MASTER
NEGATIVE
NO. 93-81460-1

MICROFILMED 1993

COLUMBIA UNIVERSITY LIBRARIES/NEW YORK

as part of the
"Foundations of Western Civilization Preservation Project"

Funded by the
NATIONAL ENDOWMENT FOR THE HUMANITIES

Reproductions may not be made without permission from
Columbia University Library

COPYRIGHT STATEMENT

The copyright law of the United States - Title 17, United States Code - concerns the making of photocopies or other reproductions of copyrighted material.

Under certain conditions specified in the law, libraries and archives are authorized to furnish a photocopy or other reproduction. One of these specified conditions is that the photocopy or other reproduction is not to be "used for any purpose other than private study, scholarship, or research." If a user makes a request for, or later uses, a photocopy or reproduction for purposes in excess of "fair use," that user may be liable for copyright infringement.

This institution reserves the right to refuse to accept a copy order if, in its judgement, fulfillment of the order would involve violation of the copyright law.

AUTHOR:

SCHOPENHAUER, ARTHUR

TITLE:

SAMMTLICHE WERKE.

PLACE:

LEIPZIG

DATE:

1891

Master Negative #
93-81460-1

COLUMBIA UNIVERSITY LIBRARIES
PRESERVATION DEPARTMENT

BIBLIOGRAPHIC MICROFORM TARGET

Original Material as Filmed - Existing Bibliographic Record

193Sch6 I211 — Works. 1891.

Schopenhauer, Arthur, 1788-1860.

Arthur Schopenhauer's Sämmtliche werke. Hrsg. von Julius Frauenstädt. 2. aufl. Neue ausg. ... Leipzig, F. A. Brockhaus, 1891.

6 v. diagrs. 22 cm.

Each volume has also special t.-p.

CONTENTS.—**1. bd.** Schriften zur erkenntnisslehre. [Arthur Schopenhauer. Ein lebensbild, vom herausgeber]—**2.-3. bd.** Die welt als wille und vorstellung.—**4. bd.** Schriften zur naturphilosophie und zur ethik.—**5.-6. bd.** Parerga und paralipomena.

1. *Frauenstädt, Julius, 1813-1879, ed.

B3103 1891 — 11—19525

Library of Congress [571j]

Restrictions on Use:

TECHNICAL MICROFORM DATA

FILM SIZE: 35 mm — REDUCTION RATIO: 11x
IMAGE PLACEMENT: IA (IIA) IB IIB
DATE FILMED: 6/2/93 — INITIALS CAP
FILMED BY: RESEARCH PUBLICATIONS, INC WOODBRIDGE, CT

GUIDE TO CONTENTS

REEL	MASTER NEGATIVE #	AUTHOR	TITLE
1	93-81460	SCHOPENHAUER, ARTHUR	SAMMTLICHE WERKE, V.1-4
2	93-81461	SCHOPENHAUER ATHUR	SAMMTLICHE WERKE, V.5-6

REEL 1 OF 2

REEL 1
VOLUMES 1-4

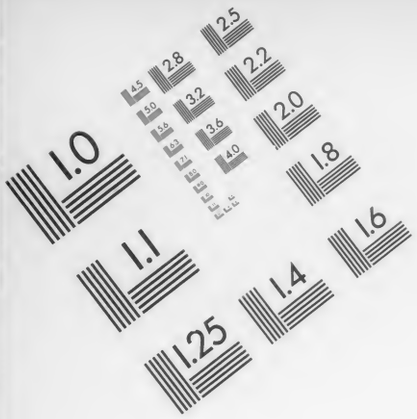

Association for Information and Image Management

1100 Wayne Avenue, Suite 1100
Silver Spring, Maryland 20910

301/587-8202

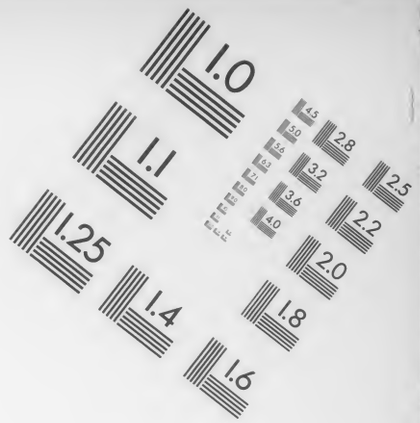

Centimeter

Inches

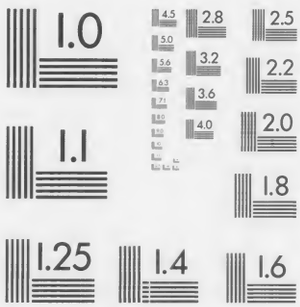

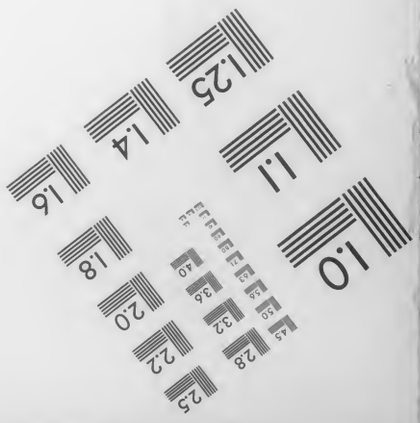

MANUFACTURED TO AIIM STANDARDS
BY APPLIED IMAGE, INC.

VOLUME 1

Columbia University
in the City of New York
LIBRARY

Frederick William Halls
Collection

Columbia University
in the City of New York
LIBRARY

Frederick William Hollis
Collection

Due
MAR 5

Arthur Schopenhauer's
sämmtliche Werke.

Herausgegeben

von

Julius Frauenstädt.

Zweite Auflage.

Neue Ausgabe.

Erster Band.

Leipzig:
F. A. Brockhaus.
—
1891.

Schriften

zur

Erkenntnißlehre.

Von

Arthur Schopenhauer.

I. Ueber die vierfache Wurzel des Satzes vom zureichenden Grunde.
II. Ueber das Sehn und die Farben.
III. Theoria colorum physiologica.

Leipzig:
F. A. Brockhaus.
1891.

GIFT
Frederick William Holz Collection
DEC 31 1912

COLUMBIA
UNIVERSITY
LIBRARY

Inhalt.

	Seite
Vorwort des Herausgebers zur zweiten Auflage	VII
Einleitung des Herausgebers	1—137
I. Rechenschaft über die Gesammtausgabe	1 — 9
II. Beziehungen der Schopenhauerschen Philosophie zu der Gegenwart	10 — 31
III. Wahrer Sinn der Schopenhauerschen Philosophie und Widerlegung ihrer Gegner	31—137
Arthur Schopenhauer. Ein Lebensbild vom Herausgeber	139—203
Arthur Schopenhauer's Schriften zur Erkenntnißlehre.	
I. Ueber die vierfache Wurzel des Satzes vom zureichenden Grunde	1—160
II. Ueber das Sehn und die Farben	1 — 93
III. Theoria colorum physiologica	1 — 58

Vorwort des Herausgebers zur zweiten Auflage.

Die Einrichtung der Gesammtausgabe der Werke Schopenhauers, über welche die nachfolgende Einleitung ausführlich Rechenschaft ablegt, ist in der vorliegenden zweiten Auflage dieselbe geblieben, wie in der ersten. Man findet hier also dieselben Werke Schopenhauers in derselben Reihenfolge und nach denselben Ausgaben wieder, wie in der ersten Auflage. Blos die lateinische Bearbeitung der Farbenlehre im ersten Bande hat einige Berichtigungen und Zusätze erhalten, welche ich einem aus der Bibliothek Schopenhauers von Dr. Gwinner, dem Erben der Bibliothek, der Verlagshandlung zur Verfügung gestellten Exemplar mit Schopenhauers eigenhändigen Randbemerkungen entnommen habe.

Aus einigen meiner nachfolgenden Einleitung hinzugefügten Stellen aus Briefen Schopenhauers an die Verlagshandlung, die mir erst nachträglich bekannt geworden, wird man ersehen, welche verschiedene Pläne Schopenhauer zur Gesammtausgabe

seiner Werke entworfen hat und wie wenig er damit zu einem Abschluß gekommen ist. Diese unfertigen Pläne konnten mich nicht bestimmen, meine wohlbegründete Anordnung und Eintheilung der Werke zu ändern. Daher ich dieselbe in der hier vorliegenden zweiten Auflage so gelassen habe, wie in der ersten.

Berlin, im September 1876.

Julius Frauenstädt.

Einleitung

des

Herausgebers.

Einleitung des Herausgebers.

I.

In dem Vorwort zum vierten Buche seines Hauptwerks (Welt als Wille und Vorstellung, II, Kapitel 40) sagt Schopenhauer: „Ich mache die Anforderung, daß wer sich mit meiner Philosophie bekannt machen will, jede Zeile von mir lese. Denn ich bin kein Vielschreiber, kein Kompendienfabrikant, kein Honorarverdiener, Keiner, der mit seinen Schriften nach dem Beifall eines Ministers zielt, mit Einem Worte Keiner, dessen Feder unter dem Einfluß persönlicher Zwecke steht: ich strebe nichts an, als die Wahrheit, und schreibe, wie die Alten schrieben, in der alleinigen Absicht, meine Gedanken der Aufbewahrung zu übergeben, damit sie einst Denen zu Gute kommen, die ihnen nachzudenken und sie zu schätzen verstehen. Eben daher habe ich nur Weniges, dieses aber mit Bedacht und in weiten Zwischenräumen geschrieben, auch demgemäß die, in philosophischen Schriften, wegen des Zusammenhanges, bisweilen unvermeidlichen Wiederholungen, von denen kein einziger Philosoph frei ist, auf das möglich geringste Maaß beschränkt, so daß das Allermeiste nur an Einer Stelle zu finden ist. Deßhalb also darf, wer von mir lernen und mich verstehen will, nichts, das ich geschrieben habe, ungelesen lassen."

Die hier gestellte Forderung Schopenhauer's, keine Zeile von ihm ungelesen zu lassen, machte ihm eine Gesammtausgabe seiner Werke, in welcher der Leser Alles beisammen habe, was er geschrieben, wünschenswerth und er hoffte, eine solche noch selbst zu erleben, weshalb er bereits ein Vorwort zu derselben entworfen, das ich in seinem handschriftlichen Nachlaß unter dem Titel: „Prooemium in opera omnia" gefunden habe. In diesem Vorwort sagt er: „Ich habe schon längst die Forderung aufgestellt, daß man, um ein gründliches Verständniß meiner Philosophie zu erlangen, jede Zeile meiner wenigen Werke gelesen haben muß. Dieser Forderung kommt nun gegenwärtige Gesammtausgabe, auf eine erfreuliche Weise, entgegen, indem der Besitzer derselben gleich Alles beisammen findet und in zweckmäßiger Ordnung lesen kann. Diese aber ist folgende: 1) Vierfache Wurzel. 2) Welt als Wille und Vorstellung. 3) Wille in der Natur. 4) Ethik. 5) Parerga. — Die Farbenlehre geht für sich."

Außerdem sagt er in diesem Prooemium: „Ich glaube auf den Ehrentitel eines Oligographen Anspruch zu haben; da diese fünf Bände*) Alles enthalten, was ich je geschrieben habe und der ganze Ertrag meines 73jährigen Lebens sind. Die Ursache ist, daß ich der anhaltenden Aufmerksamkeit meiner Leser durchweg gewiß seyn wollte und stets nur dann geschrieben habe, wann ich etwas zu sagen hatte. Wenn dieser Grundsatz allgemein würde, dürften die Litteraturen sehr zusammenschrumpfen."

Da mir nun die Ausführung des Schopenhauer'schen Planes einer Gesammtausgabe seiner Werke zugefallen ist, so bin ich dabei im Ganzen der von ihm selbst gegebenen Weisung gefolgt. Die fünf von ihm namhaft gemachten Werke sind von mir in die vorliegende Gesammtausgabe in derselben Reihenfolge aufgenommen worden, die er selbst angegeben. Nur in Betreff der Farbenlehre

*) Offenbar meint hier Schopenhauer nicht Bände, sondern Werke.

bin ich von ihm abgewichen. Ich habe aus dem Satze: „Die Farbenlehre geht für sich" nicht gefolgert, daß dieselbe nicht in die Gesammtausgabe einzureihen wäre. Denn so ganz für sich geht doch die Farbenlehre nicht, sie bildet vielmehr nach Schopenhauer's eigenen, anderweitigen Aeusserungen einen integrirenden Theil seines Systems, wie ich schon in der Vorrede zu der von mir besorgten dritten Auflage derselben gesagt habe. Sie gehört nämlich zu der im ersten Buche der „Welt als Wille und Vorstellung" dargelegten idealistischen Erkenntnißtheorie. Schopenhauer beruft sich daher selbst im ersten Buche der „Welt als Wille und Vorstellung" neben der Schrift „Ueber die vierfache Wurzel des Satzes vom zureichenden Grunde" auch auf die Schrift „Ueber das Sehn und die Farben" und giebt deutlich genug zu erkennen, daß er beide genannte Schriften zusammen als Vorläufer seiner im ersten Buche der „Welt als Wille und Vorstellung" dargelegten idealistischen Weltansicht betrachte, wie sie es auch in der That nicht blos der Zeit ihrer Abfassung nach, sondern auch ihrem Inhalt nach sind, da sie es beide mit der Welt als Vorstellung zu thun haben, wenngleich die Farbenlehre mit einer andern Seite derselben, als die Schrift „Ueber die vierfache Wurzel", indem jene die sensuale, diese die intellectuale Seite, oder, um es physiologisch auszudrücken, jene die Function der Retina, diese die Function des Gehirns beim Vorstellen der Welt betrachtet. (Vergl. „Ueber das Sehn und die Farben", S. 19.) Uebrigens sagt Schopenhauer selbst, daß seine Farbenlehre durch den Nachweis der subjectiven Wesenheit der Farbe beitrage zum gründlicheren Verständniß der Kantischen Lehre von den ebenfalls subjectiven, intellectuellen Formen aller unserer Erkenntnisse, „und daher eine sehr passende philosophische Vorschule abgiebt". (Vergl. die Vorrede zur zweiten Auflage der Farbenlehre.)

Aus diesem Grunde habe ich mich für berechtigt gehalten,

die Farbenlehre in die Gesammtausgabe einzureihen, und zwar sie zusammen mit der Schrift „Ueber die vierfache Wurzel" dem ersten Bande derselben einzuverleiben. Da nun aber ferner Schopenhauer die Farbenlehre auch lateinisch bearbeitet und auf diese lateinische Bearbeitung großen Werth gelegt hat*), so glaubte ich, auch die lateinische Bearbeitung der Farbenlehre in die Gesammtausgabe aufnehmen zu müssen. Ohne dieselbe wäre die Gesammtausgabe seiner Werke keine vollständige zu nennen gewesen.

Im Uebrigen ist die Reihenfolge der Schriften die von Schopenhauer in seinem „Prooemium" angegebene geblieben. Diese Reihenfolge ist nicht blos eine chronologische, sondern auch eine sachliche. Die Schriften zerfallen in drei Gruppen: 1) Einleitende Schriften oder Vorläufer: „Ueber die vierfache Wurzel des Satzes vom zureichenden Grunde" und „Ueber das Sehn und die Farben", deutsch und lateinisch; 2) Hauptwerk: die das ganze System enthaltende „Welt als Wille und Vorstellung". 3) Bestätigende, ausführende und erläuternde Schriften, zum Ganzen des Systems, so wie zu einzelnen Theilen: „Ueber den Willen in der Natur", als Bestätigung des Grundgedankens des Systems und nähere Ausführung des zweiten, naturphilosophischen Buches der „Welt als Wille und Vorstellung"; „Die beiden Grundprobleme der Ethik", als nähere Ausführung der im vierten Buche der „Welt als Wille und Vorstellung" gegebenen ethischen Auseinandersetzungen; endlich die „Parerga und Paralipomena", als

*) In der „Welt als Wille und Vorstellung", II, 28, bezeichnet er sie als eine „bedeutend vermehrte und verbesserte Bearbeitung" der deutschen Farbenlehre. In der Vorrede zur zweiten Auflage der deutschen Farbenlehre sagt er von der lateinischen: „Diese ist keine bloße Uebersetzung der ersten Auflage, sondern weicht schon in Form und Darstellung merklich von ihr ab und ist auch an Stoff ansehnlich bereichert." Deshalb behält sie noch immer „ihren Werth, zumal für das Ausland".

den wichtigeren systematischen Werken nachgesandte Nebenarbeiten, bestehend aus kleineren Abhandlungen und vereinzelten, jedoch systematisch geordneten Gedanken über die mannichfaltigsten Gegenstände des Systems. So also, wie die Schriften zeitlich aufeinander gefolgt sind, so folgen sie einander auch der Sache nach.

Um nun aber nach Wunsch der Verlagshandlung ein möglichst gleichmäßiges Volumen der einzelnen Bände der Gesammtausgabe herzustellen, ist der gesammte Stoff auf sechs Bände vertheilt worden.

Der erste Band umfaßt die einleitenden Schriften, oder die Schriften zur Erkenntnißlehre: I. Ueber die vierfache Wurzel des Satzes vom zureichenden Grunde; II. Ueber das Sehn und die Farben; III. Theoria colorum physiologica eademque primaria.

Der zweite und dritte Band enthält das Hauptwerk: Die Welt als Wille und Vorstellung.

Der vierte Band enthält die Schriften zur Naturphilosophie und zur Ethik: I. Ueber den Willen in der Natur; II. Die beiden Grundprobleme der Ethik.

Endlich der fünfte und sechste Band umfaßt die kleinen philosophischen Schriften: Parerga und Paralipomena*).

*) Aus einigen Briefen Schopenhauer's an die Verlagshandlung F. A. Brockhaus vom Jahre 1858 habe ich ersehen, daß Schopenhauer schon damals an eine Gesammtausgabe seiner Werke dachte und vorläufige Entwürfe zu derselben machte. Er sprach dabei immer nur von fünf Bänden, in denen sie erscheinen sollte, und gab auch die Reihenfolge derselben an, blieb sich dabei aber nicht gleich und kam überhaupt in diesen vorläufigen Besprechungen zu keinem Abschluß. Zuerst schrieb er (am 8. August 1858), nachdem er die Vermuthung ausgesprochen, daß die „Parerga" bei Hayn in Berlin, wo die erste Auflage derselben erschienen war, beinahe vergriffen sein müssen: „Ich denke es wäre an der Zeit, eine Auflage meiner sämmtlichen Werke zu machen, um so mehr, als solche im engsten Zusammenhange unter einander stehen, und ich längst erklärt habe, daß man, um mich recht zu fassen,

Schopenhauer hat von allen seinen Schriften, mit Ausnahme der zweiten Auflage der „beiden Grundprobleme der Ethik", deren Erscheinen mit seinem Tode zusammenfiel, mit Papier durchschossene Exemplare hinterlassen, in welche er diejenigen Verbesserungen und Zusätze eingetragen, die er für die folgenden Auflagen benutzen wollte. Aus diesen Exemplaren habe ich nach seinem Tode die zweite Auflage der „Parerga und Paralipomena" (1862), die dritte Auflage der „Vierfachen Wurzel" (1864), die dritte Auflage der Schrift „Ueber den Willen in der Natur" (1867), die dritte Auflage der Schrift „Ueber das Sehn und die Farben" (1870), die vierte Auflage der „Welt als Wille und Vorstellung" (1873) herausgegeben. Da diese von mir herausgegebenen Auflagen die von Schopenhauer selbst in seinen Handexemplaren hinterlassenen Verbesserungen und Zusätze enthalten, worüber

jede Zeile von mir gelesen haben muß." Alsdann gab er die Reihenfolge der Bände folgendermaßen an: Bd. I und II Welt als Wille und Vorstellung; Bd. III und IV Parerga; Bd. V Vierfache Wurzel, Ueber den Willen in der Natur, Grundprobleme der Ethik, Sehn und Farben. — In einem spätern Briefe vom 22. September 1858 verwarf er jedoch diese Anordnung, indem er schrieb: „In der Anordnung der Bände habe die Aenderung beschlossen, daß der Band der kleinern Schriften (der im vorigen Briefe unter Bd. V genannten vier Schriften) der III. wird, weil er lauter integrirende Theile meiner Philosophie enthält: die Parerga aber nur etwa um ⅓ in diesem Falle sind, ⅔ aber für sich bestehende kleinere Abhandlungen, zuletzt sogar Allotria und am Schluß gar Gedichte. Daher müssen diese zwei Bände die letzten sein."

Schopenhauer kam jedoch, wie schon gesagt, in diesen vorläufigen Besprechungen mit der Verlagshandlung zu keinem Abschluß, und ich bin überzeugt, daß er auch bei der zuletzt angegebenen Anordnung nicht stehen geblieben wäre, sondern schließlich sich genöthigt gesehen hätte, die Reihenfolge der Bände so einzurichten, daß sie der im oben angeführten nachgelassenen „Prooemium in opera omnia" angegebenen „zweckmäßigen Ordnung", in welcher seine Schriften gelesen werden sollen, entsprochen hätte, kurz, daß er schließlich auf meine Anordnung gekommen wäre.

meine Vorreden zu denselben das Nähere besagen; so glaubte ich mich auch berechtigt, diese Auflagen in die hier vorliegende Gesammtausgabe aufzunehmen. Man findet hier also die von mir besorgten Auflagen der Schopenhauer'schen Schriften; nur eine Schrift, nämlich die „beiden Grundprobleme der Ethik", steht hier in der von Schopenhauer selbst zuletzt besorgten Auflage, nämlich in der zweiten.

Die Schopenhauer'sche Orthographie ist nicht in allen seinen Schriften, ja auch nicht einmal in einer und derselben, eine sich gleichbleibende. Es findet sich z. B. sehn und sehen, seelig und sälig, Ursach und Ursache, Charlatan und Scharlatan, Strom und Strohm, mislich und mißlich, willkührlich und willkürlich u. s. w. Auch die Eigennamen sind nicht überall gleich geschrieben. Diese Ungleichheiten lassen sich zum Theil daraus erklären, daß Schopenhauer früher so geschrieben, wie er gesprochen, also Ursach und Sehn, später aber, als er gegen die Sprachverhunzung durch Buchstaben- und Silbenknickerei zu eifern anfing, seine eigene Schreibweise demgemäß reformirte, daneben aber doch auch die frühere noch stehen blieb; zum Theil daraus, daß er Kakophonien haßte und daher jedesmal so schrieb, wie es ihm gerade der Wohlklang zu erfordern schien. Ein großer Theil der Ungleichheiten mag wohl aber auch auf Rechnung des Setzers kommen, der sich nicht genau genug an die Schopenhauer'sche Orthographie band, sondern daneben auch die in der Officin übliche anwandte, was nachher Schopenhauer bei der Correctur übersah.

Da hier der überwiegenden Schreibweise vor der andern der Vorzug gegeben worden; so ist im Ganzen das eigenthümliche Gepräge der Schopenhauer'schen Schreibweise conservirt.

II.

Nachdem ich im Vorigen das Nöthige über den Umfang und die Einrichtung der vorliegenden Gesammtausgabe gesagt habe, bleibt mir nun in dieser Einleitung noch übrig, mich über die Beziehungen der Schopenhauer'schen Philosophie zu der *Gegenwart*, über ihren *wahren Sinn* und über die Angriffe der hervorragendsten *Gegner* derselben auszusprechen, woraus zugleich meine Stellung zu ihr und zu ihnen hervorgehen wird. —

Zunächst also über die Beziehungen der Schopenhauer'schen Philosophie zu der *Gegenwart*.

Zeitgemäßheit einer Philosophie ist zwar an sich noch kein Kriterium ihrer Wahrheit; denn die Zeit kann irren und der Philosoph ihr gegenüber in der Wahrheit sein. Dennoch ist es ein schlimmes Zeichen, wenn eine Philosophie ganz und gar nicht zeitgemäß ist, d. h. wenn sie ganz außerhalb der Richtung ihrer Zeit, ganz ausserhalb Dessen liegt, worauf die geschichtliche Entwickelung hingedrängt hat, wenn sie folglich das wesentliche und berechtigte Bedürfniß der Zeit völlig unbefriedigt läßt. Eine solche ganz abseits ihrer Zeit liegende Philosophie kann von keinem Erfolge sein.

Nun hat aber Schopenhauer's Philosophie einen immensen Erfolg gehabt. Folglich kann es nicht richtig sein, wenn man ihr die Zeitgemäßheit abspricht. Man spricht sie ihr wegen ihres *Pessimismus*, ihrer Weltverachtung und Weltverneinung ab. Aber eine Philosophie kann in einzelnen Punkten ihrer Zeit sehr zuwider sein, kann durch einzelne Ansichten die Zeitgenossen sehr abstoßen, und kann dabei doch im Großen und Ganzen viel zeitgemäßer sein, als andere, minder abstoßende Systeme.

Dies ist nun wirklich mit der Schopenhauer'schen Philosophie der Fall. Sie ist, so paradox dies auch Manchem klingen mag, weit *zeitgemäßer*, als die andern nachkantischen Systeme.

Ihre Zeitgemäßheit, d. h. ihr Entgegenkommen den Bedürfnissen, die in der Zeit liegen und die durch den ganzen bisherigen Entwickelungsgang geweckt worden sind, besteht zuvörderst in ihrer *Form und Methode*, welche im Wesentlichen die *inductive* ist. Schopenhauer spinnt nicht Begriffe aus Begriffen, wie die Fichte-Schelling-Hegel'sche Speculation, sondern schöpft seine Begriffe aus der anschaulichen *Erfahrungswelt*, der äussern und innern. Darum ist er ein Feind alles bloßen *Vernünftelns*. Er führt selbst Beispiele an, zu welchen Abwegen die Algebra mit bloßen Begriffen, die keine Anschauung controlirt, führe, und sagt von der Anschauung, daß sie für unsern Intellekt Das sei, was für unsern Leib der feste Boden, auf welchem er steht. Verlassen wir jene, so sei Alles instabilis tellus, innabilis unda. Die Feststellung des großen, bisher zu wenig beachteten Unterschiedes, ja Gegensatzes zwischen dem anschauenden und dem abstracten oder reflectirten Erkennen nennt er mit Recht einen *Grundzug* seiner Philosophie. (Welt als Wille u. Vorst. II, 96.)

Seit der Scholastik, ja eigentlich seit Platon und Aristoteles, ist nach Schopenhauer die Philosophie großentheils ein *fortgesetzter Mißbrauch allgemeiner Begriffe*. Solche seien z. B. Substanz, Grund, Ursache, das Gute, die Vollkommenheit, Nothwendigkeit und viele andere. Solche weite Begriffe werden allmälig fast wie algebraische Zeichen gebraucht und wie diese hin- und hergeworfen, wodurch das Philosophiren zu einem bloßen Kombiniren, zu einer Art Rechnerei ausarte. Ja, zuletzt entstehe hieraus ein bloßer *Wortkram*, wofür das scheußlichste Beispiel die Hegelei liefere. Ueberall entstehen aus solchen, zu *weit* gefaßten Begriffen falsche Sätze und aus diesen falsche Systeme. Auch *Spinoza's* ganze Demonstrirmethode beruhe auf solchen ununtersuchten und zu weit gefaßten Begriffen. Hier nun liegt nach Schopenhauer das eminente Verdienst *Locke's*, der, um allem jenem dogmatischen Unwesen entgegen zu wirken, auf *Unter-*

suchung des Ursprunges der Begriffe drang, wodurch er auf das Anschauliche und die Erfahrung zurückführte. In gleichem Sinne, doch mehr auf Physik, als auf Metaphysik es absehend, hatte vor ihm Baco gewirkt. Kant verfolgte die von Locke gebrochene Bahn in höherem Sinne und viel weiter. Inzwischen hat Kant nach Schopenhauer darin gefehlt, daß er über der reinen Anschauung zu sehr die empirische vernachlässigte. „Bei mir", sagt Schopenhauer, „ist durchaus die Anschauung die Quelle aller Erkenntniß. Das Verfängliche und Insidiöse der Abstrakta früh erkennend, wies ich schon 1813, in meiner Abhandlung über den Satz vom Grunde, die Verschiedenheit der Verhältnisse nach, die unter diesem Begriffe gedacht werden. Allgemeine Begriffe sollen zwar der Stoff seyn, in welchen die Philosophie ihre Erkenntniß absetzt und niederlegt; jedoch nicht die Quelle, aus der sie solche schöpft: der terminus ad quem, nicht a quo. Sie ist nicht, wie Kant sie definirt, eine Wissenschaft aus Begriffen, sondern in Begriffen." (Welt als Wille u. Vorst. II, 46—48.)*)

Wer möchte nun leugnen, daß durch diesen ihren Gegensatz gegen die vorangegangene, vage und hohle, zuletzt (bei Hegel) in blossen Wortkram ausgeartete Begriffs-Philosophie die Schopenhauer'sche Anschauungs-Philosophie recht eigentlich zeitgemäß ist? Hatte man nicht zuletzt die aprioriſchen Begriffs-Constructionen und Vernünfteleien der Fichte-Schelling-Hegel'schen Periode zum Ekel bekommen und sehnte sich aus diesen nebelhaften Regionen wieder herab auf sichern Boden? Machten nicht die Fortschritte der empirischen Wissenschaften, der Natur- und Geschichtswissenschaften, eine ganz andere Philosophie zum Bedürfniß, als jene den Thatsachen, um sie nur unter das apriorische

*) Näheres über die Methode der Schopenhauer'schen Philosophie findet man in meiner Schrift: „Neue Briefe über die Schopenhauer'sche Philosophie" (Leipzig F. A. Brockhaus, 1876), Brief 3.

Schema unterzubringen, Gewalt anthuende oder sie wohl gar fälschende? Und entsprach die Schopenhauer'sche Philosophie nicht eben diesem Bedürfniß nach einer der Empirie Rechnung tragenden Philosophie?

Zweitens aber auch durch ihren wesentlichen Inhalt ist die Schopenhauer'sche Philosophie viel zeitgemäßer, als die andern nachkantischen Systeme. Denn unsere ganze Zeit trägt in sich den Drang nach einer einheitlichen (monistischen) Weltanschauung. Den alten Dualismus zwischen Gott und Welt, Himmel und Erde, Natur und Geist, Leib und Seele hat die Naturwissenschaft erschüttert. Eine Philosophie daher, die sich noch, klarer oder unklarer, directer oder indirecter, in diesem Dualismus bewegt, kann nicht zeitgemäß genannt werden. Hingegen ist eine Philosophie, die, frei von allen theologischen Voraussetzungen, weiter nichts als Weltweisheit sein, d. h. das in den Erscheinungen der Welt sich kundgebende Wesen ergründen und darlegen will, nothwendig zeitgemäß. Und eine solche eben ist die Schopenhauer'sche. Ihr ist die Philosophie wesentlich Weltweisheit, ihr Problem ist die Welt; mit dieser allein hat sie es zu thun und läßt die Götter in Ruhe, erwartet aber dafür, auch von ihnen in Ruhe gelassen zu werden. (Welt als Wille u. Vorst. II, 209.)

Die Schopenhauer'sche Philosophie steht auf dem Boden der Naturwissenschaft. Wenn auch einzelne ihrer Ansichten durch den inzwischen gemachten Fortschritt in den Naturwissenschaften antiquirt sind, — im Großen und Ganzen ist sie doch mit der Naturwissenschaft unserer Zeit in Uebereinstimmung. Die Schopenhauer'sche Erkenntnißtheorie, ihre Lehre von dem sensualen und intellectualen Theil unserer Erkenntniß, oder von dem Antheil der Sinne und dem Antheil des Gehirns an derselben, ist eine physiologische, und Schopenhauer wird wegen dieser Seite seiner Philosophie sogar zu den Materialisten gerechnet. Dies

ist nun zwar, wie ich zeigen werde, nicht richtig; Schopenhauer ist kein Materialist. Aber diese materialistische, oder richtiger physiologische Seite seiner Philosophie hat ihm doch bedeutenden Anhang und Anklang bei den Naturforschern unserer Zeit verschafft.

Während die Professoren der Philosophie den Schopenhauer'schen Idealismus angreifen, weil sie, wie ich zeigen werde, kein Verständniß für den wahren und eigentlichen Sinn desselben haben, eignen sich dagegen die Professoren der Physiologie denselben an, weil er eben mit den Thatsachen der Physiologie in Uebereinstimmung ist. Diese Aneignung geht sogar so weit, daß sie sich den Schopenhauer'schen Ausdruck „Welt als Vorstellung" mit aneignen. So ist z. B. ein akademischer Vortrag, gehalten zur Eröffnung des physiologischen Lehrcursus an der würzburger Hochschule im Sommersemester 1870, unter dem Titel: „Die Welt als Vorstellung" von Adolf Fick (Würzburg 1870) erschienen. In diesem Vortrag erinnert folgende Stelle stark an den Anfang des Schopenhauer'schen Hauptwerks „Welt als Wille und Vorstellung": „Für den unbefangenen Menschen steht die materielle Welt da draußen vollkommen fest. Die Existenz einer hellleuchtenden, heißen Sonne, einer starren Erde, eines kühlen Wassers, außerhalb und unabhängig von seinem Bewußtsein, hat für ihn die unumstößlichste Gewißheit. Es braucht aber nur wenig Besinnen, um zu bemerken, daß es doch noch etwas Gewisseres giebt, nämlich die Existenz meines eigenen Bewußtseins; denn wäre dieses nicht, so würde ich ja von der Existenz der Körperwelt auch gar nichts wissen. Dieser Satz braucht nur ausgesprochen zu werden, um einzuleuchten, und man sieht auch sofort, daß das eigene Bewußtsein der einzig richtige und einzig mögliche Ausgangspunkt des Philosophirens ist."

In Hegel's Lehre von den Sinnen sieht Fick nur „höhern Blödsinn". Dagegen stellt er sich auf den Kant-Schopenhauer'schen

Standpunkt, erklärt Kant's „Kritik der reinen Vernunft" für die größte Leistung des denkenden Menschengeistes und sagt, man könnte geradezu den Kant'schen Standpunkt in der Philosophie einen physiologischen nennen. Dies ist jedoch richtiger auf Schopenhauer anzuwenden; denn erst Schopenhauer hat durch seine Theorie vom Sehen und den Farben, durch seinen Nachweis, daß die vorgestellte Welt oder „Welt als Vorstellung" ein Gehirnphänomen sei, dem Kant'schen Idealismus eine physiologische Begründung gegeben, und ist sich auch dieser Seite seiner Philosophie als einer Ergänzung und Weiterführung der Kant'schen wohlbewußt. Denn er nennt ausdrücklich seine physiologische Betrachtung „die Ergänzung der (Kant'schen) ideologischen, wie die Franzosen sagen, richtiger transscendentalen." (Welt als Wille u. Vorst. II, Kapitel 22, Seite 328 fg.)

Die Schopenhauer'sche Farbenlehre hat, nachdem sie lange Zeit von den Naturforschern ignorirt worden, ja sogar noch von Helmholtz (was ich in der Vorrede zu der von mir herausgegebenen dritten Auflage derselben gerügt habe) mit Stillschweigen übergangen worden war, — in neuester Zeit endlich glänzende Anerkennung gefunden durch Professor Johann Czermak in Leipzig. Dieser hat als correspondirendes Mitglied der wiener Akademie der Wissenschaften in einem Vortrag „Ueber Schopenhauer's Theorie der Farbe. Ein Beitrag zur Geschichte der Farbenlehre", vorgelegt in der Sitzung der Akademie am 7. Juli 1870 (abgedruckt in dem LXII. Bande der Sitzungsberichte der kais. Akademie der Wissenschaften, II. Abtheil. Juli-Heft, Jahrgang 1870) die „Originalität und wirklich überraschende und staunenswerthe Uebereinstimmung der Schopenhauer'schen mit unserer modernen Young-Helmholtz'schen Farbentheorie" hervorgehoben. Den Weg der Betrachtung, der vom beobachteten Gegenstand auf den Beobachter selbst, vom Objectiven zum Subjectiven zurückgeht, behufs der Erforschung des Wesens der Farbe zuerst

und mit vollem Bewußtsein seiner Neuheit und Tragweite, erfolgreich eingeschlagen zu haben, — dies sichert nach Czermak dem Philosophen Schopenhauer „einen hervorragenden Ehrenplatz in der Geschichte der Farbenlehre". Zwar sei die moderne Physiologie der Sinne nicht deshalb eines Plagiats an Schopenhauer zu verdächtigen und zu beschuldigen, weil ihre Theorie des gegenständlichen Sehens und der Farbe mit den Anschauungen jenes isolirten Weltweisen wunderbar übereinstimmt; aber diese Uebereinstimmung spreche doch für die Wahrheit und Richtigkeit der gewonnenen Anschauungen, insofern diese eben auf zwei ganz verschiedenen und von einander unabhängigen, ja entgegengesetzten Wegen gewonnen worden*). Nach Darlegung des Grundgedankens der Schopenhauer'schen Farbentheorie sagt alsdann Prof. Czermak: „Hiermit glaube ich den brauchbaren und originellen Kern aus der Schopenhauer eigenthümlichen Farbentheorie herausgeschält und gewürdigt zu haben, — einer eminent physiologischen Farbentheorie, die unverkennbar mit unseren

*) Dem von Prof. Czermak hier über die „zwei ganz verschiedenen, ja entgegengesetzten Wege" Gesagten widerspricht jedoch Prof. Zöllner in seinem Buche „Ueber die Natur der Cometen. Beiträge zur Geschichte und Theorie der Erkenntniß" (Leipzig 1872). Dieser sagt (S. 357): „Wenn zwei ganz verschiedene und von einander unabhängige, ja entgegengesetzte Wege zu gleichen Resultaten führen, und diese Uebereinstimmung als ein Beweis für die Wahrheit und Richtigkeit des erlangten Resultates betrachtet werden soll, so darf diese Uebereinstimmung doch nicht als eine zufällige betrachtet, sondern muß nothwendig aus der Zulässigkeit und Brauchbarkeit beider Wege gefolgert werden. Sollte nun aber wirklich ein Weg, welcher über ein Menschenalter früher zu fundamentalen Wahrheiten führt, um so viel schlechter, als der einer mühsamen, empirischen Forschung sein, daß diese es nicht einmal der Mühe werth hält, sich von der Natur und Beschaffenheit jenes Weges etwas genauer zu unterrichten? Sie würde dann die überraschende Entdeckung machen, daß sogar auch die Wege wunderbar übereinstimmen und von philosophischer Speculation nirgends die Rede ist."

heutigen in ihrem Detail und ihrer Exactheit allerdings ungleich höher entwickelten Anschauungen, hinsichtlich gewisser Hauptzüge und deren allgemeinster Formulirung, in wahrhaft wunderbarer Weise übereinstimmt, was um so staunenswerther und unerwarteter erscheinen muß, als ihr Autor niemals aus der unzurechnungsfähigen, absoluten Opposition gegen den Newtonismus und gegen die exacte naturwissenschaftliche Methode überhaupt herausgekommen war, und nur ein höchst dürftiges und beschränktes empirisches Material — die Nachbilder — noch dazu ganz einseitig bearbeitet hatte. Und wenn auch Young's wirklich epochemachende Hypothese, welche die moderne Farbenlehre ausschließlich begründet hat, schon 14 Jahre vor dem Erscheinen der Schopenhauer'schen Theorie gedruckt zu lesen war, so bleibt es doch Schopenhauer's Verdienst, in der Farbenlehre einen ganz neuen und an sich richtigen Weg eingeschlagen und durch seine physiologische Theorie die allgemeinste und wesentlichste Grundlage jeder wahren Farbenlehre aufgefunden zu haben — und deshalb muß Schopenhauer's Theorie, obschon sie erst nach der Young'schen erschien, und niemals eine Bedeutung und Wirksamkeit erlangt, mindestens als eine so zu sagen philosophische Anticipation unserer heutigen Anschauungen betrachtet werden."

Aehnliche Anerkennung hat der Schopenhauer'schen Theorie vom Sehen und den Farben ein Lehrer der Mathematik in Zürich, Johann Karl Becker, in einem Aufsatz „Zur Lehre von den subjectiven Farbenerscheinungen" (Poggendorff's Annalen, Ergänzungsbd. V), gezollt. Dieser sagt: „Wer sich über den eigentlichen Vorgang beim Sehen, und namentlich über die Verschiedenheit der dabei thätigen Geisteskraft, des Verstandes, von dem Vermögen der Begriffe, der Vernunft so unterrichten will, daß ihm kein Zweifel und keine Unklarheiten mehr übrig bleiben, den verweise ich auf Arthur Schopenhauer, der diesen Gegenstand ganz auf derselben Basis und fast mit demselben Ergebnisse wie Helm-

holtz, nur schärfer und philosophisch durchdachter, wenn auch lange nicht so sehr durch die Ergebnisse experimentaler Forschung unterstützt, bereits 1816 in seinem kleinen Schriftchen über das Sehen und die Farben und noch ausführlicher in der zweiten Auflage seines klassischen Werkes „über die vierfache Wurzel des Satzes vom zureichenden Grunde" (dritte Aufl. 1867) behandelt hat. Ich halte diesen Hinweis um so mehr am Platze und für eine Pflicht gegen den großen Denker, als man in dem Helmholtz'schen Werke vergeblich den Namen Schopenhauer's sucht, und man leicht geneigt sein dürfte, das größte seiner Verdienste einem Andern zuzuschreiben." Becker will damit Helmholtz nicht eines Plagiats gegen Schopenhauer beschuldigen. „Aber merkwürdig, sehr merkwürdig bleibt es immerhin, wie zwei auf so ganz verschiedenen Standpunkten stehende Forscher, ohne von einander zu wissen, da, wo sie denselben Gegenstand bearbeiten, fast bis ins kleinste Detail zusammentreffen."

Derselbe Mathematiker, Becker, tritt auch für das von Schopenhauer über die Methode der Mathematik (Welt als Wille und Vorstell. I, §. 15; II, Kap. 13 und Vierfache Wurzel §. 39) Gelehrte in die Schranken, in seinen „Abhandlungen aus dem Grenzgebiete der Mathematik und Philosophie" (Zürich 1870), und zwar in der Abhandlung IV „Zur Methode der Geometrie". Becker weist hier auf Schopenhauer's Lehre vom „Seynsgrund" hin (Vierfache Wurzel §. 36) und kommt zu dem Resultate: „Wie die Hauptaufgabe der Physik in ihrer allgemeineren Bedeutung darin besteht, die Gesetze ausfindig zu machen, von denen die Zustände der Dinge und ihre Veränderungen abhängen, also in der genaueren Darlegung des Gesetzes der Causalität, das die ganze äussere Welt beherrscht, so sollte die Aufgabe der Geometrie bestehen in der genaueren Darlegung des Satzes vom Grunde des Seyns im Raume, d. h. der Gesetze, nach welchen die Eigenschaften geometrischer Gebilde sich gegenseitig bedingen."

Die Schopenhauer'sche Lehre von der Methode der Mathematik hat übrigens schon viel früher ein anderer Mathematiker anerkannt und theilweise ausgeführt. Nämlich C. R. Kosack, Lehrer der Mathematik und Physik am Gymnasium zu Nordhausen, hat 1852 in dem Programm dieses Gymnasiums für Ostern unter dem Titel „Beiträge zu einer systematischen Entwickelung der Geometrie aus der Anschauung" den Versuch gemacht, die Lehre von den Parallelen und der Congruenz der Dreiecke im Sinne Schopenhauer's darzustellen.

In Bezug auf die Apriorität des Causalitätsgesetzes und die Theorie der unbewußten Schlüsse hat Professor Zöllner in seinem Buche „Ueber die Natur der Cometen" (S. 345 fg.) durch Gegenüberstellung von Schopenhauer und Helmholtz nachgewiesen, daß Schopenhauer schon 50 Jahre früher wesentlich Dasselbe gelehrt hat, was Helmholtz in seiner physiologischen Optik*). Und um alsdann noch einen neuen Beleg aus der allerjüngsten Zeit dafür zu liefern, „wie Schopenhauer auf dem von ihm betretenen Wege vor mehr als 50 Jahren zu Resultaten gelangt ist, welche gegenwärtig von bedeutenden und geistvollen Naturforschern als neue Originalgedanken im Zusammenhange und als Resultate ihrer Betrachtungen hingestellt werden", setzt Prof. Zöllner Schopenhauer's Lehre von der Materie und den Naturkräften, derzufolge das Wesen derselben Wille ist, der gleichen Lehre von Alfred Russel Wallace (am Schlusse seiner „Contributions to the theory of natural Selection", London 1870) gegenüber.

Es lassen sich übrigens dafür, daß Schopenhauer Lehren, welche gegenwärtig von bedeutenden und geistvollen Naturforschern

*) Näheres über die wesentliche Uebereinstimmung der Helmholtz'schen Lehre mit dem Schopenhauer'schen Idealismus findet man auch in meinen „Neuen Briefen über die Schopenhauer'sche Philosophie", Brief 20.

vorgetragen werden, schon viel früher, wenngleich in anderm Zusammenhange, aufgestellt hat, noch mehrere Beispiele anführen. Den „Kampf ums Dasein" hat Schopenhauer schon lange vor Darwin gelehrt. Man vergleiche, um sich hiervon zu überzeugen, das Kapitel „Charakteristik des Willens zum Leben" im zweiten Bande der „Welt als Wille und Vorstell." (Kap. 28) und den §. 27 des ersten Bandes. Schopenhauer dehnt nur den „Kampf ums Dasein" weiter aus, als Darwin, und verfährt überhaupt gründlicher als dieser, indem er den Widerstreit der Erscheinungen des Naturwillens auf allen Stufen nachweist. Wir sehen nach Schopenhauer in der Natur „überall Streit, Kampf und Wechsel des Sieges und erkennen darin die dem Naturwillen wesentliche Entzweiung mit sich selbst. Jede Stufe der Objektivation des Willens macht der andern die Materie, den Raum, die Zeit streitig. Beständig muß die beharrende Materie die Form wechseln indem am Leitfaden der Kausalität mechanische, physische, chemische, organische Erscheinungen, sich gierig zum Hervortreten drängend, einander die Materie entreißen, da jede ihre Idee offenbaren will. Durch die ganze Natur läßt sich dieser Streit verfolgen, ja sie besteht eben wieder nur durch ihn: ... ist doch dieser Streit selbst nur die Offenbarung der dem Willen wesentlichen Entzweiung mit sich selbst", u. s. w. (Welt als Wille und Vorstell. I, 174 fg.)*)

Nächst dem „Kampf ums Dasein" hat Schopenhauer auch schon lange vor Darwin die Bedeutung der geschlechtlichen

*) Eine beachtenswerthe naturwissenschaftliche Bestätigung der Schopenhauer'schen Lehre vom Kampf und Leiden alles Lebens findet man auch in einem, in der feierlichen Sitzung der kaiserlichen Akademie der Wissenschaften, am 31. Mai 1869 gehaltenen Vortrag über „Die Solidarität alles Thierlebens" von Rokitansky (Wien, Carl Gerold, 1869), auf welchen Vortrag auch Dr. David Asher in seiner Schrift „Arthur Schopenhauer. Neues von ihm und über ihn" (Berlin, Carl Duncker's Verlag, 1871) Seite 100—103 hingewiesen hat.

Auswahl erkannt und gelehrt, in dem Kapitel zur „Metaphysik der Geschlechtsliebe" (Welt als Wille und Vorstell. II, Kap. 44), so wie auch die Vererbung der Eigenschaften, in dem Kapitel „Erblichkeitt der Eigenschaften" (Welt als Wille und Vorstell. II, Kap. 43). Auf die Verwandtschaft Schopenhauer's mit Darwin im Punkte der Lehre von der „Auswahl" hat Dr. David Asher in einem besondern Artikel des Englischen „Journal of Anthropology," Vol. I, Art. VIII, unter der Ueberschrift „Schopenhauer and Darwinism" hingewiesen.

Es ist jedoch nicht bloß die Lehre von dem Kampf ums Dasein, von der geschlechtlichen Auswahl und von der Erblichkeit der Eigenschaften, worin Schopenhauer Berührungspunkte mit Darwin hat, sondern auch die Lehre von der Abstammung der Arten und von der Abstammung des Menschen vom Affen. Schopenhauer nimmt generatio aequivoca und das Hervorgehen höherer aus niederen Arten an. (Vergl. die in meinem Schopenhauer-Lexikon in dem Artikel „Generatio aequivoca" zusammengestellten Stellen.) Demgemäß lehrt er auch die Abstammung des Menschen vom Affen: „Wir wollen es uns nicht verhehlen, daß wir die ersten Menschen uns zu denken haben als in Asien vom Pongo, in Afrika vom Schimpanse geboren, wiewohl nicht als Affen, sondern sogleich als Menschen. Diesen Ursprung lehrt sogar ein buddhaistischer Mythos." (Parerga II, 164.)

Auch in Hinsicht auf die Auffassung des geistigen und sittlichen Lebens des Menschen hat Schopenhauer Berührungspunkte mit Darwin. Aber Schopenhauer übersieht über der Einheit nicht den Unterschied zwischen Mensch und Thier, während Darwin diesen Unterschied zu verwischen sucht und ihn doch nicht wegbringen kann. (Vergl. meinen Artikel über „Darwin's Auffassung des geistigen und sittlichen Lebens des Menschen" in „Unsere Zeit. Deutsche Revue der Gegenwart", 1872, Heft 8 und 9.)

Schopenhauer ist überhaupt viel tiefer und gründlicher, als

Darwin, weil er einsieht, daß man bei Erklärung des Lebens und der Arten der lebendigen Wesen mit blos wirkenden Ursachen, ohne Zweckursachen, nicht ausreicht. (Vergl. im zweiten Bande der Welt als Wille und Vorstellung, Kapitel 26: Zur Teleologie.)

In dem, was Schopenhauer über den berühmten Vorgänger Darwin's, Lamarck sagt, liegt zugleich schon eine Kritik Darwin's mit. Schopenhauer nimmt nicht eine unbestimmte Urform, ein Urthier an, aus dem erst durch Divergenz die verschiedenen Arten entstanden wären; sondern ihm ist das Urthier ein Metaphysisches, der Wille zum Leben. (Ueber den Willen in der Natur, S. 43—45, 52.)

Schopenhauer stimmt mit Darwin darin überein, daß es keine Neuschöpfungen gebe, daß die Natur nicht bei jedem ihrer Erzeugnisse von vorn anfange und aus nichts schaffe, sondern daß sie, gleichsam im selben Stile fortschreibend, an das Vorhandene anknüpfe, die früheren Gestaltungen benutze, entwickele und höher potenzire, ihr Werk weiter zu führen, ganz nach der Regel: natura non facit saltus, et quod commodissimum in omnibus suis operationibus sequitur (Aristot. de incessu animalium, cap. 2 et 8). Aber die Continuität der Naturstufen besagt nach Schopenhauer nicht, daß zwischen den höheren und niederen Stufen kein Unterschied sei, daß die höheren sich ganz und gar aus den niederen erklären lassen, also das organische Leben aus den in der unorganischen Natur wirkenden Kräften, und die höheren Organismen aus den niedern. Vielmehr ist nach Schopenhauer jede höhere Stufe, wenngleich sie an die niedere anknüpft, die Erscheinung einer neuen, höhern Idee. Deshalb ist Schopenhauer ein Gegner der materialistischen Leugnung der Lebenskraft und überhaupt der materialistischen Zurückführung aller höhern Kräfte und Kraftäusserungen auf die blos mechanische Wirksamkeit der Materie. (Vergl. in meinem Schopenhauer-Lexikon unter Materialismus:

Fehler des Materialismus, ferner die Artikel Naturkraft und Lebenskraft.)

Ganz zufrieden gestellt sind wir nach Schopenhauer bei der Untersuchung der organischen Natur erst dann, wenn wir beide, die wirkende und die Endursache, zugleich und doch gesondert erkennen, als wo uns ihr Zusammentreffen, die wundersame Konspiration derselben überrascht, vermöge welcher das Beste als ein ganz Nothwendiges eintritt, und das Nothwendige wieder, als ob es bloß das Beste und nicht nothwendig wäre; denn da entsteht in uns die Ahndung, daß beide Ursachen, so verschieden auch ihr Ursprung ist, doch in der Wurzel, dem Wesen der Dinge an sich, zusammenhängen. (Welt als Wille und Vorstell. II, 381.)

Von diesem seinem Standpunkt aus schrieb Schopenhauer, als er noch vor seinem Lebensende Kunde von Darwin erhielt, an einen Freund am 1. März 1860: „Aus Darwin's Buch habe einen ausführlichen Auszug in den Times gelesen: danach ist es keineswegs meiner Theorie verwandt, sondern platter Empirismus, der in dieser Sache nicht ausreicht: ist eine Variation der Theorie de la Marcks." (Vergl. Arthur Schopenhauer's Briefe an Herrn Adam v. Doß im Feuilleton der Wiener „Deutschen Zeitung" Nr. 387, den 28. Januar 1873.)

Das Angeführte mag genügen, um Schopenhauer's Berührungspunkte mit der Naturwissenschaft unserer Zeit, aber auch das, worin er als Philosoph das Ungenügende derselben erkannte und deshalb über dieselbe hinausgehen zu müssen meinte, zu zeigen. In der Natur der Erklärungen, welche die Physik im weitesten Sinne des Wortes, also die Naturwissenschaft, von den Erscheinungen giebt, liegt nach Schopenhauer schon, daß sie nicht genügen können. Die Physik vermag nicht auf eigenen Füßen zu stehen, sondern bedarf einer Metaphysik, sich darauf zu stützen, denn sie erklärt die Erscheinungen durch ein noch Unbekannteres, als diese selbst sind: durch Naturgesetze, beruhend auf Naturkräften. Aller-

dings müsse der ganze gegenwärtige Zustand aller Dinge nothwendig aus rein physischen Ursachen erklärbar sein. Allein eben so nothwendig müsse eine solche Erklärung stets mit zwei wesentlichen Unvollkommenheiten behaftet sein, vermöge welcher alles so Erklärte doch eigentlich wieder unerklärt bleibt. Erstlich mit dieser, daß der Anfang der Alles erklärenden Kette von Ursachen und Wirkungen unaufhörlich ins Unendliche zurückweicht, und zweitens mit dieser, daß sämmtliche wirkende Ursachen, aus denen man Alles erklärt, stets auf einem völlig Unerklärten beruhen, nämlich auf den ursprünglichen Qualitäten der Dinge und den in diesen sich hervorthuenden Naturkräften. Diese beiden Mängel zeigen nach Schopenhauer an, daß die physische Erklärung als solche ungenügend ist und noch einer metaphysischen bedarf, welche den Schlüssel zu allen ihren Voraussetzungen liefert, eben deshalb aber auch einen ganz andern Weg einschlagen muß. (Welt als Wille und Vorstell. II, 191—196.) Wie große Fortschritte auch die Physik je machen möge; so wird damit nach Schopenhauer doch noch nicht der kleinste Schritt in der Metaphysik geschehen sein. Denn solche Fortschritte werden immer nur die Erkenntniß der Erscheinung vervollständigen; während die Metaphysik über die Erscheinung hinausstrebt zu Dem, was in ihr erscheint. Jedoch erkennt Schopenhauer an, daß die möglichst vollständige Naturerkenntniß die berichtigte Darlegung des Problems der Metaphysik ist; daher fordert er, daß sich Keiner an diese wage, ohne zuvor eine zusammenhängende Kenntniß aller Zweige der Naturwissenschaft sich erworben zu haben. Denn das Problem müsse der Lösung vorhergehen. (Daselbst S. 197 fg.)

Die Erkenntniß der hier von Schopenhauer dargelegten Unzulänglichkeit der blos physischen, oder (wie man es nach den gegenwärtigen Bestrebungen der Naturforscher, Alles mechanisch zu erklären, auch nennen könnte) mechanischen Erklärung fängt übrigens unter den Naturforschern unserer Tage selbst an zu

dämmern, wofür Dubois-Reymond's Rede „Ueber die Gränzen des Naturerkennens", gehalten in der zweiten öffentlichen Sitzung der fünf und vierzigsten Versammlung deutscher Naturforscher und Aerzte zu Leipzig am 14. August 1872 (im Druck erschienen, Leipzig 1872), ein sprechendes Zeugniß ist. —

Nachdem ich von den Beziehungen der Schopenhauer'schen Philosophie zu der Naturwissenschaft unserer Zeit gesprochen und ihre Zeitgemäßheit in dieser Hinsicht nachgewiesen habe, will ich nun auch noch auf einige andere Beziehungen derselben zu zeitgenössischen Richtungen und Bestrebungen hinweisen und zeigen, wie zeitgemäß sie auch hier ist.

In Folge des Einflusses der Naturwissenschaften auf die Ansicht vom Menschengeschlecht, wird der Mensch nicht mehr, wie in der alten dualistischen Weltanschauung, der Natur entgegengesetzt, sondern im Zusammenhange mit der ganzen übrigen Natur aufgefaßt. Das Menschengeschlecht wird als eine höhere Thierart erkannt und die Abhängigkeit des Typus, sowie der Entwickelung der Rassen und Nationen von der Bodenbeschaffenheit, vom Klima, von der Nahrung u. s. w. wird nachgewiesen. Außerdem weist die Statistik die strenge Gesetzmäßigkeit und Regelmäßigkeit der besondern Kategorien menschlicher Handlungen nach und hat im Bunde mit der Naturwissenschaft den Wahn der Willensfreiheit zerstört.

Durch Alles Dieses ist die Geschichtsauffassung und Geschichtschreibung eine andere, höhere geworden, als sie früher war, und in Thomas Buckle's „Geschichte der Civilisation" ist diese veränderte und höhere Geschichtsauffassung am entschiedensten zum Durchbruch gekommen.

Mit dieser neuen und höhern Geschichtsauffassung nun hat die Schopenhauer'sche Philosophie starke Berührungspunkte. Schopenhauer faßt nämlich das Menschengeschlecht ebenfalls nicht losgerissen von der übrigen Natur, sondern im Zusammenhange mit

derselben auf und sagt deshalb sogar: „Man könnte die Geschichte ansehen als eine Fortsetzung der Zoologie.“ (Parerga II, 480.) Zweitens aber faßt er, sowie überhaupt alles Geschehen, so auch das Geschehen in der Geschichte als ein streng nothwendiges auf, indem er die Handlungen der Menschen als eben so streng durch Motive necessitirt betrachtet, wie die Bewegungen in der unorganischen Natur durch mechanische oder chemische Ursachen und in dem vegetativen Gebiete durch Reize. (Vergl. die beiden Grundprobleme der Ethik, S. 29—36 und 60 fg.)

Daß Schopenhauer die Geschichte nicht zu den Wissenschaften zählte, sondern sie der Wissenschaft überhaupt entgegensetzte (vergl. Welt als Wille und Vorstell. I, 75; II, 502 fg.), kam nur daher, daß er noch die alte, unwissenschaftliche, in lauter Einzelheiten sich verlierende Geschichtschreibung vor Augen hatte, noch nicht die neue wissenschaftliche, welche alles Einzelne auf allgemeine Gesetze des Geschehens und der Entwickelung zurückführt, wie sie ein Buckle, Lecky und Andere geübt haben. Mit dieser neuen Art der Geschichtschreibung steht vielmehr seine Ansicht vom Menschengeschlecht und seine Leugnung der Freiheit der menschlichen Handlungen im engsten Bunde. Er würde gewiß, wenn er jene vor Augen gehabt hätte, der Geschichte nicht mehr den Charakter der Wissenschaftlichkeit abgesprochen haben *).

Eine dritte wichtige Beziehung der Schopenhauer'schen Philosophie zu den Bestrebungen der Gegenwart besteht in seiner Ansicht von der Religion und namentlich von dem Verhältniß der Dogmen zur Moral. Unsere Zeit glaubt, ebenfalls wieder in Folge des Einflusses der Naturwissenschaften, nicht mehr an übernatürliche Offenbarung. Man — ich meine hier die Gebildeten — betrachtet vielmehr die Religion, so gut wie die Kunst und die Wissenschaft, als ein natürliches menschliches Erzeugniß. Dieser Auffassung nun leistet die Schopenhauer'sche Philosophie mächtigen Vorschub durch ihre Ableitung der Religion im Allgemeinen aus dem metaphysischen Bedürfniß des Menschen (vergl. Welt als Wille und Vorstell. II, Kap. 17) und des superstitiösen Götterglaubens und Götterdienstes im Besondern aus dem Bedürfniß des durch Noth und Furcht geängstigten Menschen nach übernatürlicher Hülfe. (Vergl. Parerga I, 127—130; Welt als Wille und Vorstell. I, 607.) Ganz im Sinne unserer Zeit lehrt Schopenhauer: „Der ist nur noch ein großes Kind, welcher im Ernst denken kann, daß jemals Wesen, die keine Menschen waren, unserm Geschlechte Aufschlüsse über sein und der Welt Dasein und Zweck gegeben hätten. Es giebt keine andere Offenbarung, als die Gedanken der Weisen.“ (Parerga II, 387.)

Nicht minder zeitgemäß, als Schopenhauer's allgemeine Ansicht von der Religion, ist seine Polemik gegen die Priester und Pfaffen, deren Urlist und verderblichen Einfluß er schärfer, als irgend ein Anderer, aufgedeckt hat. (Vergl. Welt als Wille und Vorstell. II, 178 fg.; Parerga II, 387 fg.)

Endlich ist auch die Schopenhauer'sche Sonderung der Moral vom Dogma höchst zeitgemäß. Unsere Zeit ist ja bestrebt, den ethischen Kern des Christenthums aus der, einer veralteten und überwundenen Weltanschauung angehörenden dogmatischen Hülle zu befreien. Nun, diesem Bestreben kommt die Schopenhauer'sche Loslösung der ethischen Wahrheit des Christenthums von dem damit verbundenen, aus dem Judenthum stammenden Dogma entgegen. Schopenhauer nimmt die richtige Stellung sowohl dem Rationalismus, als dem Supranaturalismus gegenüber ein, indem er das Wahre Beider anerkennt, den Irrthum Beider aber bekämpft. (Vergl. in meinem Schopenhauer-Lexikon die Artikel Christenthum und Rationalismus.)

*) Eine ausführliche Kritik der Schopenhauer'schen Ansicht von der Geschichte findet man in meinen „Neuen Briefen über die Schopenhauer'sche Philosophie“, Brief 34 und 35.

Die christliche Moral ist übrigens von Schopenhauer im indischen Sinne erweitert worden, welche Erweiterung nicht minder zeitgemäß ist, als ihre Loslösung vom Dogma. Dieselbe besteht in der Ausdehnung der christlichen Liebe auch auf die Thiere. Schopenhauer rügt es als den Grundfehler des Judenthums und des aus ihm entsprungenen Christenthums, daß es widernatürlicher Weise den Menschen losgerissen hat von der Thierwelt, welcher er doch wesentlich angehört, und ihn nun ganz allein gelten lassen will, die Thiere geradezu als Sachen betrachtend. Der biblische Spruch: „Der Gerechte erbarmt sich seines Viehes" ist nach Schopenhauer unzulänglich. Nicht Erbarmen, sondern Gerechtigkeit ist man dem Thiere schuldig. Daß der Schutz der Thiere in Europa den ihn bezweckenden Vereinen und der Polizei anheimfällt, ist nach Schopenhauer nicht ausreichend gegen die Rohheit des Pöbels. Es gelte vielmehr, der jüdischen Naturauffassung durch Verbreitung der Erkenntniß von der Identität des Wesentlichen in Thier und Mensch entgegenzuwirken. Erst wenn jene einfache und über allen Zweifel erhabene Wahrheit, daß die Thiere im Wesentlichen dasselbe sind, was wir, ins Volk gedrungen sein wird, werden die Thiere nicht mehr als rechtlose Wesen dastehen und der bösen Laune und Grausamkeit jedes rohen Buben preisgegeben sein. (Parerga II, 396—404; Die beiden Grundprobleme der Ethik, 161 fg., 238—245.)

Aus allem bisher Angeführten geht, denke ich, zur Genüge hervor, daß die Schopenhauer'sche Philosophie unserer Zeit doch nicht so fremd gegenübersteht, wie Manche behaupten, daß sie vielmehr, sowohl in theoretischer, als in praktischer Hinsicht, auf dem Boden unserer Zeit steht, starke Berührungspunkte mit wichtigen Bestrebungen und Richtungen der Gegenwart hat, und daß sie daher, trotz ihres paradoxen Pessimismus, dennoch im Großen und Ganzen eine zeitgemäße zu nennen ist.

Dazu kommt noch, daß Schopenhauer auch die formellen

Ansprüche der Gegenwart an einen philosophischen Schriftsteller befriedigt. Man verlangt nämlich in unserer Zeit, nachdem ein Herder, Lessing, Wieland, Schiller, Goethe über philosophische Themata nicht blos wahr, sondern auch schön geschrieben, daß der philosophische Schriftsteller auch den ästhetischen Anforderungen genüge. Schopenhauer nun ist eben so classisch als Schriftsteller, wie als Denker, und seine schriftstellerische Classicität entspringt aus derselben Quelle, wie seine philosophische, aus dem Intuitiven seiner Erkenntnißweise.

Nur was aus der Anschauung, und zwar der rein objectiven entsprungen oder unmittelbar durch sie angeregt ist, enthält, wie Schopenhauer selbst sagt, den lebendigen Keim, aus welchem ächte und originelle Leistungen erwachsen können, nicht nur in den bildenden Künsten, sondern auch in der Poesie und in der Philosophie. Das punctum saliens jedes schönen Werkes, jedes großen oder tiefen Gedankens, ist eine ganz objective Anschauung. (Welt als Wille und Vorstell. II, 424.) Die Anschauung ist es, welcher das eigentliche und wahre Wesen der Dinge, wenn auch noch bedingterweise, sich aufschließt und offenbart. Alle Begriffe, alles Gedachte sind ja nur Abstractionen, mithin Theilvorstellungen aus jener und blos durch Wegdenken entstanden. Alle tiefe Erkenntniß, sogar die eigentliche Weisheit wurzelt in der anschaulichen Auffassung der Dinge. Eine anschauliche Auffassung ist allemal der Zeugungsproceß gewesen, in welchem jedes ächte Kunstwerk, jeder unsterbliche Gedanke, den Lebensfunken erhielt. Alles Urdenken geschieht in Bildern. (Welt als Wille und Vorstell. II, 77. 432.) Alle großen Köpfe haben stets in Gegenwart der Anschauung gedacht und den Blick unverwandt auf sie geheftet, bei ihrem Denken. (Daselbst I, 78.)

Nun, weil Schopenhauer die Anschauung nicht blos als Quelle jedes wahr gedachten und schön ausgeführten Werkes erkannte, sondern sie auch zur Quelle seines Denkens und seiner Dar-

stellung machte, und besonders, weil seine Anschauung eine ebenso reiche, als tiefe war, darum ist er eben so groß als Schriftsteller, wie als Denker. Denn freilich die bloße Anschauung als solche thut es noch nicht; denn es giebt ja auch eine flache und ärmliche Anschauung, und Werke, die aus dieser entsprungen sind, werden, wenngleich das Gepräge der Anschaulichkeit tragend, doch von keiner Bedeutung sein.

Die Schriften Schopenhauer's, sage ich, tragen nicht blos das Gepräge der Anschauung, sondern auch das des Ursprungs aus einer reichen, von der mannigfaltigsten, äußern und innern Erfahrung gesättigten und aus einer tiefen, in das Wesen der Dinge eindringenden Anschauung. Darum sind sie eben so unterhaltend, als belehrend, unterhaltend besonders durch die zahlreichen Beispiele und Belege zu den allgemeinen Sätzen, belehrend durch die treffenden, das Wesen der Sache charakterisirenden Epitheta.

Die Geistlosigkeit und Langweiligkeit der Schriften der Alltagsköpfe leitet Schopenhauer ganz richtig daraus ab, daß sie immer nur mit halbem Bewußtsein reden, nämlich den Sinn ihrer eigenen Worte nicht selbst eigentlich verstehen, da solche bei ihnen ein Erlerntes und fertig Aufgenommenes sind. Statt deutlich ausgeprägter Gedanken findet man bei ihnen ein unbestimmtes dunkles Wortgewebe, gangbare Redensarten, abgenutzte Wendungen und Modeausdrücke. Leute von Geist hingegen reden in ihren Schriften wirklich zu uns, und daher vermögen sie uns zu beleben und zu unterhalten. (Parerga II, 555. 582.)

Nun, Schopenhauer gehört zu diesen Leuten von Geist, die in ihren Schriften wirklich zu uns reden, und hierin besteht zuerst und hauptsächlich seine schriftstellerische Größe. Sie besteht aber auch zweitens in seinem Stil, der ganz die natürliche und entsprechende Physiognomie seiner Individualität ist, also die Energie und Lebhaftigkeit seines urkräftigen Geistes und seines ungebrochenen Charakters abspiegelt. Wenn irgendwo, so bewahrheitet sich bei Schopenhauer das bekannte Wort: Le style c'est l'homme même.

Schopenhauer bezeichnet als Fehler des schechten Stils: Nachahmung und Affectation; Schwerfälligkeit und Preciosität; Nachlässigkeit; Subjectivität. Hingegen bezeichnet er als Vorzüge des guten Stils: Naivetät, Keuschheit, Deutlichkeit und Faßlichkeit, ächte Kürze. (Vergleiche den Artikel Stil in meinem Schopenhauer-Lexikon.)

Nun, Schopenhauer hat selbst in seinen Schriften jene Stilfehler vermieden und diese Stiltugenden geübt. Darum darf man ihn mit Recht den classischen Schriftstellern zuzählen.

„Der ächte Philosoph", sagt Schopenhauer, „wird überall Helle und Deutlichkeit suchen, und stets bestrebt seyn, nicht einem trüben, reißenden Regenbach zu gleichen, sondern vielmehr einem Schweizer See, der, durch seine Ruhe, bei großer Tiefe große Klarheit hat, welche eben erst die Tiefe sichtbar macht." (Vierfache Wurzel §. 3.)

Weil Schopenhauer ein solcher ächter Philosoph war, — darum steht er eben so groß als Schriftsteller, wie als Denker da, und darum befriedigt er die ästhetischen Anforderungen, die man gegenwärtig an einen philosophischen Schriftsteller zu machen berechtigt ist, nicht minder, als die wissenschaftlichen.

III.

Ich gehe nun zur Darlegung des eigentlichen und wahren Sinnes der Schopenhauer'schen Philosophie, sowie zur Beleuchtung ihrer Gegner, die diesen Sinn vielfach mißverstanden haben, über.

Schopenhauer war mit Recht ein Gegner jener äußerlichen Auffassung und Beurtheilung eines Systems die sich an einzelne

Sätze hält, statt alles Einzelne aus dem Ganzen heraus, aus dem Grundgedanken des Systems zu verstehen. Aus einzelnen Sätzen, sagte er, kann man machen was man will, auf den Sinn komme es an, diesen müsse man, möglichst tief geschöpft, im Großen und Ganzen erfassen, um einem Autor gerecht zu werden. Als ob er ahnte, daß es ihm so gehen würde, wie es ihm thatsächlich gegangen ist, daß man von außen an sein System herantreten, Einzelnes aus dem Zusammenhange gerissen ins Auge fassen und dann über Widersprüche, Ungereimtheiten, Inconsequenzen u. s. w. schreien würde, sprach er sich schon in der Vorrede zur ersten Auflage der „Welt als Wille und Vorstellung" darüber aus, wie er zu lesen sei, um verstanden zu werden. Er machte darauf aufmerksam, daß, obwohl es nur ein einziger einheitlicher Gedanke sei, den er mitzutheilen habe, dieser eine Gedanke doch weltumfassend sei, und nun daraus, daß er nach allen seinen Seiten nur successiv dargestellt werden könne, für den Leser die Schwierigkeit des Eindringens in denselben entstehe. „Ein einziger Gedanke muß, so umfassend er auch sein mag, die vollkommenste Einheit bewahren. Läßt er dennoch, zum Behufe seiner Mittheilung, sich in Theile zerlegen, so muß doch wieder der Zusammenhang dieser Theile ein organischer, d. h. ein solcher sein, wo jeder Theil ebenso sehr das Ganze erhält, als er vom Ganzen gehalten wird, keiner der erste und keiner der letzte ist, der ganze Gedanke durch jeden Theil an Deutlichkeit gewinnt und auch der kleinste Theil nicht völlig verstanden werden kann, ohne daß schon das Ganze vorher verstanden sei. Ein Buch muß inzwischen eine erste und eine letzte Zeile haben und wird insofern einem Organismus allemal sehr unähnlich bleiben, so sehr diesem ähnlich auch immer sein Inhalt sein mag; folglich werden Form und Stoff hier im Widerspruch stehen. Es ergiebt sich von selbst, daß unter solchen Umständen, zum Eindringen in den dargelegten Gedanken, kein anderer Rath ist als das Buch zweimal zu lesen und zwar das erste mal mit

vieler Geduld, welche allein zu schöpfen ist aus dem freiwillig geschenkten Glauben, daß der Anfang das Ende beinahe so sehr voraussetze als das Ende den Anfang und ebenso jeder frühere Theil den spätern beinahe so sehr als dieser jenen."

Außer der Geduld bei der ersten Lektüre, „aus der Zuversicht geschöpft, bei der zweiten vieles oder alles in ganz anderm Lichte erblicken zu werden", empfahl Schopenhauer auch, in jedem der vier Bücher der „Welt als Wille und Vorstellung" sich besonders zu hüten, nicht über die nothwendig abzuhandelnden Einzelheiten den Hauptgedanken, dem sie angehören, und die Fortschreitung der ganzen Darstellung aus den Augen zu verlieren.

So sprach sich Schopenhauer schon in der Vorrede zur ersten Auflage seines Hauptwerkes aus. Als er die zweite, um einen Band „Ergänzungen" vermehrte herausgab, fühlte er die großen Ungleichheiten zwischen dem ersten und zweiten Bande und ergriff daher wieder in der Vorrede die Gelegenheit, sich darüber zu äußern, wie er gelesen zu werden wünsche. Die seit der ersten Abfassung der „Welt als Wille und Vorstellung" verstrichenen 25 Jahre hatten in der Darstellungsweise und im Ton des Vortrags des Autors eine „so merkliche Veränderung" herbeigeführt, daß es nicht wohl anging, den Inhalt des zweiten Bandes mit dem des ersten in ein Ganzes zu verschmelzen, da bei solcher Fusion beide zu leiden gehabt haben würden. Schopenhauer gab daher beide Arbeiten gesondert und änderte an der frühern Darstellung oft selbst da, wo er sie gegenwärtig ganz anders ausgedrückt haben würde, nichts, weil er sich hüten wollte, nicht durch die Krittelei des Alters die Arbeit seiner jüngern Jahre zu verderben. Beide Bände will daher Schopenhauer in demselben ergänzenden Verhältniß angesehen wissen, wie das eine Lebensalter des Menschen in intellectueller Hinsicht die Ergänzung des andern ist. Wenn die erste Hälfte seines Werkes vor der zweiten das voraus habe, was nur das Feuer der Jugend und die Energie der ersten Con-

ception verleihen kann, so übertreffe dagegen diese wiederum jene durch die Reife und vollständige Durcharbeitung der Gedanken. „Denn als ich die Kraft hatte, den Grundgedanken meines Systems ursprünglich zu erfassen, ihn sofort in seine vier Verzweigungen zu verfolgen, von ihnen auf die Einheit ihres Stammes zurückzugehen und dann das Ganze deutlich darzustellen, da konnte ich noch nicht im Stande seyn, alle Theile des Systems mit der Vollständigkeit, Gründlichkeit und Ausführlichkeit durchzuarbeiten, die nur durch eine vieljährige Meditation desselben erlangt werden, als welche erforderlich ist, um es an unzähligen Thatsachen zu prüfen und zu erläutern, es durch die verschiedenartigsten Belege zu stützen, es von allen Seiten hell zu beleuchten, die verschiedenen Gesichtspunkte danach kühn in Contrast zu stellen, die mannichfaltigen Materien rein zu sondern und wohlgeordnet darzulegen."

Wegen dieses Verhältnisses nun zwischen dem ersten und zweiten Bande räth Schopenhauer denen, die mit seiner Philosophie noch nicht bekannt sind, zuvörderst den ersten Band, ohne Hinzuziehung der Ergänzungen im zweiten Bande, durchzulesen und letztere erst bei einer zweiten Lektüre zu benutzen, weil es ihnen sonst zu schwer sein würde, das System in seinem Zusammenhange zu fassen, in welchem es allein der erste Band darlegt, während im zweiten die Hauptlehren einzeln ausführlicher begründet und vollständig entwickelt werden.

Schopenhauer gab also zwar zu, daß zwischen der ersten Darstellung seines Systems und der 25 Jahre später erschienenen nähern Ausführung und Begründung ein Unterschied sei, wie zwischen Jugend und Alter, aber daß beide sich widersprechen, gab er so wenig zu, als daß die Natur sich widerspreche, indem sie dem Alter andere Eigenschaften giebt, als der Jugend. Ja, Schopenhauer erklärte es sogar für einen Vorzug seiner Schriften vor denen anderer großen Philosophen, daß in allen, so weit sie auch

der Zeit nach auseinanderliegen, dieselbe einheitliche Welt- und Lebensansicht enthalten sei. Denn, als ich in meinen „Briefen über die Schopenhauer'sche Philosophie" zur Darstellung der Hauptpunkte seiner Lehre Stellen aus seinen verschiedenen Schriften zusammengerückt hatte, die der Zeit ihrer Abfassung nach sehr weit auseinanderlagen, schrieb er mir am 28. Jan. 1854: „Habe Ihr Buch zweimal mit unendlichem Plaisir gelesen, ist mir, als sähe ich in einem Convexspiegel mein verkleinertes Bild. Ist eine vollkommen ähnliche Miniatur. Sie haben es machen können, weil Sie nicht nur eine vollständige Kenntniß und Verständniß meiner Philosophie haben, sondern so tief eingedrungen sind und sie so durchdacht und durchdrungen haben, daß Sie so viel davon wissen wie ich selbst. Dies beweisen besonders die drei letzten apologetischen Briefe, und durch das viele Studium sind Sie so zu Hause in meinen Schriften, daß Sie aus den entlegensten Winkeln heranschleppen, was Sie eben brauchen, oft Dinge, die 40 Jahre von einander abgefaßt sind. Daß aber das alles ganz zusammenpaßt und fügt, beweist die Einheit und Festigkeit meiner Lebens- und Weltansicht. Wie anders z. B. Schelling, sogar Spinoza, auch Kant; bei keinem ließe sich das so machen: sie alle haben gefackelt." (Vergl. „Arthur Schopenhauer. Von ihm, über ihn", S. 597 fg.)

Nicht minder ausdrücklich als in diesem Briefe behauptet Schopenhauer die Einheit und Uebereinstimmung seiner Lehre auch noch an einigen Stellen seiner Schriften. In der „Hinweisung auf die Ethik" in der Schrift „Ueber den Willen in der Natur" sagt er: „Ueberhaupt darf ich kühn behaupten, daß nie ein philosophisches System so ganz aus Einem Stück geschnitten war wie meins, ohne Fugen und Flickwerk. Es ist, wie ich in der Vorrede zu demselben gesagt habe, die Entfaltung eines einzigen Gedankens." In den Bemerkungen über seine eigene Philosophie

im ersten Bande der „Parerga" sagt Schopenhauer: „Wohl kaum ist irgendein philosophisches System so einfach und aus so wenigen Elementen zusammengesetzt wie das meinige, daher sich dasselbe mit Einem Blick leicht überschauen und zusammenfassen läßt. Dies beruht zuletzt auf der völligen Einheit und Uebereinstimmung seiner Grundgedanken und ist überhaupt ein günstiges Zeichen für seine Wahrheit, die ja der Einfachheit verwandt ist." Er hebt daselbst auch den Unterschied hervor zwischen der Art, wie in seinem und wie in andern Systemen die Consequenz zu Wege gebracht ist. In andern Systemen sei sie dadurch zu Wege gebracht, daß Satz aus Satz gefolgert wird; hierzu aber müsse nothwendigerweise der eigentliche Gehalt des Systems schon in den allerobersten Sätzen vorhanden sein, wodurch dann das übrige, als daraus abgeleitet, schwerlich anders als monoton, arm, leer und langweilig ausfallen könne, weil es eben nur entwickelt und wiederholt, was in den Grundsätzen schon ausgesagt war. In seinem System hingegen beruhen die Sätze meistens nicht auf Schlußketten, sondern unmittelbar auf der anschaulichen Welt selbst, und die in seinem System so sehr wie in irgendeinem vorhandene strenge Consequenz sei in der Regel nicht eine auf blos logischem Wege gewonnene, vielmehr sei sie diejenige natürliche Uebereinstimmung der Sätze, welche unausbleiblich dadurch eintritt, daß ihnen sämmtlich dieselbe intuitive Erkenntniß, nämlich die anschauliche Auffassung desselben, nur successive von verschiedenen Seiten betrachteten Objects, also der realen Welt, in allen ihren Phänomenen, unter Berücksichtigung des Bewußtseins, darin sie sich darstellt, zum Grunde liege. Deshalb auch habe er über die Zusammenstimmung seiner Sätze stets außer Sorgen sein können, sogar noch dann, wann einzelne derselben ihm, wie bisweilen eine Zeit lang der Fall gewesen, unvereinbar schienen; denn die Uebereinstimmung habe sich nachher richtig von selbst eingefunden in dem Maße, wie die Sätze vollzählig zusammenkamen, weil sie bei

ihm eben nichts anderes sei als die Uebereinstimmung der Realität mit sich selbst, die ja niemals fehlen könne.

Kurz, aus allem bisher Angeführten geht hervor, daß Schopenhauer von der Einheit und Consequenz seiner Philosophie fest überzeugt war, ja daß er sogar seine Philosophie für eine einheitlichere und consequentere hielt, als die der andern großen Denker.

Dem gegenüber nimmt sich nun die Beschuldigung der Gegner Schopenhauer's, daß seine Philosophie voller Widersprüche, ja ein Mischmasch der heterogensten, unvereinbarsten Elemente, eine greuliche Confusion sei, etwas wunderlich aus. Ich will zwar nicht behaupten, daß die eigenen Aussagen eines Philosophen über sein System immer wahr sein müssen, daß ein Philosoph sich nicht über sich selbst täuschen könne. Aber eine solche Selbstverblendung, die es möglich machte, ein in sich widerspruchvolles System, ein also an allen Ecken und Enden gegen das erste Denkgesetz verstoßendes System, für das einheitlichste und consequenteste aller je dagewesenen zu erklären, wäre doch zu kolossal, als daß sie glaublich sein sollte, zumal bei einem Denker, der sich so besonnen und so wahrheitsliebend zeigt wie Schopenhauer. Schopenhauer müßte entweder ein „Pinsel" gewesen sein, wenn er in lauter Widersprüchen sich bewegt haben sollte, ohne es zu merken, oder der unredlichste Mensch von der Welt, wenn er die Widersprüche, die er begeht, zwar gemerkt, aber aus Rechthaberei, aus Unfehlbarkeitsdünkel sie weggeleugnet und behauptet hätte, daß in seinem System alles wohl zusammenstimme. Nun giebt es zwar gehässige Gegner Schopenhauer's genug, die ganz zufrieden wären, wenn man denselben entweder als einen Pinsel oder als einen Unredlichen aus der Geschichte der Philosophie ausstriche. Ich aber bin eher geneigt, die Widersprüche, deren die Gegner Schopenhauer beschuldigen, theils auf Rechnung ihrer Unkenntniß und ihres Unverständnisses seiner Philosophie, theils auf Rechnung

ihres Uebelwollens gegen ihn zu setzen. Denn beides habe ich in reichem Maße in den gegnerischen Schriften gefunden.

Um zu prüfen, ob ein System mit sich selbst zusammenstimmt, müssen wir uns in den Mittelpunkt desselben versetzen. Schopenhauer nun hat ausdrücklich erklärt, daß die Philosophie nicht darauf ausgehen dürfe, eine wirkende oder Zweckursache der ganzen Welt zu suchen. Die wahre Philosophie sucht nach ihm keineswegs, *woher* oder *wozu* die Welt da sei; sondern bloß *was* die Welt ist. Sie muß demnach eine Aussage in abstracto vom Wesen der gesammten Welt, vom Ganzen, wie von allen Theilen sein. Um aber dennoch nicht in eine endlose Menge von einzelnen Urtheilen sich zu verlieren, muß sie sich der Abstraction bedienen und alles Einzelne im Allgemeinen denken; daher wird sie theils trennen, theils vereinigen, um alles Mannigfaltige der Welt überhaupt, seinem Wesen nach, in wenige abstracte Begriffe zusammengefaßt, dem Wissen zu überliefern. Die Philosophie wird demnach eine Summe sehr allgemeiner Urtheile sein, deren Erkenntnißgrund unmittelbar die Welt selbst in ihrer Gesammtheit ist, ohne irgend etwas auszuschließen; sie wird sein eine vollständige *Wiederholung, gleichsam Abspiegelung der Welt in abstracten Begriffen*, welche allein möglich ist durch Vereinigung des wesentlich Identischen in *einem* Begriff und Aussonderung des Verschiedenen zu einem andern. (Welt als Wille u. Vorst., I, 98 fg., 453, 320.)

Diesen seinen Begriff der Philosophie stellt Schopenhauer im ausdrücklichen Gegensatz gegen diejenigen Systeme auf, welche *historisch* philosophiren, d. h. uns Geschichten von dem Weltproceß erzählen. Jeder ist nach Schopenhauer noch himmelweit von einer philosophischen Erkenntniß der Welt entfernt, der vermeint, das Wesen derselben irgendwie *historisch* fassen zu können, durch Erforschung ihres Werdens, oder Gewordenseins oder Werdenwerdens. Solches *historische* Philosophiren liefere

in den meisten Fällen eine Kosmogonie. Es laborire an dem Fehler, die *Zeit* für eine Bestimmung der Dinge an sich zu nehmen und daher bei der *Erscheinung* stehen zu bleiben; während die echte philosophische Betrachtungsweise uns über die Erscheinung hinausführt zum inneren Wesen der Welt, indem sie nicht nach dem Woher und Wohin und Warum, sondern immer und überall nur nach dem *Was* der Welt frägt, d. h. die Dinge nicht nach irgend einer Relation, nicht nach einer der Gestalten des Satzes vom Grunde betrachtet, sondern umgekehrt, gerade Das, was nach Aussonderung dieser ganzen Betrachtungsweise noch übrig bleibt, das in allen Relationen erscheinende, selbst aber ihnen nicht unterworfene, immer sich gleiche Wesen der Welt, die *Ideen* derselben, zum Gegenstand hat. (W. I, 322 fg.)

Demgemäß soll nach Schopenhauer die Philosophie *immanent* sein, nicht *transscendent*, d. h. sie soll sich nicht versteigen zu jenseits aller möglichen Erfahrung liegenden Dingen, sondern sich darauf beschränken, die gegebene Welt von Grund aus zu verstehen. (Parerga, II, 94.)

Diesem seinen Begriff von der Aufgabe der Philosophie entspricht auch das von ihm über die *Form* oder *Methode* der Philosophie Gelehrte. Sie soll nämlich nach Schopenhauer nicht ausgehen von sehr weiten abstracten Begriffen, wie Sein, Wesen, Unendliches, Absolutes, absolute Identität u. s. w., sondern von dem *empirischen Bewußtsein*, welches in das Bewußtsein der Außenwelt (äußere Anschauung) und in das des eigenen Selbst (Selbstbewußtsein) zerfällt. Eine Philosophie, die statt hievon auszugehen, von jenen weiten Begriffen ausgeht, schwebe ohne Anhalt in der Luft und könne zu keinem wirklichen Ergebniß führen. Begriffe seien freilich das Material der Philosophie, aber nur so, wie der Marmor das Material des Bildhauers ist; sie soll nicht *aus* ihnen, sondern *in sie* arbeiten, d. h. ihre Resultate in ihnen niederlegen, nicht aber von ihnen, als dem Ge-

gebenen, ausgehen. Sie soll folglich ebenso sehr Kunst, als Wissenschaft sein. (Welt als Wille u. Vorst., II, 89 fg., 48; I, 537.) Eine wahre Philosophie lasse sich nicht herausspinnen aus bloßen abstracten Begriffen, sondern müsse gegründet sein auf Beobachtung und Erfahrung, sowohl innere, als äußere. Auch nicht durch Combinationsversuche mit Begriffen in der Weise Fichte's, Schelling's, Hegel's werde je etwas Rechtes in der Philosophie geleistet werden. (Parerga, II, 9.) Wenn alle Lehren einer Philosophie blos eine aus der andern und zuletzt wohl gar aus einem ersten Satze abgeleitet sind; so müssen sie arm und mager, mithin auch langweilig ausfallen; da aus keinem Satze mehr folgen kann, als was er eigentlich schon selbst besagt; zudem hänge dann Alles von der Richtigkeit eines Satzes ab, und durch einen einzigen Fehler in der Ableitung wäre die Wahrheit des Ganzen gefährdet. (Welt als Wille und Vorst., II, 207. Parerga, I, 142 fg.)

Diesem seinem Begriffe der Philosophie gemäß nun hat Schopenhauer in der „Welt als Wille und Vorstellung", ausgehend vom empirischen Bewußtsein, die Welt in ihre Elemente zerlegt, hat als diese Wille und Vorstellung nachgewiesen und hat das Verhältniß dieser beiden Elemente dahin bestimmt, daß der Wille das Primäre, Wesentliche, Herrschende, die Vorstellung hingegen das Secundäre, Accidentelle, Dienende sei.

Er hat dieses freilich nur durch Uebertragung des im menschlichen Selbstbewußtsein Beobachteten auf die Welt im Ganzen gefunden, also durch Deutung des Makrokosmos nach dem Mikrokosmos, und man könnte ihm daraus den Vorwurf des Anthropomorphismus machen. Aber ich bin der Meinung, daß ohne einen gewissen Anthropomorphismus überhaupt keine Metaphysik möglich, und daß nicht jeder Anthropomorphismus verwerflich sei. Man hat nämlich zwei Arten von Anthropomorphismus zu unterscheiden, den religiösen und den philosophischen. Der religiöse

stellt sich Gott nach dem Bilde des Menschen vor, d. h. dichtet ihm menschliche Schwächen an, legt ihm menschliche Affecte, wie Eifer, Zorn, Rache, oder auch menschliche Tugenden, wie Barmherzigkeit, Langmuth, Versöhnlichkeit u. s. w. bei. Der philosophische Anthropomorphismus hingegen ist ganz anderer Art. Er erfaßt das innere, allgemeine Wesen des Menschen, und nach Analogie dieses allgemeinen Wesens stellt er sich das Wesen der Welt überhaupt vor, ausgehend dabei freilich von der Voraussetzung, daß das Grundwesen der Welt auf allen Stufen der Erscheinung eines sein müsse, weil Dualismus oder Pluralismus der Principien den Denkforderungen widerspricht. Aber giebt man einmal diese monistische Voraussetzung zu — und der ganze Drang unserer Zeit geht dahin, die dualistische oder pluralistische Weltanschauung durch eine einheitliche (monistische) zu überwinden — so muß man auch zugeben, daß, wenn man das Wesen der Welt nur erst an einem Punkte, an einer Stelle der Welt erfaßt hat, man es eben damit auch an allen Stellen hat. Nun glaubt Schopenhauer, es im Menschen erfaßt zu haben, folglich hält er sich auch für berechtigt, dasselbe Wesen für das der Welt überhaupt zu erklären, immer geleitet dabei von der monistischen Voraussetzung, daß der Makrokosmos von dem Mikrokosmos nicht wesentlich verschieden sein könne, sondern beide wesentlich identisch sein müssen. So wenig, als Hegel, indem er die Vernunft für das Wesen der Welt erklärte, sich eines unphilosophischen Anthropomorphismus schuldig machte, so wenig Schopenhauer dadurch, daß er den Willen für das Wesen derselben erklärte. Wie die Hegel'sche Weltvernunft eine allgemeine ist, so ist auch der Schopenhauer'sche Weltwille ein allgemeiner.

Schopenhauer lehrt ausdrücklich, das Wesen an sich des Menschen könne nur im Verein mit dem Wesen an sich aller Dinge, also der Welt, verstanden werden; Mikrokosmos und Makrokosmos erläutern sich nach ihm gegenseitig, wobei sie als im We-

sentlichen das Selbe sich ergeben. (Parerga, II, 20.) Der Mikrokosmos ist dem Makrokosmos gleich. (Welt als Wille und Vorst., II, 678.) Jeder findet sich selbst als diesen Willen, in welchem das innere Wesen der Welt besteht, so wie er sich auch als das erkennende Subject findet, dessen Vorstellung die ganze Welt ist. Jeder ist also in diesem doppelten Betracht die ganze Welt selbst, der Mikrokosmos findet beide Seiten derselben ganz und vollständig in sich selbst. Und was er so als sein eigenes Wesen erkennt, dasselbe erschöpft auch das Wesen der ganzen Welt, des Makrokosmos; auch sie also ist, wie er selbst, durch und durch Wille, und durch und durch Vorstellung, und nichts bleibt weiter übrig. (Welt als Wille und Vorstell., I, 193.)

Mag man nun immerhin diese Identificirung des Wesens der Welt mit dem des Menschen Anthropomorphismus nennen, — ich denke, ein Anthropomorphismus, der auf solcher Grundlage ruht und solchen Sinn hat, ist kein verwerflicher, ist vielmehr Etwas, worauf jede tiefere Philosophie nothwendig hinführt.

Die Welt ist, wie der Mensch, durch und durch Wille und Vorstellung — diese monistische Grundwahrheit der Schopenhauer'schen Philosophie ist von ihm, wie er selbst sagt, „mit so großer Deutlichkeit, wie sonst nirgends, erörtert und bis zur empirischen Naturerkenntniß herabgeführt worden" in der Schrift „Ueber den Willen in der Natur", unter der Rubrik „Physische Astronomie". Hier ist nach Schopenhauer's eigener Aussage (vergl. Welt als Wille und Vorst., II, 213) der Kern seiner Lehre zu finden, und zwar tritt sie durch denselben in Gegensatz zu der bisher geltenden dualistischen Ansicht, welche zwischen dem Menschen und der Natur eine Scheidewand macht, indem sie der Natur Nothwendigkeit, dem Menschen hingegen Freiheit beilegt.

Der gewöhnlichen Ansicht der Natur gegenüber, welche annimmt, daß es zwei grundverschiedene Principien der Bewegung gebe, daß also die Bewegung eines Körpers zweierlei Ursprung haben könne, daß sie nämlich entweder von Innen, d. i. vom Willen ausgehe, oder von Außen, d. i. durch Ursachen entstehe, — dieser alten und allgemein verbreiteten Ansicht gegenüber lehrt Schopenhauer, daß es nicht zwei grundverschiedene Ursprünge der Bewegung giebt, daß sie nicht entweder von Innen ausgeht, wo man sie dem Willen zuschreibt, oder von Außen, aus Ursachen, entspringt; sondern daß Beides unzertrennlich ist und bei jeder Bewegung zugleich stattfindet. Denn die eingeständlich aus dem Willen entspringende Bewegung setze immer auch eine Ursache voraus, welche bei erkennenden Wesen eine als Motiv wirkende Vorstellung ist, ohne welche bei diesen die Bewegung unmöglich sei; und andererseits, die eingeständlich durch eine äußere Ursache bewirkte Bewegung eines Körpers sei an sich doch Aeußerung seines Willens, welche durch die Ursache blos hervorgerufen wird. „Es giebt demnach nur ein einziges, einförmiges, durchgängiges und ausnahmsloses Princip aller Bewegung: ihre innere Bedingung ist Wille, ihr äußerer Anlaß Ursache, welche, je nach Beschaffenheit des Bewegten, auch in Gestalt des Reizes (in der vegetativen Natur) oder des Motivs (in der animalischen Natur) auftreten kann." (Ueber den Willen in der Natur, S. 84—86.)

In aller Bewegung bleibt nach Schopenhauer ein Unerklärliches, Unbekanntes, ein X übrig, welches die Erklärung durch Ursachen nicht wegzubringen vermag. Was dieses sei, zu erkennen, würden wir auf immer verzichten müssen, wenn nicht in uns selbst, in unserm Selbstbewußtsein, ein Licht auf dasselbe fiele. In uns entschleiert sich nämlich das X als Wille. Diese innere Erkenntniß müssen wir nun als Schlüssel zum Verständniß der äußern Natur benutzen. Wir finden alsdann, daß das innere Wesen der Natur Wille ist, wie in uns, nur Wille auf verschiedenen Stufen. Ver-

schließt man sich jener Einsicht, welche die einzige und enge Pforte zur Wahrheit ist, daß nämlich das innere Wesen der Natur identisch ist mit unserm eigenen Wesen; so wird man, nach Schopenhauer, nie zum Verständniß des innern Wesens der Natur gelangen. Man erhält alsdann zwei grundverschiedene Urprincipien der Bewegung, zwischen denen eine feste Scheidewand steht: die Bewegung durch Ursachen und die durch Willen. Die erstere bleibt dann, ihrem Innern nach, ewig unverständlich, weil alle ihre Erklärungen jenes unauflösliche X zurücklassen; — und die zweite, die Bewegung durch Willen, steht da als dem Princip der Causalität gänzlich entzogen, als grundlos, als Freiheit der einzelnen Handlungen, also als völlig der Natur entgegengesetzt und absolut unerklärlich. Vollziehen wir hingegen die geforderte Vereinigung der äußern mit der innern Erkenntniß, so erkennen wir, trotz aller accidentellen Verschiedenheiten, zwei Identitäten, nämlich die der Causalität mit sich selbst auf allen Stufen, und die des zuerst unbekannten X (d. h. der Naturkräfte und Lebenserscheinungen) mit dem Willen in uns. Wir erkennen erstlich das identische Wesen der Causalität in den verschiedenen Gestalten, die es auf verschiedenen Stufen annehmen muß, und nun sich zeigen mag als mechanische, chemische, physikalische Ursache, als Reiz, als anschauliches Motiv, als abstractes, gedachtes Motiv: wir erkennen es als Eins und dasselbe, sowohl da, wo der stoßende Körper so viel Bewegung verliert als er mittheilt, als da, wo Gedanken mit Gedanken kämpfen und der siegende Gedanke, als stärkstes Motiv, den Menschen in Bewegung setzt, welche Bewegung nun mit nicht geringerer Nothwendigkeit erfolgt, als die der gestoßenen Kugel. Statt da, wo wir selbst das Bewegte sind und daher das Innere des Vorganges uns intim und durchaus bekannt ist, von diesem innern Licht geblendet und verwirrt zu werden und dadurch uns dem sonstigen, in der ganzen Natur uns vorliegenden Causalzusammenhange zu entfremden und die Einsicht

in ihn uns auf immer zu verschließen; bringen wir die neue, von Innen erhaltene Erkenntniß zur äußern hinzu, als ihren Schlüssel, und erkennen die zweite Identität, die Identität unsers Willens mit jenem uns bis dahin unbekannten X, das in aller Causalerklärung übrig bleibt. Demzufolge sagen wir alsdann: auch dort, wo die palpabelste Ursache die Wirkung herbeiführt, ist jenes dabei noch vorhandene Geheimnißvolle, jenes X, oder das eigentliche Innere des Vorgangs, das wahre Agens, das An-sich dieser Erscheinung, — welche uns am Ende doch nur als Vorstellung und nach den Formen und Gesetzen der Vorstellung gegeben ist, — wesentlich das Selbe mit Dem, was bei den Actionen unseres, eben so als Anschauung und Vorstellung uns gegebenen Leibes, uns intim und unmittelbar bekannt ist als Wille. — „Dieses ist (gebärdet euch wie ihr wollt!) das Fundament der wahren Philosophie: und wenn es dieses Jahrhundert nicht einsieht; so werden es viele folgende. Wie wir einerseits das Wesen der Kausalität, welches seine größte Deutlichkeit nur auf den niedrigsten Stufen der Natur hat, wiedererkennen auf allen Stufen, auch den höchsten; so erkennen wir auch andererseits das Wesen des Willens wieder auf allen Stufen, auch den tiefsten, obgleich wir nur auf der allerhöchsten diese Erkenntniß unmittelbar erhalten. Der alte Irrthum sagt: wo Wille ist, ist keine Kausalität mehr, und wo Kausalität, kein Wille. Wir aber sagen: überall wo Kausalität ist, ist Wille; und kein Wille agirt ohne Kausalität." (Ueber den Willen in der Natur, S. 91—93.)

Diese Lehre von den beiden Identitäten, nämlich einerseits der Causalität auf allen Stufen, andererseits des Willens auf allen Stufen, erklärt Schopenhauer in der Schrift „Ueber die vierfache Wurzel des Satzes vom zureichenden Grunde" (§. 43) für den Grundstein seiner ganzen Metaphysik. Sie ist aber nicht blos dieses, sondern sie enthält auch den Punkt, in welchem

Schopenhauer über Kant hinausgegangen ist. Schopenhauer selbst hebt, um den rechten Anknüpfungspunkt seiner Philosophie an die Kant'sche nachzuweisen, hervor, daß Kant in seiner schönen Erklärung des Zusammenbestehens der Freiheit mit der Nothwendigkeit (Kritik der reinen Vernunft, erste Aufl., S. 532—554, und Kritik der praktischen Vernunft, S. 224—231 der Rosenkranz'schen Ausgabe) darthut, wie eine und dieselbe Handlung einerseits aus dem Charakter des Menschen, dem Einfluß, den er im Lebenslauf erlitten, und den jetzt ihm vorliegenden Motiven, als nothwendig eintretend, vollkommen erklärbar sei, dabei aber andererseits doch als das Werk seines freien Willens angesehen werden müsse; und in gleichem Sinne sagt Kant (§. 53 der Prolegomena): „Zwar wird aller Verknüpfung der Ursache und Wirkung in der Sinnenwelt Naturnothwendigkeit anhangen, dagegen doch derjenigen Ursache, die selbst keine Erscheinung ist (obzwar ihr zum Grunde liegt), Freiheit zugestanden, Natur also und Freiheit eben demselben Dinge, aber in verschiedener Beziehung, ein Mal als Erscheinung, das andere Mal als einem Dinge an sich selbst, ohne Widerspruch beigelegt werden können."

An diese Kant'sche Lehre nun knüpft Schopenhauer an und führt sie zugleich weiter, indem er sagt: „Was nun also Kant von der Erscheinung des Menschen und seines Thuns lehrt, das dehnt meine Lehre auf alle Erscheinungen in der Natur aus, indem sie ihnen den Willen als Ding an sich zum Grunde legt. Dies Verfahren rechtfertigt sich zunächst schon dadurch, daß nicht angenommen werden darf, der Mensch sei von den übrigen Wesen und Dingen in der Natur specifisch, toto genere und von Grund aus verschieden, vielmehr nur dem Grade nach." (Welt als Wille und Vorstell., II, 192.) „Kant ist mit seinem Denken nicht zu Ende gekommen: ich habe bloß seine Sache durchgeführt. Demgemäß habe ich was Kant von der menschlichen Erscheinung allein sagt auf alle Erscheinung überhaupt, als welche von jener nur dem Grade nach verschieden ist, übertragen, nämlich daß das Wesen an sich derselben ein absolut Freies, d. h. ein Wille ist." (Welt als Wille und Vorst., I, 595.)

Dieser Ausdehnung des Willens über die ganze Natur gemäß lehrt Schopenhauer: Die Mechanik und Astronomie zeigen uns eigentlich, wie dieser Wille sich benimmt, so weit als er, auf der niedrigsten Stufe seiner Erscheinung, bloß als Schwere, Starrheit und Trägheit auftritt. Die Hydraulik kann als eine Charakterschilderung des Wassers aufgefaßt werden, indem sie uns die Willensäußerungen angiebt, zu welchen dasselbe durch die Schwere bewogen wird. Ebenso lehrt uns die Chemie, wie sich der Wille benimmt, wenn die innern Qualitäten der Stoffe freies Spiel erhalten, und nun jenes wunderbare Suchen und Fliehen, sich Trennen und Vereinen, Fahrenlassen des Einen, um das Andere zu ergreifen, auftritt, welches Alles man als Wahlverwandtschaft (einen ganz dem bewußten Willen entlehnten Ausdruck) bezeichnet. Anatomie und Physiologie läßt uns sehen, wie sich der Wille benimmt, um das Phänomen des Lebens zu Stande zu bringen und eine Weile zu unterhalten Der Poet endlich zeigt uns, wie sich der Wille unter dem Einfluß der Motive und der Reflexion benimmt. „Der hier gefaßte Gesichtspunkt", fügt Schopenhauer hinzu, „entspricht im Grunde dem Geist, in welchem Goethe die Naturwissenschaft trieb und liebte; wiewohl er sich der Sache nicht in abstracto bewußt war. Mehr noch, als dies aus seinen Schriften hervorgeht, ist es mir aus seinen persönlichen Aeusserungen bewußt." (Welt als Wille und Vorstell., II, 337 fg.) Aus den Gesprächen Goethe's mit Falk geht es ebenfalls hervor, und die „Wahlverwandtschaften" von Goethe deuten schon durch ihren Titel die hier dargelegte Erkenntniß von der Identität des innern Wesens der Natur mit dem Wesen des Menschen an.

Nun kann man freilich sagen, diese Naturauffassung sei eine poetische. Aber folgt denn daraus, daß sie eine wahrheits-

widrige sei? Nach meiner Ansicht enthält ächte Poesie die tiefste Wahrheit und ist flacher Philosophie bei weitem vorzuziehen. Dichtung und Wahrheit schließen einander nicht aus; denn der Dichter ist ein Seher und blickt in das innerste Wesen der Dinge. Von ihm zu lernen, braucht der Philosoph wahrlich nicht zu stolz zu sein. Die Verwandtschaft der Schopenhauer'schen Naturauffassung mit der Goethe'schen gereicht derselben nicht zum Vorwurf, sondern zum Lobe.

Die Schopenhauer'sche Identificirung der Naturkräfte mit dem Willen in uns ließe sich wissenschaftlich nur dann nicht rechtfertigen, wenn er über der Einheit den Unterschied übersehen hätte. Denn Aufgabe der Wissenschaft ist es, nicht bloß dem Gesetz der Homogeneität, sondern auch dem der Specification zu genügen, im Unterschiede der Arten die Einheit des Wesen zu erkennen und darzustellen, aber auch über der Einheit den Unterschied nicht zu übersehen oder zu verwischen. (Vergl. die vierfache Wurzel des Satzes vom zureichenden Grunde, §. 1.) Dieses Beides nun hat Schopenhauer in Hinsicht auf Wille und Vorstellung gethan. Die Erkenntniß der beiden Identitäten, nämlich einerseits der Causalität auf allen Stufen, und andererseits des Willens auf allen Stufen, hat ihn nicht blind gemacht gegen den Unterschied dieser Stufen.

Der Vorwurf, den Trendelenburg und Haym Schopenhauer wegen seiner Verallgemeinerung des Willens machen, ist daher unbegründet.

Haym („Arthur Schopenhauer", Berlin 1864) findet in Uebereinstimmung mit Trendelenburg das πρῶτον ψεῦδος der Schopenhauer'schen Philosophie in der Verallgemeinerung des Willens, in der Erhebung des Willens zur Gattung, von der die Naturkräfte und der menschliche Wille nur Arten bilden. Trendelenburg sagt: „Wenn die Kraft unter den Willen subsumirt werden soll, so ist dieser der allgemeinere Begriff, jener der besondere; und es muß also gezeigt werden, welcher artbildende Unterschied zu dem Begriff des Willens hinzutritt, um den Begriff der Kraft aus dem allgemeinern zu erzeugen. Dieser Nachweis ist weder versucht, noch so lange möglich, als man den Begriff der Kraft in den Grenzen des bisherigen Sprachgebrauchs hält. Jede Zurückführung führt zu einem Allgemeinern; aber Schopenhauer hat nirgends gesagt, wie der Begriff des Willens der allgemeinere ist.... Die vermeintliche Zurückführung ist nur eine Analogie, aber die Analogie muß trügen, weil sie das fallen läßt, was das Wesen unsers Willens ausmacht; sie nimmt den Willen nicht specifisch, und daher nicht mehr als Willen, aber in der Anwendung auf die Welt der Kräfte schiebt sie stillschweigend ein Analogon unsers Willens, des Willens in der specifischen Bedeutung, des aus Grund und Zweck bestimmbaren Willens unter, wie z. B. bei der Erklärung der Teleologie in der Natur. Wir hantieren, wenn wir Schopenhauer lesen, von selbst mit dem Willen, wie wir ihn kennen; aber wir sollen ihn nur nehmen, wie wir ihn nicht kennen. In dieser Amphibolie liegt das πρῶτον ψεῦδος." (Vergl. Logische Untersuchungen, 2. Aufl., II, 110.)

Auf diese Stelle spielt Haym an, indem er sagt: „Schopenhauer's Meinung, d. h. der klare Kern seiner unklaren Bestimmungen (mit Recht von Trendelenburg als das πρῶτον ψεῦδος bezeichnet), ist der: wir sollen von dem Specifischen unsers Willens abstrahiren, damit es keine Schwierigkeit habe, die Identität desselben mit aller und jeder Naturkraft anzuerkennen, und sofort und gleichzeitig doch sollen wir dies Allgemeine nicht Kraft, sondern Willen nennen, damit nach Belieben nun wieder in die Naturkräfte alles Mögliche hineingedichtet werden könne, was in Wahrheit nicht sie, sondern den menschlichen Willen charakterisirt." (S. 24 bei Haym.)

Gegen diese Polemik Trendelenburg's und Haym's habe ich Folgendes zu sagen. Die Berechtigung zur Verallgemeinerung

eines Begriffs liegt überall da vor, wo sich nachweisen läßt, daß das, was bisher ausschließlich unter diesen Begriff subsumirt worden, nur eine Art desselben bildet, es aber außer dieser noch andere Arten giebt, daß also die wesentlichen Merkmale des Begriffs sich viel weiter erstrecken, als man bisher glaubte. Ja, die glänzendsten Fortschritte der Wissenschaften bestehen gerade in solchen Begriffserweiterungen, in solchen Verallgemeinerungen. Die Ausdehnung des Begriffs der Schwere auf die Himmelskörper war ein glänzender Fortschritt der Mechanik. Als die Psychologie zuerst nachwies, daß die menschliche Seele nur eine Art der Seele ist, daß außer dem Menschen auch den Thieren, ja sogar den Pflanzen Seele zukommt, daß ernährende, empfindende und denkende Seele nur Arten der Seele sind, da machte sie ebenfalls einen glänzenden Fortschritt.

Nun, was die Psychologie in Bezug auf den Begriff der Seele gethan, ihn von dem, was zunächst und ausschließlich unter ihn subsumirt worden, auf das auszudehnen, was unter einen andern Begriff zu gehören schien, das hat Schopenhauer in Bezug auf den Begriff des Willens gethan und hat sich gerade durch diese Erweiterung nach meiner Ansicht eines seiner größten Verdienste erworben, hat durch sie wirklich die Wissenschaft bereichert.

Gerade durch das Absehen von dem Specifischen des menschlichen Willens, was Trendelenburg und Haym Schopenhauer zum Vorwurf machen, hat dieser einen Fortschritt gemacht, der über die bisherige Philosophie hinausgeführt hat. Nie durch solches Absehen von dem, was bloß einer Art zukommt, werden überhaupt Gattungsbegriffe gewonnen. Nie würde man zu dem allgemeinen Begriff des Lebens gekommen sein, wenn man immer bloß die menschliche oder thierische Art des Lebens für Leben gehalten hätte, und nie würde man zu dem allgemeinen Begriff der Seele gekommen sein, wenn man immer nur die denkende oder empfindende Seele für Seele gehalten hätte.

Es ist eine falsche Beschuldigung Schopenhauer's, daß er die artbildenden Unterschiede des allgemeinen Willens nicht gezeigt habe. Er hat sie scharf und deutlich und wiederholt zezeigt, indem er das Bewegtwerden des Willens durch physikalische Ursachen, durch Reize und durch Motive als die artbildenden Unterschiede charakterisirt hat. Das ganze zweite Buch der „Welt als Wille und Vorstellung" und die ganze Schrift „Ueber den Willen in der Natur" ist eine Auseinandersetzung dieser artbildenden Unterschiede des Willens.

Wer Schopenhauer wegen der Verallgemeinerung des Begriffs des Willens einerseits und des Begriffs der Causalität andererseits tadelt, der weiß nicht, was Wissenschaft ist, worin die Aufgabe und worin die Verdienste der Wissenschaft bestehen. Nur solche Begriffserweiterungen sind zu tadeln, die ein Merkmal, welches nur einer besondern Art des allgemeinen Begriffs zukommt, auf alle Arten übertragen. Dies hat aber Schopenhauer nicht gethan. Er hat weder ein Merkmal, das nur dem menschlichen Wollen als specifisch menschlichem zukommt, auf das Wollen der Naturkräfte übertragen, noch ein Merkmal, das nur der specifisch auf den Menschen wirkenden Causalität zukommt, auf die Causalität in der unorganischen und organischen Natur*).

Dieses hatte ich schon 1869 in dem Artikel „Arthur Schopenhauer und seine Gegner" (in „Unsere Zeit, deutsche Revue der Gegenwart", Heft 21 und 22) zur Widerlegung Trendelenburg's und Haym's auseinandergesetzt; aber die gegnerischen Professoren nehmen von solchen Berichtigungen und Widerlegungen keine Notiz, und so haben denn neuerdings auch noch Andere Schopenhauer wegen seiner Verallgemeinerung des Willens angegriffen. Professor Ahrens z. B. klagt in seiner Schrift „Die Abwege

*) Vergl. meine „Neue Briefe über die Schopenhauer'sche Philosophie" Brief 6.

der neuern deutschen Geistesentwickelung und die nothwendige Reform des Unterrichtswesens“ (Prag 1873) die Schopenhauer'sche Lehre an, daß sie „in flachster Weise und in Wortgaukelei die Bildungstriebe, die überall in der Natur vorhanden sind, für Willensthätigkeit ausgiebt, um gleich von vornherein den Unterschied zwischen Natur und Geist aufzuheben“ (S. 15). Es kann wohl aber nichts Flacheres geben, als die Ahrens'sche, den alten Dualismus wieder aufwärmende Entgegensetzung von Geist und Natur. Denn dieser zufolge müßte man die Natur für geistlos und den Geist für naturlos halten — eine Ansicht, die längst, sowohl durch die Naturwissenschaft, als durch die Philosophie, überwunden ist. Die Schopenhauer'sche, mit der Goethe'schen verwandte Naturauffassung kann es wohl in Hinsicht auf Tiefe getrost mit der Naturauffassung der im Ganzen noch auf biblischem Standpunkt stehenden, theologisirenden Philosophie-Professoren aufnehmen.

Ein Anderer dieser gegnerischen Professoren, Eduard Zeller, will in seiner „Geschichte der deutschen Philosophie seit Leibniz“ (München 1873) „auf den bedenklichen Sprung aufmerksam machen, den sich Schopenhauer erlaubt, wenn er daraus, daß unser Leib nicht das einzige von einem Willen beseelte Object ist, nun sofort schließt, alle Objecte müssen von einem Willen beseelt sein“. „Es ist“, fährt Zeller fort, „ein durchaus falsches Dilemma, das er aufstellt: entweder sind wir allein Wille, oder alles ist Wille. Es ist ja auch der dritte Fall denkbar, daß es außer uns zwar noch weiter wollende Wesen in der Welt giebt, neben diesen aber auch solche, die des Wollens unfähig, durch Kräfte anderer Art bestimmt werden; und gerade diese dritte Annahme ist es, zu der sich bis auf Schopenhauer jedermann ohne Ausnahme bekannt hatte. Daß er nichtsdestoweniger an derselben ganz einfach vorbeigeht, wirft allerdings ein eigenthümliches Licht auf die wissenschaftliche Umsicht und Gründlichkeit des Philosophen.“ (S. 881.)

Vielmehr wirft es ein eigenthümliches Licht auf die Umsicht und Gründlichkeit der Zeller'schen Kritik Schopenhauer's, daß er an der Erklärung vorbeigeht, die Schopenhauer in der „Welt als Wille und Vorstell.“, I, 125 fg., von dem Grunde giebt, der ihn bestimmt, alle Objekte außer uns nach Analogie unsers eigenen Leibes zu beurtheilen, daß nämlich „außer dem Willen und der Vorstellung uns gar nichts bekannt, noch denkbar“, wobei Schopenhauer ausdrücklich erklärt, daß er unter Wille nicht die specifische Art des Wollens, die beim Menschen als Bestimmtwerden durch Motive vorkommt, versteht, sondern das Wort Wille in seinem allgemeinsten, alle Arten des Wollens umfassenden Sinne nimmt. An dieser Erklärung geht Zeller einfach vorbei. Weiter sagt Zeller: „Wenn Schopenhauer den Willen zum Weltprincip macht, so hat dieser Begriff bei ihm unverkennbar, wie dies auch nicht anders sein konnte, etwas Zweideutiges und Schwankendes. Einerseits muß er von dem, was wir aus unserer Selbstanschauung als Wille kennen, so viel abziehen, daß es sich fragt, mit welchem Recht das, was übrig bleibt, noch so genannt wird; andererseits behält er aber von den Eigenschaften des menschlichen Willens noch genug übrig, um den Zweifel zu rechtfertigen, ob der Natur damit nicht menschliche Absichten und Beweggründe unterschoben werden.“ (S. 882.)

Wenn der Begriff Wille durch die Schopenhauer'sche Generalisirung „zweideutig und schwankend“ werden sollte, so müßte dieser Vorwurf überhaupt alle Gemeinbegriffe, die von verschiedenen Arten abgezogen werden, treffen. Denn bei allen werden die specifischen Artunterschiede weggedacht und nur das allen gemeinsame Wesentliche übrig gelassen. Der Allgemeinbegriff „Pflanze“, „Thier“ u. s. w. müßte also auch „schwankend und zweideutig“ sein. Dies ist aber durchaus nicht der Fall. Ein Begriff mag noch so allgemein sein und noch so verschiedene Arten unter sich befassen, so wird er zwar, je reicher an Umfang, desto

ärmer an Inhalt, aber dadurch nicht „zweideutig und schwankend“; denn sein Inhalt unterscheidet sich noch immer von dem anderer Allgemeinbegriffe. So unterscheidet sich bei Schopenhauer der Begriff des Willens ganz bestimmt von dem der Vorstellung.

Man mag an der Schopenhauer'schen Philosophie rütteln so viel als man will, — ihre Grundsäule, die Lehre von den einheitlichen Factoren in aller Bewegung, nämlich der Causalität als äußerem und dem Willen als innerem Factor, welche beide auf den verschiedenen Naturstufen nur dem Grade nach verschieden, dem Wesen nach aber identisch seien, wird man wohl stehen lassen müssen.

Da die Gegner Schopenhauer's nicht müde werden, allerlei Widersprüche in seiner Lehre aufzustöbern, so muß ich hier sagen, daß die Schopenhauer'sche Philosophie gerade durch ihren monistischen Grundgedanken — die erwähnte Einheit des Willens und der ihn in Bewegung setzenden Ursachen auf allen Stufen der Natur — widerspruchsloser ist, als alle noch irgendwie dualistischen, noch an dem alten Gegensatze von Gott und Welt, Geist und Natur, Leib und Seele, Freiheit und Nothwendigkeit festhaltenden Systeme, so wie auch widerspruchsloser, als die vermittelnden, den pantheistischen Monismus mit dem theistischen Dualismus (die Immanenz mit der Transscendenz) zusammenmischenden Systeme.

Wie widerspruchslos ist doch, gegen diese Zwittersysteme gehalten, die Schopenhauer'sche Philosophie! Schopenhauer mag sich bei der Ausführung seines Grundgedankens im Einzelnen immerhin Widersprüche haben zu Schulden kommen lassen*), — sein

*) Meine „Neue Briefe über die Schopenhauer'sche Philosophie“ weisen ausführlich diejenigen Inconsequenzen und Widersprüche nach, die sich Schopenhauer bei Ausführung seines Grundgedankens hat zu Schulden kommen lassen.

Grundgedanke selbst ist ein widerspruchsloser, und deshalb wird seine Philosophie die seiner theologisirenden Gegner überwinden, die in ihren Grundgedanken widerspruchsvoll ist, indem sie die drei Ideen: Gott, Freiheit, Unsterblichkeit noch immer festhält, obgleich doch Schopenhauer unwiderleglich dargethan hat, daß mit der Freiheit und Unsterblichkeit des Menschen, weil sie Aseität zur Voraussetzung habe, die Idee Gottes unvereinbar sei. (Vergl. in meinem Schopenhauer-Lexikon die Artikel: Aseität und Gott, Gottesglaube.)

Einer der unverständigsten Gegner Schopenhauer's, ein Schüler Krause's, der schon erwähnte Professor Ahrens, entblödet sich nicht, geradezu die Wiederaufnahme der drei Ideen: Gott, Freiheit, Unsterblichkeit zum „Prüfstein für jedes philosophische System“ zu machen. Ihm ist, wie den andern die Theologie mit der Philosophie verschmelzenden Zwitterphilosophen die Hauptaufgabe der Philosophie, ebenso sehr den mittelalterlichen Dualismus, wie den modernen Monismus durch eine Lehre zu überwinden, welche Beides in sich vereinigt, Dualismus und Monismus, Transscendenz und Immanenz. Und demgemäß sagt er: „Diese drei Grundideen (Gott, Freiheit, Unsterblichkeit) müssen heute vom praktischen Standpunkt aus der Prüfstein für jedes philosophische System sein, das Anspruch machen will, unabweislichen Forderungen der gesellschaftlichen Ordnung gerecht zu sein; und welche Freiheit man auch sonst der philosophischen Bewegung, auch bei ihren größten Abirrungen, gestatten möge, so wird man doch in dem Unterrichtswesen vor Allem darauf bedacht sein müssen, keiner Lehre einen Eingang in dasselbe zu gestatten, welche jene drei innig verbundenen Principien antastet. In neuerer Zeit ist, nach dem Schiffbruche der letzten großen Systeme von Schelling und Hegel, die Erkenntniß immer klarer, die Forderung (die zuerst Krause aussprach und zu erfüllen suchte) immer dringender geworden, daß auf Kant zurückzugehen, seine

Arbeit von neuem aufzunehmen und vollständiger auszuführen sei; aber von vornherein könnte das sittliche Bewußtsein, ja der innerste Selbsterhaltungstrieb der menschlichen Gesellschaft nur solchen Ausführungen und Durchbildungen, die von verschiedenen Seiten möglich sind, seine Zustimmung geben, welche die Ideen: Gott, Freiheit, Unsterblichkeit, in tieferer Begründung und in engerm Zusammenhange erkennen lassen." (S. „Die Abwege in der neuern deutschen Geistesentwickelung und die nothwendige Reform des Unterrichtswesens" von Dr. H. Ahrens, Prag 1873. S. 42 fg. und S. 53 fg.)

Wie rein und consequent und als ächter Jünger Kant's die Philosophie fortbildend steht doch diesen Professoren gegenüber Schopenhauer mit seiner von allen theologischen Voraussetzungen freien Lehre da! Wie ganz im Sinne Kant's ist doch seine Vereinigung der Freiheit mit der Nothwendigkeit durch die Lehre, daß der Wille zwar in der Erscheinung der strengsten Nothwendigkeit unterworfen, als Ding an sich aber frei sei. Und wie widerspruchsvoll ist dagegen die Annahme der theologisirenden Gegner Schopenhauer's, daß der Wille des Menschen, obgleich von Gott geschaffen, dennoch frei sei.

Aber gerade diese so widerspruchslose, an Kant anknüpfende Lehre Schopenhauer's von der Willensfreiheit ist es, worin seine unverständigen Gegner einen Widerspruch finden wollen. So z. B. auch Professor Jürgen Bona Meyer in Bonn, der in seiner Schrift: „Arthur Schopenhauer als Mensch und Denker" (Berlin 1872) bestrebt ist, überall Widersprüche in den Lehren Schopenhauer's nachzuweisen, was aber schlecht stimmt zu dem anfangs von ihm ausgesprochenen Lobe, daß bei Schopenhauer „Alles wie aus Einem Guß ist". In seiner Sucht, Widersprüche in Schopenhauer's Philosophie aufzutreiben, die Meyer mit den andern unverständigen und gehässigen Gegnern Schopenhauer's theilt, — wendet er sich auch gegen die Schopenhauer'sche

Lehre von der Willensfreiheit, in welcher doch, wie ich oben gezeigt habe, Schopenhauer mit Kant übereinstimmt, bloß mit dem Unterschiede, daß er die Kantische Vereinigung der Freiheit mit der Nothwendigkeit über die ganze Natur ausdehnt. Meyer nun findet einen Widerspruch darin, daß Schopenhauer einerseits die Unmöglichkeit der Willensfreiheit darthut und doch diese unmögliche Freiheit für den Urwillen festhält, für dessen ewiges Wesen sie in Wahrheit noch weniger passe, als für den endlichen und wechselnden Willen des Menschen.

Also Schopenhauer soll einerseits die Willensfreiheit für unmöglich erklären und doch diese unmögliche Freiheit dem Urwillen beilegen, und hierin eben besteht nach Meyer der Widerspruch. Diesem gegenüber brauchen wir uns nur zu vergegenwärtigen, was Schopenhauer von der Willensfreiheit wirklich lehrt, und wir werden sofort erkennen, wie hinfällig Meyer's Vorwurf ist. Die Freiheit, lehrt Schopenhauer, ist eigentlich ein negativer Begriff, indem sein Inhalt bloß die Verneinung der Nothwendigkeit, d. h. des als Folge durch einen Grund Bestimmtseins, ist. Freiheit bedeutet also so viel, als Grundlosigkeit, Ursprünglichkeit, Aseität. Sie ist folglich ein metaphysischer Begriff und kann nicht der Erscheinung zukommen, in welcher Alles durchweg nothwendig bestimmt ist; sondern nur dem metaphysischen (intelligibeln) Princip der Erscheinung, dem Willen. Nun gehören aber die einzelnen Handlungen und der empirische Charakter zur Erscheinungswelt, in der Alles, gemäß dem Satze vom Grunde, nothwendig, d. h. Folge aus einem Grunde ist. Mithin kann die Freiheit nicht in den einzelnen Handlungen, noch im empirischen Charakter liegen, sondern nur in dem über die Erscheinung erhabenen Ding an sich, im Willen. Nur durch die Kant'sche Unterscheidung zwischen empirischem und intelligiblem Charakter gelangen wir nach Schopenhauer zu der wah-

ren Ansicht von der Freiheit. (Vergl. die Artikel Freiheit und Charakter in meinem Schopenhauer-Lexikon.)

Wo in aller Welt steckt nun hier der von Meyer behauptete Widerspruch? Hat denn Schopenhauer die Freiheit in derselben Beziehung für unmöglich und möglich erklärt? Nein, nur in Beziehung auf die Handlungen und den empirischen Charakter hat er sie für unmöglich erklärt, nicht aber in Beziehung auf das in jenen erscheinende Ding an sich, den „Urwillen". Ich möchte doch wissen, nach welcher Logik das ein Widerspruch ist. Nach der Logik der gesunden Menschenvernunft ist es wohl ein Widerspruch, eine Sache in einer und derselben Beziehung zugleich für möglich und für unmöglich, nicht aber, in der einen Beziehung sie für unmöglich, in der andern für möglich zu erklären.

Anstatt in Schopenhauer Widersprüche hineinzulegen, wo keine sind, und ihn der Sophistereien zu beschuldigen, hätte Meyer besser gethan, seine eigenen Widersprüche und Sophistereien sich zum Bewußtsein zu bringen. In seinen „Philosophischen Zeitfragen" (Bonn 1870) kommen Behauptungen vor, die weder vor der Logik, noch vor den Thatsachen Stich halten. Er windet und dreht sich kläglich in der Abhandlung „Der Wille und seine Freiheit", um Kant's und Schopenhauer's Freiheitslehre zu widerlegen. Aber es will ihm nicht gelingen. Er beruft sich auf das Gemeinbewußtsein der Menschheit, welche von Kant's und Schopenhauer's intelligibler Freiheit nichts wisse. Denn dieses (das Gemeinbewußtsein der Menschheit) „rechnet nicht ab mit einer völlig unbekannten vorzeitlichen That unserer Wesensentscheidung, sondern mit bestimmten vorliegenden Aeußerungen unseres Willens im irdischen Dasein. Es geht nicht von der Voraussetzung aus, daß wir mit einem unabänderlichen Wesen auf die Welt gekommen sind, sondern vielmehr von der Annahme, daß wir mit unentschiedenen Anlagen geboren werden, auf deren Entwickelung

zum Guten oder zum Bösen unser Wille mit freier Selbstentscheidung einen mitbestimmenden Einfluß ausüben kann." Meyer hält diese verbreitete Annahme für wohl begründet und durchaus unanfechtbar. Die Erfahrung spreche unbedingt zu Gunsten der Annahme, daß uns kein unabänderlich fester, starrer Charakter angeboren ist. Nur scheinbar widerspreche dem die Volksweisheit mancher Sprichwörter, wie „einen Mohren kann man nicht weiß waschen", oder „verkehrte Natur bleibt verkehrt, wenn man gleich ein Loch in sie predigt". Es handele sich, genau besehen, bei der in diesen Sprichwörtern ausgesprochenen Erfahrung nur um Beispiele schon entwickelter und eben deshalb nicht mehr veränderlicher schlechter Anlagen. Wenn die Zeit da ist, wo das Predigen gehört wird, dann sei allerdings gar manchmal die Zeit zum Aendern einer verkehrten Natur schon vorüber. Und wenn die Seele bereits schwarz geworden ist, wie der Mohr, dann allerdings sei sie ebenso schwer weiß zu waschen, wie er; aber keine Seele werde so schwarz geboren. Die angezogenen Sprichwörter lassen daher nach Meyer „einen vollen freien Spielraum für die veränderliche Entwickelung der Seelen in dem Zwischenraum zwischen dem angeborenen und dem festgewordenen Wesen der Seele." — Als ob noch von einem Festwerden überhaupt die Rede sein könnte, wo ein Wesen von Hause aus „mit unentschiedenen Anlagen" geboren ist. Aus Nichts wird Nichts, sagt meine Logik. Aus unentschiedenen Anlagen kann es zu keiner Entscheidung kommen, aus Indifferentem nichts Differentes hervorgehen. Während Meyer die Unabänderlichkeit des Charakters für scheinbar hält, müssen wir dagegen mit Schopenhauer die Veränderlichkeit desselben für scheinbar erklären. Es ist nur Schein, daß in dem Kinde die Anlagen noch unentschieden sind. Unentwickelt sind sie, aber nicht unentschieden. Meyer verwechselt Beides.

Unhaltbar, wie Meyer's Versuch, die Freiheit für den empirischen Charakter, dem sie Schopenhauer abgesprochen, zu

retten, ist auch sein Versuch, die Willensfreiheit mit dem Theismus zu vereinbaren, welche beide Schopenhauer mit Recht für unvereinbar erklärt hat. Schopenhauer lehrt: „Dem Theismus zufolge ist der Mensch seinem ganzen Seyn und Wesen nach (Essentia und Existentia) das Werk Gottes. Allein wie soll man sich vorstellig machen, daß ein Wesen, welches seiner ganzen Existentia und Essentia nach das Werk eines Andern ist, doch sich selbst uranfänglich und von Grund aus bestimmen und demnach für sein Thun verantwortlich seyn könne? Aus dem Satz Operari sequitur esse, d. h. die Wirkungen jedes Wesens folgen aus seiner Beschaffenheit, ergiebt sich, daß der Urheber seiner Beschaffenheit auch der Urheber seiner Wirkungen oder Handlungen, und als solcher für dieselben verantwortlich ist. Wenn eine schlechte Handlung aus der Natur, d. h. der angeborenen Beschaffenheit des Menschen entspringt, so liegt die Schuld offenbar am Urheber dieser Natur. Was würde man von dem Uhrmacher sagen, der seiner Uhr zürnte, weil sie unrichtig gienge? Ohne Aseität ist die Freiheit und Verantwortlichkeit undenkbar." (Vergl. die Artikel Freiheit und Aseität in meinem Schopenhauer-Lexikon.)

Was kann wohl überzeugender sein, als diese Schopenhauer'sche Lehre? Jedoch Meyer ist anderer Ansicht. Er hält den Theismus mit der Annahme der Willensfreiheit für vereinbar. Eine Unmöglichkeit der Zulassung menschlicher Willensfreiheit liege bei der theistischen Weltanschauung an sich nicht vor, es handle sich bei ihr vielmehr immer nur um die scheinbare oder wirkliche Unverträglichkeit einzelner Seiten des Gottesbegriffs mit jener Zulassung, und es bleibe somit die Möglichkeit offen, durch Ausscheiden oder Umbildung der widersprechenden Vorstellungen die Verträglichkeit des Gottesbegriffs mit der menschlichen Willensfreiheit herzustellen. Die von der göttlichen Allmacht hergenommenen Einwände gegen die Willensfreiheit beruhen nach Meyer offenbar noch auf einer durchaus pantheistischen Auffassung des Gottesbegriffs. Die Allmacht Gottes werde derart überspannt, daß Gott Alles und die Welt neben ihm Nichts ist. Der Theismus müsse sich frei machen von diesem pantheistischen Anflug. Der Theist werde es nicht für unmöglich halten, anzunehmen, die Allmacht der göttlichen Welterhaltung erstrecke sich unmittelbar nur auf das Wesen aller Dinge, nicht aber ebenso auf das Wirken derselben. Gott hat nach seiner Ansicht das ganze Weltall mit bestimmten Kräften ausgestattet, nach deren gesetzmäßiger Wechselbeziehung die Entwickelung der Welt verläuft. Daß sich dann unter diesen Kräften auch die Kraft freier Willensentscheidung befindet, ändere an dem Verhältniß alles Seins zu Gott nichts. Auch diese Kraft hänge nicht unmittelbar in ihren Wirkungen, sondern nur mittelbar durch die Schöpfung und Erhaltung des Wesens, welches diese Kraft besitzt, von der göttlichen Allmacht ab.

Kann es, frage ich, etwas Unlogischeres geben, als diese Vereinbarung des Theismus mit der menschlichen Willensfreiheit? Heißt es nicht der Vernunft ins Gesicht schlagen, wenn man Wesen und Wirkung so trennt, daß man für jenes Gott, für dieses hingegen den Menschen verantwortlich macht? Die Wirkungen sind ja die nothwendigen Folgen des Wesens, sind seine Aeußerungen, seine Erscheinungen in der Zeit. Von wem also das Wesen herrührt, der ist eo ipso auch verantwortlich für dessen Wirkungen. Von Freiheit in den Wirkungen bei Abhängigkeit im Wesen kann nur entweder ein im Denken ganz roher und ungeübter Mensch, oder ein Sophist reden. Ob die Handlungen des Menschen mittelbar oder unmittelbar auf Gott zurückgeführt werden, das ändert nichts. Genug, sie müssen im Theismus auf Gott, den Urheber des menschlichen Wesens zurückgeführt werden, sind von Gott, als dem Schöpfer und Erhalter dieses Wesens, abhängig, können folglich nicht für Aeußerungen des freien Wil-

lens angesehen werden. Freiheit ist Selbstbestimmung, Selbstbestimmung aber ist nur bei Ursprünglichkeit (Aseität) des sich bestimmenden Wesens denkbar. Freiheit eines geschaffenen, also durch und durch abhängigen Wesens ist eine contradictio in adjecto. Was würde man wohl zu Einem sagen, der demonstriren wollte: Für das Fallen des Steines ist der Stein verantwortlich, für die Schwere aber Gott?

Eben so sophistisch, wie Meyer's Vereinbarung der menschlichen Willensfreiheit mit der göttlichen Allmacht, ist die von ihm versuchte Vereinbarung der erstern mit der göttlichen Allwissenheit. Wie kann Gott die Handlungen des Menschen vorauswissen, wenn sie aus dem freien Willen des Menschen entspringen? Implicirt das Vorherwissen Gottes nicht die Nothwendigkeit der Handlungen? Für die Lösung dieser Frage nun, an der sich schon so Viele den Kopf zerbrochen haben, beruft sich Meyer auf die philosophische Dogmatik des verstorbenen Ch. H. Weiße. Das Gegenwärtige und das Vergangene, Beides — meint Weiße, — erkenne Gott vollständig, bis in das Einzelnste und Kleinste herab, mit dem Unterschiede des thatkräftigen Schauens des Gegenwärtigen und des potentiellen Wissens des Vergangenen. Das Zukünftige aber schaue Gott nur, insofern er es schaffe oder schöpferisch vorbereite, oder sofern es mit organischer Nothwendigkeit aus dem Vergangenen und Gegenwärtigen folge, nicht aber wisse er es, sofern es auf Grund dieser Nothwendigkeit der Freiheit des innergöttlichen und außergöttlichen Willens unterliege. Einen Grund nun, diese Vorstellungen für widersprechend an sich oder für widerstreitend dem Begriff göttlicher Vollkommenheit zu halten, vermag Meyer nicht zu erkennen. Die Vollkommenheit des göttlichen Allwissens bedinge nur, daß Gottes Wissen des Gegenwärtigen allumfassend ist, daß sein Wissen des Vergangenen kein Vergessen kennt und daß sein Wissen des im Vergangenen begründeten Zukünftigen ein festes, keinem Irrthum zugängliches

Vorwissen ist. „Giebt es, wie wir annehmen, in Wahrheit freie Aeußerungen des menschlichen Willens, so können die möglichen Entscheidungen und Thaten desselben auch in den Bereich des göttlichen Wissens nur als Das, was sie sind, als denkbare Möglichkeiten eintreten. Ob es aber die Vollkommenheit des göttlichen Allwissens erhöht, wenn wir es beschwert denken mit der wirkungslosen Zuthat aller erdenkbaren Möglichkeiten, ist für mich keine Frage. Nur aus der endlichen Beschränkung des menschlichen Wissens entspringt das Denken des Möglichen, es ist keine Vollkommenheit, sondern ein Mangel. Und das göttliche Wesen gewinnt keine Vollkommenheit, wenn wir diesen Mangel in höchster Potenz auf dasselbe übertragen, indem wir das begrenzte menschliche Denken des Möglichen zu einem Allwissen aller Möglichkeiten erweitern. Die Vollkommenheit des göttlichen Allwissens besteht eben darin, daß sie nur auf das Gewisse und Nothwendige der gesammten Weltentwickelung gerichtet sein kann. Das nur Mögliche hat gar kein Sein und deshalb gar keine Beziehung zu dieser Allwissenheit, es gewinnt dieselbe erst, sobald es wirklich wird. Läge hier eine Unvollkommenheit vor, so dürfte sie doch gewiß nicht in der Allwissenheit gesucht werden, sondern in der göttlichen Zulassung eines freien Spielraums für die Ungewißheit des Möglichen. So wenig es eine Aufhebung der göttlichen Allmacht ist, daß Gott nur durch eine Wesensvernichtung die Freiheit der freigeschaffenen Wesen in Zwang verwandeln kann, eben so wenig ist es eine Aufhebung der göttlichen Allwissenheit, daß Gott die möglichen Aeußerungen dieser Freiheit nicht als gewisse vorauswissen kann."

„Spaaßphilosoph!" würde Schopenhauer sagen und er hätte Recht. Denn es heißt doch nur Spaß mit der göttlichen Allmacht treiben, wenn man neben ihr noch Spielraum übrig läßt für freie Handlungen des Menschen, und eben so heißt es nur Spaß mit der göttlichen Allwissenheit treiben, wenn man neben ihr

Spielraum übrig läßt für ungewisse, unberechenbare Möglichkeiten. In diesen Vermittelungs-Versuchen zwischen Theismus und philosophischer Weltanschauung ist weder ernstlicher Theismus, noch ernstliche Philosophie zu erkennen. Und darum muß ich es noch einmal sagen: Die Schopenhauer'sche Philosophie ist widerspruchsloser, als die seiner theologisirenden Gegner, die ihn der Widersprüche beschuldigen. Denn Schopenhauer könnte man höchstens einiger Widersprüche in untergeordneten Ausführungen seines Grundgedankens beschuldigen, seine theologisirenden, den Theismus mit dem Pantheismus, die Immanenz mit der Transscendenz vermittelnden Gegner hingegen trifft der Vorwurf des Widerspruchs in den Grundgedanken; Widerspruch in den Grundgedanken aber ist viel tödtlicher für ein System, als Widersprüche in einzelnen, untergeordneten Ausführungen.

Die Gegner Schopenhauer's haben übersehen, daß er selbst seine Lehre fortgebildet hat, daß man also das in seinen frühesten Schriften und in den ersten Auflagen seiner Schriften Gelehrte nach der Auslegung, die er ihm selbst in den spätern Schriften und spätern Auflagen gegeben, zu verstehen hat. Zweitens haben sie übersehen, daß manche Gegensätze, die Schopenhauer macht, bei ihm nur relative Bedeutung haben, keineswegs aber absolute, wie sie annehmen.

Ich werde im Folgenden Beispiele hiefür anführen. Die Gegner haben einen Widerspruch zwischen Schopenhauer's idealistischen und realistischen Aussagen gefunden. Rudolf Seydel z. B. in seiner gekrönten Preisschrift: „Schopenhauer's philosophisches System dargestellt und beurtheilt" (Leipzig 1857) — auf welche Preisschrift sich manche spätere Gegner Schopenhauer's als auf eine vortreffliche Gegenschrift berufen haben, z. B. auch Ueberweg in seinem „Grundriß der Geschichte der Philosophie von Thales bis auf die Gegenwart" — wirft Schopenhauer ein Schwanken zwischen idealistischer und realistischer Weltauffassung vor. Hier bin ich nun der Meinung, daß man den Sinn des Schopenhauer'schen Idealismus nach der Auslegung, die er selbst demselben gegeben, zu nehmen hat.

Schopenhauer, wie ich ihn verstehe und wie ich ihn bereits in meinen „Briefen über die Schopenhauer'sche Philosophie" dargestellt habe, ist weder absoluter Idealist noch absoluter Realist, sondern er ist Idealist auf realistischem Grunde. Die Welt als Vorstellung ist ihm kein bloßer Schein, sondern sie ist Erscheinung des Realen, des Willens, in den Formen des vorstellenden Subjects, des Intellects. Dieser Intellect ist real, er ist ja keine bloße Vorstellung, sondern ist die reale Bedingung der Vorstellung; aber seine Formen, Zeit, Raum und Causalität sind ideal, gehören also nicht dem Dinge an sich an, sondern nur dem Bilde des Intellects von demselben. Das raum-, zeit- und grundlose Wesen an sich der Welt stellt sich in der Erscheinung, d. i. in der Vorstellung mittelst des Intellects, dar als eine Vielheit neben- und nacheinander existirender und aufeinander wirkender Individuen.

Das erste Reale ist also nach Schopenhauer der Wille, das zweite Reale ist der Intellect mit seinen aprioriſchen Formen als ein Organ des Willens. Das Dritte von diesen beiden, die Welt als Vorstellung, ist weder bloß real noch bloß ideal, sondern ist gemischt aus Realität und Idealität. Ihrem innern Wesen, ihrem Kerne oder dem in ihr Erscheinenden nach ist sie real, ist Willensmanifestation, ihrer äußern Form nach hingegen ist sie ideal. Schopenhauer betont es wiederholt, daß in dem Aposteriorischen der Vorstellung, in dem aus den aprioriſchen Formen nicht Abzuleitenden und zu Erklärenden das ursprünglich Reale, das Ding an sich, der Wille sich kundgiebt, die aprioriſchen Formen (Raum, Zeit und Causalität mit ihren Gesetzen) hingegen dem Intellect als ihm Eigenthümliches angehören. Er sondert also den realen von dem idealen Theil der Vorstellung, legt dem aposte-

rioriſchen Stoffe derſelben Realität, der aprioriſchen Form Idealität bei, und es iſt daher ein ungerechter Vorwurf, daß zwiſchen ſeinem Realismus und ſeinem Idealismus ein Widerſpruch ſei. Ein ſolcher wäre nur dann vorhanden, wenn Schopenhauer die Prädicate *real* und *ideal* einem und demſelben Subject beilegte. Dies iſt aber nicht der Fall; denn nur der Stoff der Vorſtellung oder Erſcheinung iſt ihm real, die Form hingegen ideal.

„Ich laſſe", ſagt Schopenhauer, „ganz und gar Kant's Lehre beſtehen, daß die Welt der Erfahrung bloße Erſcheinung ſei, und daß die Erkenntniſſe a priori bloß in Bezug auf dieſe gelten; ich aber füge hinzu, daß ſie gerade als Erſcheinung die Manifeſtation Desjenigen iſt, *was* erſcheint, und nenne es mit ihm das Ding an ſich. Dieſes muß daher ſein Weſen und ſeinen Charakter in der Erfahrungswelt ausdrücken, mithin ſolcher aus ihm herauszudeuten ſeyn, und zwar aus dem Stoff, nicht aus der bloßen Form der Erfahrung. Demnach iſt die Philoſophie nichts Anderes, als das richtige, univerſelle Verſtändniß der Erfahrung ſelbſt, die wahre Auslegung ihres Sinnes und Gehaltes. Dieſer iſt das Metaphyſiſche, d. h. in die Erſcheinung bloß Gekleidete und in ihre Formen Verhüllte, iſt Das, was ſich zu ihr verhält, wie der Gedanke zu den Worten." (Vergl. Welt als Wille und Vorſtell., II, 204.)

Auch noch aus folgender Stelle geht die erwähnte Vertheilung der Realität und Idealität an zwei verſchiedene Elemente der Vorſtellung, an das Apoſterioriſche und Aprioriſche derſelben, deutlich hervor: „Alles Dasjenige an den Dingen, was nur empiriſch, nur a posteriori erkannt wird, iſt an ſich *Wille*; hingegen ſoweit die Dinge a priori beſtimmbar ſind, gehören ſie allein der Vorſtellung an, der bloßen Erſcheinung. Daher nimmt die Verſtändlichkeit der Naturerſcheinungen in dem Maaße ab, als in ihnen der Wille ſich immer deutlicher manifeſtirt, d. h. als ſie immer höher auf der Weſenleiter ſtehen; hingegen iſt ihre Verſtändlichkeit um ſo größer, je geringer ihr empiriſcher Gehalt iſt, weil ſie um ſo mehr auf dem Gebiete der bloßen Vorſtellung bleiben, deren uns a priori bewußte Formen das Princip der Verſtändlichkeit ſind. Demgemäß hat man völlige, durchgängige Begreiflichkeit nur ſo lange, als man ſich ganz auf dieſem Gebiete hält, mithin bloße Vorſtellung ohne empiriſchen Gehalt, vor ſich hat, bloße Form; alſo in den Wiſſenſchaften a priori, in der Arithmetik, Geometrie, Phoronomie und in der Logik; hier iſt Alles im höchſten Grade faßlich, die Einſichten ſind völlig klar und genügend, und laſſen nichts zu wünſchen übrig; indem es uns ſogar zu denken unmöglich iſt, daß irgend etwas ſich anders verhalten könne, welches Alles daher kommt, daß wir es hier ganz allein mit den Formen unſers eigenen Intellekts zu thun haben." (Vergl. Ueber den Willen in der Natur, S. 86.) Denſelben Gedanken findet man auch in der „Welt als Wille und Vorſtell." (Bd. 1, §. 24, S. 142—145) ausgeführt.

Es geht aus dem Angeführten zur Genüge hervor, daß Schopenhauer in Bezug auf die Erſcheinung weder Idealiſt, noch Realiſt iſt, ſondern Idealiſt *und* Realiſt, und zwar nicht in ſich widerſprechender Weiſe, da es nicht ein und daſſelbe Element der Erſcheinung iſt, in Bezug worauf er Idealiſt und Realiſt iſt, ſondern zwei verſchiedene Elemente, nämlich aprioriſche Form und empiriſcher Stoff.

Deshalb iſt es aber auch ein ungerechter Vorwurf, wenn man, wie *Trendelenburg* in ſeiner Kritik der Schopenhauer'ſchen Philoſophie (vergl. Logiſche Unterſuchungen, 2. Aufl., II, 107 fg.) thut, Schopenhauer beſchuldigt, daß er die Erſcheinungswelt zum bloßen „Gaukelbilde" in unſerm Kopfe mache. „Die Erſcheinung macht er zu einer bloßen Vorſtellung in unſerm Kopfe, zum Scheine" (S. 108). Trendelenburg ſtempelt alſo Schopenhauer zum puren Idealiſten. Hiegegen habe ich ſchon in der Schrift „Arthur Schopenhauer. Von ihm, über ihn"

(S. 432—438) das Nöthige beigebracht. Ich habe dort diejenigen Stellen aus „Die Welt als Wille und Vorstellung", aus den „Parergis" und aus Schopenhauer's „Briefen" an mich, sowie aus seinen Gesprächen mit mir hervorgehoben, aus denen schlagend hervorgeht, wie falsch die Beschuldigung ist, daß Schopenhauer die Erscheinung zum bloßen Scheine, zum Gaukelbilde mache, z. B. die Stelle der „Pererga" (Bd. 2, §. 103b), wo Schopenhauer, von den verschiedenen Thiergestalten und den verschiedenen Pflanzenformen redend, fortfährt: „Im Ganzen jedoch läßt sich sagen, daß in der objektiven Welt, also der anschaulichen Vorstellung, sich überhaupt nichts darstellen kann, was nicht im Wesen der Dinge an sich, also in dem der Erscheinung zum Grunde liegenden Willen, ein genau dem entsprechend modificirtes Streben hätte. Denn die Welt als Vorstellung kann nichts aus eigenen Mitteln liefern, ebendarum aber auch kann sie kein eitles, müßig ersonnenes Mährchen auftischen. Die endlose Mannigfaltigkeit der Formen und sogar der Färbungen der Pflanzen und ihrer Blüthen muß doch überall der Ausdruck eines ebenso modificirten subjektiven Wesens seyn, d. h. der Wille als Ding an sich, der sich darin darstellt, muß durch sie genau abgebildet seyn", wozu noch die Erläuterung zu nehmen ist, die Schopenhauer in dem 38. Briefe an mich giebt: „Ich meinerseits lehre: nicht in den Eigenschaften, weder den aprioriſchen noch den empirischen, stellt das Wesen des Dinges an sich sich dar; wohl aber müssen die speciellen und individuellen Unterschiede dieser Eigenschaften, die Unterschiede in abstracto genommen, irgendwie ein Ausdruck des Dinges an sich seyn, z. B. weder die Gestalt noch die Farbe der Rose; wohl aber dies, daß die eine sich in rother, die andere in gelber Farbe darstellt: oder, nicht die Form noch die Farbe des Menschengesichts, aber, daß der eine diese, der andere jene Physiognomie hat." (Vergl. Arthur Schopenhauer. Von ihm, über ihn, S. 594.)

Ich habe am angeführten Orte (ebend., S. 434 fg.) gezeigt, daß Schopenhauer in der ersten Auflage der „Welt als Wille und Vorstellung" allerdings noch überwiegend Idealist war, da er dort von der Vielheit und Verschiedenheit der Dinge so gesprochen, als berührte sie das Ding an sich gar nicht, sondern gehörte lediglich der Vorstellung an. Ich habe aber auch gezeigt, wie Schopenhauer diesen einseitigen Idealismus in den spätern Auflagen und in den durch die „Parerga" gegebenen Erläuterungen corrigirt hat. Wenn man nun die wahre Meinung Kant's nicht aus der ersten Auflage der „Kritik der reinen Vernunft" schöpft, sondern aus der zweiten, warum verfährt man mit Schopenhauer nicht ebenso, schöpft vielmehr seine wahre Meinung aus den ersten überwiegend idealistischen Aeußerungen, statt aus den spätern realistischen Ergänzungen und Erläuterungen, oder sucht gar einen Widerspruch zwischen beiden nachzuweisen? Ist dies nicht gerade so, als wenn man, statt Kant's wahre Meinung aus der zweiten Auflage der „Kritik der reinen Vernunft" zu schöpfen und durch diese die mit ihr nicht übereinstimmenden Aeußerungen der ersten Auflage für verworfen zu halten, beide zu Grunde legen und nun zeigen wollte, wie Kant sich widersprochen habe?

Nach meinem Dafürhalten hat man bei der Auslegung eines Systems vor allen Dingen diejenige Auslegung zu Rathe zu ziehen, die der Autor desselben selbst in spätern Auflagen oder in Erläuterungen und Ergänzungen ihm gegeben hat; folglich hat man den Idealismus des ersten Bandes der Welt als „Wille und Vorstellung", der von der ersten Darstellung des Systems her noch stehen geblieben ist, nach den Erläuterungen und Ergänzungen des zweiten Bandes sowie nach denen der Schrift „Ueber den Willen in der Natur" und der „Parerga" auszulegen. Was thun aber die Gegner? Sie stempeln, entweder sich an die überwiegend idealistischen Aeußerungen des ersten Bandes der „Welt als Wille und Vorstellung" haltend, Schopenhauer zum puren, die Welt in

ein Gaukelbild, ein leeres Hirngespinst verwandelnden Idealisten, oder sie stellen diesen Aeußerungen die mehr realistischen des zweiten Bandes und der spätern Schriften gegenüber und rufen aus: „Welche Widersprüche!" In diesem Verfahren kann ich weder wissenschaftlichen Geist, noch Redlichkeit bemerken. Schopenhauer hat sein im ersten Bande der „Welt als Wille und Vorstellung" dargelegtes System selbst ausgelegt in den Ergänzungen des zweiten Bandes, in der Schrift „Ueber den Willen in der Natur" und in den „Parergis". Im Sinne dieser seiner eigenen Auslegungen daher ist sein System aufzufassen, nicht aber sind, um Widersprüche herauszubringen, diese Auslegungen dem System entgegenzusetzen.

Trendelenburg sagt: „Schopenhauer steht auf Kant, aber wo er an Kant anknüpft, biegt er ihn. So biegt er den transscendentalen Idealismus in die Lehre von der Maja" (S. 108). Diese Darstellung ist nicht richtig. Vielmehr verhält sich die Sache so: Schopenhauer findet, daß mit seiner Lehre von der Relativität der dem Satze vom Grunde unterworfenen Erscheinungswelt die Lehren aller großen Philosophen, sowie auch die indische Lehre von der Maja, übereinstimmen, daß alle in Bezug auf die Erscheinung im Wesentlichen Dasselbe lehren, nämlich, daß ihr kein wahres, kein absolutes Sein zukomme, daß sie keinen Halt in sich selbst habe. „Das Wesentliche dieser Ansicht", sagt Schopenhauer in Hinweisung auf seine Lehre, „daß Alles, was in Raum und Zeit ist, Alles also, was aus Ursachen oder Motiven hervorgeht, nur ein relatives Daseyn hat, ist alt; Herakleitos bejammert in ihr den ewigen Fluß der Dinge; Platon würdigt ihren Gegenstand herab als das immer Werdende, aber nie Seiende; Spinoza nannte es bloße Accidentien der allein seienden und bleibenden einzigen Substanz; Kant setzte das so Erkannte als bloße Erscheinung dem Dinge an sich entgegen; endlich die uralte Weisheit der Indier spricht, es ist die Maja, der Schleier des Truges u. s. w. Was Alle diese aber meinten und wovon sie reden, ist nichts Anderes als was auch wir jetzt eben betrachten, die Welt als Vorstellung unterworfen dem Satze des Grundes." (Vergl. Welt als Wille und Vorstell., Bd. 1, §. 3, S. 8 fg.)

Diese Hinweisung auf das Identische des Sinnes der Lehren aller großen Philosophen halte ich für sehr verdienstlich, und statt Schopenhauer dafür zu tadeln, sollte man ihn vielmehr loben. Zugleich geht aus der angeführten Stelle hervor, daß Schopenhauer, indem er die Erscheinungswelt mit der Maja vergleicht, ihr damit nicht das Sein abspricht, sondern nur das absolute Sein, das Ansichsein. Zum Truge wird in Schopenhauer's Sinne die räumlich-zeitliche, dem Satze vom Grunde unterworfene Erscheinungswelt erst dann, wenn man sie, wie die das principium individuationis nicht Durchschauenden, für die wahre, die absolute hält, statt ihr lediglich relatives Dasein zu erkennen.

Doch solches Eingehen in den eigentlichen Sinn der Schopenhauer'schen Lehre paßt nicht in den Plan der Gegner Schopenhauer's. Sie kleben lieber am Buchstaben, als daß sie den Geist erfassen. Da lassen sich bequem allerlei Widersprüche und Ungereimtheiten nachweisen.

Der Trendelenburg'schen Beschuldigung, daß Schopenhauer die Erscheinungswelt zum bloßen „Schein", zum „Gaukelbilde" in unserm Kopfe mache, haben sich, obgleich ich die im Vorigen gegebene Widerlegung derselben schon 1869 in „Unsere Zeit. Deutsche Revue der Gegenwart" (21. und 22. Heft) veröffentlicht hatte, neuerdings noch andere Gegner Schopenhauer's angeschlossen. So sagt z. B. Jürgen Bona Meyer in seinem „Arthur Schopenhauer als Mensch und Denker": „Vorsichtiger (als Schopenhauer) blieb Kant in der Aufstellung der Grundansicht, daß die Welt für uns nur als Erscheinungswelt da ist. Schopenhauer übertreibt diese Wahrheit zu einem Subjectivismus des vorstellenden Ich's, der dem Subjectivismus Fichte's und dem Phäno-

menalismus des Berkeley nichts nachgiebt. Schopenhauer macht die Welt der Erscheinung zu einer Welt des Scheins, die nur ist, sofern sie einem vorstellenden Ich erscheint."

Ich denke, mit dem im Vorigen zur Widerlegung Trendelenburg's Gesagten ist Dieses mit widerlegt. Ich will hier nur noch hinzufügen, daß Schopenhauer ausdrücklich den Idealismus ebenso, wie den Materialismus, für nur relativ und bedingt wahre Standpunkte erklärt. Er sagt nämlich: „Weil die Natur nicht lügt; so kann keine aus einer rein objektiven Auffassung derselben entsprungene und in folgerechtem Denken durchgeführte Ansicht ganz und gar falsch seyn, sondern sie ist, im schlimmsten Fall, nur sehr einseitig und unvollständig. Eine solche aber ist unstreitig auch der konsequente Materialismus, etwan der des Epikuros, ebenso gut, wie der ihm entgegengesetzte absolute Idealismus, etwan der des Berkeley, und überhaupt jede aus einem richtigen apperçu hervorgegangene und redlich ausgeführte philosophische Grundansicht. Nur sind sie alle höchst einseitige Auffassungen und daher, trotz ihrer Gegensätze, zugleich wahr, nämlich jede von einem bestimmten Standpunkt aus: sobald man aber über diesen sich erhebt, erscheinen sie nur noch als relativ und bedingt wahr. Der höchste Standpunkt allein, von welchem aus man sie alle übersieht und in ihrer bloß relativen Wahrheit, über diese hinaus aber in ihrer Falschheit erkennt, kann der der absoluten Wahrheit, so weit eine solche überhaupt erreichbar ist, seyn." (Welt als Wille und Vorstell., II, 540.)

Uebrigens wird der Vorwurf, daß Schopenhauer die vorgestellte Welt (Welt als Vorstellung) zu einer bloßen Scheinwelt mache, schon durch seine scharfe Unterscheidung zwischen Schein und Erscheinung widerlegt. Schein bedeutet bei Schopenhauer das falsch Angeschaute und steht der empirischen Realität als dem richtig Angeschauten gegenüber. Der Schein entsteht entweder, wie beim Doppeltsehen und Doppelttasten, dadurch, daß die Sinneswerkzeuge in eine außergewöhnliche Lage gebracht sind; oder er entsteht dadurch, daß eine Wirkung, welche die Sinne sonst täglich und stündlich durch eine und dieselbe Ursache erhalten, einmal durch eine ganz andere Ursache hervorgebracht wird; so z. B. wenn man eine Malerei für ein Relief ansieht, oder einen ins Wasser getauchten Stab gebrochen sieht. Also Schein ist das Gegentheil von empirischer Realität. Dagegen ist Erscheinung das Gegentheil von Ding an sich. Indem Schopenhauer die vorgestellte Welt (Welt als Vorstellung) für Erscheinung erklärt, spricht er ihr damit nicht die empirische Realität ab, sondern er erklärt diese nur für eine bedingte, bedingt nämlich durch die Functionen der Sinnesorgane und des Gehirns, in deren Formen sie erscheint. (Vergl. den Artikel Idealismus in meinem Schopenhauer-Lexikon.)

In diesem Sinne, also als ein relativer, ist Schopenhauer's Idealismus aufzufassen. Aber seinen Gegnern paßt es besser, ihn zum absoluten Idealisten zu machen, damit sie ihm vorwerfen können, er mache die Welt der Erscheinung zum bloßen Schein, zum Gaukelbild im vorstellenden Subjekt. Es wäre ja schlimm für sie, wenn sie zugestehen müßten, daß Schopenhauer bei der Fortbildung seines Systems den ursprünglichen Idealismus modificirt habe; denn dann fiele ja ein wichtiger Punkt der Polemik für sie weg. Lieber lassen sie ihn noch ganz im Idealismus stecken, oder lassen ihn, wie einen Betrunkenen, der nicht weiß, was er thut, zwischen Idealismus und Realismus hin und her taumeln. Da können sie ihm gegenüber ihre Superiorität geltend machen.

Einer der neuesten Gegner Schopenhauer's, Eduard Zeller, spricht in seiner „Geschichte der deutschen Philosophie seit Leibniz" (München 1873) von einem „Umschlagen" des Idealismus in Realismus bei Schopenhauer. Er sagt nämlich (S. 873 fg.): „Schopenhauer's Philosophie ist das idealistische Gegenstück zu

Herbart's Realismus..... Wenn sich Herbart, um dem Fichte'schen Idealismus zu entgehen, zu Leibniz und Wolf zurückwendet, so will Schopenhauer, so wenig er selbst dies auch Wort hat, so gehässig und geringschätzig er über Fichte urtheilt, diesen Idealismus doch nur verbessern und ergänzen. Wie aber Herbart's Realismus in Idealismus umschlug, so schlägt Schopenhauer's Idealismus in einen harten Realismus, einen materialistischen Pantheismus um, über dessen Trostlosigkeit sich der Philosoph nur durch die Resignation der Weltverachtung zu erheben weiß."

Von einem Umschlagen des Idealismus in Realismus kann bei Schopenhauer nicht die Rede sein. Die Welt als Vorstellung war bei Schopenhauer von Anfang an nur die eine Seite der Welt, deren andere Seite, die Welt als Wille, nur später (im zweiten und vierten Buche des Hauptwerks) zur Darstellung kam, aber zugleich schon mit jener vorhanden war, ja derselben zum Grunde lag. Der Ausdruck „Umschlagen" ist hier ganz unstatthaft. Denn man versteht darunter, daß Eines in das Andere übergeht und dadurch Jenes aufgehoben wird; z. B. Liebe schlägt in Haß, oder Haß in Liebe um; dann hört die Liebe oder der Haß auf, sobald das Gegentheil, in das sie umgeschlagen, eingetreten ist. Aber bei Schopenhauer hört der Idealismus nicht auf, sobald der Realismus eintritt; sondern er bleibt fortbestehen. Die Welt hört bei Schopenhauer dadurch nicht auf Vorstellung zu sein, daß er später erklärt, sie sei keine bloße Vorstellung, sondern es liege der Vorstellung ein Reales zum Grunde, das vorgestellt wird, das in die Formen der Vorstellung eingeht, nämlich der Wille.

Hätten die Gegner Schopenhauer's seinen Idealismus richtig verstanden, so hätten sie nicht einen handgreiflichen Zirkel darin gefunden, daß nach ihm die Vorstellung ein Produkt des Gehirns, das Gehirn selbst aber wieder, wie der ganze Leib, doch nur Vorstellung sein soll. So sagt z. B. Eduard Zeller in seiner „Geschichte der deutschen Philosophie seit Leibniz": „Dort (im ersten Theil seines Systems) konnte uns Schopenhauer nicht dringend genug einschärfen, in der ganzen objectiven Welt, und vor allem in der Materie, nichts anderes zu sehen, als unsere Vorstellung. Jetzt (im zweiten Buche) ermahnt er uns eben so dringend, unsere Vorstellung für nichts anderes zu halten, als für ein Erzeugniß unsers Gehirns; und hieran wird dadurch nichts geändert, daß dieses selbst weiterhin eine bestimmte Form der Objectivation des Willens sein soll, denn wenn der Wille dieses Organ nicht hervorbrächte, könnten auch keine Vorstellungen entstehen. Unser Gehirn ist aber diese bestimmte Materie, also nach Schopenhauer: diese bestimmte Vorstellung. Wir befinden uns demnach in dem greifbaren Zirkel, daß die Vorstellung ein Product des Gehirns und das Gehirn ein Product der Vorstellung sein soll, — ein Widerspruch, für dessen Lösung der Philosoph auch nicht das Geringste gethan hat." (S. 885.)

Dieser „greifbare Zirkel" wird erst von Zeller in die Schopenhauer'sche Lehre hineingetragen. An sich liegt er nicht in derselben. Denn wie die Materie, so ist auch das Gehirn nach Schopenhauer nicht ganz und gar nur Vorstellung, sondern beide haben auch eine reale Seite, nämlich den in ihnen zur Erscheinung kommenden Willen. Das Gehirn seiner idealen Seite nach, d. h. seiner räumlichen Erscheinung nach, ist allerdings Product der Vorstellung, seiner realen Seite nach aber, d. h. nach dem, was es an sich ist (nämlich Erkenntnißwille oder Vorstellungswille), ist es Erzeuger der Vorstellung. Wo steckt da der Widerspruch? Das Gehirn ist ja nach Schopenhauer nicht in demselben Sinne Erzeugniß der Vorstellung, als es Erzeuger derselben ist. Sondern Erzeugniß der Vorstellung ist es als Object der äußern Anschauung, Erzeuger der Vorstellung hingegen ist es seinem innern Wesen nach, d. h. als Erkenntniß-

wille. (Vergl. Welt als Wille und Vorstell., II, 294.) Ausdrücklich sagt Schopenhauer: „Was von Innen gesehen das Erkenntnißvermögen ist, das ist, von Außen gesehen, das Gehirn. Dieses Gehirn ist ein Theil eben jenes Leibes, weil es selbst zur Objektivation des Willens gehört, nämlich das Erkennenwollen desselben, seine Richtung auf die Außenwelt, in ihm objectivirt ist. Demnach ist allerdings das Gehirn, mithin der Intellekt, unmittelbar durch den Leib bedingt, und dieser wiederum durch das Gehirn, — jedoch nur mittelbar, nämlich als Räumliches und Körperliches, in der Welt der Anschauung, nicht aber an sich selbst, d. h. als Wille. Das Ganze also ist zuletzt der Wille, der sich selber Vorstellung wird, und ist jene Einheit, die wir durch Ich ausdrücken. Das Gehirn selbst ist, sofern es vorgestellt wird — also im Bewußtseyn anderer Dinge, mithin sekundär, — selbst nur Vorstellung. An sich aber und sofern es vorstellt, ist es der Wille, weil dieser das reale Substrat der ganzen Erscheinung ist: sein Erkennenwollen objektivirt sich als Gehirn und dessen Funktionen." (Daselbst.)

Mit welchem Rechte nun hat Zeller dieser Lösung des angeblichen „greifbaren Zirkels" gegenüber behauptet, Schopenhauer habe „auch nicht das Geringste zur Lösung desselben gethan"?

Die angeführte Lösung kann zugleich zeigen, wie falsch es ist, Schopenhauer darum für einen Materialisten zu erklären, weil nach ihm die Vorstellung Gehirnfunction ist. Noch E. v. Hartmann sagt in seiner „Philosophie des Unbewußten" (3. Aufl., S. 23): „Schopenhauer kennt als metaphysisches Princip nur den Willen, während ihm die Vorstellung im materialistischen Sinne Hirnprodukt ist", und der anonyme Kritiker Hartmann's, der Verfasser der Schrift: „Das Unbewußte vom Standpunkte der Physiologie und Descendenztheorie. Eine kritische Beleuchtung des naturphilosophischen Theils der Philosophie des Unbewußten aus naturwissenschaftlichen Gesichtspunkten" (Berlin 1872) leitet

sogar die Popularität Schopenhauer's aus seiner materialistischen Erklärung der Vorstellung ab, indem er sagt: „Einer der Hauptgründe, welche die Popularität Schopenhauer's bedingten, war seine unzweideutige Annäherung an die naturwissenschaftliche Denkweise hinsichtlich des menschlichen Intellects, dessen Functionen er als Hirnfunction anerkannte." (S. 49.)

Die Thatsache, daß Schopenhauer die Vorstellung für Gehirnfunction erklärt, ist richtig; aber die Folgerung daraus, daß seine Denkweise die materialistische sei, ist falsch. Schopenhauer ist darum, daß er die Vorstellung für Gehirnfunction erklärt, noch kein Materialist, wie Vogt, Moleschott, Büchner u. s. w.; denn die Materialisten bleiben beim Materiellen als einem Letzten stehen, nach Schopenhauer aber ist „alles Physische andererseits ein Metaphysisches", und so hat auch das Gehirn, für dessen Function er die Vorstellung erklärt, nach ihm eine metaphysische Seite: „Die wahre Physiologie", sagt Schopenhauer, „weist auf ihrer Höhe das Geistige im Menschen (die Erkenntniß) als Produkt seines Physischen nach; aber die wahre Metaphysik belehrt uns, daß dieses Physische selbst bloßes Produkt, oder vielmehr Erscheinung, eines Geistigen (des Willens) sei. Das Anschauen und Denken wird immer mehr aus dem Organismus erklärt werden, nie aber das Wollen, sondern aus diesem der Organismus. Ich setze also erstlich den Willen, als Ding an sich, völlig Ursprüngliches; zweitens seine bloße Sichtbarkeit (Objektivation), den Leib; und drittens die Erkenntniß, als bloße Funktion eines Theiles dieses Leibes (des Gehirns). Dieser Theil selbst ist das objektivirte (Vorstellung gewordene) Erkennenwollen, indem der Wille zu seinen Zwecken der Erkenntniß bedarf. Diese Funktion nun aber bedingt wieder die ganze Welt als Vorstellung, mithin auch den Leib selbst, sofern er anschauliches Objekt ist." (Ueber den Willen in der Natur, S. 20 fg. Vergl. auch Welt als Wille und Vorstell., II,

277, 294, 306.) Ist das Materialismus? Hat nicht Schopenhauer Recht, wenn er sagt: „Unwissenheit und Vorurtheil haben gegen die physiologische Betrachtungsweise die Anklage des Materialismus erhoben; weil dieselbe, sich rein an die Erfahrung haltend, die immaterielle Substanz, Seele, nicht kennt." (Welt als Wille und Vorstell., II, 308.)

Aus dem, was Schopenhauer überdies noch von den Fehlern und Absurditäten des Materialismus sagt (vergl. in meinem Schopenhauer-Lexikon den Artikel Materialismus) geht zur Genüge hervor, daß es falsch ist, seine Denkweise als eine materialistische zu bezeichnen*). —

Ich habe oben gesagt, daß die Gegner Schopenhauer's übersehen haben, daß manche Gegensätze, welche er macht, eine blos relative Bedeutung bei ihm haben, keine absolute, wie sie annehmen.

Als ein besonders auffallendes Beispiel hiefür kann Thilo's Polemik gegen die Schopenhauer'sche Ideen-Lehre dienen. Schopenhauer erklärt im dritten Buche der „Welt als Wille und Vorstellung" das auf die Ideen gerichtete Erkennen im Gegensatze zu dem auf die Einzeldinge und ihre Relationen gerichteten für ein willensfreies. Hiegegen nun sagt Thilo: Aus der Schopenhauer'schen Theorie von der Erkenntniß als lediglich zum Dienst des Willens hervorgebracht, würde sich die Consequenz ergeben, daß von einer willensfreien Erkenntniß und einer aus dieser hervorgehenden willenlosen Beurtheilung des Wollens gar nicht die Rede sein könne. Dies wäre aber der Tod aller ächten Wissen-

*) Ausführlicher habe ich Schopenhauer's Stellung zum Materialismus beleuchtet in meinen „Neuen Briefen über die Schopenhauer'sche Philosophie", Brief 26—28. Ich habe daselbst einerseits die Berührungspunkte Schopenhauer's mit dem Materialismus, andererseits das Unterscheidende seiner Weltanschauung von der materialistischen angegeben.

schaft und aller Moral. Allein Schopenhauer ziehe jene Consequenz nicht, sondern begehe den Fehler, mit seiner Ansicht vom Erkennen die Möglichkeit einer vom Willen freien Erkenntniß verbinden zu wollen. Mit der Beschreibung, die Schopenhauer von diesem willensfreien, nur unter Aufhebung der Individualität im erkennenden Subject möglichen, auf die Ideen gerichteten Erkennen gebe, könne man sich leicht einverstanden erklären, wenn man keine wissenschaftliche Genauigkeit verlange. „Es ist nur schade, daß ein solches selbstloses, rein objectives Erkennen am wenigsten in das System Schopenhauer's paßt. Denn die Rede, daß das erkennende Subject sich von seinem Willen losreiße, seine Individualität aufgebe, müßten im allerbittersten Ernste genommen werden, d. h. der erkennende Mensch müßte aufhören zu existiren, wenn er die Ideen, welche von Zeit, Raum und Causalität unabhängig sind, erkennen sollte. Man bedenke doch nur, daß Schopenhauer im Anfange ganz allgemein gesagt hat, daß Alles, was ins Bewußtsein fällt, Object für das Subject ist, und daß die aprioriſchen Formen des Erkennens Raum, Zeit und Causalität sind. Alles, was also im Bewußtsein ist, ist diesen Formen nothwendig unterworfen. Damit ist der Strenge nach selbst das sogenannte Abstractionsvermögen verworfen, d. h. die Möglichkeit, allgemeine Begriffe zu bilden, denn diese Möglichkeit ergiebt sich nicht aus jenen Formen, welche das Wesen des Intellects constituiren. Und wollte man selbst dies zugeben, so würde das Ergebniß jener Abstraction von Zeit, Raum und Causalität nur unwirkliche Allgemeinbegriffe sein, nicht aber reale Ideen, welche sich selbst in den einzelnen Dingen verwirklichen. Und wie soll es denn endlich das erkennende Subject machen, sich von seinem Willen loszureißen? Es ist ja weiter nichts, als ein auf besondere Weise geformter Wille! Alle Vorgänge in ihm können ihren Grund nur in diesem besondern Wollen haben, alles Vorstellen kann nur im Dienste dieses Wollens stehen, d. h. nur ein Werk-

zeug desselben, also auch weiter nichts sein, als ein auf besondere Weise geformtes Wollen. Ein reines, von seinem Wollen losgerissenes Subject des Erkennens ist nach Schopenhauer's Principien eine baare Unmöglichkeit." (Vergl. Zeitschrift für exacte Philosophie VIII, 4., 353—355.)

Ja, wenn man nicht in den Geist der Schopenhauer'schen Lehre eindringt, sondern am Buchstaben kleben bleibt, so ist das vom Wollen losgerissene Erkennen allerdings eine baare Unmöglichkeit. Der Wille ist ja Alles in Allem nach Schopenhauer, wie sollte es also etwas geben können, was ihm entwischt? Dieser Einwand liegt ja zu sehr auf der Hand, als daß er nicht Jedem sofort einfallen sollte. Aber eben, weil er so auf der Hand liegt, darum ist ihm nicht zu trauen. Sieht man näher zu, so findet man, daß die Losreißung des Erkennens vom Wollen in der ästhetischen, auf die Ideen gerichteten Contemplation nach Schopenhauer keine absolute, sondern nur eine relative ist, nur eine Losreißung von den Zwecken des individuellen Willens, nicht aber von dem Willen zum Leben überhaupt; denn auch das ästhetisch contemplirende Subject bejaht noch den Willen zum Leben, da es ja Freude findet am Anschauen der Ideen oder Stufen dieses Willens. Freude ist ja, wie überhaupt Gefühl nach Schopenhauer, ohne Willen nicht möglich. Aber der Wille, welcher der ästhetischen Freude zu Grunde liegt, ist nicht mehr der enge, auf die individuellen Zwecke der unter bestimmten räumlich-zeitlichen Verhältnissen lebenden Person, sondern der erweiterte, auf die Ideen gerichtete Wille, welcher will, daß die einzelnen Dinge ihren ewigen Ideen adäquat seien, und der daher an dem Anblicke adäquater Abbilder der Ideen, sei es in der Natur oder in der Kunst, seine Freude findet. Dem objectiven Erkennen in der ästhetischen Contemplation liegt also ein objectiver Wille zum Grunde, und folglich ist die von Schopenhauer behauptete Losreißung des Erkennens vom Wollen keine absolute, sondern nur eine relative. In der ästhetischen Contemplation entwischt das Erkennen dem Wollen nicht schlechthin, sondern es entwischt nur dem Dienst des persönlichen Willens und tritt dafür in den Dienst des die Ideen bejahenden Willens.

Daß dieses der Sinn des willensfreien Erkennens bei Schopenhauer sei, bedarf zwar für den Kundigen keines Beweises, aber da eben nicht Alle, welche über Schopenhauer urtheilen, Kundige sind, so will ich hier noch besonders auf eine Stelle aufmerksam machen, aus der deutlich genug hervorgeht, daß Schopenhauer auch dem willensfreien Erkennen noch einen Willen zu Grunde legt, nur einen Willen höherer Art als den, wovon er es für frei erklärt. Schopenhauer leugnet nämlich, daß der Künstler, um eine schöne menschliche Gestalt zu bilden, die an viele Menschen einzeln vertheilten schönen Theile empirisch zusammensuche und zusammensetze. Er erklärt dies für eine besinnungslose Meinung; denn es frage sich, woran der Künstler erkennen soll, daß gerade diese Formen die schönen sind und jene nicht? Rein a posteriori sei überhaupt keine Erkenntniß des Schönen möglich. Welches ist denn nun aber die apriorische Quelle derselben? Schopenhauer antwortet: „Daß wir Alle die menschliche Schönheit erkennen, wenn wir sie sehen, im ächten Künstler aber dies mit solcher Klarheit geschieht, daß er sie zeigt, wie er sie nie gesehen hat, und die Natur in seiner Darstellung übertrifft; dies ist nur dadurch möglich, daß der Wille, dessen adäquate Objektivation auf ihrer höchsten Stufe hier beurtheilt und gefunden werden soll, ja wir selbst sind. Dadurch allein haben wir in der That eine Anticipation dessen, was die Natur (die ja eben der Wille ist, der unser eigenes Wesen ausmacht) darzustellen sich bemüht; welche Anticipation im ächten Genius von dem Grade der Besonnenheit begleitet ist, daß er, indem er im einzelnen Dinge dessen Idee erkennt, gleichsam die Natur auf halbem Worte versteht und nun rein ausspricht, was sie nur stammelt, ihr gleichsam zurufend:

«Das war es, was du sagen wolltest!» «Ja das war es!» hallt es aus dem Kenner wieder. . . . Die Möglichkeit solcher Anticipation des Schönen a priori im Künstler, wie seiner Anerkennung a posteriori im Kenner liegt darin, daß Künstler und Kenner das An-sich der Natur, der sich objektivirende Wille selbst sind. Denn nur vom Gleichen, wie Empedokles sagte, wird das Gleiche erkannt: nur Natur kann sich selbst verstehen; nur Natur wird sich selbst ergründen: aber auch nur vom Geist wird der Geist vernommen." (Vergl. Welt als Wille und Vorstell., I, 261—263.)

Aus dieser Stelle geht deutlich hervor, daß Schopenhauer das willensfreie ästhetische Erkennen so wenig für ein absolut willenloses hält, daß er es sogar aus dem mit dem Naturwillen identischen Willen des Künstlers und Kenners ableitet. Also hat die Willensfreiheit des ästhetischen Erkennens nur eine relative Bedeutung.

Ebenso aber auch verhält es sich mit der von Thilo angegriffenen Raum- und Zeitlosigkeit der Ideen bei Schopenhauer. Auch diese hat nur eine relative Bedeutung. Die Ideen sind nach Schopenhauer nicht absolut raum- und zeitlos. Denn Schopenhauer unterscheidet ja die Ideen als anschauliche, durchgängig bestimmte Allgemeinheiten von den Begriffen als unanschaulichen, abstracten, und nimmt viele voneinander unterschiedene und eine zeitliche Stufenfolge bildende Ideen an. Wo aber Anschaulichkeit, Vielheit und zeitliche Stufenfolge ist, da sind ja Raum und Zeit. Also konnte es nicht Schopenhauer's Meinung sein, daß die Ideen absolut raum- und zeitlos sind. Die Freiheit der Ideen von Raum und Zeit konnte demnach bei ihm nur einen relativen Sinn haben, und dieser geht klar genug aus folgender Stelle hervor: „Die Idee und das reine Subjekt des Erkennens treten als nothwendige Correlata immer zugleich ins Bewußtseyn, bei welchem Eintritt auch aller Zeitunterschied sogleich verschwindet, da beide dem Satze vom Grunde in allen seinen Gestaltungen völlig fremd

sind und außerhalb der durch ihn gesetzten Relationen liegen, dem Regenbogen und der Sonne zu vergleichen, die an der steten Bewegung und Succession der fallenden Tropfen keinen Theil haben. Daher, wenn ich z. B. einen Baum ästhetisch betrachte, also nicht ihn, sondern seine Idee erkenne, es sofort ohne Bedeutung ist, ob es dieser Baum, oder sein vor tausend Jahren blühender Vorfahr ist, und ebenso, ob der Betrachter dieses, oder irgendein anderes, irgendwann und irgendwo lebendes Individuum ist; mit dem Satze vom Grunde ist das einzelne Ding und das erkennende Individuum aufgehoben, und nichts bleibt übrig, als die Idee und das reine Subjekt des Erkennens, welche zusammen die adäquate Objektität des Willens auf dieser Stufe ausmachen. Und nicht allein der Zeit, sondern auch dem Raume ist die Idee enthoben; denn nicht die mir vorschwebende räumliche Gestalt, sondern der Ausdruck, die reine Bedeutung derselben, ihr innerstes Wesen, das sich mir aufschließt und mich anspricht, ist eigentlich die Idee und kann ganz dasselbe seyn bei großem Unterschiede der räumlichen Verhältnisse der Gestalt." (Vergl. Welt als Wille u. Vorst., Bd. 1, §. 41, S. 247.)

Es geht aus dieser Stelle hervor, daß Schopenhauer den Ideen nur im Vergleich zu den wechselnden Individuen, von deren räumlichen Verhältnissen und von deren Entstehen und Vergehen sie so, wie der Regenbogen von der Succession der Tropfen, unberührt bleiben, ein unräumliches und unzeitliches Dasein zuschreibt, nicht aber im absoluten Sinne, gerade so wie er den intelligibeln Willensact, als dessen zeitliche Erscheinung er den empirischen Charakter betrachtet, nur in relativem Sinne, nur der Zeitreihe des empirisch sich entfaltenden Charakters gegenüber, für unzeitlich erklärt, nicht aber im absoluten Sinne.

Ueberhaupt kann man die Gegensätze, die Schopenhauer macht, nicht richtig verstehen, wenn man ihre relative Bedeutung

verkennt und sie absolut nimmt. Sowie das Nichts, in welches die Welt nach Verneinung des Willens zum Leben zurückkehrt, nach Schopenhauer's eigener ausdrücklicher Erklärung nur ein relatives ist, so ist auch die von ihm behauptete Willenlosigkeit des ästhetischen Erkennens nur eine relative und die Raum- und Zeitlosigkeit der Ideen ebenfalls nur eine relative. Ja der Wille, das Schopenhauer'sche Ding an sich, ist nur in relativem Sinne das Ding an sich, nicht im absoluten; denn er ist Ding an sich nur in Beziehung auf diese unsere Erscheinungswelt als das Wesen derselben, aber nicht im Sinne der absoluten Substanz. Denn sonst könnte ja Schopenhauer seine Aufhebung nicht für möglich halten, und könnte nicht, wie er thut, die Frage aufwerfen, was denn jener Wille, der sich in der Welt und als die Welt darstellt, zuletzt schlechthin an sich selbst sei? (Vergl. Welt als Wille und Vorstell., II, 221.) Ausdrücklich erklärte Schopenhauer in einem Briefe an mich (vom 6. Aug. 1852) den Willen nur in relativem Sinne für das Ding an sich. „Der Wille ist Ding an sich bloß in Bezug auf die Erscheinung; er ist das was diese ist, unabhängig von unserer Wahrnehmung und Vorstellung; das eben heißt an sich: daher ist er das Erscheinende in jeder Erscheinung, der Kern jedes Wesens. Als solches ist er Wille, Wille zum Leben. Daß er vom Wollen loskommen kann, bezeugt, im Menschen, die Askese in Asien und Europa durch Jahrtausende. Dieß Loskommen oder vielmehr dessen Resultat ist für uns geradezu ein Uebergang in Nichts; aber alles Nichts ist relativ. Das über diese Erkenntnisse hinausgehende ist absolut transscendent, daher die Philosophie hier aufhört und die Mystik eintritt. Das Ding an sich haben Sie stets nur in der Erscheinung zu suchen, als bloß in Bezug auf diese vorhanden, nicht aber in Wolkenkukuksheim, dahin können wir nicht; dies heißt, es ist transscendent..... Meine Philosophie unternimmt nicht zu erklären, wie es zu einer Welt, wie diese ist, hat kommen können, sondern

bloß uns darin zu orientiren, d. h. zu sagen, was sie sei." (Vergl. Arthur Schopenhauer. Von ihm; über ihn, S. 549 fg.)

Hätten die Gegner die Relativität der von Schopenhauer dem Willen und den Ideen sowie dem Erkennen beider beigelegten Prädicate erkannt, so hätten sie sich manche Einwendung, die sie machen, erspart, hätten manches, worin sie einen Widerspruch finden, für keinen Widerspruch mehr gehalten. Schopenhauer macht z. B. einen Gegensatz zwischen der Art, wie wir den Willen in uns erkennen, und der Art, wie wir den Leib und die Dinge außer uns erkennen. Jener sei uns im Selbstbewußtsein unmittelbar bekannt, diese hingegen seien uns nur mittelbar, als Vorstellung, gegeben. Haym polemisirt hiegegen und sucht nachzuweisen, daß auch das Selbstbewußtsein uns nicht über das Gebiet der Vorstellung hinausführe. (Vergl. Haym, „Arthur Schopenhauer", S. 20.) Aber dies hat Schopenhauer selbst nicht geleugnet. Er hat die Unmittelbarkeit, die er dem Erkennen des Willens in uns im Gegensatze zu dem Erkennen des Leibes und der Außendinge beilegt, nicht im absoluten, sondern nur im relativen Sinne genommen. Er hat nur sagen wollen, daß der Wille uns unmittelbarer, als alles Andere bekannt sei. Er hat nicht leugnen wollen, daß, indem wir von unserm Willen wissen, der Wille von uns vorgestellt wird, also ebenso gut in das Gebiet der Objecte, der Vorstellungen gehört, wie alles Andere, was wir vorstellen; sondern hat nur sagen wollen, daß uns im Selbstbewußtsein der Wille nicht als bloße Vorstellung, sondern als reales Wesen gegeben ist, während uns die andern Dinge zunächst nur als Vorstellungen gegeben sind.

Daß dies der Sinn sei, in welchem Schopenhauer den Willen als das uns unmittelbar Bekannte bezeichnet, geht aus der Auseinandersetzung in der „Welt als Wille und Vorstellung" (II, 219—221) deutlich genug hervor. Schopenhauer bekennt dort ausdrücklich, daß auch der Wille in der innern Wahrnehmung uns

noch als Object, als Vorstellung gegeben ist. „Aber dennoch ist die Wahrnehmung, in der wir die Regungen und Akte des eigenen Willens erkennen, bei weitem unmittelbarer, als jede andere: sie ist der Punkt, wo das Ding an sich am unmittelbarsten in die Erscheinung tritt und in größter Nähe vom erkennenden Subjekt beleuchtet wird, daher eben der also intim erkannte Vorgang der Ausleger jedes andern zu werden einzig und allein geeignet ist.“ (Vergl. Welt als Wille u. Vorst., II, 221.)

Haym beschuldigt Schopenhauer, ein doppeltes Spiel sowohl mit dem Willen, als mit der Erkenntniß zu spielen. Zu dieser Beschuldigung giebt ihm Schopenhauer's Lehre von dem willensfreien Erkennen des Genies Anlaß. „Wunderbarer Weise“, sagt Haym, „sehen wir in der Genialität auf einmal den Intellect, durch die Lösung seines secundären Verhältnisses zum Willen, eine Würde erlangen, die ihn eigentlich über den Willen erhebt. Das Individuum wird zum «willenlosen Subject der Erkenntniß», d. h. in der That, es reißt sich los von dem Ansich der Welt, wird zum déserteur de l'ordre général! Ein doppeltes Spiel, wer sieht es nicht, wird hier abermals mit dem Willen gespielt. Zuerst wird seine Willensnatur aufgeboten, um die ganze Welt aus ihm zu erzeugen; dann plötzlich wendet sich das Blatt; sein Charakter als Ding an sich, sein hoher Titel in partibus infidelium wird geltend gemacht, um die Welt wieder verschwinden zu lassen, um sie zunächst in die Ideen, weiterhin in das reine Nichts aufzuheben. Auf der ersten Hälfte des Weges, in der Naturphilosophie, wird mehr und immer mehr latente Vernunft und endlich frei werdende Vernunft in ihm sichtbar; auf der zweiten Hälfte des Weges wird er dieser immanenten Vernünftigkeit und Unterschiedenheit wieder entleert, bis er zuletzt, in der Ethik, in absolutes Dunkel zurücktritt. Und ein doppeltes Spiel wird, dem entsprechend, mit der Erkenntniß gespielt. Erst wird an ihr die Seite hervorgekehrt, vermöge deren sie das Princip der nichtigen

Erscheinung ist, dann die, vermöge deren doch nur sie das Mittel ist, um das Ansich zu ergreifen und zu realisiren. Nur ein Schritt noch, und von der Genialität gelangen wir zur Heiligkeit, von der intuitiven, ästhetischen zur rein metaphysischen Erkenntniß. In der Ethik hält das Schopenhauer'sche System ein letztes Gericht über sich selbst, von dessen Verdict keine Appellation mehr möglich ist. Von dem Willen als dem Ansich ausgehend, constatirt es selbst, daß dieser Begriff ein sich selbst aufhebender Widerspruch und die Lösung dieses Widerspruchs — das Nichts ist.“ (S. 31 fg.)

Gegen diese schiefe Darstellung ist Folgendes zu sagen. Auf inductivem Wege, also an der Hand der Erfahrung, gelangt Schopenhauer zu der Annahme eines zwiefachen Erkennens und eines zwiefachen Wollens. Dem Erkennen nach dem Satz vom Grunde steht entgegen das Erkennen, welches unabhängig ist von dem Satz vom Grunde, jenes erstere im praktischen Leben und in den den Zwecken desselben dienenden Wissenschaften, dieses letztere in der Kunst sich äußernd, jenes die Regel, dieses eine Ausnahme bildend, weil nur in den genialen Individuen vorkommend. Dem das Leben bejahenden Willen sodann steht entgegen der es verneinende, jener die Regel bildend, dieser nur ausnahmsweise, nur in den Heiligen vorkommend. Das geniale Erkennen erhebt nur momentan über den Willensdrang, gründlich und dauernd befreit nur die Resignation, die Heiligkeit, von demselben. Würde die in den Heiligen nur vereinzelt zur Erscheinung kommende Verneinung des Willens zum Leben eine allgemeine, so würde damit die ganze Welt, welche nur Erscheinung der Bejahung dieses Willens ist, wegfallen. Was alsdann übrigbliebe, wäre kein absolutes, sondern nur ein relatives Nichts. Denn die Verneinung des Willens zum Leben ist nicht Verneinung des Urseienden, der absoluten Substanz, sondern nur Verneinung jenes intelligibeln Willensacts, dessen Erscheinung diese unsere räumlich-

zeitliche Welt ist. Diesen Willensact kann das Urseiende als frei wieder aufheben, dem Velle kann es durch Nolle ein Ende machen. Die Welt, wenn einmal da, ist allerdings in ihrem Verlaufe durchweg nothwendig; aber ihr Dasein ist kein unabwendbares Fatum. (Vergl. Welt als Wille u. Vorst., II, 221 fg. und 743; Parerga, 2. Band, §. 162; Arthur Schopenhauer. Von ihm, über ihn, S. 430—432, 555, 559.)

Dies ist die Lehre Schopenhauer's. Man kann nun diese Lehre als transscendent verwerfen, da sie sich mit der Ableitung der Welt aus einem intelligibeln Willensact, der auch wieder zurückgenommen werden kann, in ein Gebiet versteigt, das jenseits aller menschenmöglichen Erfahrung liegt. Man kann ihr auch vorwerfen, daß Schopenhauer mit ihr seiner eigenen Absicht, nur eine immanente, d. h. eine nur das innere Wesen, nur das Was der Welt enthüllende Philosophie liefern zu wollen, nicht aber eine historische, die den Anfang und das Ende des Weltprocesses in ihren Bereich zieht, — man kann ihm, sage ich, vorwerfen, dieser seiner eigenen Absicht untreu geworden zu sein und zuwidergehandelt zu haben. Aber ein „doppeltes Spiel" mit Wille und Erkenntniß gespielt zu haben, wie ihm Haym vorwirft, das können ihm nur Die vorwerfen, die seine Lehre entweder nicht verstehen oder nicht verstehen wollen. Solche klare und erfahrungsmäßige Bestimmungen, wie sie Schopenhauer von dem zwiefachen Erkennen und dem zwiefachen Wollen giebt, verdienen wohl eine andere Bezeichnung als „doppeltes Spiel". Das doppelte Spiel wird hier nicht von Schopenhauer, sondern von Haym gespielt.

Mit dem hier Auseinandergesetzten ist zugleich der neueste Gegner Schopenhauer's, Eduard Zeller, widerlegt. Dieser sagt in seiner „Geschichte der deutschen Philosophie seit Leibniz": „Schopenhauer scheint gar nicht bemerkt zu haben, wie wenig sich der Abschluß seines Systems mit dem sonstigen Inhalt desselben verträgt. Der Wille, war uns früher gesagt worden, sei das

Ansich aller Dinge, die Welt nur die Objectivation dieses Willens. Und jetzt hören wir, nicht blos diese Welt, sondern auch der Wille, der sie hervorbringt, solle nicht sein, der Wille solle «sich selbst aufheben». Diese Forderung ist nun freilich nicht ohne Grund, wenn die Welt wirklich so durchaus nichtswürdig und schlecht ist, wie Schopenhauer sie schildert; denn diese Welt läßt sich von dem Willen nicht trennen, dessen Erscheinung sie ist, und der eben als Wille unmöglich nicht erscheinen, also nichts wollen kann; sie muß, wie unser Philosoph selbst sagt (I, 324), «den Willen so unzertrennlich begleiten, wie den Körper sein Schatten, und wenn Wille da ist, wird auch Leben, Welt da sein». Aber mag jene Forderung auch nach dieser Seite consequent sein, so ist sie jedenfalls eine von denjenigen Consequenzen, die ihre eigenen Voraussetzungen zerstören. Nach Schopenhauer wäre der Wille, den er zum Wesen der Welt macht, nichts anderes, als der Widerspruch, fortwährend eine Welt zu erzeugen, die nicht ist und nicht sein darf, durch sein Product sich selbst zu widerlegen, die Nothwendigkeit seiner Selbstaufhebung zu beweisen; ebenso wäre aber auch der Wille, welcher sich selbst verneint, der Widerspruch, das sein zu wollen, was er nicht sein kann, eine ruhende Kraft, ein nichts wollender Wille. Ein System, das in so grobe und handgreifliche Widersprüche ausläuft, kann immerhin viele fruchtbare Gedanken, viele werthvolle Wahrnehmungen enthalten, — und daß es dem Schopenhauer'schen daran nicht fehle, mögen wir bereitwillig zugeben, — aber als Ganzes, als System, ist es im besten Fall eine geistreiche Paradoxie." (S. 893.)

Die Aufhebung des Willens wäre nur dann im Widerspruch mit der Voraussetzung, daß der Wille das An-sich aller Dinge sei, wenn Schopenhauer unter dem An-sich hier eine ewige, unvertilgbare Substanz verstände. Aber gegen diese Auffassung hat er sich ausdrücklich erklärt. Schon der Schluß des zweiten Bandes der „Welt als Wille und Vorstellung" zeigt, daß er die Welt als

Folge eines Willensacts betrachtet, nicht als Folge einer absoluten Substanz. Der Wille, der sich in dieser Welt bejaht, ist ihm nur das Wesen dieser Welt, aber Wesen nicht im Sinne von unzerstörbarer Substanz. Man kann, wie ich schon gesagt habe, diese Ansicht, daß die Welt Folge eines intelligibeln Willensactes sei, bestreiten*); aber, hat man sie einmal angenommen, so widerspricht es ihr nicht, die Verneinung dieses Willensactes, folglich auch der Welt, die seine Erscheinung ist, für möglich zu halten.

An einer Stelle seines handschriftlichen Nachlasses sagt Schopenhauer: „Man soll jeden Schriftsteller auf die ihm günstigste Weise auslegen; es ist in Hinsicht auf ihn billig, in Hinsicht auf unsere Belehrung nützlich.“ (Vergl. Aus Arthur Schopenhauer's handschriftlichem Nachlaß, Leipzig 1864, S. 475.)

Wie haben nun aber die Gegner Schopenhauer's in dieser Hinsicht sich verhalten? Anstatt ihn auf die günstigste Weise auszulegen, haben sie ihm vielmehr so Ungünstiges, als nur immer möglich ist, untergelegt, nämlich lauter Widersprüche. Diese erweisen bei näherem Zusehen sich aber als nur daraus entstanden, daß Gegensätze, die bei Schopenhauer nur von relativer Bedeutung sind, von den Gegnern zu absoluten gestempelt worden sind. So z. B. außer den bereits angeführten Gegensätzen auch der Gegensatz der Erkennbarkeit und der Unerkennbarkeit des Dinges an sich. Schopenhauer erklärt nämlich einerseits mit Kant das Ding an sich für unerkennbar, und doch will er es andererseits im Willen erkannt haben. Flugs machen die Gegner daraus einen Widerspruch, statt sich nach dem Sinne umzusehen, in welchem er es für unerkennbar, und wiederum nach dem Sinne, in welchem er es für erkennbar erklärt; wo sie dann gefunden hätten, daß er Beides in verschiedenem Sinne thut.

*) Eine ausführlichere Kritik derselben findet man in meinen „Neuen Briefen über die Schopenhauer'sche Philosophie“, Brief 22.

Das Ding an sich ist nach Schopenhauer, weil wir es selbst in uns tragen, im Selbstbewußtsein erfaßbar, aber unsere Erkenntniß desselben ist, als durch unsern wesentlich auf Erscheinungen beschränkten Intellect bedingt, keine adäquate und erschöpfende. Das Ding an sich hat in unserer innern Erkenntniß seine Schleier zwar großentheils abgeworfen, tritt aber doch noch nicht ganz nackt auf. (Vergl. den Artikel Ding an sich in meinem Schopenhauer-Lexikon.)

Wo steckt hier, frage ich, der Widerspruch? Ein Widerspruch wäre es, das Ding an sich für absolut erkennbar und zugleich für absolut unerkennbar zu erklären. Aber es in gewissem Sinne für erkennbar, im andern für unerkennbar zu erklären, — darin steckt doch wahrlich kein Widerspruch.

So groß Schopenhauer auch von seiner eigenen Philosophie dachte und in Betracht der Vorzüge derselben, die er selbst hervorhebt (vergl. Parerga, I, „Einige Bemerkungen über meine eigene Philosophie“, Seite 140 fg.), ein Recht dazu hatte, so bescheiden dachte er doch von der Philosophie überhaupt, was mit seiner Ansicht vom Intellect, von dessen Ursprung und Zweck, zusammenhängt. Der Hegel'schen Prahlerei mit der Philosophie als dem absoluten Wissen gegenüber, weist Schopenhauer vielmehr, wieder an Kant anknüpfend, auf die Schranken des menschlichen Erkennens hin. „Aus diesem mundus phaenomenon, aus dieser unter so vielfachen Bedingungen entstehenden Anschauung sind alle unsere Begriffe geschöpft, haben allen Gehalt nur von ihr, oder doch nur in Beziehung auf sie. Daher sind sie, wie Kant sagt, nur von immanentem, nicht von transscendentem Gebrauch: d. h. diese unsere Begriffe, dieses erste Material des Denkens, folglich noch mehr die durch ihre Zusammensetzung entstehenden Urtheile, sind der Aufgabe, das Wesen der Dinge an sich und den wahren Zusammenhang der Welt und des Daseyns zu denken, unangemessen: ja, dieses Unternehmen ist dem, den

stereometrischen Gehalt eines Körpers in Quadratzollen auszudrücken, analog. Denn unser Intellekt, ursprünglich nur bestimmt, einem individuellen Willen seine kleinlichen Zwecke vorzuhalten, faßt demgemäß bloße Relationen der Dinge auf und dringt nicht in ihr Inneres, in ihr eigenes Wesen: er ist demnach eine bloße Flächenkraft, haftet an der Oberfläche der Dinge und faßt bloße species transitivas, nicht das wahre Wesen derselben. Hieraus eben entspringt es, daß wir kein einziges Ding, auch nicht das einfachste und geringste, durch und durch verstehen und begreifen können; sondern an jedem etwas uns völlig Unerklärliches übrig bleibt." (Welt als Wille u. Vorst., II, 325. Daselbst 327.)

Schopenhauer rühmte zwar von seiner Lehre, daß sie Uebereinstimmung und Zusammenhang in dem contrastirenden Gewirr der Erscheinungen dieser Welt erblicken lasse und die unzähligen Widersprüche löse, welche dasselbe, von jedem andern Standpunkt aus gesehen, darbietet; sie gleiche daher insofern „einem Rechenexempel, welches aufgeht". Aber, eingedenk der Schranken der menschlichen Erkenntniß überhaupt, fügte er sogleich hinzu: „wiewohl keineswegs in dem Sinne, daß sie kein Problem zu lösen übrig, keine mögliche Frage unbeantwortet ließe *).. Dergleichen zu behaupten, wäre eine vermessene Ableugnung der Schranken menschlicher Erkenntniß überhaupt. Welche Fackel wir auch anzünden und welchen Raum sie auch erleuchten mag; stets wird unser Horizont von tiefer Nacht umgränzt bleiben." (Welt als Wille u. Vorst., II, 206.)

Wenngleich also Schopenhauer über die Kant'sche Schrankensetzung durch die Erklärung, im Willen das von Kant als X übrig

*) In meinen „Neuen Briefen über die Schopenhauer'sche Philosophie", Brief 43, habe ich gezeigt, welches Hauptproblem auch bei Schopenhauer noch ungelöst stehen, welche Hauptfrage noch unbeantwortet bleibt.

gelassene Ding an sich entdeckt zu haben, hinausging, so geschah doch dies immer noch mit dem bescheidenen Zugeständniß, daß auch damit die Wurzel der Dinge nicht gerade zu Tage gezogen sei. Denn er sagt: „Kant hatte übersehen, daß, wenngleich allerdings die objektive Erkenntniß, oder die Welt als Vorstellung, nichts, als Erscheinungen, nebst deren phänomenalem Zusammenhang und Regressus liefert; dennoch unser selbsteigenes Wesen nothwendig auch der Welt der Dinge an sich angehört, indem es in dieser wurzeln muß: hieraus aber müssen, wenn auch die Wurzel nicht gerade zu Tage gezogen werden kann, doch einige Data zu erfassen seyn, zur Aufklärung des Zusammenhanges der Welt der Erscheinungen mit dem Wesen an sich der Dinge. Hier also liegt der Weg, auf welchem ich über Kant hinausgegangen bin, jedoch stets auf dem Boden der Reflexion, mithin der Redlichkeit, mich haltend, daher ohne das windbeutelnde Vorgeben intellektualer Anschauung, oder absoluten Denkens, welches die Periode der Pseudophilosophie zwischen Kant und mir charakterisirt." (Welt als Wille u. Vorst., II, 328.)

Hieraus geht, denke ich, zur Genüge hervor, daß zwischen der von Schopenhauer behaupteten Erkennbarkeit und Unerkennbarkeit des Dinges an sich kein Widerspruch ist. Denn in dem Satze: Bis zu einem gewissen Grade ist das Ding an sich erkennbar, liegt ja schon eingeschlossen, daß es über diesen Grad hinaus unerkennbar ist. Es ist dies ebenso wenig ein Widerspruch, als wenn man von einem Satze Wahrheit und Irrthum zugleich prädicirt, weil man ihn in gewissem Sinne für wahr, in anderem für irrig hält.

Aber an solcher, die Widersprüche lösenden günstigen Auslegung ist den Gegnern Schopenhauer's nichts gelegen. Zu ihren Zwecken paßt es besser, ihm handgreifliche Zirkel und unlösbare Widersprüche unterzulegen. Wie sehr sie an der Sucht, Widersprüche in seiner Lehre zu entdecken, kranken und daher, wo keine

sind, welche in ihn hineinlegen und dann ihn widerlegt zu haben glauben, während sie doch nur ihre eigenen Erfindungen widerlegt haben, dafür kann als ein auffallendes Beispiel auch folgendes dienen: Im Literarischen Centralblatt (1873, Nr. 7) wird Nietzsche's, auf die Schopenhauer'sche Musik-Theorie sich stützende Schrift „Geburt der Tragödie aus dem Geiste der Musik" recensirt. Da heißt es nun: „Schopenhauer nennt die Musik (Welt als Wille und Vorst., I, 310) Abbild und zwar unmittelbares des Willens selbst (also des Dinges an sich) und sagt von ihr, daß sie zu allem Physischen der Welt das Metaphysische, zu aller Erscheinung das Ding an sich darstelle. Da er den Widerspruch, der darin liegt, daß sie zu aller Erscheinung das «Ding an sich» sein soll, während sie als dessen «Abbild» selbst nichts anderes, als «Erscheinung» ist, übersehen hat, so kann es nicht wundernehmen, daß Richard Wagner und der Verfasser (Nietzsche) dasselbe gethan hat."

Nirgends aber hat Schopenhauer die Musik für das Ding an sich ausgegeben, sondern er erklärt sie nur für das unmittelbare Abbild desselben. Um aber einen Widerspruch herauszubringen, wird ihm untergeschoben, daß die Musik bei ihm „Ding an sich" und doch nur Abbild, also nur „Erscheinung" sei. —

Nachdem ich im Vorigen einige der hauptsächlichsten metaphysischen Lehren Schopenhauer's, seine Verallgemeinerung des Willens, seinen Idealismus, seine Ideenlehre, seine Lehre von der Erkennbarkeit des Dinges an sich und von der Möglichkeit der Aufhebung des Dinges an sich den Gegnern gegenüber in das rechte Licht gestellt habe, gehe ich nun zu der ethischen Seite seiner Philosophie über. Hier hat, wie zu erwarten war, den meisten Anstoß erregt sein Pessimismus. Aber wie die Gegner

jene metaphysischen Lehren falsch aufgefaßt und beurtheilt haben, so auch seinen Pessimismus. Dieser hat besondere Gegenschriften hervorgerufen. Ich nenne zuerst die von Victor Kiy: „Der Pessimismus und die Ethik Schopenhauer's." (Berlin 1866.) Kiy bringt im Wesentlichen Folgendes gegen den Schopenhauer'schen Pessimismus vor: Die Idee des Pessimismus sei nur dadurch möglich, daß rein empirisch dem Einzelnen, Individuellen, Unwesentlichen die Geltung des Allgemeinen, Universellen, Wesentlichen beigelegt wird. Schopenhauer höre nicht auf zu wiederholen, daß wahrhafte Erkenntniß des Wesens der Welt erst eintritt, wenn das principium individuationis (Raum und Zeit) durchschaut, der Schleier der maja zerrissen ist. Nichtsdestoweniger sei er selbst bei der Behauptung seiner pessimistischen Lebensansicht noch in jenem principio individuationis befangen; er gelange nicht, wie auf dem Gebiete der Metaphysik, auch auf dem der Ethik von der Betrachtung des Einzelnen zu der Erkenntniß des Wesens und nehme das „Hier" und die Gegenwart als die Erscheinungsform alles Lebens. Die Substituirung der Gegenwart für den Begriff der Zeit überhaupt scheine für Schopenhauer formalerweise der erste Anlaß gewesen zu sein, seiner Ethik eine pessimistische Färbung zu geben, welche dem Grundprincip seines Systems an und für sich fremd ist. Schopenhauer sei dadurch auf den Standpunkt des Einzelnen, Zufälligen, Empirischen gedrängt und habe sich nicht zur Zusammenfassung desselben in der Idee als dem Allgemeinen, Nothwendigen erheben können. (Vergl. Kiy, S. 42 fg.)

Dies ist nach Kiy die Genesis des Schopenhauer'schen Pessimismus. Was nun aber den Widerspruch betrifft, der durch den Pessimismus in die Schopenhauer'sche Philosophie gekommen, so besteht er nach Kiy darin, daß Schopenhauer „einerseits die Wesenseinheit des Universums behauptet und deshalb von der Einheit und Gesetzmäßigkeit der Erscheinungen jenes Wesens als

des einen Willens spricht, ja sogar darüber hinaus im Einzelnen die absolute Herrschaft der Vernunft anerkennt, andererseits aber diese Zugeständnisse, in denen doch das Grundprincip seiner Philosophie enthalten ist, in der Lehre von der schlechtesten Welt, in dem pessimistischen Anflug, den er seiner Ethik giebt, wieder aufhebt". Hiezu beruft sich Kiy noch auf Rosenkranz's Urtheil (Wissenschaft der logischen Idee, I, 329): „Wenn Gesetze in der Welt herrschen, so ist die Omnipotenz des Pessimismus ein Irrthum."

Zunächst nun die Genesis des Schopenhauer'schen Pessimismus betreffend, ist das von Kiy Gesagte falsch. Nicht dadurch ist Schopenhauer Pessimist geworden, daß er mit seinem Blick an den einzelnen, zufälligen empirischen Uebeln der Welt und des Lebens klebend sich nicht zur Betrachtung des Allgemeinen und des Wesens erhoben, sondern dem Einzelnen, Individuellen, Unwesentlichen die Geltung des Allgemeinen, Universellen, Wesentlichen beigelegt hat; vielmehr hat der Schopenhauer'sche Pessimismus seinen Ursprung in seiner Auffassung des allgemeinen Wesens des Lebens. Alles Leben ist nach Schopenhauer wesentlich Leiden. (Vgl. Welt als Wille u. Vorst., I, 366.) „Sahen wir", sagt Schopenhauer, „schon in der erkenntnißlosen Natur das innere Wesen derselben als ein beständiges Streben, ohne Ziel und ohne Rast, so tritt uns bei der Betrachtung des Thieres und des Menschen dieses noch viel deutlicher entgegen. Wollen und Streben ist sein ganzes Wesen, einem unlöschbaren Durst gänzlich zu vergleichen. Die Basis alles Wollens aber ist Bedürftigkeit, Mangel, also Schmerz, dem er folglich schon ursprünglich und durch sein Wesen anheimfällt. Fehlt es ihm hingegen an Objekten des Wollens, indem die zu leichte Befriedigung sie ihm sogleich wieder wegnimmt, so befällt ihn furchtbare Leere und Langeweile, d. h. sein Wesen und sein Daseyn selbst wird ihm zur unerträglichen Last. Sein Leben schwingt also gleich einem Pendel hin und her, zwischen dem Schmerz und der Langenweile, welche beide in der That dessen letzte Bestandtheile sind." (Ebend., S. 367 fg.)

Ferner sagt Schopenhauer: „Wer etwas tiefer zu denken fähig ist wird bald absehen, daß die menschlichen Begierden nicht erst auf dem Punkte anfangen können, sündlich zu seyn, wo sie, in ihren individuellen Richtungen einander durchkreuzend, Uebel von der einen und Böses von der andern Seite veranlassen, sondern daß, wenn dieses ist, sie auch schon ursprünglich und ihrem Wesen nach sündlich und verwerflich seyn müssen, folglich der ganze Wille zum Leben selbst ein verwerflicher ist. Ist ja doch aller Greuel und Jammer, deren die Welt voll ist, bloß das nothwendige Resultat der gesammten Charaktere, in welchen der Wille zum Leben sich objektivirt, unter den an der ununterbrochenen Kette der Nothwendigkeit eintretenden Umständen, welche ihnen die Motive liefern; also der bloße Kommentar zur Bejahung des Willens zum Leben." (Vergl. Parerga, Bd. 2, §. 165.)

Aus diesen Stellen, sowie überhaupt aus Allem, was Schopenhauer „zur Charakteristik des Willens zum Leben", ferner „von der Nichtigkeit und dem Leiden des Lebens", endlich gegen den „Optimismus" sowohl in der „Welt als Wille und Vorstellung" als in den „Parergis" sagt, geht zur Genüge hervor, daß ihn nicht, wie Kiy behauptet, der Blick auf Einzelnes, Unwesentliches, Zufälliges, sondern der tiefe Blick in das innere allgemeine Wesen der Dinge zum Pessimisten gemacht. Die einzelnen empirischen Uebel, von denen die Welt voll ist, sind nach Schopenhauer nichts Zufälliges, Unwesentliches, sondern sind nothwendige Folge des innern allgemeinen Wesens der Welt, des Willens. Gerade weil Schopenhauer das Uebel der Welt für nothwendig aus dem innern Wesen derselben entspringend und darum nicht bloß jetzt und hier, sondern immer und allerorten gegenwärtig hielt, darum lehrte er, daß keine andere Erlösung vom Uebel möglich sei, als

die Verneinung jenes Wesens. Es ist daher auch falsch, was Kiy behauptet, daß die „Substituirung der Gegenwart für den Begriff der Zeit überhaupt", d. h. die Verwechselung eines vorübergehenden Jetzt mit dem Immer, für Schopenhauer der Anlaß zum Pessimismus gewesen sei. Der Wille, der das innere Wesen und den Kern der Welt bildet, und aus dessen Natur die Uebel hervorgehen, ist ja nach Schopenhauer allgegenwärtig, also nicht bloß jetzt und hier, sondern immer und überall thätig.

Was den zweiten Vorwurf Kiy's betrifft, daß ein Widerspruch zwischen Schopenhauer's Metaphysik und Ethik sei, weil er in jener die Wesenseinheit des Universums behauptet und deshalb von der Einheit und Gesetzmäßigkeit der Erscheinungen des Willens spricht, in dieser hingegen durch die pessimistische Lehre von der schlechtesten Welt jenes Zugeständniß, in welchem doch das Grundprincip seiner Philosophie enthalten sei, wieder aufhebt, so habe ich hiegegen Folgendes zu sagen:

Schopenhauer lehrt allerdings die Einheit des Willens auf allen Stufen seiner Erscheinung, auf allen Objectivationsstufen. Aber dieser eine Wille ist nach ihm mit sich selbst in Streit und Zwiespalt. Jede höhere Idee oder Willensobjectivation kann nur durch Ueberwältigung der niedrigern hervortreten, erleidet aber ebendarum den Widerstand dieser, welche, wenngleich zur Dienstbarkeit gebracht, doch immer noch streben, zur unabhängigen und vollständigen Aeußerung ihres Wesens zu gelangen. Wie der Magnet, der ein Eisen gehoben hat, einen fortdauernden Kampf mit der Schwere unterhält, welche, als die niedrigste Objectivation des Willens, ein ursprüngliches Recht auf die Materie jenes Eisens hat; ebenso unterhält jede und auch die Willenserscheinung, welche sich im menschlichen Organismus darstellt, einen dauernden Kampf gegen die vielen physischen und chemischen Kräfte, welche, als niedrigere Ideen, ein früheres Recht auf jene Materie haben. Daher sinkt der Arm, den man eine Weile, mit Ueberwältigung

der Schwere, gehoben gehalten; daher ist das behagliche Gefühl der Gesundheit, welches den Sieg der Idee des sich seiner bewußten Organismus über die physischen und chemischen Gesetze, welche ursprünglich die Säfte des Leibes beherrschen, ausdrückt, doch so oft unterbrochen, ja eigentlich immer begleitet von einer gewissen größern oder kleinern Unbehaglichkeit, welche aus dem Widerstand jener Kräfte hervorgeht, und wodurch schon der vegetative Theil unsers Lebens mit einem leisen Leiden beständig verknüpft ist. Daher auch deprimirt die Verdauung alle animalischen Functionen, weil sie die ganze Lebenskraft in Anspruch nimmt zur Ueberwältigung chemischer Naturkräfte durch die Assimilation. Daher also überhaupt die Last des physischen Lebens, die Nothwendigkeit des Schlafes und zuletzt des Todes, indem endlich, durch Umstände begünstigt, jene unterjochten Naturkräfte dem, selbst durch den steten Sieg ermüdeten Organismus die ihnen entrissene Materie wieder abgewinnen und zur ungehinderten Darstellung ihres Wesens gelangen. „So sehen wir in der Natur überall Streit, Kampf und Wechsel des Sieges, und werden eben darin weiterhin die dem Willen wesentliche Entzweiung mit sich selbst deutlicher erkennen. Jede Stufe der Objektivation des Willens macht der andern die Materie, den Raum, die Zeit streitig. . . . Die deutlichste Sichtbarkeit erreicht dieser allgemeine Kampf in der Thierwelt, welche die Pflanzenwelt zu ihrer Nahrung hat, und in welcher selbst wieder jedes Thier die Beute und Nahrung eines andern wird, d. h. die Materie, in welcher seine Idee sich darstellte, zur Darstellung einer andern abtreten muß, indem jedes Thier sein Daseyn nur durch die beständige Aufhebung eines fremden erhalten kann; so daß der Wille zum Leben durchgängig an sich selber zehrt und in verschiedenen Gestalten seine eigene Nahrung ist, bis zuletzt das Menschengeschlecht, weil es alle andern überwältigt, die Natur für ein Fabrikat zu seinem Gebrauch ansieht, dasselbe Geschlecht jedoch auch in sich selbst jenen Kampf, jene

Selbstentzweiung des Willens zur furchtbarsten Deutlichkeit offenbart, und homo homini lupus wird" u. s. w. (Vergl. Welt als Wille und Vorst., Bd. 1, §. 27, S. 173 fg.)

Dieser Art ist die Einheit des Willens, welche Schopenhauer lehrt. Es ist eine mit sich selbst entzweite, gegen sich selbst streitende Einheit, eine Einheit, welche durch den innern Widerstreit die Quelle alles Uebels wird, indem der eine Wille, sich selbst verkennend, in einer seiner Erscheinungen gesteigertes Wohlseyn sucht durch Hervorbringung großen Leidens in der andern, und so im heftigen Drange „die Zähne in sein eigenes Fleisch schlägt". Vergl. Welt als Wille u. Vorst., I, 418.) Es ist der „Thyestes, der sein eigenes Fleisch gierig verzehrt". (Ebend., S. 441.)

Kann man nun noch mit Kiy sagen, daß Schopenhauer durch seinen ethischen Pessimismus seiner metaphysischen Lehre von der Einheit des Wesens der Welt widersprochen habe? War nicht vielmehr sein Pessimismus eine nothwendige Folge von der Art, wie er diese Einheit auffaßte?

Weit gegründeter, als der Kiy'sche Vorwurf, wäre dieser, daß Schopenhauer's Lehre vom Mitleid in Widerspruch stehe mit seinem Pessimismus. Der Wille, der das Wesen der Welt bildet, ist doch nach Schopenhauer kein bloß gegen sich wüthender, die Zähne in sein eigenes Fleisch schlagender, sondern auch, wie in den Acten des Mitleids zur Erscheinung kommt, ein das principium individuationis durchschauender, ein sich in den fremden Individuen wiedererkennender und fremdes Wohl und Wehe als eigenes fühlender. Im Mitleid sehen wir „die Scheidewand, welche nach dem Lichte der Natur (wie alte Theologen die Vernunft nennen) Wesen von Wesen durchaus trennt, aufgehoben und das Nicht-Ich gewissermaaßen zum Ich geworden". (Vergl. Die beiden Grundprobleme der Ethik, S. 209.)

Es ist also doch der eine Wille, der das Wesen der Welt bildet, nach Schopenhauer selbst kein bloß mit sich entzweiter, sondern auch, wie die Acte der Liebe und des Mitleids beweisen, ein mit sich einiger, ein seine innere Einheit fühlender und erkennender. Die Welt hat ein Gegengewicht gegen den Egoismus, die Bosheit und Grausamkeit aufzuweisen in der Hingebung und Aufopferung der Wesen für einander. Es giebt nicht bloß eine vom principium individuationis geblendete, sondern auch eine es durchschauende Erkenntniß. Nicht bloß das homo homini lupus, sondern auch das homo homini deus hat Wahrheit*).

Aus diesem Grunde durfte Schopenhauer nicht pessimistisch die Welt die schlechteste von allen möglichen nennen, keineswegs aber aus dem von Kiy angegebenen Grunde, daß Schopenhauer die Gesetzmäßigkeit der Erscheinungen des Willens anerkenne. Die bloße Gesetzmäßigkeit von Erscheinungen involvirt noch nicht ihre Güte. Das Schlechteste, Verderblichste geschieht ebenso nach Gesetzen, wie das Beste, Heilsamste. Krankheit und Laster haben ebenso ihre Gesetze aufzuweisen, wie Gesundheit und Tugend. Auf die Qualität dessen, was nach Gesetzen geschieht, kommt es an, nicht aber auf die bloß formale Gesetzmäßigkeit, um das Prädicat „gut" zu verdienen.

Aehnliche Einwendungen gegen den Schopenhauer'schen Pessimismus, wie Victor Kiy, hat neuerdings auch ein anderer Gegner desselben gemacht, Dr. Georg Jellinek in seiner Inaugural-Dissertation: „Die Weltanschauungen Leibniz' und Schopenhauer's, ihre Gründe und ihre Berechtigung. Eine Studie über Optimismus und Pessimismus." (Wien 1872.) Auch dieser findet, daß Schopenhauer's individualistische, subjectivistische Ethik mit seiner universalistischen, pantheistischen Metaphysik nicht im Einklang stehe. „Es ist Schopenhauer nicht vergönnt gewesen, wie Spinoza, als

*) Ausführlicher habe ich Schopenhauer's Pessimismus beleuchtet in meinen „Neuen Briefen über die Schopenhauer'sche Philosophie", Brief 44 und 45, welche zugleich eine Kritik des Leibniz'schen Optimismus enthalten.

Einzelner zu verschwinden, um sich im Grenzenlosen zu finden, wo aller Ueberdruß sich löst. Der Subjectivismus seines Charakters lag eben in ewigem Streite mit dem Universalismus seines Hauptdogmas." (S. 24.) „Wir haben in den Grundprincipien Schopenhauer's nichts gefunden, was, mit Consequenz durchgeführt, eine pessimistische Weltanschauung zur Folge haben könnte. Es ist einzig und allein der tief in seinem Charakter begründete und durch die Zeit, in der er auftrat, begünstigte Individualismus und Subjectivismus, der ihn hindert, die Dinge sub specie aeternitatis zu betrachten, der ihn antreibt, dem Absoluten die einzelne, vergängliche Erscheinung gegenüberzustellen und über deren Beschränktheit und Nichtigkeit in bittere Klagen auszubrechen. Seine Metaphysik steht in keiner Beziehung zum Pessimismus. In ihr haben wir vielmehr alle Anlagen zu einer entgegengesetzten Ansicht gefunden. Das einzige Positive, was Schopenhauer für seine Anschauung vorbringt, ist der Nachweis, daß es in der Sinnenwelt nur steten Kampf, niemals Frieden gebe. Aber er hebt dieses Argument dadurch wieder auf, daß er diese für etwas Unwesentliches, nur durch den vergänglichen Intellect Hervorgebrachtes erklärt, daß sie ihren wahren Inhalt bloß im Willen und den Ideen besitze. Wir sehen, daß der Pessimismus bei seinem hervorragendsten Vertreter einer theoretischen Begründung nicht fähig ist, daß seine Wurzeln in der subjectiven Auffassung der Dinge, nicht in der objectiven Betrachtung der Welt sich befinden." (S. 26.)

Das hier gegen Schopenhauer's Pessimismus Vorgebrachte ist zum Theil schon durch das oben von mir gegen Kiy Gesagte widerlegt. Betreffend aber die Folgerung, die der Verfasser zieht, daß Schopenhauer das Uebel eigentlich für etwas Unwesentliches, für bloßen Schein erklären müsse, weil ja die Sinnenwelt, in der es vorkommt, seinem Idealismus zufolge, bloßer Schein sei; so beruht diese Folgerung auf derselben Verwechselung zwischen

Schein und Erscheinung, die ich schon oben bei Besprechung des gegen den Schopenhauer'schen Idealismus von den Gegnern Vorgebrachten gerügt habe. Uebrigens ist das Uebel, das Leiden, der Schmerz, nach Schopenhauer keineswegs bloß der „Sinnenwelt", d. h. der Welt als Vorstellung, angehörig. Vielmehr ist es nach Schopenhauer Affection des Willens, des Dinges an sich, des Allerrealsten, ist Hemmung, Durchkreuzung desselben, die, wenngleich von Erkenntniß begleitet und mit dem Grade der Erkenntniß sich steigernd, doch nicht in der Erkenntniß, welcher als solcher der Schmerz fremd ist, sondern im Willen ihre Wurzel hat. (Vergl. Schopenhauer-Lexikon: Schmerz.)

Gegen den Schopenhauer'schen Pessimismus hat auch Professor Jürgen Bona Meyer in Bonn eine besondere Schrift veröffentlicht: „Weltelend und Weltschmerz. Eine Rede gegen Schopenhauer's und Hartmann's Pessimismus, gehalten im wissenschaftlichen Verein zu Berlin." (Bonn 1872.) Professor Meyer zeigt sich aber in dieser Rede nicht verständiger und nicht gerechter gegen Schopenhauer, als in seiner Schrift: „Schopenhauer als Mensch und Denker."

Man sollte meinen, der philosophische Pessimismus wäre wunder wie gefährlich, wenn man die unsägliche Mühe sieht, die sich Professor Meyer giebt, ihn zu widerlegen. Aber wer mit Schopenhauer darin übereinstimmt, daß der Wille zum Leben keineswegs das Resultat irgend einer objectiven Erkenntniß vom Werthe des Lebens, sondern ein von aller Erkenntniß unabhängiges Ursprüngliches und Unbedingtes, ein blinder Drang, ein völlig grundloser, unmotivirter Trieb ist (vergl. Welt als Wille u. Vorst., II, 407 fg.), der wird von pessimistischen Systemen nichts für den Fortbestand des Lebenswillens fürchten, wird folglich auch der Widerlegung des Pessimismus kein praktisches, sondern nur ein theoretisches Interesse beilegen. Weit entfernt, daß der Lebenswille von Urtheilen über den Werth des

Lebens abhängen sollte, hängen diese vielmehr von dem Grade des Lebenswillens ab. Wenn die meisten Menschen trotz aller Leiden und aller Widerwärtigkeiten dennoch mit Marquis Posa ausrufen: Das Leben ist doch schön! so ist dieses Urtheil nur eine Folge ihres starken Lebenswillens und ihrer Lebenslust. Lebensmüde und Lebensüberdrüssige, mit Selbstmordgedanken Umgehende rufen nicht aus: Das Leben ist doch schön! Der von Professor Meyer angeführte Mann in der alten Fabel, der unter der Last einer schweren Bürde den erlösenden Tod herbeiwünscht, dann aber, als der Tod erscheint, doch nur zu bitten hat, ihm zu helfen, die abgelegte Last wieder auf die Schulter zu nehmen, ist der schlagendste Beweis für die Wahrheit des Schopenhauer'schen Satzes, daß der Lebenswille ein blinder Drang, ein grundloser, unmotivirter Trieb ist. Wo dieser Trieb noch frisch und kräftig ist, werden alle pessimistischen Systeme der Welt nichts schaden; wo er hingegen schwach geworden, gesunken und dem völligen Erlöschen nahe ist, da werden umgekehrt alle optimistischen Systeme der Welt nichts nützen. Beweise dem Lebensüberdrüssigen mit noch so schlagenden Gründen, daß das Leben schön und werthvoll ist, du wirst die Lebenslust in ihm nicht zurückrufen. So wenig als Schopenhauer und Hartmann im Stande waren, einem Lebenslustigen durch ihren Pessimismus die Lebenslust zu nehmen, so wenig wird Meyer's Kritik des Pessimismus im Stande sein, einem Lebensüberdrüssigen neue Lebenslust einzuflößen.

Ich halte es daher erstens für einen großen Irrthum Meyer's, wenn er meint, der philosophische Pessimismus sei gefährlich für das Leben, sei gemeinschädlich. Ich habe noch nirgends den Schaden bemerkt, den Schopenhauer's und Hartmann's Pessimismus angerichtet hätte. Der Schopenhauer'sche Pessimismus ist seit 1819 der Welt in drei Auflagen und außerdem in populären Schriften, ja in Zeitungen bekannt gemacht worden; der Hartmann'sche liegt ebenfalls in mehrern Auflagen vor und ist in alle Welt durch

Zeitungen ausposaunt worden. Ist darum die fortschrittliche Entwickelung, das Weiterarbeiten an den Aufgaben in den verschiedenen Gebieten des Lebens in Stocken gerathen? Beweisen nicht die Schlachten, welche Deutschland geschlagen und die Siege, die es errungen, daß der theoretische Pessimismus ein höchst unschädliches und ungefährliches Ding ist, daß ein praktisches Interesse, ihn zu widerlegen, durchaus nicht vorliegt?

Ein zweiter großer Irrthum Meyer's besteht in der Voraussetzung, die er am Anfang und am Schluß seines antipessimistischen Vortrages macht. Er wirft nämlich die Frage auf: „Wie kommt es, daß in einer Zeit kraftvollen Fortschritts, wie die unserige, gerade Systeme der düstersten Weltanschauung, die das Elend des Daseins weltschmerzlich beklagen, den größten Anklang gefunden haben und noch finden? Genügt es zur Erklärung dieser auffallenden Culturerscheinung mit Voltaire an die gemeine Menschennatur zu erinnern, die nun einmal optimistisch das Leben zu genießen und pessimistisch über das Leben zu klagen liebt? Oder sollen wir in der wachsenden Unruhe des menschlichen Strebens nur ein Bemühen erkennen, das zunehmende Bewußtsein von der Eitelkeit alles Daseins zu betäuben? Oder wie sonst können wir uns diese merkwürdige Thatsache erklären?"

Am Schlusse seines Vortrages beantwortet dann Meyer diese Frage dahin: „Als Schopenhauer im Jahre 1818 sein System dachte und schrieb, war die Zeit nicht empfänglich für seinen Pessimismus und ließ deshalb den einsamen Denker fast unbeachtet. Der Anklang datirt erst aus den vierziger Jahren und später. Unser Volk war in der Zeit nach den Kämpfen der Befreiung noch zu voll von Hoffnung und Streben. Kräftigere Weltansichten des befriedigten Daseins führten damals die Herrschaft über die Geister, erfüllten dieselben mit festem Zutrauen auf den zunehmenden Sieg von Vernunft und Freiheit. Es folgte die Zeit, in der namentlich in unserm Volk dieses Vertrauen auf die Zu-

kunft schwand. Unser Volk erlahmte nicht an geistigem und künstlerischem Streben, aber der aufgewendeten Mühe lohnte ein schmaler Ertrag. Und überall wuchs die Kraft und die Macht aller der Faktoren, welche den lebendigen Fortschritt unserer Volksbildung zu hemmen oder gar rückwärts zu treiben drohten. Dazu schien unser nationales Leben an unheilbaren Gebrechen zu leiden. Unsere Vaterlandsliebe war groß, aber um so größer auch der Schmerz über das Elend unserer innern Zerrissenheit und über die Schmach unserer äußern Machtlosigkeit. Kurz, es fehlte in unserm Volke der Pulsschlag eines großen hochherzigen Lebens. Dieser Mangel trieb die Geister gewaltsam auf die Bahn der äußern Glücksjagd, des Strebens nach Reichthum und sinnlichem Wohlsein. Die Menschenseele ist aber ein viel zu edles Etwas, um in dieser Jagd nach dem äußern Scheinglück je den wahren Ersatz für die fehlende innere Befriedigung in Betreff der edelsten Güter des Geistes finden zu können. Bleibt daher eine Zeit nach dieser edlen Seite hin in einem Volke hinter den berechtigten Erwartungen zurück, dann schießt in dieser stickigen Sumpfluft die pesthauchende Sumpfpflanze des Pessimismus auf. Dann wird diese düstere Weltklage Seele der Zeit. Dies Verhältniß erklärt das Aufkommen des Pessimismus in unserm Volke in den letzten Decennien."

Ich muß nun die Thatsache, die sich Meyer hier zu erklären bemüht, bestreiten. Das Aufkommen des Pessimismus in unserm Volk in den letzten Decennien habe ich nirgends bemerkt. Wenn die Schriften Schopenhauer's in weiten Kreisen Anklang gefunden haben, so haben sie ihn nicht wegen, sondern trotz ihres Pessimismus gefunden, wegen Eigenschaften ganz anderer Art, nämlich wegen ihres Bundes mit den Naturwissenschaften, überhaupt wegen Gründung ihrer Begriffe auf Erfahrung, und sodann wegen des hiemit zusammenhängenden Reichthums an Gehalt und wegen Verständlichkeit, ja Schönheit ihrer Sprache. Durch diese Eigenschaften, an denen es der vorangegangenen Schelling-Hegel'schen, die Welt a priori construirenden Philosophie fehlte, kamen sie einem lebhaften Bedürfniß der Zeit entgegen, und lediglich daraus, nicht aber aus ihrem Pessimismus ist der große Anklang zu erklären, den sie gefunden. Auch hat ja der Pessimismus Schopenhauer's, überhaupt der philosophische Pessimismus, gar nichts mit den jeweiligen politischen oder socialen Zuständen einer bestimmten Zeit zu thun, sondern bezieht sich auf das allgemeine und nothwendige Uebel der Welt, auf das im Wesen der Dinge begründete Elend. Es kann daher sehr wohl Einer ein Pessimist in Bezug auf Zeit-Umstände sein, ohne deshalb ein Pessimist im Schopenhauer'schen Sinne sein zu müssen. Wäre also auch wirklich unser Volk in der traurigen Zeit der politischen und kirchlichen Reaction zum Pessimismus geneigt gewesen, so würde sich daraus immer noch nicht der Anklang des Schopenhauer'schen Pessimismus erklären lassen; denn von jenem blos zeitweiligen Pessimismus bis zu diesem über alle Zeiten sich erstreckenden und alles zeitliche Dasein für nichtig, alles zeitliche Glück für illusorisch erklärenden Pessimismus ist ein gewaltiger Schritt, den nur äußerst Wenige zu machen fähig sind. Aber, wie gesagt, Schopenhauer hat auch gar nicht wegen seines Pessimismus Anklang gefunden, sondern wegen seiner andern höchst respektablen Eigenschaften. Auch mich bestimmte nicht Schopenhauer's Pessimismus dazu, ihn, als er fast in Vergessenheit gerathen war, aus der Vergessenheit zu ziehen und für seine Philosophie kräftig und unermüdlich einzutreten, — den Pessimismus Schopenhauer's habe ich wiederholt in meinen Schriften und Journalartikeln bekämpft, besonders in meiner Schrift: „Blicke in die intellectuelle, physische und moralische Welt"*); — sondern die andern Eigen-

*) Zuletzt in meinen „Neuen Briefen über die Schopenhauer'sche Philosophie", Brief 44 und 45.

ſchaften der Philoſophie und der Schriften Schopenhauer's waren es, die mich bewogen und begeiſterten, ſein Vorkämpfer zu werden und es ſelbſt dann noch zu bleiben, als in dem perſönlichen Freundſchaftsverhältniß zwiſchen mir und ihm ein Bruch eingetreten war. (Vergl. „Arthur Schopenhauer. Von ihm; über ihn", von Lindner und Frauenſtädt, S. 711 fg.)

Falſch, wie Meyer's Vorausſetzung, daß der Peſſimismus in unſerm Volk, in unſerer Zeit weiten Anklang gefunden, iſt auch Vieles von dem, was er zur Widerlegung des Schopenhauer'ſchen Peſſimismus vorbringt. Auf Seite 7 leſen wir: „Schopenhauer's Beweis gegen die Möglichkeit einer jeglichen Luſt iſt eine nichtige Sophiſterei ſeiner Willenslehre." — Armer Schopenhauer! Du haſt alle Genüſſe, alſo alle Luſt, in drei Klaſſen eingetheilt, nämlich nach den drei phyſiologiſchen Grundkräften in Genüſſe der Reproductionskraft, der Irritabilität und der Senſibilität, haſt den Genüſſen der Senſibilität als den ſpecifiſch menſchlichen den Vorrang vor den beiden andern Arten von Genüſſen gegeben und haſt geſagt: „Der größte dem Menſchen mögliche Genuß iſt die intuitive Erkenntniß der Wahrheit" (vergl. den Artikel Genuß in meinem Schopenhauer-Lexikon) und nun ſollſt du dennoch Beweiſe „gegen die Möglichkeit einer jeglichen Luſt" geliefert haben, trotz deiner Eintheilung aller wirklichen Luſt in drei Klaſſen? Ja, dann wäreſt du freilich das, wozu dich Profeſſor Meyer macht, ein Sophiſt. Aber vergebens habe ich mich in deinen Werken nach einem Beweis gegen die Möglichkeit einer jeglichen Luſt umgeſehen; ſondern was du lehrſt, iſt bloß dieſes: Jeder Genuß beſteht nur darin, daß eine Entbehrung aufgehoben, ein Schmerz geſtillt wird, iſt alſo negativer Natur. Daher iſt Bedürfniß und Wunſch die Bedingung jedes Genuſſes. Il n'est de vrais plaisirs, qu'avec de vrais besoins, wie Voltaire ſagt.

Ich möchte nun in aller Welt wiſſen, wo in dieſen Sätzen, die

durch die Erfahrung beſtätigt werden, die „Sophiſterei" ſteckt? Doch halt! ſteckt ſie nicht in der behaupteten Negativität jedes Genuſſes? Meyer findet, was dieſen Punkt betrifft, daß Hartmann einen Fortſchritt gegen Schopenhauer gemacht hat. „Denn Hartmann giebt doch noch zu, was Schopenhauer in Abrede ſtellt, daß einige poſitive Luſt in dieſer elenden Welt vorhanden iſt. Er beſtreitet ſeinem Meiſter das Recht zur Behauptung, daß alle Luſt nur negativ, nichts als Aufhören eines Mangels ſei. Dem gegenüber behauptet er, daß die Sinnenluſt, ſowie die höhere Luſt, die uns Kunſt und Wiſſenſchaft bereiten, ſich poſitiv über den Nullpunkt der Empfindung erheben, nicht bloß als Aufhören eines Mangels, ſondern wirklich als Luſt empfunden werden."

An der Behauptung Schopenhauer's, daß jede Befriedigung, jede Luſt negativ ſei, hätten Meyer und Hartmann weniger Anſtoß genommen, wenn ſie, ſtatt am Worte „negativ" zu kleben, in den Sinn der Schopenhauer'ſchen Behauptung eingedrungen wären. Eine abſolute Negation giebt es nach Schopenhauer nicht, ſondern jede Negation iſt Negation von Etwas, und das Negirende iſt auch Etwas. (Vergl. den Artikel Nichts in meinem Schopenhauer-Lexikon.) Nur relativ, im Verhältniſſe zum Mangel, zum Schmerz, den ſie aufhebt, nennt Schopenhauer die Luſt negativ; ſie iſt ihm aber dadurch nicht Nichts, ſondern Etwas, nämlich die empfundene Aufhebung des Mangels oder Schmerzes. Alſo, wenn man nicht am Worte kleben bleibt, ſondern in den Sinn eindringt, iſt nach Schopenhauer die Luſt, und zwar jede Luſt, etwas Poſitives, ſie iſt nach ihm nur kein unmittelbares Poſitives, ſondern ein mittelbares, nämlich ein durch Negation des vorangegangenen Mangels oder Schmerzes vermitteltes. Schopenhauer leugnet nicht, daß Luſt wirklich empfunden wird, ſondern nur, daß ſie unmittelbar, ohne vorhergegangenen Schmerz, den ſie aufhebt (negirt), empfunden wird, und hierin, denke ich, hat er die Erfahrung für ſich. Denn des Beſitzes

derjenigen Güter, die wir nie entbehrt haben, werden wir gar nicht inne und wissen sie nicht zu schätzen. Erst nachdem wir sie verloren haben, wird uns ihr Werth fühlbar. (Vergl. Welt als Wille u. Vorst., I, §. 58.) Ich las einst bei einem Dichter das Wort: Frei sein ist nichts, frei werden ist Alles. Und er hatte Recht. Gesundheit, Freiheit und was für Güter man immer nennen möge, werden am stärksten als Lust empfunden nach Aufhebung der unmittelbar vorangegangenen Krankheit, Knechtschaft u. s. w. Dies und nichts weiter wollte Schopenhauer mit der von ihm behaupteten Negativität jeder Lust sagen. Aber seine Gegner haben ein Vergnügen daran, an Worten zu kleben, statt in den Sinn einzudringen, denn gegen Worte — nicht bloß mit Worten — läßt sich trefflich streiten.

Außer der von Schopenhauer behaupteten Negativität ist es auch die von ihm behauptete Vergänglichkeit jeder Lust, gegen die Meyer polemisirt: „Wenn auch die zeitweilige Befriedigung des Wünschens und Wollens durch die Unruhe neuen Wünschen und Wollens immer wieder verdrängt oder abgelöst zu werden vermag, so läßt sich doch nicht in Abrede stellen, daß diese Befriedigung, sie mag noch so kurz sein, eine Zeit lang als Befriedigung, also als positive Lust empfunden wird. Die Erkenntniß einer Wahrheit bereitet unserer Seele jedenfalls eine vorübergehende positive Lust, wenn auch alsbald durch diese Erkenntniß die Unruhe neuen Wahrheitsforschens in uns erregt wird. Das Schauen des Schönen bereitet unserer Seele jedenfalls eine zeitweilige positive Lust, wenn auch bald die Andauer dieser Lust durch die Unruhe neuen Wünschens unterbrochen wird. Auch der Sinnengenuß hat eine gewisse Lustdauer in unserer Empfindung, mag dieselbe auch noch so kurz und vorübergehend sein."

Als ob Schopenhauer, indem er die Vergänglichkeit jeder Lust behauptet, geleugnet hätte, daß jede Lust eine kurze Dauer habe! Anstatt sich mit dem Beweise abzumühen, daß jede Lust etwas

Positives sei und eine gewisse Dauer in sich habe, wäre es zweckmäßiger gewesen, wenn Prof. Meyer lieber gleich, die Negativität und Vergänglichkeit aller Lust zugebend, bewiesen hätte, daß darum das Leben noch nicht pessimistisch zu verwerfen sei. In der That läßt sich ja auf die Negativität und Vergänglichkeit der Lust noch kein Pessimismus gründen. Denn wenn unsere Naturen gar nicht auf ununterbrochene Lust angelegt sind, sondern Wechsel von Lust und Leid das ihnen Gemäße ist, so geschieht uns ja ganz Recht, daß jede Lust negativ ist, nur einen Mangel oder Schmerz aufhebt, und daß sie vorübergehend ist, daß also neuer Mangel und neuer Schmerz ihr folgen. Ewige, ununterbrochene Lust würden wir, so wie unsere Naturen einmal sind, gar nicht mehr als Lust empfinden, und bei Abwesenheit alles Mangels und aller Noth würden unsere Kräfte erschlaffen und Langeweile uns verzehren. Eine gewisse Dosis Schmerz und Noth ist also zum Leben nöthig. Schopenhauer selbst konnte sich der Anerkennung dieser Wahrheit nicht entziehen, hat sie vielmehr selbst ausgesprochen, indem er gesagt hat: „Wie unser Leib auseinanderplatzen müßte, wenn der Druck der Atmosphäre von ihm genommen wäre, so würde, wenn der Druck der Noth, Mühsäligkeit, Widerwärtigkeit vom Leben der Menschen genommen wäre, ihr Uebermuth sich steigern bis zur zügellosen Narrheit. Sogar bedarf Jeder allezeit eines gewissen Quantums Sorge oder Noth, wie das Schiff des Ballastes, um fest und gerade zu gehen. Wenn alle Wünsche, kaum entstanden, auch schon erfüllt wären, womit sollte dann das menschliche Leben ausgefüllt, womit die Zeit zugebracht werden? In einem Schlaraffenlande würden die Menschen zum Theil vor langer Weile sterben, oder sich aufhängen, zum Theil aber einander bekriegen und so sich mehr Leiden verursachen, als jetzt die Natur ihnen auflegt. Also für ein solches Geschlecht paßt kein anderes Daseyn." (Vergl. den Artikel Noth in meinem Schopenhauer-Lexikon.)

Hiemit hat Schopenhauer seinen Pessimismus, so weit sich derselbe auf die Leiden und die Noth des Lebens gründet, selbst widerlegt und zwar besser, als Prof. Meyer ihn widerlegt. Uebrigens aber gründet sich der Schopenhauer'sche Pessimismus nicht sowohl auf die Leiden des Lebens, als vielmehr auf das, was er als die Quelle dieser betrachtet, nämlich die antimoralische Beschaffenheit des Willens zum Leben. Auf diesen tieferen, ethischen Grund des Schopenhauer'schen Pessimismus ist Prof. Meyer gar nicht eingegangen. Es dürfte ihm auch schwer geworden sein, ihn zu widerlegen. Schopenhauer sagt nämlich: „Wer etwas tiefer zu denken fähig ist, wird bald ersehen, daß die menschlichen Begierden nicht erst auf dem Punkte anfangen können, sündlich zu seyn, wo sie, in ihren individuellen Richtungen einander zufällig durchkreuzend, Uebel von der einen und Böses von der andern Seite veranlassen; sondern daß, wenn Dieses ist, sie auch schon ursprünglich und ihrem Wesen nach sündlich und verwerflich seyn müssen, folglich der ganze Wille zum Leben selbst ein verwerflicher ist. Ist ja doch aller Gräuel und Jammer, davon die Welt voll ist, bloß das nothwendige Resultat der gesammten Charaktere, in welchen der Wille zum Leben sich objektivirt, unter den in der ununterbrochenen Kette der Nothwendigkeit eintretenden Umständen, welche ihnen die Motive liefern; also der bloße Kommentar der Bejahung des Willens zum Leben." (Parerga und Paralipomena, II, §. 165.)

Die Sündhaftigkeit des natürlichen Willens, — ein Punkt, in welchem Schopenhauer mit dem ächten Christenthum übereinstimmt, — war es im letzten Grunde, was ihn zum Pessimisten machte. Prof. Meyer hat diesen Punkt ganz ignorirt. Er begnügt sich damit, einzelne wie generelle Rechnungsfehler nachzuweisen, die Schopenhauer und Hartmann beim Abwägen von Weltlust und Weltleid begangen. Das Wesen der einzelnen zu vergleichenden Lust und Unlust dürfe nicht gefälscht werden. Die Gesammtmasse der vorhandenen Lust und Unlust müsse mit ungefälschter Waage gegen einander abgemessen werden. Und endlich seien Weltlust und Weltleid nicht bloß quantitativ, sondern auch qualitativ, nicht bloß nach ihrer Masse, sondern auch nach ihrem Empfindungswerthe gegen einander abzuwägen. In allen drei Beziehungen sei Schopenhauer's und Hartmann's Pessimismus fehlerhaft.

Wie steht es denn nun aber um die von Schopenhauer behauptete Sündhaftigkeit des Lebenswillens, um den Egoismus, die Bosheit, die Grausamkeit, welche die Quelle unzähliger und entsetzlicher Leiden sind? Erkaufen nicht Unzählige ihre Lust durch Verursachung fremden Leids? Müssen wir nicht Alle, um unser Leben zu erhalten, viele andere Wesen ums Leben bringen? Müssen nicht, damit wir Lust genießen, Andere sich für uns abquälen und abarbeiten? Glaubt Prof. Meyer etwa, daß die Lust, die er genießt, so unschuldiger und harmloser Art ist?

Nur der Oberflächliche, an der Außenseite der Dinge Klebende, und der Egoistische, der schon zufrieden ist, wenn es ihm nur wohlergeht, kann sich den schauerlichen Abgrund verbergen, über dem die Lust emporwächst, den Kampf ums Dasein, wie es Darwin nennt. Schopenhauer war so oberflächlich und so egoistisch nicht. Moralische Gründe waren es, die ihn zu dem Ausspruch brachten, daß der Optimismus eine ruchlose Denkungsart sei. (Vergl. Welt als Wille u. Vorst., I, 385.) Ihm für seine Person ging es nicht schlecht, und doch war er Pessimist. Warum? Etwa bloß aus krankhafter Verstimmung, wie die gegnerischen und gehässigen Professoren glauben machen wollen? Nein, aus objectiven, aus moralischen Gründen. „Alles zeitliche Glück", sagt Schopenhauer, „steht auf untergrabenem Boden. Glück und Klugheit schützen zwar die Person vor Unfällen und verschaffen ihr Genüsse; aber die Person ist bloße Erscheinung und ihre Verschiedenheit von an-

deren Individuen und das Freiseyn von den Leiden dieser beruht auf der Form der Erscheinung, dem principio individuationis. Dem wahren Wesen der Dinge nach hat Jeder, so lange er das Leben bejaht, alle Leiden der Welt als die seinigen zu betrachten. Für die das principium individuationis durchschauende Erkenntniß ist ein glückliches Leben in der Zeit, mitten unter den Leiden unzähliger Anderer, — doch nur der Traum eines Bettlers, in welchem er ein König ist, aber aus dem er erwachen muß, um zu erfahren, daß nur eine flüchtige Täuschung ihn von den Leiden seines Lebens getrennt hatte." (Vergl. den Artikel Glückſäligkeit in meinem Schopenhauer-Lexikon.)

Mitleid mit allen lebenden Wesen, nicht aber eigenes Leiden, wie seine Gegner behaupten, war es, was Schopenhauer zum Gegner des Optimismus machte. In sein Mitlied schloß er nicht bloß die Menschen, sondern auch die Thiere ein und wurde deshalb ein eifriger Bekämpfer der Thierquälerei und eifriger Fürsprecher der Thierschutzvereine. Aber anstatt nun dieses anzuerkennen und das Edle, was darin liegt, zu erkennen, beschuldigt Meyer Schopenhauer, daß er die Natur des Mitleids gefälscht habe: „Als das beste und edelste Gefühl der Menschenbrust erscheint beiden Philosophen (Schopenhauer und Hartmann) das Mitleid. Durch Mißdeutung seiner Natur machen beide dasselbe zu einer Quelle bitterer Unlust, zur Quelle tiefsten Ekels an der gemeinen Menschennatur. Schopenhauer erklärt das Mitleid aus dem gemeinsamen Verhältniß Aller zum Weltwillen, wir Alle sind nach seiner Ansicht Eines Wesens, daher ist das Leiden des Einen ebenso ein Leiden des Andern. Dasein ist das gemeinsame Weltleid, bei jedem fremden Leid kann ich daher, wie der indische Buddhaist, zu mir sagen: tat twam asi (das bist du selbst). Diese seine Auffassung, nach der wir also einen fremden Schmerz nur deshalb mitfühlen, weil wir im Wesen der Dinge diesen Schmerz selber leiden, verwandelt das edle Mitleid in unedles Selbstgefühl,

nimmt ihm den sittlichen Heiligenschein, der auch Leſſing einmal sagen ließ, der mitleidige Mensch sei der beste Mensch. Wäre diese Auffassung richtig, so könnte uns dieser Einblick in diese Tiefe unserer eitelen Selbstliebe als der Grundlage unsers edelsten Mitempfindens gar wohl mit Trauer und Ekel vor der Kleinheit der sittlichen Menschennatur erfüllen."

Meyer beruft sich auf den einfach empfindenden Menschen, der nichts davon wisse, daß wir alle Eines Wesens seien im ewigen Weltwillen. Wer aber davon nichts wisse, für dessen Empfindung wäre dieses Verhältniß, selbst wenn es bestände, bedeutungslos. „Für diese zahlreiche Klasse der von der Speculation unberührten Menschenseele beruht also jedenfalls das Mitleid auf der edlen Eigenschaft unsers Gemüthes, fremde Lust und fremdes Leid mit theilnehmendem Mitgefühl zu begleiten. In diesem Lichte gesehen, kann die Betrachtung des Mitleids unmöglich unsere Freude am Leben mindern oder gar unsern Ekel am Leben auf die Spitze treiben."

Die Betrachtung des Mitleids kann auch nach Schopenhauer die Freude am Leben nicht mindern, wohl aber das wirkliche Mitleid, in welchem wir uns nach Schopenhauer mit dem Andern, dem Leidenden, identificiren und sein Leiden so fühlen, als wäre es das unsrige. Das Mitleid, lehrt Schopenhauer, besteht in der Identification des eigenen Selbst mit dem des Andern, und entspringt aus der Durchschauung des principii individuationis, also aus jener intuitiven Erkenntniß, welche die gänzliche Unterscheidung zwischen mir und dem Andern, auf welcher gerade der Egoismus beruht, aufhebt. Es ist ein Irrthum, lehrt er weiter, zu meinen, das Mitleid entstehe durch eine augenblickliche Täuschung der Phantasie, indem wir selbst uns an die Stelle des Leidenden versetzen und nun in der Einbildung seine Schmerzen an unſerer Person zu leiden wähnten. So ist es keineswegs; sondern es bleibt uns gerade jeden Augenblick klar

und gegenwärtig, daß er der Leidende ist, nicht wir, und geradezu in seiner Person, nicht in unserer, fühlen wir das Leiden, zu unserer Betrübniß. Wir leiden mit ihm, also in ihm; wir fühlen seinen Schmerz als den seinen und haben nicht die Einbildung, daß es der unsrige sei. Die Erklärung der Möglichkeit dieses höchst wichtigen Phänomens kann nur metaphysisch ausfallen. (Vergl. Die beiden Grundprobleme der Ethik, S.208—212; 264—274.)

Mag nun Meyer immerhin Schopenhauer für einen „von der Speculation mißleiteten Denker" ansehen, ich finde Schopenhauer's Erklärung des Mitleids aus der intuitiven Erkenntniß der Wesenseinheit der in der Erscheinung getrennten Individuen tiefer, als Meyer's Ableitung des Mitleids aus der „edlen Eigenschaft unsers Gemüthes, fremde Lust und fremdes Leid mit theilnehmendem Mitgefühl zu begleiten", was gar keine Sacherklärung, sondern eine bloße Worterklärung ist. Woher diese edle Eigenschaft stamme, sagt uns Meyer nicht, aber Schopenhauer hat es uns gesagt. Die Berufung Meyer's auf den simpeln Menschen, der nichts davon wisse, daß wir Alle Eines Wesens seien, ist sehr unphilosophisch. Es ist die Berufung auf den rohen, egoistischen, durch das principium individuationis geblendeten Menschen. Uebrigens giebt es zweierlei Wissen, abstract begriffliches und intuitives, welches letztere man auch im Gegensatz zu jenem mit dem Namen Gefühl belegen kann. Wenngleich nun der einfache, philosophisch ungebildete Mensch kein abstractes Wissen von der Wesenseinheit der in der räumlichen Erscheinung getrennten Individuen hat, so kann er doch ein Gefühl, eine intuitive Erkenntniß davon haben, und daher läßt es sich erklären, daß der ungebildete, gemeine Mann oft ein tieferes, lebendigeres, intensiveres Mitleid für die leidenden Mitmenschen, ja für die Thiere hat, als die Gebildeten und Gelehrten, die sich oft als die härtesten Egoisten erweisen.

Kurz, Meyer's Polemik gegen die Schopenhauer'sche Theorie des Mitleids ist gänzlich verunglückt. Welch crasser Unverstand ist es nicht, in der Schopenhauer'schen Erklärung des Mitleids aus der Identification des eigenen Selbst mit dem fremden eine Degradation des Mitleids zur Selbstliebe zu sehen! Weit entfernt, Selbstliebe zu sein, ist diese Identification gerade der Tod der Selbstliebe, d. h. der egoistischen, exclusiven Liebe zur eigenen Person. Der Mitleidige, den die Identification seines Ich mit dem fremden großer Opfer, ja sogar der Aufopferung des eigenen Lebens für das fremde fähig macht, hat sich über sein enges egoistisches Selbst erhoben, hat es zum allgemeinen Selbst erweitert, und darum durfte Schopenhauer mit Recht in dem Mitleid, wie er es auffaßt, in dem nicht aus pathologischer Quelle, sondern aus der intuitiven Erkenntniß der innern Wesenseinheit der getrennten Individuen entspringenden Mitleid die Quelle der ächten Moralität erblicken. In der Schrift „Arthur Schopenhauer als Mensch und Denker" (S. 52) sagt Meyer: „Schopenhauer mochte Recht haben zu bemerken, daß die Kant'sche Pflichtenlehre nicht ausreicht als Grundlage einer wirksamen Sittenlehre, aber die verschiedenen sittlichen Ideale des Menschen lassen sich ebenso wenig aus dem bloßen Mitleid ableiten. Vielmehr fälscht diese Quelle im Licht der Schopenhauer'schen Philosophie nothwendig alle Moral. Wenn das Mitleid, wie er will, darauf beruht, daß wir uns im Urwillen alle Eines Wesens wissen, so daß jedes fremde Leid uns als unser eigenes Leid erscheinen muß, so ist die Selbstliebe die Grundlage der Moral. Eine solche Moral entsprach dem Temperament unsers Philosophen, aber der Wahrheit gottlob nicht."

Hätte Meyer mit diesem Vorwurf Recht, so müßte man auch das Christenthum beschuldigen, daß es die Selbstliebe zur Grundlage der Moral mache. Denn auch die christliche Liebe ist im Grunde genommen Mitleid, beruhend auf der intuitiven

Erkenntniß, daß wir Alle Brüder, Alle im Wesen Eins sind. Das Christenthum fordert ja: Liebe deinen Nächsten wie dich selbst. Ist das etwa auch eine Degradation der Liebe zur Selbstliebe? Nein, wird Meyer sagen. Und ich sage: Schopenhauer's Mitleid ebenso wenig. Wenn man sieht, wie Meyer mit Schopenhauer umspringt, so wird man versucht zu sagen: Nur Selbstliebe hat Meyer getrieben, gegen Schopenhauer so ungerecht zu sein und, statt ihn treu auszulegen, ihm Dinge unterzulegen, die ihn zu discreditiren geeignet sind. —

Während Meyer den Schopenhauer'schen Pessimismus hauptsächlich von der ethischen Seite angreift, dabei aber nicht bedacht hat, daß es gerade tief ethische Gründe waren, die Schopenhauer zum Pessimisten gemacht; so greift ihn dagegen Strauß (in seinem neuesten Buche „Der alte und der neue Glaube", dritte Aufl., Leipzig 1872) von der logischen Seite an, ist aber dabei sehr unlogisch verfahren. Strauß sagt nämlich: „Wenn die Welt ein Ding ist, das besser nicht wäre, ei so ist ja auch das Denken des Philosophen, das ein Stück dieser Welt bildet, ein Denken, das besser nicht dächte. Der pessimistische Philosoph bemerkt nicht, wie er vor allem auch sein eigenes, die Welt für schlecht erklärendes Denken für schlecht erklärt; ist aber ein Denken, das die Welt für schlecht erklärt, ein schlechtes Denken, so ist ja die Welt vielmehr gut." (S. 145.) Das ist gerade, als wenn man einem Individuum, das sich für schwer krank erklärt und deshalb meint, es wäre besser, gar nicht zu leben, als mit solcher Krankheit behaftet zu leben, erwidern wollte: Bist du krank, so ist auch dein Denken krank; folglich bist du gesund!

Schlecht ist ja, wie gut, ein Prädicat, das nach Schopenhauer's eigener ausdrücklicher Auseinandersetzung nur von relativer Bedeutung ist, indem es eine Beziehung zum Willen ausdrückt. (Vergl. in meinem Schopenhauer-Lexikon die Artikel Gut und Böse.) Indem Schopenhauer die Welt für schlecht erklärt,

spricht er damit ihre Unangemessenheit zu dem Zwecke des Weltwillens aus, und welches dieser sei, hat ja Schopenhauer deutlich genug gesagt: Der Wille der Welt ist Wille zum Leben und zum Wohlsein. Kann nun das Urtheil, welches die Unangemessenheit der Welt zu diesem Zweck ausspricht, nicht wahr sein, und ist ein wahres Urtheil ein schlechtes? Muß denn, wenn die Welt in Bezug auf ihren Zweck für schlecht erklärt wird, deshalb auch das Urtheil, welches diese Schlechtigkeit aussagt, in Bezug auf seinen Zweck (die Wahrheit) schlecht sein? — Ich hätte Straußen mehr Logik zugetraut, als sich in seiner sophistischen Einwendung gegen Schopenhauer's Pessimismus kundgiebt. Wenn seine Folgerungsweise zulässig wäre, so könnte man ja aus seinem eigenen Optimismus folgern: Ist die Welt gut, so ist ja auch Schopenhauer's Denken von ihr gut; folglich ist sie schlecht.

Strauß sagt weiter: „Wir wollten erproben, ob unser Standpunkt, dem das gesetzmäßige, lebens- und vernunftvolle All die höchste Idee ist, noch ein religiöser zu nennen sei, und schlugen darum Schopenhauer auf, der dieser unserer Idee bei jeder Gelegenheit ins Gesicht schlägt. Dergleichen Ausfälle wirken auf unsern Verstand, wie gesagt, als Absurditäten; auf unser Gefühl aber als Blasphemien. Es erscheint uns vermessen und ruchlos von Seiten eines einzelnen Menschenwesens, sich so keck dem All, aus dem es stammt, von dem es auch das bischen Vernunft hat, das es mißbraucht, gegenüberzustellen. Wir sehen eine Verleugnung des Abhängigkeitsgefühls darin, das wir jedem Menschen zumuthen. Wir fordern für unser Universum dieselbe Pietät, wie der Fromme alten Stils gegen seinen Gott." (S. 146.)

So durfte Strauß von seinem pantheistisch-optimistischen Standpunkt aus nicht sprechen. So wie Hegel consequent das Wissen des Menschen von Gott für Gottes eigenes Wissen von sich im Menschen erklärte; so mußte Strauß, wenn er consequent sein wollte, Schopenhauer's Lästerung des Alls für des Alls eigene

Selbstlästerung durch Schopenhauer erklären und folglich, da das All „vernunftvoll“ ist, für vernünftig. Wie sollte auch dem All, dessen Ausfluß Alles ist, sich ein einzelnes Individuum keck gegenüberstellen können? Alles, was geschieht, ist ja, vom optimistisch-pantheistischen Standpunkt angesehen, Manifestation des „vernunftvollen All“, folglich auch die pessimistische Lästerung desselben.

Strauß findet die Schopenhauer'sche Philosophie ungesund. Ich halte aber dafür, daß die Ungesundheit mehr in dem Objekt liegt, das seine Philosophie aufdeckt, als in dem aufdeckenden Subject. Schopenhauer deckt nämlich den Willen zum Leben als einen großen Patienten auf, zeigt uns, an welcher Selbstsucht, welcher unersättlichen Gier, welchem vernichtenden Streit und Kampf seiner Erscheinungen gegeneinander, welcher Qual und Selbstzerfleischung er krankt, und nun nennt man seine Philosophie krank, weil sie die Weltkrankheit aufdeckt. Das ist ja gerade, wie wenn ein Patient den Arzt, der seine Krankheit aufdeckt, krank nennen wollte. Ist denn die Welt wirklich so gesund, als Ihr Optimisten annehmet? Dies wäre doch erst zu beweisen. Ihr findet den Pessimisten krank; dieser aber findet dafür euch Optimisten krank, und hat so Unrecht nicht. Wenigstens ist der extreme Optimismus nicht minder ungesund, als der extreme Pessimismus. Gesund ist nur, was sich von den Extremen gleich weit entfernt hält.

Man kann zugeben, daß in der Schopenhauer'schen Philosophie Manches subjectiv, lediglich aus seiner Individualität entsprungen sei. Aber bei welchem Philosophen wäre dies nicht der Fall? Es kann sogar nicht anders sein; denn, wie Schopenhauer selbst nachgewiesen, es kann keinen Intellect geben, der nicht dem Wesentlichen und rein Objectiven der Erkenntniß ein diesem fremdes Subjectives, aus der den Intellect tragenden und bedingenden Persönlichkeit Entspringendes, also etwas Individuelles, beimischte, wodurch denn jenes allemal verunreinigt wird. Ein absolut objectiver, mithin vollkommen reiner Intellect sei so unmöglich, wie ein absolut reiner Ton. Zu den Verunreinigungen der Erkenntniß durch ein für alle mal gegebene Beschaffenheit des Subjects, der Individualität, kommen nach Schopenhauer überdies noch die direct aus dem Willen und seiner einstweiligen Stimmung, also aus dem Interesse, den Leidenschaften, den Affecten hervorgehenden. (Parerga, II, 68—70.) Auch kommt ja in der Philosophie, wie ebenfalls Schopenhauer gelehrt hat, nicht blos der Kopf, sondern der ganze Mensch, mit Herz und Kopf, zur Action; denn Philosophie ist kein Rechenexempel. (Parerga, II, §. 9.)

Wie sollte da nicht in Schopenhauer's Philosophie dem Objectiven ein Subjectives beigemischt sein? Aber erstlich trifft dieser Vorwurf nicht ihn allein, sondern alle Philosophen. Zweitens überwiegt bei Schopenhauer das Objective so sehr das Subjective daß man ihn, trotz aller Verunreinigungen seiner Philosophie durch subjective Beimischungen, zu den objectivsten Philosophen rechnen kann, weil er die Sachen nicht bloß von einer, sondern von allen Seiten betrachtet und ehrlich genug ist, sich Nichts zu verhehlen, auch das einer angenommenen Ansicht Entgegenstehende und Ungünstige nicht, weshalb zu seinen eigenen einseitigen und subjectiv gefärbten Urtheilen immer das beste Correctiv bei ihm selbst, in Stellen, wo er die andere Seite der Sache zur Sprache bringt, zu finden ist. Schopenhauer läßt eben mehr, als andere neuere Philosophen, die Sachen selbst zu Worte kommen, und daher ist er, trotz aller subjectiven Beimischungen, doch im Ganzen genommen objectiv.

Seine Objectivität brachte es auch mit sich, daß er sich selbst das Behaftetsein seiner Philosophie mit den Spuren der Individualität eingestand; denn der Paragraph 29 des ersten Bandes der „Welt als Wille und Vorstellung“ beginnt mit den Worten:

„Ich beschließe hier den zweiten Haupttheil meiner Darstellung, in der Hoffnung, daß, soweit es bei der allerersten Mittheilung eines noch nie dagewesenen Gedankens, der daher von den Spuren der Individualität, in welcher zuerst er sich erzeugte, nicht ganz frei seyn kann, — möglich ist, es mir gelungen sei, die deutliche Gewißheit mitzutheilen, daß diese Welt, in der wir leben und sind, ihrem ganzen Wesen nach, durch und durch Wille und zugleich durch und durch Vorstellung ist", u. s. w.

Da ich so eben von den Correctiven gesprochen habe, die in Schopenhauer selbst liegen; so will ich zum Belege hiefür gleich einige derselben hier anführen. Gegen seine Verachtung des großen Haufens, der „Fabrikwaare der Natur", ist das Correctiv in Dem enthalten, was er (Welt als Wille u. Vorst., II, 321) von dem Gesetze der Sparsamkeit der Natur sagt, dem es völlig gemäß sei, daß sie die geistige Eminenz überhaupt höchst Wenigen und das Genie nur als die seltenste aller Ausnahmen ertheilt, den großen Haufen des Menschengeschlechts aber mit nicht mehr Geisteskräften ausstattet, als die Erhaltung des Einzelnen und der Gattung erfordert. „Denn die großen und, durch ihre Befriedigung selbst, sich beständig vermehrenden Bedürfnisse des Menschengeschlechts machen es nothwendig, daß der bei weitem größte Theil desselben sein Leben mit grob körperlichen und ganz mechanischen Arbeiten zubringt: wozu sollte nun diesem ein lebhafter Geist, eine glühende Phantasie, ein subtiler Verstand, ein tief eindringender Scharfsinn nutzen? Dergleichen würde die Leute nur untauglich und unglücklich machen. Daher also ist die Natur mit dem kostbarsten aller ihrer Erzeugnisse am wenigsten verschwenderisch umgegangen. Von diesem Gesichtspunkte aus sollte man auch, um nicht unbillig zu urtheilen, seine Erwartungen von den geistigen Leistungen der Menschen überhaupt feststellen und z. B. auch Gelehrte, da in der Regel bloß äussere Veranlassungen sie zu

solchen gemacht haben, zunächst betrachten als Männer, welche die Natur eigentlich zum Ackerbau bestimmt hatte."

Gegen die Schopenhauer'sche Misanthropie liegt das Correctiv in dem von ihm über den Ursprung der Misanthropie Gesagten: „Großentheils entsteht das Uebelwollen aus den unvermeidlichen und bei jedem Schritt eintretenden Kollisionen des Egoismus. Sodann wird es auch objektiv erregt durch den Anblick der Laster, Fehler, Schwächen, Thorheiten, Mängel und Unvollkommenheiten aller Art, welchen, mehr oder weniger, Jeder den Andern, wenigstens gelegentlich, darbietet. Es kann hiemit so weit kommen, daß vielleicht Manchem, zumal in Augenblicken hypochondrischer Verstimmung, die Welt, von der ästhetischen Seite betrachtet, als ein Karikaturencabinet, von der intellektuellen, als ein Narrenhaus, und von der moralischen, als eine Gaunerherberge erscheint. Wird solche Verstimmung bleibend; so entsteht Misanthropie." (Die beiden Grundprobleme der Ethik, S. 199.)

Diese Ableitung der Misanthropie aus „hypochondrischer Verstimmung" zeigt zur Genüge, daß Schopenhauer die Misanthropie keineswegs billigt. Auch empfiehlt er an einer andern Stelle als Gegenmittel gegen die beim Anblick der menschlichen Thorheit und Schlechtigkeit leicht entstehende Misanthropie die Hinwendung des Blickes auf den Jammer, der statt des Hasses das Mitleid zu erwecken geeignet sei. „Nicht die Abschätzung der Menschen nach Werth und Würde, sondern der Standpunkt des Mitleids ist der allein geeignete, um keinen Haß, keine Verachtung gegen sie aufkommen zu lassen." (Parerga, II, 216 fg.) Ferner: „Wenn man die menschliche Schlechtigkeit ins Auge gefaßt hat und sich darüber entsetzen möchte; so muß man alsbald den Blick auf den Jammer des menschlichen Daseyns werfen; und wieder ebenso, wenn man vor diesem erschrocken ist, auf jene. Da wird man finden, daß sie einander das Gleichgewicht halten, und wird der ewigen Gerechtigkeit inne werden, indem man

merkt, daß die Welt selbst das Weltgericht ist." (Parerga, II, 233.)

Endlich ist auch zu berücksichtigen, daß Schopenhauer ausdrücklich zwei Arten von Misanthropie unterscheidet, und daß in Dem, was er über den Gegensatz dieser beiden Arten sagt, schon die Verwerfung der gemeinen, unedeln Misanthropie liegt. Er sagt nämlich: „Der Menschenhaß eines Timon von Athen ist etwas ganz Anderes, als die gewöhnliche Feindsäligkeit der Bösen. Jener entsteht aus einer objektiven Erkenntniß der Bosheit und Thorheit der Menschen im Allgemeinen und ist eine Art edlen Unwillens. Diese hingegen ist etwas ganz Subjektives, nicht aus der Erkenntniß, sondern aus dem Willen entstanden und auf Einzelne sich beziehend. Der Misanthrop verhält sich zum gewöhnlichen Feindsäligen, wie der Asket zum Selbstmörder. Die Feindsäligkeit und der Selbstmord gehen nur auf den einzelnen Fall, Misanthropie und Resignation auf das Ganze." (Vergl. „Arthur Schopenhauer; von ihm, über ihn", S. 278 fg.)

Gegen Schopenhauer's Pessimismus liegt das Correctiv in Dem, was er (Welt als Wille u. Vorst., I, 468) sagt: „Je heftiger der Wille, desto greller die Erscheinung seines Widerstreits: desto größer also das Leiden. Eine Welt, welche die Erscheinung eines ungleich heftigeren Willens zum Leben wäre, als die gegenwärtige, würde um so viel größere Leiden aufweisen: sie wäre also eine Hölle." Also, läßt sich folgern, ist unsere Welt doch noch nicht die Hölle, berechtigt uns also auch noch nicht zum Pessimismus.

Ferner gehört hieher die Stelle Parerga, I, 467: „Sich zu mühen und mit dem Widerstande zu kämpfen ist dem Menschen Bedürfniß, wie dem Maulwurf das Graben. Der Stillstand, den die Allgenugsamkeit eines bleibenden Genusses herbeiführte, wäre ihm unerträglich. Hindernisse überwinden ist der Vollgenuß seines Daseyns; sie mögen materieller Art seyn, wie beim Handeln und

Treiben, oder geistiger Art, wie beim Lernen und Forschen: der Kampf mit ihnen und der Sieg beglückt. Fehlt ihm die Gelegenheit dazu, so macht er sie sich, wie er kann..... Difficilis in otio quies." Endlich gehört hieher auch die schon oben bei der Widerlegung der Meyer'schen Angriffe citirte Stelle Parerga, II, 314 über die Nothwendigkeit und Nützlichkeit der Noth und Plage: „Wie unser Leib auseinanderplatzen müßte, wenn der Druck der Atmosphäre von ihm genommen wäre" u. s. w.

Der Anklang, den Schopenhauer in weiten Kreisen gefunden, ist seinen Gegnern sehr zuwider. Sie suchen daher diesen Anklang zu verdächtigen, indem sie ihn aus allen möglichen schlechten Eigenschaften und Neigungen des Publikums ableiten, die sich in Schopenhauer's Schriften geschmeichelt finden sollen. Da soll es denn die raffinirte Sinnlichkeit, der Materialismus, die Blasirtheit und der Weltschmerz sein, was unserm Philosophen so großen Anklang und Anhang beim Publikum verschafft hat.

Auf diese Weise suchen sich die Gegner Schopenhauer's den Schmerz zu lindern, den ihnen der große Anklang, den er gefunden und noch täglich findet, bereitet. Dabei aber begehen sie den Widerspruch, das Schicksal, welches die Schopenhauer'sche Philosophie gehabt, so lange unbeachtet zu bleiben, daraus zu erklären, daß sie der herrschenden Denkweise total zuwider sei.

Also: die Schopenhauer'sche Philosophie blieb unbeachtet, weil sie der Denkweise des Publikums zuwider ist, und sie fand Anklang, weil sie der Denkweise des Publikums schmeichelt.

Welches ist nun das Richtige? Ich sage: Richtig ist es, daß es wohl keine Philosophie geben kann, die der herrschenden Denkweise weniger schmeichelt, als die Schopenhauer'sche. Denn die

herrschende Denkweise ist optimistisch, die Schopenhauer'sche Philosophie dagegen pessimistisch. Die herrschende Denkweise ist auf Sinnengenuß gerichtet, die Schopenhauer'sche Philosophie preist Askese und Resignation. Die herrschende Denkweise ist materialistisch, die Schopenhauer'sche Philosophie antimaterialistisch.

Nicht also, weil Schopenhauer den Tendenzen und Neigungen des Publikums schmeichelte, fand er Anklang bei demselben, sondern trotzdem, daß er ihnen nicht schmeichelte, fand er ihn, wegen seiner großen Vorzüge vor den andern nachkantischen Philosophen, wegen der soliden Basis seiner Philosophie (der äußern und innern Erfahrung), wegen ihrer Ehrlichkeit und Unerschrockenheit, wegen ihres Reichthums an Gedanken, und wegen der schönen Form ihrer Darstellung.

Es ist eitel Hochmuth, wenn die Herren Professoren dem Publikum zurufen: Nur wegen des Schlechten in Euerer Natur hat Euch Schopenhauer so angezogen. Als ob die Herren Professoren allein die Bevorzugten wären, durch Schlechtes abgestoßen zu werden, das Publikum hingegen durch Schlechtes nur angezogen würde. Ich sage, es dürfte sich in Hinsicht auf philosophische Leistungen vielmehr umgekehrt verhalten. Das Publikum ist hier, als unbefangen, viel empfänglicher für das Wahre und Gute, als die Fachgenossen und Zunftmänner. Und weil dieses so ist, so hat Schopenhauer die meisten Gegner gerade unter den letzteren, die meisten Anhänger hingegen im großen gebildeten Publikum gefunden.

Der eben gerügte Widerspruch, den die Gegner Schopenhauer's begehen, indem sie das lange Unbeachtetbleiben seiner Philosophie aus dem Gegensatze derselben gegen die herrschende Denkweise erklären, und dann wieder den Anklang, den sie gefunden, daraus, daß sie dem verdorbenen Sinne des Publikums schmeichele, — dieser Widerspruch ist auch noch bei Zeller zu finden. Zeller

erklärt in seiner „Geschichte der deutschen Philosophie seit Leibniz" (S. 872) das Schicksal, das Schopenhauer mit Beneke getheilt hat, daß er lange Zeit fast unbeachtet blieb, theilweise aus dem eigenthümlichen Charakter seiner Philosophie und ihrem Gegensatz gegen die herrschende Denkweise; später aber (S. 911) erklärt er den Anhang und Anklang, den die Schopenhauer'sche Philosophie, weniger bei Philosophen von Fach, als bei Liebhabern gefunden, daraus, daß sie sich „theils von seinen schriftstellerischen Vorzügen, theils von seiner pessimistischen und doch dem Selbstgefühl derer, die sich ihr hingeben, in so hohem Grade schmeichelnden Weltanschauung angezogen fanden."

Es kann wohl aber keine dem Selbstgefühl weniger schmeichelnde Weltanschauung geben, als die pessimistische Schopenhauer's. Dem Selbstgefühl schmeichelt wohl der pantheistische Optimismus. Wie aber kann der ethische Pessimismus, der nur in der Selbstverleugnung, Selbstverneinung, Aufgebung des ganzen Willens zum Leben das Heil sieht, der die individuelle Existenz für sündhaft, für einen Irrthum erklärt, für etwas, wovon zurückzukommen die Bestimmung des Daseins ist, — wie kann dieser Pessimismus dem Selbstgefühl Derer, die sich ihm hingeben, schmeicheln? Gerade, weil dieser Pessimismus nichts weniger als schmeichelhaft ist, blieb Schopenhauer trotz seiner schriftstellerischen Vorzüge so lange unbeachtet. Dagegen hat das Schmeichelhafte des Hegel'schen Optimismus viel beigetragen, der Hegel'schen Philosophie trotz ihrer abstracten Form und ihres Mangels an schriftstellerischen Vorzügen so frühen, so zahlreichen und so lange dauernden Anhang und Anklang zu verschaffen.

Es kann keine Philosophie geben, die „entsinnlichender" wirkt — um mich eines Ausdrucks des jüngern Fichte zu bedienen — als die Schopenhauer'sche. Mit Platon schreibt Schopenhauer der Sinnenwelt kein wahres Sein zu und zieht aus dieser metaphysischen Ansicht die entsprechende ethische Consequenz,

daß es thöricht sei, den sinnlichen Genüssen nachzujagen; „denn was im nächsten Augenblick nicht mehr ist, was verschwindet wie ein Traum, ist nimmermehr eines ernstlichen Strebens werth." (Parerga, II, 303 fg.)

Dem gegenüber nimmt es sich daher sehr wunderlich aus, die Schopenhauer'sche Lehre als dem „raffinirten Sinnengenuß" schmeichelnd und darum so großen Anklang findend bezeichnet zu sehen. So sagt z. B. Professor Ahrens in seiner Schrift: „Die Abwege in der neuern deutschen Geistesentwickelung und die nothwendige Reform des Unterrichtswesens" (Prag 1873): „Die tief in das Leben eingreifenden materialistischen und pantheistischen Abirrungen erhielten eine neue Verstärkung durch eine, lange Zeit im Hintergrunde stehende, philosophische Lehre, welche, als der Verfall der tieferen philosophischen Studien auf den Hochschulen den geeigneten Zeitpunkt herbeigeführt hatte, plötzlich wie aus einem Hinterhalte hervorbrach, um sich solcher Gemüther zu bemächtigen, denen keine bessere Waffe in die Hand gegeben, keine edlere Nahrung geboten war, oder welche aus innerer Neigung sich einer Ansicht zuwandten, die im philosophischen Gewande zu einer Raffinirung des Materialismus und der Sinnlichkeit führte, oder welche, wie es deren auch eine kleinere Anzahl giebt, von der idealistisch-pessimistischen Seite, die sich sogar an das Christenthum anlehnen wollte, angezogen wurden." (S. 13.) Kurz darauf lesen wir in derselben Schrift: „Diese Lehre, welche in ihren Ausgangspunkten auch psychologisch gänzlich ungerechtfertigt ist, in flachster Weise und in Wortgaukelei die Bildungstriebe, die überall in der Natur vorhanden sind, für Willensthätigkeit ausgiebt, um gleich von vornherein den Unterschied zwischen Natur und Geist aufzuheben, hat nun bei dem Verfalle der Philosophie, als ein beliebtes Allerlei der verschiedensten Richtungen, des Idealismus, aus dem theoretisch manche gute Elemente weiter entwickelt werden, des Materialismus, Pantheismus und nicht minder der niedrigsten Form der alten romantischen, das sittliche Freidenken und Handeln besonders im Sinnengenusse verherrlichenden Schule (nach der Weise von Friedrich Schlegel's Lucinde) einen weiten Anklang bei allen blasirten, von Weltschmerz angenagten oder nach Raffinirung des Sinnengenusses haschenden Seelen gefunden, ist aber überhaupt die Lieblingsdoctrin einer philosophischen, literärischen und socialen Halb-Welt und Halb-Bildung geworden, in viele Kreise, besonders auch auf den Hochschulen, eingedrungen und die Quelle einer argen geistigen und sittlichen Verwüstung geworden. Ein negatives Verdienst kann man jedoch Schopenhauer darin zuerkennen, daß er nämlich von seinem Standpunkt aus eine treffliche Schilderung von der Lebensqual eines Menschen gegeben hat, der vom sinnlichen und sinnlich nie gestillten Verlangen hin- und hergeworfen wird und nur im Tode seine Erlösung finden kann." (S. 15.)

Gedankenloser und wahrheitswidriger ist wohl nie von der Schopenhauer'schen Philosophie geredet worden. In Einem Athem wird sie als dem raffinirten Sinnengenuß nach Weise der Schlegel'schen Lucinde das Wort redend angeklagt und doch zugleich ihr das Verdienst nachgerühmt, das sie sich durch treffliche Schilderung der Tantalusqual des nach Sinnengenuß Jagenden erworben. Völlig aber von Unkenntniß der Schopenhauer'schen Philosophie zeugend ist es, daß der Sinnenmensch nach Schopenhauer nur im Tode seine Erlösung finden soll. Nicht der physische Tod, sondern die ethische Resignation, die Verneinung des Willens zum Leben, als identisch mit der christlichen Wiedergeburt, führt nach Schopenhauer zur Erlösung.

Von Unkenntniß der Schopenhauer'schen Philosophie zeugt auch die Zusammenstellung derselben mit der Romantik. Da sich diese bei Zeller ebenfalls findet, welcher die Verwandtschaft Schopenhauer's mit der Romantik besonders in seiner schroffen Scheidung zwischen dem Genialen und dem Gewöhnlichen, in seinem

Genialitätsdünkel und seinen dem Genie zugestandenen Freiheiten sieht (vergl. Geschichte der deutschen Philosophie seit Leibniz, S. 889); so will ich hier die wahre Stellung Schopenhauer's zur Romantik angeben. Schopenhauer gab der Romantik zwar insofern den Vorzug vor dem Humanismus, als dieser den Optimismus in sich trägt, jene aber auf den Geist des pessimistischen Christenthums hinwies, im Uebrigen aber empfahl er gegen die Romantik das Studium der alten Classiker, indem er sagte: „Sehr passend nennt man die Beschäftigung mit den alten Klassikern Humanitätsstudien; denn durch sie wird der Schüler zuvörderst wieder ein Mensch, indem er eintritt in die Welt, die noch rein war von allen Fratzen des rohen Mittelalters und der Romantik mit ihrem schändlichen Pfaffentrug und halb brutalem, halb geckenhaftem Ritterwesen, welche so tief in die europäische Menschheit eindrangen, daß Jeder damit übertüncht zur Welt kommt und sie erst abzustreifen hat, um nur zuvörderst wieder ein Mensch zu werden." (Welt als Wille u. Vorst., II, 136.)

Auch gab ja Schopenhauer ausdrücklich der classischen Poesie den Vorzug vor der romantischen. Den Unterschied zwischen classischer und romantischer Poesie führt nämlich Schopenhauer darauf zurück, daß jene keine anderen, als die rein menschlichen, wirklichen und natürlichen Motive kennt, diese hingegen auch erkünstelte, conventionelle und imaginäre Motive als wirksam geltend macht; dahin gehören nach Schopenhauer die aus dem christlichen Mythos stammenden, sodann die des ritterlichen, überspannten und phantastischen Ehrenprincips, ferner die der abgeschmackten und lächerlichen christlich-germanischen Weiberverehrung, endlich die der faselnden und mondsüchtigen hyperphysischen Verliebtheit. Die classische Poesie hat nach Schopenhauer eine unbedingte, die romantische nur eine bedingte Wahrheit und Richtigkeit, analog der griechischen und der gothischen Baukunst. (Vergl. Welt als Wille u. Vorst., II, 492 fg.)

Auch was Schopenhauer vom Wesen des Genies lehrt, bestätigt nichts weniger, als seine Sympathie mit der Romantik. Denn die Genialität besteht nach Schopenhauer wesentlich in der Objectivität, in dem reinen, willensfreien, von allen subjectiven Interessen losgelösten Erkennen. (Vergl. den Artikel Genie in meinem Schopenhauer-Lexikon.) Nun verhält sich doch aber die Romantik nicht objectiv zu den Dingen. Wenn Schopenhauer die Excentricitäten der Genies im Praktischen im Gegensatz zu der Vernünftigkeit der gewöhnlichen Menschen schildert, so erklärt er sie ja ausdrücklich für einen das Genie nothwendig begleitenden Nachtheil, der aus der überwiegenden Richtung seines Intellects auf das Allgemeine, statt der vom praktischen Leben erforderten auf das Einzelne, entspringt. In moralischer Hinsicht leugnet Schopenhauer zwar nicht, daß der Philister oft ein gesitteteres Leben führt als der Geniale, ist aber darum nicht so oberflächlich, jenen auch für sittlicher zu halten als diesen. Denn die heftigen Begierden, die Wollust, der Zorn, überhaupt die Affecte und Leidenschaften, denen der Geniale häufig unterworfen ist, hindern Schopenhauer nicht, dennoch die Verwandtschaft der Genialität mit der Heiligkeit zu erkennen. Die Erkenntnißweise des Genies und die Erkenntnißweise, aus der alle ächte Tugend und in höherm Grade die Heiligkeit entspringt, sind nach Schopenhauer identisch, nämlich die intuitive, das principium individuationis durchschauende. (Vergl. die von mir in dem Artikel Genie unter der Rubrik „Das Genie in ethischer Hinsicht" in meinem Schopenhauer-Lexikon citirten Stellen.

Dies wird genügen, um die angebliche Verwandtschaft Schopenhauer's mit der Romantik zu widerlegen. Schopenhauer gesteht dem Genie nicht romantische Zügellosigkeiten zu, sondern zeigt nur, wie die Schwächen und Fehler des Genies im praktischen Leben sich erklären lassen und wie, trotz derselben, der Geniale

doch im Grunde genommen ein edlerer Mensch ist, als der Philister mit seiner egoistischen Vernünftigkeit und Sittigkeit.

Die „arge geistige und sittliche Verwüstung", die nach Professor Ahrens (in der oben angeführten Stelle) die Schopenhauer'sche Philosophie angerichtet haben soll, habe ich nirgends bemerkt. Sie haust lediglich in dem Kopfe der Herren Professoren. Ueberhaupt macht man sich eine falsche Vorstellung von dem Einfluß der Philosophie auf das Leben, wenn man meint, ein philosophisches System könne die Grundbeschaffenheit und Grundrichtung des Willens der Menschen ändern. Es ist wahrlich nicht zu befürchten, daß eine pessimistische, dem Leben abgewendete, den Willen zum Leben verneinende Philosophie, wie die Schopenhauer'sche, den Lebenstrieb und Lebensmuth untergraben, daß sie zum Quietismus führen werde. Denn der Wille zum Leben bejaht sich, wie Schopenhauer selbst nachweist, nicht infolge einer objectiven Erkenntniß von dem Werthe des Lebens, die als Motiv der Bejahung auf ihn wirkte, sondern ganz blind und unmotivirt. (Vergl. Welt als Wille u. Vorst., II, Kap. 28.) Auch sagt Schopenhauer ganz richtig, daß keine Ethik möglich sei, die den Willen selbst modelte und besserte. „Denn jede Lehre wirkt bloß auf die Erkenntniß: diese aber bestimmt nie den Willen selbst, d. h. den Grund-Charakter des Wollens, sondern bloß dessen Anwendung auf die vorliegenden Umstände. Eine berichtigte Erkenntniß kann das Handeln nur in so weit modifiziren, als sie die dem Willen zugänglichen Objekte seiner Wahl genauer nachweist und richtiger beurtheilen läßt; wodurch er nunmehr sein Verhältniß zu den Dingen richtiger ermißt, deutlicher sieht, was er will, und demzufolge dem Irrthum bei der Wahl weniger unterworfen ist. Aber über das Wollen selbst, über die Hauptrichtung, oder die Grundmaxime desselben hat der Intellekt keine Macht. Zu glauben, daß die Erkenntniß wirklich und von Grund aus den Willen bestimme, ist wie glauben, daß die Laterne, die Einer bei Nacht trägt, das primum mobile seiner Schritte sei." (Welt als Wille u. Vorst., II, 251.) Die Motive (also die Vorstellungen) bestimmen nach Schopenhauer nie mehr, als Das, was ich zu dieser Zeit, an diesem Ort, unter diesen Umständen will; nicht aber daß ich überhaupt will, noch was ich überhaupt will, d. h. die Maxime, welche mein gesammtes Wollen charakterisirt. (Welt als Wille u. Vorst., I, 127. 194; II, 407.)

Man hat also nicht zu befürchten, daß die Schopenhauer'sche Lehre von der Nichtigkeit und dem Leiden des Lebens, oder die Hartmann'sche von dem Illusorischen aller Strebensziele als Motiv zur Verneinung des Lebenswillens und zum Aufgeben alles Strebens wirken werde. Der Ehrgeizige wird wahrlich das Haschen und Jagen nach Ehren und Auszeichnungen nicht aufgeben, weil ihn Schopenhauer in dem Kapitel „Was Einer vorstellt" (Parerga, I, „Aphorismen zur Lebensweisheit", Kapitel IV) über das Eitle und Nichtige des Jagens nach Ehre belehrt. Nur wer schon von Hause aus keinen Ehrgeiz hat, auf den können derartige Vorstellungen von der Werthlosigkeit der Ehren wirken. Werthurtheile bestimmen überhaupt nicht den Willen, sondern umgekehrt, der Wille ist es, der das Urtheil über Werth oder Unwerth einer Sache oder eines Strebens bestimmt. Wille zu Etwas läßt das Gewollte werthvoll, Gleichgültigkeit werthlos, Abscheu verwerflich erscheinen.

Es ist also da, wo, und so lange, als der Lebenswille überhaupt sich bejaht, nicht zu befürchten, daß die Schopenhauer'sche Philosophie ihn untergraben werde.

Uebrigens hat Schopenhauer in seinen „Aphorismen zur Lebensweisheit", wo er auf dem Standpunkte der Bejahung des Willens zum Leben steht, auch dem Muth und der Thatkraft das Wort geredet. Er ist hier nichts weniger, als Quietist; denn er sagt in der 53. Paränese (Parerga, I, 505): „Nächst der

Klugheit ist Muth eine für unser Glück sehr wesentliche Eigenschaft. . . . . Zu dieser Welt, wo die Würfel eisern fallen, gehört ein eiserner Sinn, gepanzert gegen das Schicksal und gewaffnet gegen die Menschen. Denn das ganze Leben ist ein Kampf, jeder Schritt wird uns streitig gemacht . . . . Daher ist es eine feige Seele, die, sobald Wolken sich zusammenziehen, oder wohl gar nur am Horizont sich zeigen, zusammenschrumpft, verzagen will und jammert. Vielmehr sei unser Wahlspruch: tu ne cede malis, sed contra audentior ito", u. s. w.

Auch die dieser Empfehlung des Muthes vorhergegangenen Klugheitsregeln zur Abwendung von Uebeln und Verhütung von Unglücksfällen beweisen, daß Schopenhauer durchaus nicht der Meinung war, man solle quietistisch die Hände in den Schooß legen und Alles passiv über sich ergehen lassen. Vom Standpunkte der Bejahung des Willens zum Leben und des Strebens nach Glückseligkeit hätte er es gewiß thöricht gefunden, Dem, der uns eine Ohrfeige auf die eine Backe giebt, noch die andere dazu hinzureichen, und Dem, der uns den Rock nimmt, auch den Mantel dazu zu geben. Er selbst war ja auch nichts weniger, als ein geduldiges Lamm. Er hat sich vielmehr tapfer gegen die Uebel und Gefahren, die ihm drohten, gewehrt und hat sich tapfer gegen seine Feinde geschlagen.

Seine Philosophie zeigt nur, daß es einen höhern Standpunkt, als den der Bejahung des Willens zum Leben, von dem aus Kampf und Widerstand allerdings die nothwendige Consequenz ist, gebe — einen Standpunkt, wo die intuitive Erkenntniß des Wesens des Lebens im Ganzen zur Verneinung des Willens führt. Was diese theoretische Nachweisung Verderbliches für das Leben haben soll, ist nicht einzusehen*). —

*) In meinen „Neuen Briefen über die Schopenhauer'sche Philosophie", Brief 46, habe ich gezeigt, daß Schopenhauer sogar vom Standpunkte der Verneinung des Willens zum Leben das „ungehinderte Erscheinen desselben, um in dieser Erscheinung sein eigenes Wesen erkennen zu können", als den einzigen Weg des Heils bezeichnet, also keineswegs dem Quintismus so unbedingt das Wort geredet hat, wie seine Gegner ihn beschuldigen. Deshalb konnte ich auch zwischen Ed. von Hartmann's Verbindung des „evolutionistischen Optimismus" mit dem „eudämonologischen Pessimismus" und der Schopenhauer'schen Lehre keinen wesentlichen Unterschied finden, und konnte den Selbstruhm von Hartmann's, daß er durch jene Verbindung der optimistischen Bejahung mit der pessimistischen Verneinung über die Schopenhauer'sche Philosophie hinausgegangen sei und dieselbe verbessert habe, nicht gelten lassen.

Es ließe sich noch Manches zur Vertheidigung Schopenhauer's gegen seine Gegner sagen. Aber das bisher von mir Dargelegte wird, hoffe ich, schon genügen, um zu zeigen, daß seine Philosophie weder theoretisch so widerspruchsvoll, noch praktisch so gefährlich ist, als seine Gegner vorgeben. Mögen diese nun immerhin sich mit dem Gedanken schmeicheln, daß die Schopenhauer'sche Philosophie „ein überwundener Standpunkt" sei; — die Wahrheit in ihr läßt sich so leicht nicht überwinden.

Von jeder Philosophie wird mit der Zeit Das überwunden, was irrig in ihr ist, und von jeder bleibt für alle Zeit unüberwunden, was wahr in ihr ist. Das Ueberwundenwerden wird also die Schopenhauer'sche Philosophie nach jener Seite hin mit allen andern theilen, aber ebenso das Unüberwundenbleiben nach dieser Seite hin.

Schopenhauer ist in meinen Augen nicht unfehlbar*); aber ich finde in seiner Philosophie mehr Wahrheitsgehalt, als in der seiner Gegner.

Kein System ist als System frei von Gewaltsamkeiten. Am meisten aber kommen sie in denjenigen vor, in welchen der Stoff nach einem zum Voraus festgestellten Schema, sei dasselbe nun

*) In meinen „Neuen Briefen über die Schopenhauer'sche Philosophie" habe ich die Hauptfehler, die ich in seiner Philosophie finde, aufgedeckt.

zwei-, drei- oder viergliederig, systematisirt wird. Da werden denn alle Dinge im Himmel und auf Erden in die zum Voraus fertigen und mit Etiketten versehenen Schubfächer untergebracht, ihre Natur mag sich noch so sehr dagegen sträuben. Es wird den Dingen ihre eigene Gliederung und Bewegung geraubt und dafür eine fremde aufgezwungen.

Die Schopenhauer'sche Philosophie ist frei von diesen Gewaltsamkeiten, weil sie bestrebt ist, statt a priori zu systematisiren, den a posteriori gefundenen Zusammenhang der Dinge darzustellen, das selbsteigene System der Dinge abzuspiegeln.

Wenn aber auch sie noch nicht ganz von Gewaltsamkeiten freizusprechen ist, so findet dies seine Entschuldigung darin, daß überhaupt das Systematisiren die schwierigste Aufgabe der Wissenschaft ist. Die Dinge sind nämlich so concret, vereinigen in sich so viele und verschiedene Eigenschaften, und es ist so schwer auszumachen, welche davon die wesentlichen, welche die accidentellen sind, daß der Denker oft zweifelhaft wird, unter welche Kategorie, unter welche Species er eine Gruppe von Erscheinungen bringen soll. Ein und dasselbe Ding läßt sich oft unter ganz verschiedene Kategorien subsumiren. Bringt man es nun ausschließlich nur unter die eine, so ist schon Gewaltsamkeit vorhanden.

Der Werth der philosophischen Systeme dürfte aber überhaupt nicht in Dem liegen, was sie als System leisten; — denn seinem systematischen Bau nach dürfte vielleicht keines ganz haltbar sein, weil keines frei ist von Widersprüchen seiner Sätze, theils gegen die Erfahrung, theils gegeneinander. Ihr Werth liegt nach meiner Ansicht vielmehr in den großen fruchtbaren Wahrheiten, durch deren Entdeckung sie die menschliche Erkenntniß im Allgemeinen weiter gefördert, verderbliche Irrthümer zerstört, hemmende Vorurtheile beseitigt haben. Je mehr dergleichen Wahrheiten ein System entdeckt hat, desto werthvoller ist es, sollte auch sein systematischer Bau im Ganzen fehlerhaft sein.

Außerdem ist es aber auch nicht der bloße Gehalt einer Philosophie, was ihren Werth bestimmt, sondern auch ihre Form, ihre Methode. Je mehr ihre Begriffe und Sätze aus der Erfahrung geschöpft sind und durch sie bekräftigt werden, desto werthvoller ist sie. Je mehr sie a priori construirend verfährt und dabei sich um die Erfahrung nicht bekümmert, ja wohl gar die Thatsachen ihren aprioriſchen Begriffen und Schematen zulieb modelt oder fälscht, desto werthloser ist sie.

Schließlich ist es auch die Darstellungsweise, die den Werth einer Philosophie bestimmt. Je dunkler, verworrener, abstruser diese ist, desto werthloser ist sie; je deutlicher, heller, verständlicher, desto werthvoller.

In allen drei Beziehungen kann sich die Schopenhauer'sche Philosophie getrost mit ihren Vorgängern messen; sie wird den Vergleich aushalten. Sie überstrahlt in allen drei Beziehungen die anderen nachkantischen Systeme.

Arthur Schopenhauer.

Ein Lebensbild

von

Herausgeber.

Wie die Lehre Schopenhauer's, so ist auch seine Person falsch aufgefaßt und in übeln Ruf gebracht worden. Es thut daher ein richtiges Lebensbild Noth.

Ich werde in dem Nachfolgenden bestrebt sein, das Wesentliche, die Grundzüge des Lebens und Charakters Schopenhauer's hervorzuheben. Als Quellen habe ich theils die von mir herausgegebenen Memorabilien und den handschriftlichen Nachlaß Schopenhauer's*) benutzt, theils Gwinner's Biographie**).

Wem es um ausführlichere Nachrichten zu thun ist, als ich sie hier geben kann, den muß ich auf die genannten Quellen verweisen.

Arthur Schopenhauer wurde am 22. Februar 1788 zu Danzig geboren, wo sein Vater, Heinrich Floris Schopenhauer, einer der angesehensten Kaufleute war. Arthur's Mutter war die als Schriftstellerin rühmlich bekannte Johanna Schopenhauer. Der Charakter des Vaters und die Intelligenz der

---

*) Arthur Schopenhauer. Von ihm; über ihn. Ein Wort der Vertheidigung von Ernst Otto Lindner, und Memorabilien, Briefe und Nachlaßstücke von Julius Frauenstädt. (Berlin, A. W. Hayn, 1863.) — Aus Arthur Schopenhauer's handschriftlichem Nachlaß. Abhandlungen, Anmerkungen, Aphorismen und Fragmente. (Leipzig, F. A. Brockhaus, 1864.)

**) Arthur Schopenhauer aus persönlichem Umgange dargestellt. Ein Blick auf sein Leben, seinen Charakter und seine Lehre von Wilhelm Gwinner. (Leipzig, F. A. Brockhaus, 1862.)

Mutter vererbten sich auf den Sohn, und dieser sah daher später in sich selbst einen Beleg für seine Theorie von der Erblichkeit der Eigenschaften, der zufolge der Mensch sein Moralisches, seinen Charakter, seine Neigungen, sein Herz, vom Vater, hingegen den Grad, die Beschaffenheit und Richtung seiner Intelligenz von der Mutter erbt. (Vergl. Welt als Wille u. Vorst., II, Kapitel 43.) Von seinem Vater hatte Arthur die Heftigkeit des Temperaments, die Energie des Willens und den stolzen, unbeugsamen Sinn, von seiner Mutter die Lebhaftigkeit und Penetration des Anschauungsvermögens, sowie die Gewandtheit des sprachlichen Ausdrucks.

Heinrich Floris Schopenhauer, der Vater Arthur's, war ein ungewöhnlicher Mensch. Neben ausgebreiteten kaufmännischen Kenntnissen hatte er sich während eines mehrjährigen Aufenthaltes in Frankreich und England eine bedeutende geistige Bildung erworben. Mit besonderer Vorliebe las er die französischen Schriftsteller, vor allen Voltaire. Für das Staats- und Familienleben der Engländer war er so eingenommen, daß er sich lange mit dem Plane trug, zu ihnen auszuwandern. Sein Hauswesen stattete er mit englischem Comfort aus. Täglich las er eine englische und eine französische Zeitung, und frühzeitig hielt er seinen Sohn zur Lektüre der Times an, als aus welchem Blatte man Alles lernen könne. Der Sohn befolgte auch den väterlichen Rath bis zu seinem Lebensende.

Heinrich Floris Schopenhauer war bereits in sein achtunddreißigstes Jahr getreten, als er sich die achtzehnjährige Johanna, eine geborene Trosiener, Tochter des danziger Rathsherrn Trosiener, zur Ehe auserkor. Ueber ihr Verhältniß zu ihm sagt sie selbst: „Noch vor Vollendung meines neunzehnten Jahres war mir durch diese Verbindung die Aussicht auf ein weit glänzenderes Loos geworden, als ich jemals berechtigt gewesen zu erwarten; doch daß dies in so früher Jugend meine Wahl nicht bestimmen konnte, ja daß ich kaum daran dachte, wird man mir zutrauen. Ich meinte mit dem Leben abgeschlossen zu haben, ein Wahn, dem man in früher Jugend nach der ersten schmerzlichen Erfahrung sich so leicht und gern überläßt. Ich durfte stolz darauf sein, diesem Mann anzugehören und war es auch. Glühende Liebe heuchelte ich ihm ebenso wenig, als er Anspruch darauf machte."

Kurz nach der Verheirathung trat Johanna Schopenhauer die erste große Reise mit ihrem wanderlustigen Gatten an. Sie reisten durch Belgien nach Paris und von dort nach England, wo der Erstgeborene nach dem ausdrücklichen Wunsch seines Vaters das Licht der Welt erblicken sollte, um die Rechte des Indigenats der großen Nation zu erwerben. Allein die plötzlich erwachende Sorge für die junge Mutter ließ es nicht dazu kommen, und nach einer beschwerlichen Heimreise im Winter erfolgte die ersehnte Geburt des Sohnes am 22. Februar 1788 zu Danzig. In Rücksicht auf die dereinstige Firma des zum Kaufherrn bestimmten Sprößlings ließ der Vater demselben den Namen Arthur geben, weil dieser Name in allen Sprachen der nämliche bleibt.

Als mit der Blokade Danzigs 1793 die letzte Hoffnung auf die Erhaltung des kleinen Freistaates geschwunden war, wanderten die Aeltern Schopenhauer's mit dem fünfjährigen Sohne nach Hamburg aus. Hier begann ein neues Leben der Familie. Aber die Wanderlust der Ehegatten nahm zu; denn außer den regelmäßigen Besuchen der jungen Frau bei den Ihrigen in Danzig unterbrachen ihren zwölfjährigen hamburger Aufenthalt zahlreiche größere und kleinere Touren. So kam die Familie schon während Arthur's Knabenalter mit vielen berühmten Zeitgenossen in persönliche Berührung. Zu ihren merkwürdigen Bekanntschaften der frühern Zeit gehören Klopstock, Tischbein, Reimarus, Baron Staël, Madame Chevalier, Büsch, Graf Reinhard, Meisner aus

Prag, Feldmarschall Kalckreuth, Sieveking, Lady Hamilton und Nelson.

Die weltmännische Ausbildung Arthur's war ein Nebenzweck dieser Reisen, den sein Vater nie aus den Augen verlor. Schon mit neun Jahren nahm ihn dieser mit nach Frankreich und ließ ihn dort bei einem Geschäftsfreunde, Gregoire in Havre, zurück, wo der Knabe über zwei Jahre blieb und mit dem gleichalterigen Sohne des Hauses Privatunterricht genoß. Dort verlebte er die glücklichste Zeit seines Knabenalters. Nach Hamburg auf dem Seewege ohne Begleitung heimgekehrt, hatte er seine Muttersprache fast verlernt und konnte sich nur allmählig wieder an die harten Klänge derselben gewöhnen. Er trat nun in das Runge'sche Privatinstitut, wo die Söhne der angesehensten Familien seine Schulgenossen waren. In dieser Zeit erwachte in Arthur die Neigung zur Wissenschaft, was seinem Vater, der ihn zum Kaufmann bestimmt hatte und dem die Gelehrtenlaufbahn unzertrennlich von der Dürftigkeit schien, gar nicht lieb war. Derselbe bediente sich daher folgender List. Er benutzte des Knaben Sehnsucht nach seinem geliebten Freunde in Havre und seinen gleich mächtigen Drang, die Welt zu sehen, indem er ihm die Alternative stellte, entweder sofort ins Gymnasium einzutreten, oder aber, auf die Gelehrtenlaufbahn ein für allemal verzichtend, nach dem Genusse einer mehrjährigen Reise die Handlung zu erlernen. Dieser Versuchung konnte der funfzehnjährige Arthur nicht widerstehen. Er reiste im Frühjahr 1803 voller Erwartung der Dinge, die da kommen sollten, mit den Aeltern ab. Von dieser durch die Jahre 1803 und 1804 sich erstreckenden Reise der Familie durch Belgien, England, Frankreich, die Schweiz und Deutschland hat Johanna Schopenhauer später Beschreibungen nach ihren Tagebüchern geliefert. Auch der Sohn wurde zur Führung eines Reisejournals angehalten.

In England blieben sie sechs Monate und, während die Aeltern verschiedene Ausflüge nach dem Norden machten, wurde der Sohn in die Pension eines Geistlichen zu Wimbledon bei London gebracht. Hier legte er den Grund zu seiner nachmaligen Vertrautheit mit der englischen Sprache und Literatur, aber auch zu seinem Haß gegen die englische Bigoterie. Daneben trieb er sein schon früh begonnenes Flötenspiel und gymnastische Uebungen, verwandte auch viele Mühe auf die Aneignung einer geläufigen kaufmännischen Handschrift.

Mächtig wirkten auf den jungen Arthur die auf dieser Reise empfangenen Natureindrücke, besonders die der Alpen. In Chamouny quälte er seinen Vater, allein zurückbleiben zu dürfen. Die Nachwirkung dieser Eindrücke ist im dritten Buche der „Welt als Wille und Vorstellung" zu spüren.

Man hat es für einen Bildungsschaden erklärt, daß Schopenhauer in den Jahren, die sonst für geregelten Unterricht bestimmt sind, ein unstetes Reiseleben führte. Das Vorüberfliegen an den Dingen sei es, was namentlich in jungen Jahren die Reisebildung zu einer oberflächlichen mache. Sie biete zu viel Reiz und lasse zu wenig Raum für die gesammelte Rückwirkung der Seele. Die vorzeitige Ueberreizung hinterlasse leicht eine zwischen Ueberspannung und Abspannung auf- und abwogende Ungleichmäßigkeit der Stimmung, die einer wahrhaft gediegenen geistigen Bildung ebenso sehr entgegenstehe, wie einer festen Charakterbildung. (Vergl. „Arthur Schopenhauer als Mensch und Denker" von Jürgen Bona Meyer. S. 13 fg.)

Ich bin jedoch der Meinung, daß für einen Geist von Schopenhauer's Art die Nachtheile, die daraus entsprangen, daß er als Knabe nicht, wie andere Knaben, auf den Schulbänken saß, bei weitem durch die Vortheile überwogen wurden, die daraus entsprangen, daß er die Welt früher aus der Anschauung, als aus Büchern kennen lernte. Denn die gelehrte Bildung läßt sich nachholen, und Schopenhauer hat sie später reichlich

nachgeholt; während der Schaden, der daraus entspringt, daß der Kopf frühzeitig mit todten Begriffen und Regeln vollgepfropft wird, oft im ganzen spätern Leben nicht wieder auszubessern ist. Ich erinnere in dieser Hinsicht an Das, was Schopenhauer selbst über Erziehung sagt: „Bei der künstlichen Erziehung wird, durch Vorsagen, Lehren und Lesen, der Kopf voll Begriffe gepfropft, bevor noch eine irgend ausgebreitete Bekanntschaft mit der anschaulichen Welt da ist. Die Anschauungen zu allen jenen Begriffen soll nun die Erfahrung nachbringen: bis dahin aber werden dieselben falsch angewendet und demnach die Dinge und Menschen falsch beurtheilt, falsch gesehen, falsch behandelt. So geschieht es, daß die Erziehung schiefe Köpfe macht, und daher kommt es, daß wir in der Jugend, nach langem Lesen und Lernen, oft theils einfältig, theils verschroben in die Welt treten und nun bald ängstlich, bald vermessen uns darin benehmen. . . . . Dies ist die Folge jenes ὑστερον προτερον, durch welches wir, dem natürlichen Entwickelungsgange unsers Geistes gerade entgegen, zuerst die Begriffe und zuletzt die Anschauungen erhalten. . . . . Nachmals hat dann eine lange Erfahrung alle jene, durch falsche Anwendung der Begriffe entstandenen Urtheile zu berichtigen. Dies gelingt selten ganz. Daher haben so wenige Gelehrte den gesunden Menschenverstand, wie er bei ganz Ungelehrten häufig ist.“ (Parerga, II, §. 385.)

Hätten, darf man wohl fragen, Schopenhauer's Werke jenen sie vor den Werken der Schulphilosophen auszeichnenden Charakter, der das Wort hervorrief: „Ce n'est pas un philosophe comme les autres, c'est un philosophe, qui a vu le monde“, erlangt, wenn Schopenhauer die Knabenjahre, wie andere Knaben, auf den Schulbänken abgesessen hätte?

Im Herbste 1804 begleitete Arthur seine Mutter wieder nach Danzig, wo er in derselben Kirche, in der er die Taufe empfangen hatte, confirmirt wurde. Im December kehrte er nach Hamburg zurück und trat mit Neujahr 1805 in die kaufmännische Lehre beim Senator Jenisch. Wenige Monate später erfolgte der plötzliche Tod seines Vaters durch Sturz aus einer hohen Speicheröffnung in den Kanal. Es ging das Gerücht, daß er wegen eingebildeter Vermögensverluste freiwillig seinem Leben ein Ende gemacht. Er litt allerdings in den letzten Lebensjahren an krankhaften Beängstigungen und war mit zunehmender Taubheit reizbarer und heftiger geworden.

Dieser Todesfall gab dem Lebenslauf Schopenhauer's eine Wendung, die von wichtigen Folgen wurde. Seine Mutter siedelte schon im nächsten Jahre nach Weimar über und wurde dort durch ihren Geist und ihre Liebenswürdigkeit bald mit allen Celebritäten der Stadt bekannt und befreundet. Sie genoß den Umgang der ausgezeichnetsten Männer, die theils zu Weimar lebten, theils durch die weimar'schen Größen dorthin gezogen wurden. Sie war wohlhabend genug geblieben, um bequem leben zu können, und besaß Talente genug, um ihr Haus zum Mittelpunkt eines geistig bedeutenden geselligen Kreises zu machen. Ihr Salon versammelte wöchentlich zweimal Männer, wie Goethe, Wieland, Heinrich Meyer, Falk, Fernow, die beiden Bertuch, Zacharias Werner, Friedrich Majer, Froriep, St. Schütze, Riemer, Grimm, Fürst Pückler, die beiden Schlegel und viele andere. Auch bei Hofe war sie gern gesehen. Unter Allen am nächsten trat ihr Fernow, der auch auf unsern Arthur von großem Einfluß wurde. Mit Fernow's Biographie eröffnete Johanna Schopenhauer ihre literarische Laufbahn.

Inzwischen hatte der Sohn, tief erschüttert durch den plötzlichen Tod des Vaters, aus Pietät für denselben die verhaßte kaufmännische Laufbahn zwar fortgesetzt, aber nur dem Scheine nach. In Wahrheit ging er heimlich seinen wissenschaftlichen Neigungen nach. Es bemächtigte sich seiner eine tiefe Melancholie, die in laute Klagen ausbrach. Die Mutter, Rath suchend, hatte

einen seiner Briefe ihrem Freunde Fernow mitgetheilt und dieser schrieb sofort, es sei noch Zeit zur Umkehr, es sei noch keineswegs zu spät. Ein Strom von Thränen brach aus den Augen des Jünglings und sein Entschluß war ohne Zaudern gefaßt. Johanna setzte demselben keinen Widerstand entgegen, wünschte vielmehr dem Sohne Glück. Auf Fernow's Vorschlag ließ sie ihn nach Gotha ziehen, wo Jakobs und Döring lehrten. Letzterer führte Schopenhauer durch Privatunterricht rasch in die classischen Sprachen ein und hatte bald Anlaß, ihm der reißenden Fortschritte wegen eine glänzende gelehrte Zukunft zu prophezeien. Jakobs war von der Reife seiner deutschen Aufsätze überrascht. Als jedoch Döring auf Anlaß spöttischer Bemerkungen Schopenhauer's über einen Gymnasialprofessor Schultz, die diesem hinterbracht worden waren, Schopenhauer'n den Privatunterricht aufkündigte, wollte dieser nicht länger am Gymnasium zu Gotha bleiben und kehrte, nach einem nur halbjährigen Aufenthalte daselbst, Ende 1807 nach Weimar zurück. Er bereitete sich daselbst durch Privatstudium unter Passow's Leitung zur Universität vor. Jedoch zog er nicht in die Wohnung seiner Mutter, und zwar nach deren ausdrücklichem Willen. „Es ist", schrieb sie ihm zuvor, „zu meinem Glücke nothwendig, zu wissen, daß Du glücklich bist, aber nicht, ein Zeuge davon zu sein. Ich habe Dir immer gesagt, es wäre sehr schwer, mit Dir zu leben, und je näher ich Dich betrachte, desto mehr scheint diese Schwierigkeit, für mich wenigstens, zuzunehmen. Ich verhehle es Dir nicht, solange Du bist, wie Du bist, würde ich jedes Opfer eher bringen, als mich dazu entschließen. Ich verkenne Dein Gutes nicht, auch liegt Das, was mich von Dir zurückscheucht, nicht in Deinem Gemüth, nicht in Deinem innern, aber in Deinem äußern Wesen, Deinen Ansichten, Deinen Urtheilen, Deinen Gewohnheiten, kurz ich kann mit Dir in nichts, was die Außenwelt angeht, übereinstimmen; auch Dein Mißmuth, Deine Klagen über unvermeidliche Dinge,

Deine finstern Gesichter, Deine bizarren Urtheile, die wie Orakelsprüche von Dir ausgesprochen werden, ohne daß man etwas dagegen einwenden dürfte, drücken mich und verstimmen meinen heitern Humor, ohne daß es Dir etwas hilft. Dein leidiges Disputiren, Deine Lamentationen über die dumme Welt und das menschliche Elend machen mir schlechte Nacht und üble Träume."

Schopenhauer bereitete sich in Weimar mit unermüdlichem Fleiße unter Passow's beständiger Aufsicht, in dessen Hause er wohnte, für die Universität vor und bezog dann im Jahre 1809 die Universität Göttingen, wo er zuerst Vorlesungen über Naturwissenschaften und Geschichte hörte. Wie aus seinen nachgelassenen Collegienheften hervorgeht, hörte er zu Göttingen 1809 bis 1811: Staatengeschichte bei Heeren, Naturgeschichte bei Blumenbach und Mineralogie bei demselben, Chemie bei Strohmeyer, Physik bei Tobias Mayer, Botanik bei Schrader, Geschichte der Kreuzzüge bei Heeren, Metaphysik bei G. E. Schulze und Psychologie bei demselben, physische Astronomie und Meteorologie bei Tobias Mayer, vergleichende Anatomie bei Blumenbach, Ethnographie bei Heeren und Reichsgeschichte bei Lüder. Den Trieb zu philosophiren erweckten in ihm besonders die Vorlesungen G. E. Schulze's, des Verfassers des „Aenesidemus", und entscheidend wurde hiebei Schulze's persönlicher Rath, den Privatfleiß fürs Erste ausschließlich dem Studium Plato's und Kant's zuzuwenden und vor Bewältigung dieser keinen Andern, namentlich nicht Aristoteles und Spinoza anzusehen, — ein Rath, den genau befolgt zu haben Schopenhauer nie bereute und dessen Wirkung in seinen Schriften zu spüren ist. — Von Studiengenossen, mit denen Schopenhauer zu Göttingen verkehrte, sind besonders zu nennen Bunsen und ein Amerikaner, der nachmals ungeheuer reich geworden. „So verschieden sind die Lebenswege", sagte Schopenhauer in der Erinnerung an diese göttinger Commi-

litonen; „der Eine ist Diplomat, der Andere Millionär, der Dritte Philosoph geworden."

Im Herbst 1811 ging Schopenhauer, durch Fichte's Ruf angelockt, nach Berlin, in der Erwartung, einen ächten Philosophen und großen Geist an ihm kennen zu lernen. Doch wurde er bald enttäuscht, und an die Stelle der Verehrung trat nun Geringschätzung und Spott, obgleich der Cursus durchgemacht wurde. Schopenhauer hörte zu Berlin 1811—13 folgende Vorlesungen: Die Thatsachen des Bewußtseins und die Wissenschaftslehre bei Fichte, Experimentalchemie bei Klaproth, über Magnetismus und Elektricität bei Ermann, Ornithologie, Amphibiologie, Ichthyologie und über weißblütige Thiere bei Lichtenstein, sodann über Hausthiere bei demselben, nordische Poesie bei Rühs, Geschichte der Philosophie während der Zeit des Christenthums bei Schleiermacher, Geschichte der griechischen Literatur bei Wolf, über die Wolken des Aristophanes bei demselben, über die Satiren des Horaz bei demselben, über das Leben und die Schriften Plato's bei Böckh, Geognosie bei Weiß, Zoologie bei Lichtenstein und Entomologie bei demselben, griechische Alterthümer bei Wolf, Physik bei Fischer, Astronomie bei Bode, allgemeine Physiologie bei Horkel.

Die naturwissenschaftlichen Studien Schopenhauer's zu Göttingen und Berlin wurden nachmals von wichtigem Einfluß auf seine ganze philosophische Weltanschauung und gaben derselben jene gediegene empirische Grundlage, durch die sie sich vor den andern nachkantischen Systemen so vortheilhaft auszeichnet. Schopenhauer legte auch selbst großen Werth auf seine naturwissenschaftlichen Universitätsstudien. Denn in einem Briefe an mich vom 12. October 1852 schrieb er: „Physiologie ist der Gipfel gesammter Naturwissenschaft und ihr dunkelstes Gebiet. Um davon mitzureden, muß man daher schon auf der Universität den ganzen Kursus sämmtlicher Naturwissenschaften ernstlich durchgemacht und sodann sie das ganze Leben im Auge behalten haben.

Nur dann weiß man wirklich, wovon überall die Rede ist: sonst nicht. So habe ich es gemacht, habe meine Anatomie unter Hempel und Langenbeck eifrig durchgemacht, sodann über die Anatomie des Gehirns allein ein eigenes Collegium bei Rosenthal, im anatomischen Theater der Pépiniére in Berlin gehört, habe 3 Mal Chemie, 3 Mal Physik, 2 Mal Zoologie, vergleichende Anatomie, Mineralogie, Botanik, Physiologie, allgemeine Detto, Geographie, Astronomie u. s. w. gehört, dann mein ganzes Leben hindurch die Fortschritte aller dieser Wissenschaften beobachtet und die Hauptwerke, besonders der Franzosen und Engländer, studirt, wie die Exemplare mit Glossen in meiner Bibliothek bezeugen. Darum kann ich mitreden und hab's mit Ehren gethan. Im Jahre 1824 gab die Münchener Akademie eine kurze Darstellung der Fortschritte der Physiologie in diesem Jahrhundert heraus, darin sie bei den Fortschritten der Sinneswerkzeuge bloß mich und Purkinje nennt. Ueberhaupt zeugen meine Werke von gründlichem Naturstudio, wären auch sonst unmöglich."

Schopenhauer nennt in diesem Briefe auch noch diejenigen französischen und englischen Naturforscher, deren Werke er zum besondern Gegenstand seines Studiums gemacht und auf die er besondern Werth legt. Es sind Bichat, Cabanis, Magendie, Flourens, Ch. Bell und Marshal Hall.

Wie Schopenhauer die Bücher, die er las, mit Randglossen zu versehen pflegte, so versah er mit solchen auch schon seine auf der Universität nachgeschriebenen Collegienhefte, und diese zeugen schon von seinem kritischen Geiste und von der Selbstständigkeit seines Urtheils. Aehnlich auch, wie er später auf den Titel seiner Druckschriften oder auf einzelne Abtheilungen derselben Mottos setzte, setzte er solche auch schon auf den Titel seiner Collegienhefte. Einiges dieser Art mag, da es seinen Geist charakterisirt, hier stehen. Auf dem Titelblatt des Collegienheftes über „Die Thatsachen des Bewußtseins und die Wissenschaftslehre

bei Fichte im Winter 1811—1812" ist zu dem Worte „Wissenschaftslehre" an den Rand geschrieben: „Vielleicht ist die richtige Lesart Wissenschaftsleere." Auf der Rückseite des Titelblattes stehen zwei bezeichnende Mottos aus Kant und Goethe. Das erstere, aus Kant's „Verkündigung des ewigen Friedens in der Philosophie" lautet: „Die Lüge (vom Vater der Lügen, durch den alles Böse in die Welt gekommen ist) ist der eigentliche faule Fleck in der menschlichen Natur; so sehr auch zugleich der Ton der Wissenschaftlichkeit (nach dem Beispiel mancher chinesischen Krämer, die über ihren Laden die Aufschrift mit goldenen Buchstaben setzen: „hier betrügt man nicht") vornehmlich in dem, was das Uebersinnliche betrifft, der gewöhnliche Ton ist." Das Motto aus Goethe ist das bekannte: „Gewöhnlich glaubt der Mensch, wenn er nur Worte hört, es müsse sich dabei doch auch was denken lassen." Zu diesen Vorlesungen über die „Wissenschaftslehre", die in dem Collegienhefte in „Protokolle" eingetheilt sind, setzte Schopenhauer gleich an den Rand des ersten Protokolls: „Though this be madness, yet there's method in it."

Ueber Fichte's Vortrag bemerkt Schopenhauer in einer Randglosse: „Fichte's Vortrag ist wohl deutlich und er spricht langsam, doch verweilt er mir oft zu lange auf leicht zu verstehenden Dingen und wiederholt sie mit andern Worten, so daß die Aufmerksamkeit ermüdet, das schon Begriffene noch länger anzuhören und man eben dadurch zerstreut wird."

Eine sehr lange Randglosse widerlegt Fichte's Entgegensetzung von Genie (als göttlich) und Wahnsinn (als thierisch). Schopenhauer zeigt hingegen die Verwandtschaft zwischen Genie und Wahnsinn, und es findet sich in dieser Randglosse schon die spätere Lehre Schopenhauer's vom Genie im Keime. Am König Lear und am Tasso erläutert Schopenhauer die Verwandtschaft zwischen Genie und Wahnsinn. Nicht der Wahnsinn, wohl aber der Blödsinn nähert nach dieser Randglosse den Menschen dem Thiere.

So wenig, als Fichte, so wenig konnte Schleiermacher dem jungen Schopenhauer imponiren. Schleiermacher hatte in einer der ersten Vorlesungen „Ueber Geschichte der Philosophie zur Zeit des Christenthums" (1812) gesagt: „Die Philosophie hat mit der Religion gemein das Wissen von Gott." Hiezu bemerkt Schopenhauer in seinem Collegienheft: „Dann müßte ja die Philosophie den Begriff eines Gottes voraussetzen, den sie vielmehr, nachdem ihr Fortgang es bringen wird, gewinnen oder verwerfen soll, zu beidem gleich bereit." Schleiermacher hatte ferner gesagt: „Philosophie und Religion können nicht ohne einander bestehen. Keiner kann Philosoph sein, ohne religiös zu sein. Umgekehrt muß der Religiöse sich wenigstens die Aufgabe der Philosophie machen." Hiegegen bemerkt Schopenhauer: „Keiner, der religiös ist, gelangt zur Philosophie, er braucht sie nicht. Keiner, der wirklich philosophirt, ist religiös: er geht ohne Gängelband, gefährlich, aber frei."

Im Jahre 1813 bereitete sich Schopenhauer für die Doctorpromotion in Berlin vor. Der Krieg hinderte jedoch die Ausführung dieses Planes. Er zog sich nach Rudolstadt zurück und arbeitete dort in der Abgeschiedenheit die Abhandlung „Ueber die vierfache Wurzel des Satzes vom zureichenden Grunde" aus. Für diese Abhandlung wurde er von der philosophischen Facultät zu Jena in absentia promovirt. Darauf brachte er den Winter in Weimar zu, wo ihn Goethe an sich heranzog, ihn in seine „Farbenlehre" mit Vorzeigung seiner Experimente einweihte und ihn des nähern Umgangs würdigte, der so vertraut wurde, wie es ein Altersunterschied von neun und dreißig Jahren irgend zuließ. Kaum minder, als dieser Umgang, ward von wesentlichem Einfluß auf Schopenhauer zu Weimar der Umstand, daß ihn der Orientalist Friedrich Majer in das indische Alterthum einführte. Von daher schreibt sich die hohe Verehrung Schopenhauer's für die heiligen Schriften der Hindu und die Verwandtschaft seiner Phi-

losophie mit dem Brahmanismus und Buddhaismus. Schopenhauer hat später selbst bekannt, daß er das Beste seiner Entwickelung, nächst dem Eindrucke der anschaulichen Welt, sowohl dem der Werke Kant's, als dem der heiligen Schriften der Hindu und dem Plato verdanke. (Welt als Wille und Vorst., I, 493.) An einer Stelle seiner nachgelassenen Manuscripte schreibt er (Dresden 1816): „Ich gestehe, daß ich nicht glaube, daß meine Lehre je hätte entstehen können, ehe die Upanischaden, Plato und Kant ihre Strahlen zugleich in eines Menschen Geist werfen konnten. Aber freilich standen, wie Diderot sagt, viele Säulen da, und die Sonne schien auf alle: doch nur Memnon's Säule klang."

Die Verhältnisse im Hause seiner Mutter zu Weimar mißfielen jedoch Schopenhauer und die Entfremdung zwischen ihr und ihm, die sich schon früher geäußert hatte, trat immer mehr hervor. Er warf ihr vor, das Andenken seines Vaters, für den er große Pietät hegte, nicht geehrt zu haben. „Ich und Du sind zwei!" pflegte er ihr manchmal in der Verstimmung zu sagen. In der That war auch die Lebensanschauung und das Streben Beider zu verschieden, als daß zwischen ihnen Sympathie hätte aufkommen können. Schopenhauer fühlte sich in dem Salon der Mutter nicht heimisch. Ihr schöngeistiges Thun und Treiben und ihr Hang zur Verschwendung stießen ihn ab. Sie ihrerseits hatte kein Verständniß für des Sohnes Wesen und Bedeutung. Als er ihr die „Vierfache Wurzel" überreichte und sie den Titel gelesen hatte, spottete sie, das sei wohl ein Buch für Apotheker. „Man wird es noch lesen", erwiderte er, „wenn von Deinen Schriften kaum mehr ein Exemplar in einer Rumpelkammer stecken wird." Sie entgegnete: „Von den Deinigen wird die ganze Auflage noch zu haben sein." (In den Memoiren Anselm's von Feuerbach, zu Leipzig 1852 erschienen, findet sich über Schopenhauer's Mutter, die A. von Feuerbach 1815 zu Karlsbad kennen

lernte, Folgendes: „Hofräthin Schopenhauer, eine reiche Witwe. Macht von der Gelehrsamkeit Profession, Schriftstellerin. Schwatzt viel und gut, verständig, ohne Gemüth und Seele. Selbstgefällig, nach Beifall haschend und stets sich selbst belächelnd. Behüte uns Gott vor Weibern, deren Geist zu lauterm Verstande aufgeschoßt ist. Der Sitz schöner weiblicher Bildung ist allein in des Weibes Herzen." Diese Charakteristik seiner Mutter nannte Schopenhauer, dem ich sie mitgetheilt hatte, in einem Briefe an mich vom 12. Juli 1852 „nur gar zu treffend".)

An ein einträchtiges Zusammenleben eines solchen Sohnes mit einer solchen Mutter war nicht zu denken. Schopenhauer fürchtete, das väterliche Vermögen unter den Händen seiner Mutter noch ganz schwinden und sich in die harte, ihn seinem höhern Berufe entfremdende Lage versetzt zu sehen, für den Erwerb arbeiten zu müssen, wozu er sich gänzlich unfähig fühlte. Es kam zu heftigen Auftritten zwischen Mutter und Sohn. Dieser trennte seine Sache von der seiner Mutter.

Anders dagegen war das Verhältniß Schopenhauer's zu seinem Vater. Stets hegte er für diesen große Dankbarkeit, weil derselbe es durch seine Fürsorge ihm möglich gemacht hatte, frei von erniedrigenden Sorgen um das tägliche Brod, sich ganz seinem philosophischen Berufe widmen zu können. Dieser Dankbarkeit gab er einen schönen Ausdruck in einer beabsichtigten „Dedication" der zweiten Auflage der „Welt als Wille und Vorstellung" an die Manen seines Vaters, welche ich in einem seiner hinterlassenen Manuscripten-Bücher (Berlin 1821) gefunden habe. Diese ist zu charakteristisch, um sie nicht hier mitzutheilen. Sie lautet:

„Dedication der zweiten Ausgabe, den Manen meines Vaters, des Kaufmanns Heinrich Floris Schopenhauer:

„Edler, wohlthätiger Geist! dem ich alles danke, was ich bin. Deine waltende Vorsorge hat mich geschirmt und getragen, nicht bloß durch die hülflose Kindheit und unbedachtsame Jugend,

sondern auch in's Mannesalter und bis auf den heutigen Tag. Denn, indem Du einen Sohn, wie ich bin, in die Welt setztest, sorgtest Du zugleich dafür, daß er auch als ein solcher in einer Welt, wie diese ist, bestehn und sich entwickeln konnte. Und ohne diese Deine Fürsorge wäre ich hundert Mal zu Grunde gegangen. Meinem Geist war die Richtung zu der ihm allein angemessenen Beschäftigung zu entschieden eingepflanzt, als daß ich hätte seiner Natur Gewalt anthun und ihn dahin bändigen können, daß er unbekümmert um das Daseyn überhaupt und nur für das Daseyn meiner Person wirksam, das tägliche Brod herbeizuschaffen sich zur einzigen Aufgabe hätte machen können. Du scheinst auch auf diesen Fall bedacht gewesen zu seyn und dabei vorhergesehn zu haben, daß er nicht eben geeignet seyn möchte, die Erde zu ackern, oder sonst durch ein mechanisches Gewerbe seine Kräfte zur Sicherung seiner Subsistenz zu verwenden, und scheinst vorhergesehn zu haben, daß Dein Sohn, Du stolzer Republikaner, nicht das Talent würde haben können, wetteifernd mit médiocre et rampant, vor Ministern und Räthen, Mäcenen und ihren Rathgebern zu kriechen, um ein sauer abzuverdienendes Stück Brod erst niederträchtig zu erbetteln, oder der sich blähenden Mittelmäßigkeit zu schmeicheln und demüthig sich dem lobpreisenden Gefolge scharlatanischer Pfuscher anzuschließen; daß er vielmehr als Dein Sohn auch mit Deinem verehrten Voltaire denken würde: nous n'avons que deux jours à vivre: il ne vaut pas la peine de les passer à ramper devant des coquins méprisables.

„Daher weihe ich Dir mein Werk und rufe Dir im Grabe den Dank nach, den ich einzig Dir und keinem Andern schuldig bin. Nam Caesar nullus nobis haec otia fecit.

„Daß ich die Kräfte, die mir die Natur gab, ausbilden und zu dem verwenden konnte, wozu sie bestimmt waren, daß ich dem angeborenen Triebe folgen und für Unzählige denken und arbeiten konnte, während Keiner für mich etwas that: Das danke ich Dir, mein Vater, danke es Deiner Thätigkeit, Deiner Klugheit, Deiner Sparsamkeit und Sorgfalt für die Zukunft. Darum sei Du mir gepriesen, mein edler Vater! Und Jeder, der an meinem Werk irgend eine Freude, Trost oder Belehrung findet, soll Deinen Namen vernehmen und wissen, daß, wenn Heinrich Floris Schopenhauer nicht der Mann gewesen wäre, der er war, Arthur Schopenhauer hundert Mal zu Grunde gegangen wäre. Und so laß meine Dankbarkeit das Einzige thun, was ich für Dich, der Du vollendet hast, vermag: laß sie Deinen Namen so weit bringen, als meiner ihn zu bringen im Stande ist." —

Da nun, wie schon oben gesagt ist, an ein Zusammenleben Schopenhauer's mit seiner Mutter nicht zu denken war, so verließ er im Frühjahr 1814 Weimar wieder und siedelte nach Dresden über, wo er 1814—1818 privatisirte, die Bibliothek und die Kunstsammlungen zu vielseitigen Studien benutzte, das Theater besuchte und in der schönen Natur seinen eigenen Gedanken nachhing. Manche Aufzeichnungen aus jener Zeit zeigen, wie dies Alles auf ihn gewirkt hat. „Mit einem Kunstwerk", schrieb er zu Dresden 1814, „muß man sich verhalten, wie mit einem großen Herrn, nämlich sich davor hinstellen und warten, daß es Einem etwas sage." Auf dem Gesichte des Apolls von Belvedere las er „den gerechten und tiefgefühlten Unwillen des Musengottes über die Erbärmlichkeit und gänzliche, nicht zu bessernde Verkehrtheit der Philister. Auf diese hat er seine Pfeile gesendet, um die Brut der ewig Abgeschmackten zu vertilgen." Auf die Sixtinische Madonna dichtete er (Dresden 1815) folgende Verse:

Sie trägt zur Welt ihn: und er schaut entsetzt
In ihrer Gräu'l chaotische Verwirrung,
In ihres Tobens wilde Raserei,
In ihres Treibens nie geheilte Thorheit,
In ihrer Quaalen nie gestillten Schmerz, —
Entsetzt: doch strahlet Ruh' und Zuversicht
Und Siegesglanz sein Aug', verkündigend
Schon der Erlösung ewige Gewißheit.

Das Theater veranlaßte ihn zu folgender Bemerkung (Dresden 1815): „Da die Schauspielkunst nur für den Augenblick wirkt, so ist kein Kunstgenuß seltener; weil er nur durch die wirkliche lebendige Gegenwart eines Menschen von großem Talent zu erlangen ist: daher kommt es, daß die übrigen Künste, deren Treffliches dauert, immer Etwas aufzuweisen haben, die Schauspielkunst aber selten; vielmehr zeigt sich in ihr, fast so oft sie auftritt, recht grell die Unfähigkeit der Menschen zum Vortrefflichen."

Was aber wichtiger ist, als alles dieses, zu Dresden (1815) verfaßte Schopenhauer seine optische Abhandlung „Ueber das Sehn und die Farben", von welcher Goethe das Manuscript auf seiner Rheinreise mit sich führte, und die 1816 erschien. Ferner schrieb er zu Dresden 1814—1818 die Gedanken einzeln nieder, aus denen sein System hervorging, von dem er selbst sagt, daß es „gewissermaaßen ohne sein Zuthun strahlenweise wie ein Krystall zu einem Centro convergirend so zusammenschoß, wie er es in seinem Hauptwerk niedergelegt hat."

Diese zu Dresden 1814—1818 aphoristisch niedergeschriebenen Gedanken befinden sich in Schopenhauer's Nachlaß. Die „Welt als Wille und Vorstellung" ist in ihnen in ihrer primitivsten, frischesten Gestalt, wenngleich ungeordnet, enthalten. Schopenhauer hat später selbst von diesen Manuscripten gesagt: „Diese zu Dresden in den Jahren 1814—1818 geschriebenen Bogen zeigen den Gährungsproceß meines Denkens, aus dem damals meine ganze Philosophie hervorging, sich nach und nach daraus hervorhebend, wie aus dem Morgennebel eine schöne Gegend. Bemerkenswerth ist dabei, daß schon im Jahre 1814 (meinem 27. Jahre) alle Dogmen meines Systems, sogar die untergeordneten, sich feststellten."

Schon zu Berlin 1813 fühlte er ein System in sich erwachsen, wie folgende charakteristische Stelle aus seinen nachgelassenen Erstlingsmanuscripten beweist:

„Unter meinen Händen und vielmehr in meinem Geiste erwächst ein Werk, eine Philosophie, die Ethik und Metaphysik in Einem seyn soll, da man sie bisher trennte so fälschlich, als den Menschen in Seele und Körper. Das Werk wächst, concrescirt allmälig und langsam, wie das Kind im Mutterleibe: ich weiß nicht, was zuerst und was zuletzt entstanden ist. Ich werde ein Glied, ein Gefäß, einen Theil nach dem andern gewahr, d. h. ich schreibe auf, unbekümmert, wie es zum Ganzen passen wird: denn ich weiß, es ist Alles aus Einem Grund entsprungen. So entsteht ein organisches Ganzes, und nur ein solches kann leben.

„Ich, der ich hier sitze, und den meine Freunde kennen, begreife das Entstehen des Werkes nicht, wie die Mutter das des Kindes in ihrem Leibe nicht begreift. Ich sehe es an und spreche, wie die Mutter: „Ich bin mit Frucht gesegnet." Mein Geist nimmt Nahrung aus der Welt durch Verstand und Sinne; diese Nahrung giebt dem Werk einen Leib; doch weiß ich nicht, wie, noch warum bei mir und nicht bei Andern, die dieselbe Nahrung haben.

„Zufall, Beherrscher dieser Sinnenwelt! laß mich leben und Ruhe haben noch wenige Jahre! denn ich liebe mein Werk, wie die Mutter ihr Kind. Wenn es reif und geboren seyn wird; dann übe dein Recht an mir und nimm Zinsen des Aufschubs. — Gehe ich aber früher unter in dieser eisernen Zeit, o so mögen diese unreifen Anfänge, diese meine Studien der Welt gegeben werden, wie sie sind: dereinst erscheint vielleicht ein verwandter Geist, der die Glieder zusammenzusetzen versteht und die Antike restaurirt."

Nun, es war Schopenhauer vergönnt, selbst die Glieder zusammenzusetzen. Im April 1818 schloß er mit dem Buchhändler Friedrich Arnold Brockhaus einen Verlags-Contract über „Die Welt als Wille und Vorstellung" ab. In diesem Contract wurde „das Honorar zu einem Dukaten für den gedruckten Bogen" fest-

gesetzt. Der Verleger mußte sich verpflichten, „dieser Unternehmung gegen Niemanden zu erwähnen, und soll das Publicum durch ihn erst im Michael-Meß-Catalog davon in Kenntniß gesetzt werden".*)

*) Näheres über die Verhandlungen zwischen Schopenhauer und Friedrich Arnold Brockhaus über die erste Auflage der „Welt als Wille und Vorstellung", so wie über die Schicksale dieser ersten Auflage finden wir in dem Werke: „Friedrich Arnold Brockhaus. Sein Leben und Wirken nach Briefen und andern Aufzeichnungen geschildert von seinem Enkel Heinrich Eduard Brockhaus (Leipzig, F. A. Brockhaus, 1876), Theil II, S. 349—362. — Der in diesem Werke mitgetheilte Brief Schopenhauer's an Friedrich Arnold Brockhaus, in welchem er demselben die „Welt als Wille und Vorstellung" zum Verlag anbot (Dresden, den 28. März 1818), ist zu charakteristisch, als daß ich nicht das Wesentliche aus demselben hier mittheilen sollte. Es lautet:

„Da mir Herr von Biedenfeld gesagt hat, daß Sie, auf eine vorläufige Anfrage, nicht abgeneigt wären, ein Manuscript von mir zu drucken; so nehme ich mir die Freiheit Ihnen näher anzugeben, wovon die Rede ist.

„Ich will nämlich zur nächsten Michaelis-Messe ein philosophisches Werk erscheinen lassen, an welchem ich hier seit vier Jahren unabläßig gearbeitet habe. — Es wäre nun einerseits sehr am unrechten Ort, dem Verleger gegenüber als Schriftsteller den Bescheidenen spielen zu wollen: andererseits ist es überall unrecht den Charlatan zu machen. Daher will ich Ihnen zugleich offen und gewissenhaft über mein Werk dasjenige sagen, woran Ihnen, meines Erachtens, gelegen seyn kann. Zugleich aber nehme ich Ihnen, als einem Mann von Ehre, hiermit das Versprechen ab, das Gesagte streng zu verschweigen, sogar den Titel des Buchs, welchen Niemand früher als aus dem Meßkatalog erfahren soll.

„Mein Werk also ist ein neues philosophisches System: aber neu im ganzen Sinn des Worts: nicht neue Darstellung des schon Vorhandenen: sondern eine im höchsten Grad zusammenhangende Gedankenreihe, die bisher noch nie in irgend eines Menschen Kopf gekommen. Das Buch, in welchem ich das schwere Geschäft, sie Andern verständlich mitzutheilen, ausgeführt habe, wird, meiner festen Ueberzeugung nach, eines von denen seyn, welche nachher die Quelle und der Anlaß von hundert andern Büchern werden. Jene Gedankenreihe war, dem Wesentlichen nach, schon vor 4 Jahren in meinem Kopfe vorhanden: aber um sie zu entwickeln und sie durch unzählige Aufsätze und Studien mir selber vollkommen deutlich zu machen, bedurfte es ganzer 4 Jahre, in welchen ich mich ausschließlich damit und mit den dazu gehörigen Studien fremder Werke beschäftigt habe. Vor einem Jahre fing ich an das Ganze in zusammenhangendem Vortrag für Andere faßlich zu machen, und bin damit eben jetzt fertig geworden. Dieser Vortrag selbst ist gleich fern von dem hochtönenden, leeren und sinnlosen Wortschwall der neuen philosophischen Schule und vom breiten platten Geschwätze der Periode vor Kant: er ist im höchsten Grade deutlich, faßlich, dabei energisch und ich darf wohl sagen nicht ohne Schönheit: nur wer ächte eigene Gedanken hat, hat ächten Stil. Der Werth, den ich auf meine Arbeit lege, ist sehr groß: denn ich betrachte sie als die ganze Frucht meines Daseyns. Der Eindruck nämlich, welchen auf einen individuellen Geist die Welt macht, und der Gedanke, durch welchen der Geist, nach erhaltener Bildung, auf jenen Eindruck reagirt, ist allemal nach zurückgelegtem dreißigsten Jahre da, vorhanden und geschehen: alles Spätere sind nur Entwickelungen und Variationen desselben. Ist nun diese Reaktion, dieser Gedanke, ein vom gewöhnlichen, wie er sich täglich in Millionen Individuen wiederholt, verschiedener und wirklich eigenthümlicher; so kann nun auch das Werk, in welchem er sich ausspricht und mittheilt, sogleich vollendet werden, sobald nur ein günstiges Geschick die Muße, die innere und äußere Ruhe dazu giebt. Dies ist nun, wie ich glaube, mein Fall gewesen. Wollte ich demnach, gemäß dem Werthe, welchen ich auf mein Werk lege, meine Forderungen an Sie abmessen, so würden diese außerordentlich, ja unerschwingbar ausfallen. Sogar aber wenn ich auch nur nach dem Werthe, den, meines Erachtens, das Manuscript für den Verleger haben wird, die Forderungen machen wollte, würden sie schon stark seyn. Allein auch dieses werde ich nicht, weil ich nicht verlangen kann, daß Sie alles Gesagte mir auf mein Wort glauben, sondern Sie natürlich argwöhnen müssen, ich sei durch Eigenliebe bestochen. Dies annehmend bequeme ich mich von der Rücksicht auszugehen, daß mein Name noch sehr wenig bekannt ist, und daß ein philosophisches Werk, solange es keinen Ruhm erlangt hat, vor's Erste kein großes Publikum findet, wiewohl nachher ein desto größeres. Hierauf also gründen sich folgende höchst billige Forderungen."

Und nun folgen die Forderungen, die er an den Verleger stellt.

Sobald das Manuscript dem Verleger übergeben war, reiste Schopenhauer (im Herbst 1818) nach Italien. Mit welchem stolzen Selbstgefühl er nach Italien ging, davon können folgende, auf der Reise von Neapel nach Rom (im April 1819) gedichteten Verse Zeugniß geben:

Aus langgehegten, tiefgefühlten Schmerzen
Wand sich's empor aus meinem innern Herzen.
Es festzuhalten hab' ich lang' gerungen:
Doch weiß ich, daß zuletzt es mir gelungen.
Mögt euch drum immer wie ihr wollt gebärden:
Des Werkes Leben könnt ihr nicht gefährden.
Aufhalten könnt ihr's, nimmermehr vernichten:
Ein Denkmal wird die Nachwelt mir errichten.

In Rom verblieb Schopenhauer vier Monate. In Neapel verkehrte er viel mit jungen Engländern. Doch überall hin begleitete ihn das Gefühl seiner Heterogeneität und Fremdheit unter den Menschen, sowie auch seine pessimistische Welt- und Lebensansicht, wovon die Aufzeichnungen in seinen hinterlassenen, auf dieser und der zweiten italienischen Reise (1822—24) geschriebenen Manuscriptbüchern zeugen.

Eine im Vatican gesehene Büste des Bias mit der Inschrift „οἱ πλειστοι ἀνθρωποι κακοι" bestätigte ihm seinen Pessimismus. Ein im Schloß Capo di Monte gesehenes Bild bestätigte ihm seine Erklärung des Weinens als eines aus dem Mitleid mit sich selbst entspringenden Phänomens. (Vergl. Welt als Wille u. Vorst., I, §. 67 und II, Kap. 47.) Er schrieb nämlich zu Neapel im März 1819: „Nie ist das Weinen richtiger angebracht worden, als wo Homer den Odysseus weinen läßt, beim Phäaken-König Alkinoos, wo er unerkannt seine eigene Leidensgeschichte vom ἀοιδος absingen hört; denn hier tritt im höchsten Grade das Mitleid gegen sich selbst hervor. — Im Schloß Capo di Monte ist ein schönes Bild dieser Scene, von einem jungen Venetianer, Namens Azis."

Schopenhauer's Aufzeichnungen während der beiden italienischen Reisen zeigen, wie Land und Leute, wie Natur und Kunst auf ihn gewirkt. Sie enthalten Notizen über Gesehenes, namentlich über Werke der Architektur und der bildenden Künste, und dann wieder die ästhetischen Betrachtungen, zu denen das Gesehene ihn angeregt hat, z. B. über Allegorie, über den Unterschied zwischen Sculptur und Malerei, über Gartenkunst, — Aufzeichnungen, die Schopenhauer später für die zweite Auflage der „Welt als Wille und Vorstellung" benutzt hat. Auch zu allgemeinen Betrachtungen über das Reisen, über Nationalfehler, über Kirche und Katholicismus, über den Gegensatz der antiken und christlichen Zeit fand er sich veranlaßt. Zu Venedig schrieb er (den 1. November 1818): „Wer plötzlich in ein ganz fremdes Land oder Stadt versetzt wird, wo eine von der seinigen sehr verschiedene Lebensweise, wohl gar auch Sprache herrscht, dem ist zuerst, wie dem, der in kaltes Wasser gestiegen: ihn berührt plötzlich eine von der seinigen weit verschiedene Temperatur, er fühlt eine gewaltsame, überlegene Einwirkung von Aussen, die ihn beängstigt. Er ist in einem ihm fremden Element, in dem er sich nicht mit Leichtigkeit bewegen kann: obendrein fürchtet er, weil ihm Alles auffällt, eben so Allen aufzufallen. Aber sobald er sich etwas beruhigt, sich in die Umgebung gefunden und von deren Temperatur ein wenig angenommen hat, wird ihm, wie dem im kalten Wasser, ausserordentlich wohl: er hat sich dem Element assimilirt, er hört sodann auf, sich mit seiner Person beschäftigen zu müssen und wendet seine Aufmerksamkeit rein auf die Umgebung, der er, eben durch die objektive, antheilslose Betrachtung, jetzt sich überlegen fühlt, statt von ihr gedrückt zu werden."

Ferner schrieb er: „Geht man Einem Unheil aus dem Wege, so läuft man dem andern entgegen: flieht man die Nationalfehler Eines Volks, so sucht man die anderartigen eben so schlimmen eines andern auf. Der Himmel erlöse uns aus diesem Jammerthal." Den Hauptzug im National-Charakter der Italiener fand er in der Unverschämtheit.

Ueber den Katholicismus schrieb er: „Die katholische Religion ist eine Anweisung den Himmel zu erbetteln, welchen zu verdienen zu unbequem wäre. Die Pfaffen sind die Vermittler dieser Bettelei."

Doch genug dieser Mittheilungen aus Schopenhauer's Reisebüchern. Mehreres daraus habe ich in „Arthur Schopenhauer. Von ihm; über ihn" (S. 343 fg.) mitgetheilt.

Früher, als seinem Plane entsprach, wurde er aus Italien in die Heimat zurückgerufen durch die Unglückspost von dem Sturze des danziger Handlungshauses, dem seine Mutter den größten Theil ihres Vermögens ohne Sicherheit anvertraut hatte. Sie und ihre Tochter gingen aus diesem Bankrott fast verarmt hervor; Schopenhauer selbst hingegen bewahrte zeitiges Mißtrauen und energisches Auftreten vor empfindlicherem Verluste. Die Befürchtung, in eine des Erwerbs bedürftige Lage zu kommen, drängte ihn aber dazu, an die Habilitation an einer Universität zu denken. Er wählte Berlin, wo er sich 1820 habilitirte. Er docirte daselbst jedoch nur während eines Semesters. Die Zeit, in der ein Hegel und Schleiermacher an der berliner Universität dominirten, war für das Aufkommen eines jungen Docenten von der Art Schopenhauer's nicht günstig. Zwar besaß er große Redegabe und verstand, wie seine hinterlassenen, vollständig ausgearbeiteten Vorlesungen beweisen, in der Form sich an die Bedürfnisse der studirenden Jugend zu accommodiren. Aber darüber hinaus ging sein Accommodationsvermögen nicht. Dem Inhalt nach enthielten seine Vorlesungen eben sein in der „Welt als Wille und Vorstellung" niedergelegtes atheistisches und pessimistisches System, und von Toleranz gegen die herrschende optimistische Philosophie, überhaupt gegen die ganze Fichte-Schelling-Hegel'sche Richtung, die er von seinem Standpunkt aus für Sophistik hielt, war bei Schopenhauer keine Spur zu finden. Es fehlte ihm an jener Condescendenz, die ein junger Docent besitzen muß, um Carrière zu machen. Gleich in seiner lateinisch gehaltenen Probevorlesung sagte er: Bald nach Kant und dem durch ihn für die Philosophie wachgerufenen ächten Eifer seien Sophisten aufgetreten, die, invita Minerva, mit großem Geräusch und

in barbarisch dunkler Rede zuerst die Denkkraft ihrer Zeit ermüdet, dann von dem Studium der Philosophie abgeschreckt und diese in Mißcredit gebracht hätten. Es sei indessen nicht zu befürchten, daß nicht wiederum ein Rächer erstehe, der, mit besserer Kraft ausgerüstet, die Philosophie in alle ihre Ehren restituire.

Schopenhauer's nachgelassene Vorlesungen enthalten „die Grundzüge der gesammten Philosophie", d. h. die vier Bücher der „Welt als Wille und Vorstellung". Dem Vortrag dieser hat er eine allgemeine Einleitung über das Studium der Philosophie vorangeschickt; sodann hat er in einem besondern Exordium über seinen Vortrag und dessen Methode die Gründe auseinandergesetzt, die ihn bestimmten, das Ganze der Philosophie, also Dianoiologie (Erkenntnißlehre), Metaphysik der Natur, des Schönen und der Sitten, die sonst getrennt vorgetragen werden, in einen Vortrag zusammenzufassen und in einem Semester zu absolviren. Auch jeder der genannten vier Disciplinen oder vier Bücher der „Welt als Wille und Vorstellung" hat er in seinen Vorlesungen kurze Exordien vorangeschickt.

Zur Kenntlichmachung des Geistes und Stiles dieser Vorlesungen theile ich hier Einiges aus den erwähnten Exordien mit. In dem Exordium über seinen Vortrag und dessen Methode sagt Schopenhauer:

„Der Grund, warum ich in Eines verknüpfe, was man sonst trennt und mir dadurch die zu einer Zeit zu leistende Arbeit sehr häufe, liegt nicht in meiner Willkür, sondern in der Natur der Philosophie. In Gemäßheit nämlich der Resultate, zu denen mich mein Studium und meine Forschungen geführt haben, hat die Philosophie eine Einheit und innern Zusammenhang, wie durchaus keine andere Wissenschaft. Alle ihre Theile gehören so zu einander, wie die eines organischen Leibes und sind daher, eben wie diese, nicht von dem Ganzen zu trennen, ohne ihre Bedeutung und ihre Verständlichkeit einzubüßen und als lacera membra, die

außer dem Zusammenhang einen widerwärtigen Eindruck machen, dazuliegen. Denken Sie sich ein erkennendes Wesen, das nie einen menschlichen Leib gesehen hätte, und dem nun die Glieder eines solchen Leibes einzeln und nach einander vorgelegt werden, könnte ein solches wohl eine richtige Vorstellung erhalten vom ganzen menschlichen Leibe, ja nur von irgend einem einzelnen Gliede desselben? Wie sollte es die Bedeutung und den Zweck der Hand verstehen, ohne sie am Arme, oder des Armes, ohne ihn an der Schulter gesehen zu haben u. s. w.? Gerade nun so ist es mit der Philosophie. Sie ist eine Erkenntniß vom eigentlichen Wesen dieser Welt, in der wir sind und die in uns ist; eine Erkenntniß davon im Ganzen und Allgemeinen, deren Licht, wann sie gefaßt ist, nachher auch alles Einzelne, das Jedem im Leben vorkommen mag, beleuchtet und ihm dessen innere Bedeutung aufschließt. Diese Erkenntniß läßt sich daher nicht zerstückeln und theilweise geben und empfangen."

Nachdem er dieses noch näher auseinandergesetzt und gezeigt hat, wie in der Philosophie die verschiedenen Disciplinen auf einander hinweisen und sich gegenseitig beleuchten, ermahnt er die Zuhörer, sich auch nun ihrerseits zu bemühen, das Vorgetragene im Zusammenhange aufzufassen und nicht etwa bloße Bruchstücke aus demselben herauszunehmen und für sich zu betrachten. Er erinnert sie an das obige Gleichniß vom Leibe und dessen Gliedern und warnt sie daher vor einem voreiligen Urtheil über das Vorgetragene. „Bei jeder Wissenschaft erhält man den vollständigen Begriff von derselben erst, nachdem man den ganzen Kursus durchgemacht hat und nun auf den Anfang zurücksieht. Aber bei Dem, was ich Ihnen vortragen werde, ist dies noch viel mehr der Fall, als irgendwo. Glauben Sie mir ganz gewiß, daß Sie erst bei dem Schlusse meines gesammten Vortrages den Anfang desselben vollständig verstehen können: und wenn Sie daher etwan hin und wieder Einiges nur mit Widerstreben auffassen sollten; so denken

Sie, daß erst das Nachfolgende die Ergänzung und Erläuterung dazu liefert."

Betreffend die Ordnung, die er in seinem Vortrag erwählt, erklärt er es für nothwendig, von der Untersuchung des Erkenntnißvermögens auszugehen. Dies sei nun freilich der trockenste Theil des ganzen Cursus, während Aesthetik und Ethik, die er zuletzt vornehme, das meiste Interesse erregen und Unterhaltung gewähren. „Wäre", fährt er fort, „es mir bloß darum zu thun, durch etwas Anziehendes Ihre Aufmerksamkeit zu fesseln und vor's Erste zu gewinnen, so müßte ich einen gerade umgekehrten Gang nehmen. Da ich mich aber lieber bestrebe, gründlich, als anziehend zu seyn, so wünsche ich, daß Sie durch den Ernst und das Trockene des ersten Theils unserer Untersuchung nicht mögen die Ausdauer verlieren oder sich abschrecken lassen, auszuharren, bis auch unmittelbar interessantere Dinge kommen."

Daß er indessen auch diesen ersten „trockensten" Theil seiner Vorlesungen (die Dianoiologie) anziehend zu machen verstand, beweist gleich das Exordium zu demselben. Dieses lautet:

„Wenn man in einem Hause zu thun hat, pflegt man, ehe man hineingeht, doch einen Blick auf die Außenseite zu werfen. Wir haben es mit dem Intellekt *von innen* zu thun, d. h. vom Bewußtseyn ausgehend. Vorher wollen wir ihn kurz von Aussen ansehen. Da ist er ein Gegenstand der Natur, Eigenschaft eines Naturprodukts, des Thieres und vorzüglich des Menschen. So ganz empirisch, ohne vorgefaßte Meinung ihn betrachtend, müssen wir ihn eine Funktion des menschlichen Lebens nennen, und zwar, wie alle andern Funktionen, an einen besondern Theil gebunden, an das Gehirn. Wie der Magen verdaut, die Leber Galle, die Nieren Urin, die Hoden Saamen absondern, so stellt das Gehirn vor, sondert Vorstellungen ab, und zwar ist dieses (nach *Flourens'* Entdeckung) ausschließlich Funktion des großen Gehirns, während das kleine die Bewegungen lenkt. Also der ganze In-

tellekt, alles Vorstellen, Denken, ist eine physiologische Funktion des großen Gehirns. Aber diese Funktion hat etwas Eigenes, was sie gar höher stellt, als die Galle, welche die Leber, und den Speichel, welchen die Speicheldrüsen absondern, nämlich dieses: die ganze Welt beruht auf ihr, liegt in ihr, ist durch sie bedingt. Denn diese existirt nur als unsere (und aller Thiere) Vorstellung, und ist folglich von dieser abhängig und ohne sie nicht mehr.

„Vielleicht scheint Ihnen das paradox, und es ist wohl noch Einer und der Andere von Ihnen, der ganz ehrlich meint: wenn auch der Brei aus allen Hirnkasten geschlagen würde, so blieben darum Himmel und Erde, Sonne, Mond und Sterne, Pflanzen und Elemente doch stehen. — Wirklich? Besehen Sie doch die Sache Etwas in der Nähe. Stellen Sie sich eine solche Welt *ohne erkennendes Wesen* einmal anschaulich vor: — da steht die Sonne, die Erde rotirt um sie herum, Tag und Nacht, und die Jahreszeiten wechseln, das Meer schlägt Wellen, die Pflanzen vegetiren: aber Alles, was Sie jetzt sich vorstellen, ist bloß im Auge, welches das Alles sieht, im Intellekt, der es percipirt, also eben das ex hypothesi Aufgehobene..... Die Konsequenzen, welche daraus für die Metaphysik fließen, gehn uns hier nichts an. Wir betrachten es hier bloß, um auf die große Wichtigkeit, die hohe Dignität des Intellekts aufmerksam zu werden, der der Gegenstand unserer fernern Betrachtung ist, und zwar jetzt von Innen ausgehend, vom Bewußtseyn desselben: wir stellen Selbstbetrachtung des Intellekts an." —

Da nun Schopenhauer mit seinen Vorlesungen kein Glück hatte, auch der Aufenthalt in Berlin ihm nicht zusagte, so ging er schon im Frühjahr 1822 wieder nach Italien. Zurückgekehrt, ging er 1825 nach kurzem Aufenthalt in Dresden wieder nach Berlin, hielt jedoch keine Vorlesungen, obgleich der Lectionskatalog der Universität seinen Namen enthielt. Im Jahre 1830 gab Schopenhauer eine, für das Ausland berechnete lateinische Bearbeitung seiner Farbenlehre heraus, die im III. Bande von Radii scriptores ophthalmologici minores unter dem Titel „Theoria colorum physiologica eademque primaria auctore Arthurio Schopenhauero Berolinensi" erschien. 1831 ging Schopenhauer der nach Berlin vordringenden Cholera aus dem Wege, kam nach Frankfurt am Main und ließ sich daselbst nieder, weil das Klima und die Annehmlichkeiten des Ortes ihm zusagten, und das für einen Mann seiner Art unschätzbare Glück einer gesicherten Subsistenz ihm die Wahl des Ortes frei ließ.

In der ersten Zeit seines frankfurter Aufenthaltes erkrankte er jedoch und verfiel in die düsterste Stimmung, sodaß er Wochen lang keinen Menschen sprach. Eine vorübergehende Ortsveränderung schien dringend nöthig, und er wandte sich nach Mannheim, wo er ein ganzes Jahr blieb. 1833 kehrte er nach Frankfurt zurück und blieb daselbst bis an sein Lebensende.

Weder genöthigt, für Geld arbeiten, noch auch, ein Amt suchen zu müssen, blieb er im ungestörten Besitz seiner Kräfte und seiner Zeit. Seine Werke wurden durch keine äußern Rücksichten hervorgerufen. Er brauchte nicht *von* der Philosophie zu leben, konnte daher ganz *für* dieselbe leben. Demgemäß tragen denn auch seine Werke den Stempel eines freien, unabhängigen, aus innerm Drange producirenden Geistes.

Bevor jedoch Schopenhauer wieder mit einer Schrift in die Oeffentlichkeit trat, ging ein vieljähriges Schweigen der Indignation und des Unmuths vorher, hervorgerufen durch die Nichtbeachtung seines 1819 erschienenen Hauptwerks und den Ruhm, den der von ihm verachtete *Hegel* genoß. Erst 1836 brach er dieses Schweigen mit der kleinen Schrift „Ueber den Willen in der Natur", welche nicht nur die durch die neuesten Forschungen gefundenen empirischen Belege für die Richtigkeit seiner Metaphysik enthielt, sondern auch den Grundgedanken dieser, den eigentlichen nervus probandi der Sache, noch deutlicher und gründlicher dar-

legte, als seine frühern Schriften. In der Schweigperiode beschäftigte er sich theils mit Uebersetzungen, theils mit dem Ausarbeiten der zum Ausbau seines Systems dienenden Gedanken, wovon die hinterlassenen, in jene Periode fallenden Manuscripte zeugen. Während seines letzten Aufenthaltes in Berlin übersetzte Schopenhauer Baltazar Gracian's oraculo manual y arte di prudencia aus dem Spanischen ins Deutsche, welche Uebersetzung ich nach seinem Tode aus dem hinterlassenen vollständigen Manuscript herausgegeben habe (Leipzig, F. A. Brockhaus, 2. Aufl., 1871). 1830 wurden mit Francis Haywood in Liverpool Unterhandlungen wegen einer von Schopenhauer zu leitenden englischen Uebersetzung der Werke Kant's gepflogen, die jedoch zu keinem Resultate führten. Schon vorher hatte Schopenhauer auch eine Uebersetzung der populär-philosophischen Schriften David Hume's projectirt. Eine nach der Rückkehr von der zweiten italienischen Reise zu Dresden geschriebene, in seinem handschriftlichen Nachlaß befindliche „Préface" zu dieser projectirten Uebersetzung Hume's ist zu bezeichnend für seine damalige bittere Stimmung und das Motiv, warum er sich mit Uebersetzungen beschäftigte, als daß ich sie nicht hier mittheilen sollte. Sie lautet:

„Kaum wage ich es, dem erleuchteten philosophischen Publikum unserer Tage diese neue Verteutschung populär-philosophischer Schriften Hume's vorzulegen, da selbiges auf einem Gipfel steht, von welchem es nicht nur auf die weiland berühmten französischen Philosophen, wie Helvetius, d'Alembert, Diderot, Voltaire, Rousseau mit merklicher Geringschätzung herabsieht als auf beschränkte und verstockte raisonneurs, sondern auch die Engländer des vorigen Jahrhunderts nicht viel höher anschlägt.

„Auch ist nicht zu zweifeln, daß Hume selbst sich wohl der Mühe überhoben hätte, gegen die natürliche Religion und ihre Hauptwahrheiten Zweifel und Argumente in langen Abhandlungen und Dialogen auseinanderzusetzen, und dann wieder die Vertheidigung jener zu führen, um Gründe und Gegengründe mühsälig abzuwägen und dadurch dem Glauben an jene Wahrheiten eine feste Grundlage vorzubereiten, — wenn zu seiner Zeit schon die glänzende philosophische Entdeckung unserer Tage gemacht worden wäre, ich meine die große Entdeckung, daß Vernunft von Vernehmen kommt, und daher das Vermögen ist zu vernehmen und zwar Offenbarungen zu vernehmen, Offenbarungen des Uebersinnlichen, Göttlichen u. s. f., die alle reflektirende und raisonnirende Untersuchungen über solche Gegenstände unnütz machen. Dieserhalb bekenne ich, daß ich den philosophischen Zeitgenossen gegenwärtige Uebersetzung keineswegs vorlege als ein Buch zur Belehrung, sondern bloß als ein Mittel mehr, ihre eigene Größe und die Höhe ihres Standpunktes zu ermessen, damit sie sich ergötzen mögen:

„Zu sehn, wie vor uns ein weiser Mann gedacht,
Und wie wir's denn zuletzt so herrlich weit gebracht."

„Dasselbe gilt auch in Hinsicht des Vortrags. Hume würde den seinigen, wenn er die heutige philosophische Periode zu erleben das Glück gehabt hätte, ohne Zweifel verbessert haben, er würde jene Klarheit, Faßlichkeit, Bestimmtheit und anziehende Lebendigkeit, die ihm eigen sind, abgeworfen und dagegen sich bestrebt haben, ein geheimnißvolles Dunkel über seine Schriften zu verbreiten, durch schwerfällige und endlos verschlungene Perioden, gesuchte seltsame Ausdrücke und selbstgemachte Worte den Leser gleich Anfangs zu verdutzen und im weitern Fortgang ihn zu zwingen sich zu wundern, wie er so viel hat lesen können, ohne auch nur eines Gedankens habhaft zu werden, wodurch dem Leser der Glaube entsteht, daß je weniger er bei dem Text denken kann, desto mehr der Autor gedacht habe. Also auch in dieser Hinsicht wird der philosophische Leser unserer Zeit mit wohlbehaglichem Stolz auf diesen Koryphäen einer vergangenen zurückzublicken den Genuß haben.

„Was nun endlich meinen Beruf zu dieser kleinen Arbeit betrifft, so liegt er bloß darin, daß mir seit meinem Aufenthalt in England im Knabenalter die Englische Sprache sehr geläufig ist, und ich eben gar viel Muße übrig habe, indem ich der Bearbeitung meiner eigenen Gedanken für die Mittheilung mich überhoben achte, da nun die Erfahrung bestätigt hat, was ich früher voraussah und voraussagte, daß solche unter den Zeitgenossen keine Leser finden."

Doch dieser Unmuth, in welchem sich Schopenhauer der Mittheilung seiner eigenen Gedanken enthielt und sich mit Uebersetzungen beschäftigte, war nur ein vorübergehender. Er wußte zu gut, daß er nicht bloß für die Mitwelt da sei, sondern „für viele Geschlechter", und hoffte zuversichtlich, daß die Anerkennung, die er bei den Zeitgenossen nicht fand, ihm in desto reicherem Maße von der Nachwelt gespendet werden würde. Er arbeitete also unablässig weiter.

Im Jahre 1839 krönte die königlich norwegische Societät der Wissenschaften zu Drontheim eine von Schopenhauer eingelieferte Preisschrift „Ueber die Freiheit des Willens" und ernannte ihn zu ihrem Mitgliede. Er gab die gekrönte Abhandlung zusammen mit einer andern, durch eine Preisaufgabe der königlichen Societät der Wissenschaften zu Kopenhagen hervorgerufenen „Ueber das Fundament der Moral", welche jedoch nicht gekrönt worden war, 1841 unter dem Titel: „Die beiden Grundprobleme der Ethik" heraus, und diese Schrift lenkte zuerst die Aufmerksamkeit mehr auf Schopenhauer, als bisher der Fall gewesen war. Im Jahre 1844 gab er die zweite um einen ganzen Band „Ergänzungen" vermehrte Auflage seines Hauptwerks, der „Welt als Wille und Vorstellung", heraus. Er verglich diese Ergänzungen „der später hinzugesetzten Begleitung einer Melodie, mittelst welcher allererst die vollkommene Harmonie entsteht, und jene jetzt ihre ganze Wirkung thut". Im Jahre 1847 gab Schopenhauer die zweite, sehr erweiterte Auflage seiner längst vergriffenen Doctordissertation „Ueber die vierfache Wurzel des Satzes vom zureichenden Grunde" heraus. 1851 erschienen die kleinen philosophischen Schriften Schopenhauer's unter dem Titel „Parerga und Paralipomena", sein populärstes Werk, durch welches er auch in weiteren, als gelehrten Kreisen bekannt und berühmt wurde. Mit den Parergis war der Kreis der Schopenhauer'schen Werke geschlossen *). Es erschien von ihm kein neues Werk mehr, sondern nur noch neue, jedoch verbesserte und vermehrte Auflagen seiner früheren Werke. Von der Schrift „Ueber den Willen in der Natur" gab er die zweite, verbesserte und vermehrte Auflage 1854 heraus, ebenso von der Schrift „Ueber das Sehn und die Farben". Endlich in seinem Todesjahre (1860) erschien die zweite verbesserte und vermehrte Auflage der „beiden Grundprobleme der Ethik".

Die Art, wie Schopenhauer arbeitete, war folgende. Er schrieb zunächst seine Gedanken für sich nieder und zwar nicht in systematischer Ordnung, sondern aphoristisch, wie sie ihn jedesmal auf Anlaß der Anschauung und der Studien, die er gerade trieb, beschäftigten. Denn Schopenhauer war, ähnlich wie Goethe

---

*) In einem Briefe vom 26. Juni 1850 an seinen Verleger, F. A. Brockhaus, dem er die „Parerga" zum Verlage anbot, schrieb Schopenhauer: „Ich gedenke nach Diesem nichts mehr zu schreiben, weil ich mich hüten will, schwache Kinder des Alters in die Welt zu setzen, die den Vater anklagen und seinen Ruhm schmälern. Dies Werk ist noch ganz schwerlöthig, wie die früheren." — Als Brockhaus den Verlag der „Parerga" abgelehnt hatte, weil der Absatz der ersten und zweiten Auflage der „Welt als Wille und Vorstellung" kein ermuthigender gewesen war (vergl. „Friedrich Arnold Brockhaus", II, 363), da schrieb Schopenhauer an ihn in einem Briefe vom 3. September 1850: „Denken Sie von mir was Sie wollen: ich sah, daß meine Schriften das Beste sind, was das Jahrhundert gebracht gut, und bin nicht der Einzige, der es sagt. Zudem nun aber ist das in Rede stehende (die „Parerga") bei Weitem das populärste, gewissermaaßen mein «Philosoph für die Welt»."

ein Gelegenheitsdichter, ein Gelegenheitsphiloſoph. Aus den gelegentlich entſtandenen und in ſeinen Manuſcriptbüchern aufgezeichneten, bloß durch einen Strich getrennten Gedanken über die verſchiedenſten Gegenſtände gingen dann ſpäter ſeine ſyſtematiſchen, für den Druck beſtimmten Schriften hervor. Zwei alphabetiſch geordnete Repertorienbücher über die in ſeinen ſämmtlichen Manuſcripten abgehandelten Gegenſtände ließen ihn in dieſer Vorrathskammer, wo der ganze reiche und mannigfaltige Stoff ſeiner Werke aufgeſpeichert war, ſich zurechtfinden. Er ſelbſt ſagt in ſeinem handſchriftlichen Nachlaß über die Art ſeines Schaffens und Producirens: „Alle Gedanken, welche ich aufgeſchrieben, ſind auf äuſſern Anlaß, meiſtens auf einen anſchaulichen Eindruck, entſtanden und vom Objektiven ausgehend niedergeſchrieben, unbekümmert, wohin ſie führen würden: aber ſie gleichen Radien, die von der Peripherie ausgehend, alle auf Ein Centrum laufen, welches die Grundgedanken meiner Lehre ſind: zu dieſen führen ſie von den verſchiedenſten Seiten und Auffaſſungen aus.“ Ferner: „Meine Werke beſtehen aus lauter Aufſätzen, wo Ein Gedanke mich erfüllte und ich ihn ſeiner ſelbſt wegen durch Aufſchreiben fixiren wollte: — daraus ſind ſie zuſammengeſetzt, mit wenig Kalk und Mörtel: darum ſind ſie nicht ſchaal und langweilig, wie die der Leute, die ſich hinſetzen und nun, nach einem gefaßten Plane, Seite nach Seite, ein Buch ſchreiben.“ Aehnliches ſagt er in den Bemerkungen über ſeine eigene Philoſophie im erſten Bande der „Parerga“ (Parerga, I, 140 fg.).

Trotz dieſer Entſtehungsweiſe tragen doch die Werke Schopenhauer's das Gepräge eines einheitlichen, ſyſtematiſchen Geiſtes, weil es eben eine und dieſelbe Grundanſchauung iſt, die allem Einzelnen zum Grunde liegt, es beherrſcht und gliedert.

Aus den in den Werken Schopenhauer's vorkommenden Citaten kann man erſehen, wie groß ſeine Beleſenheit in den alten und neuern Literaturen war. Seneca, Gracian, Helvetius, Volaire, Chamfort, Hume wurden von ihm vorzugsweiſe gern citirt. Beim Leſen ſtrich ſich Schopenhauer Stellen, die ihm beſonders gefielen oder der Beachtung werth ſchienen, an, gab auch durch Randgloſſen ſeine zuſtimmenden oder abweichenden Anſichten zu erkennen.

Im Behalten des ihm bedeutend Scheinenden von dem Geleſenen leiſtete ihm ſein Gedächtniß vortreffliche Dienſte. So beleſen er aber auch war und ſo gut er das Geleſene behielt; — wichtiger als das Leſen, war ihm doch das Selbſtdenken. Das viele Leſen hielt er für nachtheilig, da das fortwährende Einſtrömen fremder Gedanken die eigenen hemme und erſticke, ja, auf die Länge die Denkkraft lähme. Er hielt es ſogar für gefährlich, früher über einen Gegenſtand zu leſen, als man ſelbſt darüber nachgedacht hat. Denn da ſchleiche ſich mit dem neuen Stoff zugleich die fremde Anſicht und Behandlung deſſelben in den Kopf. Beim Leſen erleide der Geiſt Zwang von Außen, jetzt Dies oder Jenes zu denken, wozu er ſoeben keinen Trieb, noch Stimmung habe. Hingegen beim Selbſtdenken folge er ſeinem ſelbſteigenen Triebe. Leſen ſolle man nur dann, wann die Quelle der eigenen Gedanken ſtockt. Hingegen die eigenen und kräftigen Gedanken verſcheuchen, um ein Buch zur Hand zu nehmen, ſei Sünde wider den heiligen Geiſt. Man gleiche alsdann Dem, der aus der freien Natur flieht, um ein Herbarium zu beſehen, oder um ſchöne Gegenden im Kupferſtich zu betrachten. Da man ſich zwar willkürlich auf das Leſen appliciren könne, auf das Denken aber nicht, zu dieſem vielmehr die gute Stunde abgewartet ſein will, ſo thue man wohl, die Zeit, wo man zum Selbſtdenken nicht aufgelegt iſt, zum Leſen zu benutzen, als welches dem Geiſte Stoff zuführt.

Wie er im Allgemeinen das viele Leſen und das Leſen zu unrechter Zeit bekämpfte, ſo auch im Beſondern das Leſen der ephemeren Tagesliteratur ſtatt des Leſens der unvergänglichen

Werke der großen Geister aller Zeiten. Er eiferte gegen die Thorheit und Verkehrtheit des Publikums, die edelsten, seltensten Geister in jeder Art, aus allen Zeiten und Ländern, ungelesen zu lassen, um die täglich erscheinenden Schreibereien der Alltagsköpfe, wie sie jedes Jahr in zahlloser Menge, den Fliegen gleich, ausbrütet, zu lesen. Ueberhaupt hielt er in Hinsicht auf die Lektüre die Kunst, nicht zu lesen, für höchst wichtig. Sie bestehe darin, daß man die beim großen Publikum beliebte und Lärm machende Tagesliteratur ungelesen lasse. Er bekämpfte das Vorurtheil, als seien die neuesten Bücher immer die besten. Keinen größern Irrthum könne es geben, als zu glauben, daß das zuletztgesprochene Wort stets das richtigere, jedes später Geschriebene eine Verbesserung des früher Geschriebenen und jede Neuerung ein Fortschritt sei. Schon oft sei ein älteres, vortreffliches Buch durch neuere, schlechtere verdrängt worden. Daß wir aus dem Alterthume Classiker haben und neben deren guten Schriften nicht auch schlechte, schrieb er Dem zu, daß bei den Alten das Bücherschreiben kein Erwerbszweig gewesen ist; sie trugen daher nicht, wie selbst die Besten unter den Neuern, nachdem der Spiritus verflogen war, noch das Phlegma zu Markte, um Geld dafür zu lösen.

Das Bücherschreiben um des Geldverdienens willen und das Reclame-Machen für die Schriften hielt er für den Verderb der Literatur. Lobhudelnde Empfehlungen unter den Bücheranzeigen, wie sie die Verleger lieben, waren ihm zuwider und er verbat sich dieselben ausdrücklich für seine eigenen Schriften. Selbst die Büchertitel sollten nach ihm außer der prägnanten Bezeichnung des Inhalts und dem Namen des Autors nichts enthalten. Er sagt an einer Stelle seines handschriftlichen Nachlasses: „Auf Büchertiteln mit seinen eigenen Titeln und Aemtern zu prunken, ist höchst unpassend: in der Litteratur gelten keine andere, als geistige Vorzüge: wer andere geltend machen will, verräth, daß er diese nicht hat.“ Schopenhauer war ferner ein Gegner der Anonymität. Anonymität hielt er für das Schild aller literarischen Schurkerei. Oft auch diene sie bloß, die Obscurität, Incompetenz und Unbedeutendheit des Urtheilenden zu bedecken. Preßfreiheit sollte durch das strengste Verbot aller und jeder Anonymität und Pseudonymität bedingt sein, damit Jeder für Das, was er durch das weitreichende Sprachrohr der Presse öffentlich verkündigt, wenigstens mit seiner Ehre verantwortlich wäre. Leute, die nicht anonym geschrieben haben, anonym anzugreifen, hielt er für ehrlos. Er war ein geschworener Gegner der Kameraderie und des Cliquenwesens in der Literatur und hielt es für verderblich, die Toleranz, welche man in der Gesellschaft gegen stumpfe, hirnlose Menschen üben muß, auch auf die Literatur übertragen zu wollen. Denn hier seien sie unverschämte Eindringlinge, und hier das Schlechte anzugreifen, sei Pflicht gegen das Gute. In der Literatur sei die Höflichkeit ein fremdartiges, oft schädliches Element. —

Schopenhauer's Lebensweise war eine nach den Grundsätzen, die er selbst in seiner Eudämonologie (den „Aphorismen zur Lebensweisheit“ im ersten Bande der Parerga) ausgesprochen, geregelte. Oberste Regel war ihm der Satz: „Nicht dem Vergnügen, sondern der Schmerzlosigkeit geht der Vernünftige nach“, entsprechend seiner Ansicht von der Negativität alles Glückes und der Positivität des Schmerzes. Demgemäß war er vor Allem auf Erhaltung der Gesundheit bedacht. Gesundheit überwog ihm alle äußern Güter so sehr, daß er einen gesunden Bettler glücklicher schätzte, als einen kranken König. Die Gesundheit aufzuopfern für Erwerb, Beförderung, Gelehrsamkeit, Ruhm, Wollust, oder was es auch sei, hielt er für die größte Thorheit. Neun Zehntel unseres Glückes beruhen nach ihm allein auf der Gesundheit; mit ihr werde Alles eine Quelle des Genusses, hingegen sei ohne sie kein äußeres Gut, welcher Art es auch sei, genießbar, und selbst die innern Güter, die Eigenschaften

des Geistes, Gemüthes, Temperaments würden durch Kränklichkeit sehr herabgestimmt und verkümmert.

Demgemäß befleißigte er sich auch der Anwendung der Mittel zur Erhaltung und Befestigung der Gesundheit, und seine physiologischen Kenntnisse setzten ihn in den Stand, diese Mittel richtig zu erkennen. Tägliche Bewegung in freier Luft, 1½ bis 2 Stunden, hielt er für durchaus nöthig zur Erhaltung der Gesundheit, zumal bei sitzender Lebensweise. Denn alle Lebensprocesse erforderen, um gehörig vollzogen zu werden, Bewegung, sowohl der Theile, als des Ganzen. Das Leben bestehe in der Bewegung. Im ganzen Innern des Organismus herrsche unaufhörliche, rasche Bewegung. Wenn nun hiebei, wie es bei der sitzenden Lebensweise der Fall sei, die äußere Bewegung so gut wie ganz fehle, so entstehe ein schreiendes Mißverhältniß zwischen der äußern Ruhe und der innern Bewegung. Dem entsprechend ging Schopenhauer täglich Nachmittags 1½ bis 2 Stunden, und zwar mit raschem Schritt, in der Umgebung Frankfurts spazieren. Er wählte dazu gewöhnlich einsame Feldwege, nur bei schlechtem Wetter blieb er in den die Stadt umgebenden Anlagen. Auf diesen Spaziergängen war er meist allein, nur von seinem Pudel begleitet. An Stellen, wo die Landschaft eine schöne Aussicht bot, blieb er stehen und betrachtete sie eine Weile; denn er war, wegen der durchgängigen Wahrheit und Consequenz der Natur, ein großer Freund der Naturschönheit.

Nächst der Bewegung hielt Schopenhauer die Abhärtung des Körpers für wichtig zur Erhaltung und Befestigung der Gesundheit. Solange man gesund ist, lehrte er, härte man sich dadurch ab, daß man den Körper durch auferlegte Anstrengung und Beschwerden gewöhne, widrigen Einflüssen jeder Art zu widerstehen. Sobald hingegen ein krankhafter Zustand sich kundgiebt, ergreife man sogleich das entgegengesetzte Verfahren, pflege und schone den kranken Leib, oder den kranken Theil desselben; denn

das Leidende und Geschwächte sei keiner Abhärtung fähig. Der Muskel werde durch starken Gebrauch gestärkt, der Nerv hingegen dadurch geschwächt; also solle man die Muskeln durch angemessene Anstrengung üben, hingegen die Nerven vor zu großer Anstrengung hüten, also die Augen vor zu hellem Licht, vor Anstrengung in der Dämmerung oder durch anhaltendes Betrachten zu kleiner Gegenstände, die Ohren vor zu starkem Geräusch, vorzüglich aber das Gehirn vor gezwungener, zu anhaltender oder unzeitiger Anstrengung.

Diesen physiologisch-diätetischen Grundsätzen gemäß verfuhr Schopenhauer in seiner eigenen Lebensweise. Er wusch seinen Körper viel mit kaltem Wasser, badete bis in den September hinein im kalten Fluß, machte, selbst bei rauhem Wetter, weite und schnelle Fußwanderungen, hütete sich aber vor Ueberreizung und Uebermüdung der Nerven, namentlich des Gehirns. Da er die geistige Thätigkeit als Gehirnfunction erkannte, das Gehirn aber als der Ruhe nach der Tagesanstrengung bedürftig, so legte er großen Werth auf tiefen und festen Schlaf und beging nicht, wie so viele Gelehrte, die Thorheit, sich den Schlaf durch Nachtarbeiten zu entziehen, ja hütete sich auch am Tage, das Gehirn zu einer Zeit zur Anstrengung zu zwingen, wo die Lebenskraft schon anderweitig, wie während der Verdauung, oder während bedeutender Muskelanstrengung, in Beschlag genommen war. Demgemäß arbeitete Schopenhauer in den ersten Morgenstunden, nachdem in der Nacht durch achtstündigen Schlaf die Ernährung und Recreation des Gehirns stattgefunden hatte*). Nach der

*) In einem Briefe an seinen Verleger, F. A. Brockhaus, vom 8. August 1858 schreibt Schopenhauer: „Daß ich so langsam arbeite, kommt daher, daß ich seit 25 Jahren, die unverbrüchliche Maxime habe, direkt für den Druck nicht anders, als die ersten 2 Morgenstunden hindurch zu schreiben; weil nur dann der Kopf Alles ist, was er seyn kann. Die übrigen Stunden sind brauchbar zum Nachschlagen und Lesen angezogener Stellen."

Mahlzeit hielt er eine Stunde Ruhe, griff alsdann zu einer leichten Lectüre, ging hierauf ins Freie und besuchte, zurückgekehrt, das Lesecabinet, um die Zeitungen und literarischen Zeitschriften zu lesen. Den Abend brachte er häufig im Theater oder in Concerten zu. Vor dem Schlafengehen schlug er nicht selten noch das Buch auf, das seine Bibel war und von dem er erklärte, daß es ihn noch in der Todesstunde trösten würde, das Oupnekhat. Er schlief Sommers und Winters kalt, unter einer leichten Decke.

Schopenhauer war unverheirathet. Es ward ihm wohl einige Male im Leben nahe gelegt, zu heirathen. Aber er hielt es für ein Glück, daß nichts daraus geworden, weil er im Ehejoch wohl schwerlich Ruhe und Freiheit gehabt hätte, seine Werke zu schaffen. Ueberhaupt war er der Meinung, daß für Männer der Kunst und Wissenschaft das ehelose Leben dem Leben in der Ehe vorzuziehen sei. „Unter Philosophen und Dichtern", schreibt er an einer Stelle seines Nachlasses, „sind die Verheiratheten als solche verdächtig, ihre Sache zu suchen, nicht das Heil der Wissenschaft und Kunst." Die Frage, ob es besser sei, zu heirathen, oder nicht, läßt sich, wie er an einer andern Stelle schreibt, in sehr vielen Fällen darauf zurückführen, ob Liebessorgen besser sind, als Nahrungssorgen".

Da er freie Muße für einen Mann von seiner Art für das größte Glück hielt, so war er auch bedacht, sich dieses Glück durch vorsichtige Verwaltung seines ererbten Vermögens zu bewahren. Seine Oekonomie war eine streng geregelte. Trotz erheblicher früherer Verluste vermehrte er doch durch Ordnung und Sparsamkeit während eines langen Lebens sein Vermögen um das Doppelte. Alle Einnahmen und Ausgaben notirte er sich täglich. So hatte es ihn sein Vater gelehrt.

Seine häusliche Einrichtung war sehr einfach. Erst nach seinem funfzigsten Jahre schaffte er sich eigenes Mobiliar an. In

seinem Studirzimmer stand auf einem Marmorconsol in der Ecke eine vergoldete echte Statuette Buddha's, auf seinem Schreibpult die Büste Kant's; über dem Sofa hing ein Oelporträt Goethe's; an den Wänden umher verschiedene Porträts Kant's, Shakespeare's, Descartes', Claudius', einige Familienporträts, ein Jugendbild und Daguerreotypen von ihm aus verschiedenen Lebensaltern, umgeben von zahlreichen Hundestücken von Woollet, Ridinger u. A. Neben dem Sofa ruhte sein Pudel auf einem schwarzen Bärenfelle.

So abgewendet auch Schopenhauer in seiner philosophischen Einsamkeit dem Thun und Treiben der von ihm verachteten „Jetztzeit" war und so fremd er sich auch unter den Zeitgenossen fühlte, so verfolgte er doch stets aufmerksam und theilnehmend alle Vorgänge der politischen, kirchlichen und literarischen Welt, bildete sich über sie sein selbstständiges philosophisches Urtheil und schöpfte aus ihnen Belege für seine Philosophie. Eine in seinem Nachlaß befindliche Mappe mit der Aufschrift „Philosophari" ist angefüllt mit Zetteln, welche Citate aus den verschiedensten Zeitungen und Zeitschriften in verschiedenen Sprachen enthalten, — Citate, die Schopenhauer zum großen Theile in seine Druckschriften an geeigneter Stelle aufgenommen und als Belege für seine allgemeinen Sätze beigebracht hat.

Nachdem einmal der Bann des Ignorirens, unter dem Schopenhauer so lange Zeit gelitten, gebrochen und die Mitwelt auf ihn als auf einen originellen, die andern nachkantischen Philosophen hoch überragenden Denker und Schriftsteller hingewiesen worden war, was hauptsächlich durch mich geschah, hörte auch die persönliche Isolirung Schopenhauer's zu Frankfurt am Main auf. Sein, wenn auch spät, doch noch ein Decennium vor seinem Lebensende erlangter Ruhm brachte ihn vielfach in Beziehung mit Mitlebenden. Aus der Nähe und Ferne besuchten ihn Gelehrte und Verehrer, oder correspondirten mit ihm. Es bildete sich auch ein

Kreis von begeisterten Anhängern und Schülern seiner Philosophie die, wenngleich sie nicht alle seine Lehren unterschreiben konnten, doch die große Bedeutung seiner Philosophie und die Vorzüge derselben vor den andern nachkantischen Systemen anerkannten und laut priesen. Durch alles Dieses wurde Schopenhauer in seinen letzten Lebensjahren zugänglicher und mittheilsamer, als er sonst gewesen war. Wer sich durch aufrichtige Theilnahme an seiner Philosophie sein Vertrauen zu erwerben wußte und von ihm nähern Umgangs gewürdigt wurde, konnte sich hohen Genusses in der Unterredung mit ihm erfreuen. Seine Rede war stets gedanken- und ausdrucksvoll, und er hielt mit seiner wahren Meinung nicht zurück. Man hatte das Gefühl, einen Selbstdenker vor sich zu haben und zwar einen, der zur intellectuellen Aristokratie gehört.

Die von Dr. Lindner und von mir in „Arthur Schopenhauer. Von ihm; über ihn" (Berlin 1863), ferner von Dr. Asher in „Arthur Schopenhauer. Neues von ihm und über ihn" (Berlin 1871), endlich die in der Wiener „Deutschen Zeitung" (1872—1873, December — Januar) von Adam von Doß veröffentlichten Briefe Schopenhauer's nebst begleitenden Mittheilungen über ihn liefern ein Bild von seinem reichen und mannigfaltigen Verkehr in der letzten Lebensperiode, von dem Kreise seiner Anhänger und Verehrer und von den zahlreichen Huldigungen, die ihm zu Theil geworden. Am meisten freute es ihn, daß seine Schriften auch außerhalb des Kreises der Gelehrten, von Dilettanten, studirt und mit Begeisterung aufgenommen wurden; denn diese hielt er für unbefangen und ihren Enthusiasmus für ächt.

Schopenhauer erfreute sich bis in sein letztes Lebensjahr einer festen Gesundheit. Im Gefühle seiner Rüstigkeit hoffte er auch immer, ein hohes Alter zu erreichen. Aber seit dem April 1860 traten wiederholt Athmungsbeschwerden, Herzklopfen, Erstickungsanfälle bei ihm ein. Am 20. September befiel ihn morgens nach dem

Aufstehen ein heftiger Brustkrampf, so daß er auf den Boden fiel und sich die Stirn verletzte. Den Tag über fühlte er sich wieder frei und die folgende Nacht verlief gut. Er war (den 21. September) wie gewöhnlich aufgestanden, hatte sich kalt gewaschen und alsdann zum Frühstück gesetzt; die Haushälterin hatte eben erst die Morgenluft in das Zimmer gelassen und sich dann entfernt. Einige Augenblicke später trat sein Arzt herein und fand ihn todt, angelehnt in der Ecke des Sofas sitzend. Ein Lungenschlag hatte seinem Leben ein Ende gemacht. Das Gesicht war unentstellt, ohne die Spur eines Todeskampfes. Das Haupt mit einem Lorbeerkranze geschmückt, wurde die Leiche am 23. September in einer Leichenkammer des Friedhofes in der Stille beigesetzt und erst am 26. September feierlich beerdigt. Vor dem kleinen gemischten Häuflein der zu dieser Feier, zum Theil aus der Ferne Herbeigekommenen redete zuerst Pfarrer Dr. Basse, alsdann Schopenhauer's Testamentsvollstrecker, Dr. Wilhelm Gwinner. Ein von Immergrün umrankter flacher Grabstein von schwarzem belgischen Granit deckt des Philosophen Ruhestätte. Auf dem Grabstein steht, seiner ausdrücklichen Verfügung zufolge, nur: Arthur Schopenhauer, „aber schlechterdings nichts weiter, kein Datum, noch Jahreszahl, gar nichts, keine Silbe." Als Dr. Gwinner ihn fragte, wo er ruhen wolle, erwiderte er: „Es ist einerlei, sie werden mich finden."

Schopenhauer setzte in seinem Testament (vom 26. Juni 1852 mit einem Codicill vom 4. Februar 1859) zu seinem Universalerben ein den in Berlin errichteten Fonds zur Unterstützung der in den Aufruhr- und Empörungskämpfen der Jahre 1848 und 1849 für Aufrechthaltung und Herstellung der gesetzlichen Ordnung in Deutschland invalide gewordenen preußischen Soldaten, wie auch der Hinterbliebenen solcher, die in jenen Kämpfen gefallen sind. Mir vermachte Schopenhauer seine wissenschaftlichen Manuscripte, alle mit Papier durchschossenen Exemplare seiner Werke,

alle Werke und Schriften Kant's aus seiner Bibliothek, Kant's Büste, das Verlagsrecht zu allen fernern Auflagen aller seiner Werke und seine goldene Brustnadel mit einem Smaragd. Seinem Testamentsvollstrecker, Dr. Wilhelm Gwinner in Frankfurt a. M., vermachte er seine Bibliothek; der frankfurter Stadtbibliothek bestimmte, ihn darstellende Daguerreotypen; dem Dr. Bähr, Sohn des Professors der Malerei Bähr in Dresden, seine goldene Uhr; die dazu gehörende Kette mit Schlüssel und zwei Petschaften von Gold dem Dr. Lindner, Redacteur der Vossischen Zeitung zu Berlin; seine goldene Brille mit Bronzefutteral dem Dr. Asher in Leipzig; endlich dem Maler Luntеschütz in Frankfurt a. M. die elfenbeinerne Büste seines Urgroßvaters und das Porträt seiner Mutter in Pastell. Seine Haushälterin wurde in dem Testament anerkennend und freigebig bedacht und selbst für seinen Pudel wurde angemessen gesorgt.

Zur Bezeichnung des angeborenen Charakters Schopenhauer's bediene ich mich eines von ihm selbst gebrauchten Ausdrucks. Schopenhauer macht nämlich einen Gegensatz zwischen dem Eukolos und Dyskolos, d. h. zwischen Dem, der leichten, und Dem, der schweren Sinnes ist. (Welt als Wille u. Vorst., I, 372 fg.) Er führt diese Verschiedenheit der Grundstimmung zurück auf die angeborene verschiedene Empfänglichkeit für angenehme und unangenehme Eindrücke, infolge welcher der Eine noch lacht bei Dem, was den Andern fast zur Verzweiflung bringt. (Parerga, I, 345 fg.) Nun Schopenhauer selbst war entschieden Dyskolos. Er war finsterer, mißtrauischer und argwöhnischer Natur. So oft ihm z. B. der Briefträger einen Brief brachte, erschrak er. Wenn nichts da war, was ihn ängstigte, so beängstigte ihn eben dieses, indem es ihm war, als müßte doch etwas da sein, was ihm nur verborgen bliebe. Es findet aber

auch auf ihn selbst Anwendung, was er zum Trost für die Dyskoloi hinstellt: „Wie nicht leicht ein Uebel ohne alle Kompensation ist; so ergiebt sich auch hier, daß die Dyskoloi, also die finstern und ängstlichen Charaktere, im Ganzen, zwar mehr imaginäre, dafür aber weniger reale Unfälle und Leiden zu überstehen haben werden, als die heitern und sorglosen: denn wer Alles schwarz sieht, stets das Schlimmste befürchtet und demnach seine Vorkehrungen trifft, wird sich nicht so oft verrechnet haben, als wer stets den Dingen die heitere Farbe und Aussicht leiht." (Daselbst.)

Noch ein anderer Gegensatz, den Schopenhauer in Bezug auf angeborenen Charakter macht, kann uns zur Bezeichnung seines Charakters dienen. Er macht nämlich schon in seinen Erstlingsmanuscripten einen Gegensatz zwischen den lebhaften, unter dem Eindruck der anschaulichen Gegenwart stehenden und den vernünftigen, gesetzten, gleichmüthigen, mehr in Begriffen lebenden Charakteren. Er selbst nun gehörte und rechnete sich selbst zu den Ersteren. Er schrieb zu Dresden 1814 über sich: „So oft ich in einen neuen Zustand, in eine neue Umgebung, getreten bin, bin ich Anfangs meistens unzufrieden und verdrießlich. Dies kommt daher, daß ich vorher in Gedanken den neuen Zustand im Ganzen, wie die Vernunft es mit sich bringt, übersah, jetzt aber die Gegenwart voll neuer Objekte lebhafter, als sonst, auf mich einwirkt, dabei aber, wie alle Gegenwart, dürftig seyn muß, und ich nun von ihr schon die Erfüllung alles Dessen verlange, was der neue Zustand mir verhieß, indem ich eben ihrer lebhaften Einwirkung wegen mich mit ihr beschäftigen muß und nicht zur Uebersicht der ganzen Lebensweise, in der Vernunft, kommen kann.

„Viele Verdrießlichkeit überhaupt entsteht mir und allen lebhaften Menschen durch ein solches zu starkes Befangenseyn in der Gegenwart. Die hingegen, deren Hauptkraft die Vernunft, und zwar in ihrer Anwendung aufs Praktische, ist, d. i. die eigentlich vernünftigen, gesetzten, gleichmüthigen Charaktere sind viel hei-

terer, doch weniger in einzelnen Augenblicken aufgeregt und in brillianter Laune; auch können sie nicht genial seyn. Denn sie leben eigentlich und hauptsächlich in Begriffen, wobei das Leben selbst und die Gegenwart nur mit schwachen Farben vor ihnen stehn.

„Die, deren Hauptkraft die Vernunft ist (eben weil die andern Kräfte bei ihnen nicht stark sind), die rein Vernünftigen können nicht viel Einsamkeit vertragen, obgleich sie doch nicht lebhaft in Gesellschaft sind: denn Begriffe beschäftigen nur einen Theil des Menschen, man will Anschauungen, und sie müssen diese in der Wirklichkeit suchen: statt daß wer starke Phantasie hat, durch diese genug anschaut, daher der Wirklichkeit und auch der Gesellschaft mehr entbehren kann."

Aus diesem Selbstbekenntniß Schopenhauer's läßt sich Manches in seinem Leben erklären. Es lassen sich daraus manche Verdrießlichkeiten erklären, die er sich, weil es ihm an der Gesetztheit der Vernünftigen fehlte, zuzog, wovon ein Beispiel jene Alte ist, die er in Berlin zur Thür hinausgeworfen und die er, weil sie durch ihren unglücklichen Fall arbeitsunfähig geworden, lebenslänglich alimentiren mußte. (Vergl. Gwinner's Biographie Schopenhauer's, S. 62.) Es läßt sich daraus aber auch seine Fähigkeit zum Ertragen der Einsamkeit erklären. Seine lebhafte Phantasie schuf ihm Stoff zum Anschauen, auch wo die Wirklichkeit keinen bot, und schmückte ihm das Alltäglichste und Dürftigste aus, so daß etwas Poetisches daraus wurde. Er sah, wie alle Genies, alles Einzelne im Lichte einer Idee. Daraus entsprang aber auch für ihn, wie für alle Genialen, der Nachtheil, den er selbst in dem Kapitel vom Genie (Welt als Wille u. Vorst., II, Kap. 31, S. 443 fg.) daraus ableitet, daß das Genie vermöge seiner gesteigerten Erkenntnißkraft in den Dingen mehr das Allgemeine als das Einzelne sieht, während der Dienst des Willens hauptsächlich die Erkenntniß des Einzelnen erfordert. „Aber wenn nun

wieder gelegentlich jene ganze abnorm erhöhte Erkenntnißkraft sich plötzlich, mit aller ihrer Energie, auf die Angelegenheiten und Miseren des Willens richtet; so wird sie diese leicht zu lebhaft auffassen, Alles in zu grellen Farben, zu hellem Lichte und in's Ungeheure vergrößert erblicken, wodurch das Individuum auf lauter Extreme verfällt..... Hieraus entsteht es, daß hochbegabte Individuen bisweilen über Kleinigkeiten in heftige Affekte der verschiedensten Art gerathen, die den Andern unbegreiflich sind, als welche sie in Trauer, Freude, Sorge, Furcht, Zorn u. s. w. versetzt sehen durch Dinge, bei welchen ein Alltagsmensch ganz gelassen bliebe."

Auch was Schopenhauer (in demselben Kapitel) von dem bisweilen an den Wahnsinn erinnernden Betragen genialer Individuen sagt, findet auf ihn selbst Anwendung. Er konnte laut mit sich allein sprechen, lachen und gesticuliren, ohne daß ein äußerer Anlaß sichtbar war, so daß ein fremder Beobachter ihn leicht für verrückt halten konnte. Aber vor wirklichem Wahnsinn, zu dem die Genies mehr, als Andere, disponirt sind und dem schon so manches Genie verfallen ist, bewahrte Schopenhauer sein kräftiger Geist. Wenn jüngst ein Doctor der Medicin so weit gegangen ist, Schopenhauer zu einer Kategorie der Wahnsinnigen, nämlich Derer, die am „Größenwahn" leiden, zu rechnen, so zeugt Dies von wenig Ueberlegung. Dr. Karl v. Seidlitz hat nämlich eine Schrift veröffentlicht: „Arthur Schopenhauer vom medicinischen Standpunkt aus betrachtet" (Dorpat 1872), der medicinischen Facultät der Universität zu Dorpat bei Verleihung des fünfzigjährigen Doctordiploms gewidmet. In dieser Schrift sagt Dr. v. Seidlitz: „Lindner's und Frauenstädt's sogenannte Indiscretionen haben uns kostbare Documente geliefert, auf Grundlage welcher wir die Anschuldigungen gegen Schopenhauer's Persönlichkeit, wie gegen seine Ethik, vor ein neues Forum, nämlich vor eine medicinische Jury bringen können. Die sorg-

fältige Prüfung der Acten läßt mich hoffen, ihm vor diesen Richtern die Rechtswohlthat mildernder Umstände zu verschaffen, durch den Beweis, daß seine, zu ungemein scharfer Perception, wie zu intensiver Denkarbeit befähigte geistige Anlage auf einer angeerbten Bildung seines Gehirns beruhte, und daher eine Seelenkrankheit hervorbringen konnte, die in der Psychiatrie Größenwahn genannt wird — ein Uebel, das unerkannt, ja oft bewundert, einzelne Individuen wie ganze Stände und Nationen befangen hält. Und daran litt Schopenhauer." (S. 3.)

Dieser Versuch des Dr. v. Seidlitz, Schopenhauer's Persönlichkeit und Weltanschauung zum Object der psychologischen Pathologie zu machen und demgemäß vor eine medicinische Jury zu bringen, ist zwar schon treffend von Dr. David Asher (in der Beilage zur Allgemeinen Zeitung, 1872, Nr. 347) gewürdigt worden. Dr. Asher weist darauf hin, daß Schopenhauer selbst die Verwandtschaft zwischen Genialität und Wahnsinn anerkannt und gelehrt, und somit seinen Gegnern diese Angriffswaffe in die Hände gegeben hat. Er schließt seinen Artikel mit den Worten: „Ob aber Plato, Aristoteles, Horaz und Pope, welche alle von Schopenhauer zur Unterstützung seiner Behauptung angeführt werden, daß, wie er den letztern Dichter übersetzt:

„Dem Wahnsinn ist der große Geist verwandt
Und beide trennt nur eine dünne Wand",

Recht haben, oder ob wir mit Charles Lamb annehmen, daß es „eine Unmöglichkeit sei, sich Shakespeare als wahnsinnig vorzustellen", und daß „die größten Geister stets die gesundesten Dichter" waren, so steht doch so viel fest: daß der Wahnsinn, den Schopenhauer als mit dem Genie verwandt hielt, der Art ist, welcher in Shakespeare's Worten bezeichnet ist:

„The poet's eye, in a fine frenzy rolling,
Doth glance from heaven to earth, from earth to heaven"

keineswegs aber mit dem „Größenwahn" etwas gemein hat, den

man heutzutage so gern jedem nachsagt oder aufzuheften versucht, der die Masse um Kopfeslänge überragt."

Ich muß jedoch diese treffenden Bemerkungen des Dr. Asher noch durch Folgendes ergänzen. Von eigentlichem „Größenwahn" könnte doch nur bei einem Individuum die Rede sein, dem es an wirklicher Größe gebricht, das aber aus der Sucht, zu den Größen gezählt zu werden, also aus leidenschaftlichem Ehrgeiz und Hochmuth, sich eine Größe andichtet, die ihm in der Wirklichkeit fehlt, wie z. B. wenn ein Candidat der Theologie sich einbildet, ein Gottgesandter, ein zur Erlösung der Menschheit erschienener Heiland zu sein u. s. w. Hat es denn aber Schopenhauer an wirklicher Größe gefehlt? oder hat er sich eine andere Größe in den Kopf gesetzt, als die er wirklich besaß? Aus meinen Memorabilien, die Dr. v. Seidlitz zur Quelle seiner Beweisführung reichlich benutzt, geht doch überzeugend genug hervor, daß Schopenhauer nur in intellectueller Hinsicht groß von sich gedacht und gesprochen hat, in moralischer Hinsicht aber sehr demüthig war, wovon unter andern seine eigene Vergleichung des intellectuellen Theiles seiner Physiognomie mit dem moralischen, mit welchem letztern er nicht so zufrieden war, wie mit ersterm, ein Beweis ist. (Vergl. Arthur Schopenhauer. Von ihm; über ihn, S. 280 fg.) In intellectueller Hinsicht, in der er sich für groß und Fichte, Schelling, Hegel u. s. w. überragend hielt, war er ja aber auch wirklich groß und sie überragend. Auch steht ja Schopenhauer mit dem Selbstgefühl und der Selbsthervorhebung seiner intellectuellen Größe nicht isolirt da; sondern, wie er selbst gezeigt, alle großen Geister haben groß von sich gedacht und gesprochen; alle haben von der Bescheidenheit nichts gehalten. „Es ist so unmöglich, daß wer Verdienste hat und weiß was sie kosten, selbst blind dagegen sei, wie daß ein Mann von sechs Fuß Höhe nicht merke, daß er die Andern überragt. Horaz, Lucrez, Ovid und fast alle Alten haben stolz von sich geredet, desgleichen Dante,

Shakespeare, Baco von Verulam und Viele mehr. Daß Einer ein großer Geist seyn könne, ohne etwas davon zu merken, ist eine Absurdität." (Welt als Wille u. Vorst., II, 484. Parerga, II, 496.)

Bei Schopenhauer könnte höchstens von einiger Selbstüberschätzung die Rede sein; aber die pathologische Kategorie „Größenwahn" läßt sich in wissenschaftlicher Strenge auf ihn nicht anwenden, oder man müßte sie ebenso auf alle andern großen Geister anwenden, die hoch von sich gedacht und gesprochen haben.

Daß den Philistern die Genies als wahnsinnig erscheinen, darüber braucht man sich nicht zu wundern. Denn stellt man sich auf den Standpunkt, wo lediglich die philiströse, im Dienste der individuellen Willensinteressen verharrende Thätigkeit des Geistes für gesund gilt, da muß die extravagirende, rein objective, vom Dienste des Ego sich losreißende Thätigkeit des genialen Individuums als krankhaft erscheinen. Alle Begeisterung, sei es religiöse oder poetische, oder philosophische, muß dem Alltagsmenschen mindestens als Schwärmerei, als Donquijoterie erscheinen. „Don Quijote allegorisirt das Leben jedes Menschen, der nicht, wie die Anderen, bloß sein persönliches Leben besorgen will, sondern einen objektiven, idealen Zweck verfolgt, welcher sich seines Denkens und Wollens bemächtigt hat; womit er sich dann in dieser Welt freilich sonderbar ausnimmt." (Welt als Wille u. Vorst., I, 284.) Diesen Don Quijotes verdankt die Menschheit aber doch mehr, als den Sancho Pansas, und wir ziehen ihre Werke denen der Letztern vor.

Ueberdies ist aber noch Folgendes zu bedenken: Zwischen der bloßen Disposition zum Wahnsinn und dem wirklichen Wahnsinn ist immer noch eine Kluft. Zugegeben also, daß die genialen Individuen eine stärkere Disposition zum Wahnsinn haben, als die Alltagsmenschen, so genügt dies doch nicht, um den wirklichen Wahnsinn eines bestimmten genialen Individuums

zu beweisen. Zu diesem Beweise sind vielmehr Thatsachen erforderlich, die den wirklichen Verlust der Geistesgesundheit beweisen, also z. B. fixe Ideen, denen die Realität ganz und gar widerspricht, Verlust der zusammenhängenden Rückerinnerung, überhaupt Eintritt aller der Merkmale, an denen der wirkliche Wahnsinn erkennbar ist. (Vergl. Welt als Wille u. Vorst., II, Kap. 32 über den Wahnsinn.) Dergleichen den wirklichen Wahnsinn beweisende Thatsachen aber hat Dr. v. Seidlitz in Bezug auf Schopenhauer nirgends beigebracht. Vielmehr hat er selbst anerkannt, daß Schopenhauer's Gehirn kräftig genug war, um die in ihm schlummernde Disposition zum Wahnsinn zu überwinden. Wie hätte Schopenhauer sonst auch seine objectiven wissenschaftlichen Werke schaffen können, Werke, deren Ausarbeitung doch sein ganzes Leben ausgefüllt hat und die, wenngleich in manchen Punkten paradox und der herrschenden Meinung zuwiderlaufend, doch durchaus nicht wie die fixen Ideen eines Verrückten aussehen. Paradox sind ja auch manche Ansichten anderer Philosophen; aber noch Niemand hat sie deshalb für verrückt gehalten. Wie paradox ist nicht z. B. Berkeley's Idealismus, wie zuwiderlaufend der vulgären Ansicht des sogenannten „gesunden Menschenverstandes"! Hat man aber darum Berkeley für verrückt erklärt, oder darf ihn dafür erklären, weil nach ihm unser Kopf nicht in der Welt, sondern die Welt in unserm Kopfe ist?

Während Dr. v. Seidlitz Schopenhauer's Persönlichkeit vor das medicinische Forum zieht, haben dagegen die Philosophieprofessoren sie vor das moralische Forum gestellt. Und was sie da in ihm sehen wollten, das haben sie richtig in ihm gesehen, nämlich moralische Häßlichkeit und Verwerflichkeit. Seine ungewöhnliche geistige Begabung und Bildung zwar erkennen sie an; aber in moralischer Hinsicht glauben sie sich berechtigt, über ihn den Stab zu brechen. So sagt z. B. Professor Eduard Zeller

in seiner „Geschichte der deutschen Philosophie seit Leibniz" (München 1873):

„Schopenhauer nimmt nicht blos als Schriftsteller eine hervorragende Stelle in der philosophischen Literatur ein, sondern er ist auch ein Mann von ungewöhnlicher geistiger Begabung und vielseitiger Bildung, welchen die Schärfe seines Denkens wie die Kraft seiner Anschauung zur philosophischen Forschung entschieden befähigte. Wenn er nichtsdestoweniger mit Beneke das Schicksal getheilt hat, daß er lange Zeit fast unbeachtet blieb, und daß sich ihm die Aufmerksamkeit erst gegen das Ende und nach dem Ende seines Lebens allgemeiner und eingehender zuwandte, so liegt der Grund davon theilweise allerdings in dem eigenthümlichen Charakter seiner Philosophie und ihrem Gegensatz gegen die herrschende Denkweise, nicht zum kleinsten Theil aber auch in seiner Persönlichkeit und seinem persönlichen Verhalten. So tief sein wissenschaftliches Streben, so lebhaft sein Gefühl für das Schöne, so ausgebildet sein Geschmack, so stark der ideale Zug seiner Natur ist, so unbändig ist andererseits seine Sinnlichkeit, so maßlos seine Selbstüberschätzung und Selbstanpreisung, so kleinlich seine Eitelkeit, so brennend sein Ehrgeiz, so rücksichtslos seine Selbstsucht. Unfähig, von sich selbst zu abstrahiren und sich durch die Wissenschaft über die eigenen Schwächen erheben zu lassen, überträgt er alle Widersprüche und Grillen seiner launenhaften Natur in sein System; jede wissenschaftliche Einrede und jeder Erfolg eines gleichzeitigen Philosophen erscheint ihm als ein Attentat auf seinen eigenen Ruhm, erregt seinen unversöhnlichen, in leidenschaftlichen Schmähungen sich ergießenden Haß; und statt die Stellung, zu der er sich berechtigt glaubt, in geduldiger Arbeit zu erringen, zieht er sich, nach vorübergehenden unstäten Anläufen zu einer akademischen Thätigkeit in Berlin, seit 1831 nach Frankfurt a. M. in den Schmollwinkel zurück. Bei einem solchen Verhalten ist es nicht zu verwundern, daß er die Anerkennung, welche er fand, nicht

früher gefunden hat. Aber wie viel er immer gefehlt haben mag, die Geschichte der Philosophie darf ihn nicht übergehen, und sollte sie auch des Einseitigen, Ungesunden und Widersprechenden noch so viel bei ihm aufzuzeigen haben, für unbedeutend wird sie ihn nicht erklären können." (S. 872 fg.)

Hier wird, was Ursache ist, zur Wirkung, und was Wirkung ist, zur Ursache verkehrt. Nicht das persönliche Verhalten Schopenhauer's war Ursache seines langen Unbeachtetbleibens, sondern umgekehrt sein langes Unbeachtetbleiben war Ursache seines persönlichen Verhaltens. In der ersten Auflage der „Vierfachen Wurzel" und der „Welt als Wille und Vorstellung" ist noch nichts von jener Animosität Schopenhauer's gegen seine Zeitgenossen und namentlich gegen die Philosophieprofessoren zu spüren, die sich in den spätern Auflagen und spätern Schriften Luft macht. Es hieße aber doch zu viel verlangt von einem philosophischen Schriftsteller, der sich bewußt ist, ein großes, das Welträthsel der Lösung näher bringendes Werk vollendet zu haben, daß er gleichgültig bleiben sollte gegen die Geringschätzung der Fachgenossen, daß er ruhig zusehen sollte, wie das von ihm verachtete Schlechte laut gepriesen und für den Gipfel menschlicher Leistungen ausgegeben wird, während über das von ihm dargebotene Gute beharrlich geschwiegen wird.

Viel verständiger, als Zeller, hat über diesen Punkt Dr. Hermann Frommann in seiner Schrift „Arthur Schopenhauer. Drei Vorlesungen" (Jena 1872) geurtheilt. Dieser sagt nämlich: „Man braucht nicht Schopenhauer's Genie zu besitzen, um ihm bis zu einem gewissen Grad nachfühlen zu können, was er, den die Natur zum Vordenker nicht nur seiner Zeitgenossen, sondern unzähliger, im Nebel der Zukunft schlummernder Generationen bestimmt hatte, was ein solcher Mann ausstehen mußte, als er die besten Jahre seines Lebens in öder, unbekannter Einsamkeit vertrauerte, während die Lehrstühle der Philosophie besetzt waren mit

unselbstständigen Nachbetern jener eben so bequemen wie genialen Intellectualanschauung des Absolutums, von deren Höhe man auf Kant's mühsame kritische Forschungen mit überlegenem Lächeln herabsehen zu können sich vermaß. Ich weiß nicht, ob Schopenhauer recht hat, wenn er meint, daß seine Fachgenossen aus Neid sich gegen sein Aufkommen förmlich verschworen hätten. Aber so viel steht fest: Entweder sie haben ihn absichtlich todtgeschwiegen, oder sie fallen unter den Richterspruch des französischen Satzes: Il n'y a que l'esprit qui sent l'esprit; man muß selber Geist haben, um den Geist Anderer würdigen zu können — und zu wollen. Jede dieser Alternativen ist für die Professoren der Philosophie gleich schimpflich; schimpflich, daß sie erst durch die Stimmen der Laien, welche allmählig auf Schopenhauer durch dessen populäre Schriften aufmerksam geworden waren, sich das saure Geständniß abzwingen ließen, Schopenhauer sei ein bedeutender Denker, obgleich kein schulgerechter Akademiker. Uebrigens wird der Schein wissenschaftlicher Consequenz und Methode oft sehr billig erreicht durch eine gewisse äußerliche Schematisirung, welche dem tiefer Blickenden als das Prokrustesbett der Wahrheit erscheint." (S. 3 fg.)

Falsch ist es ferner, wenn Zeller sagt, daß Schopenhauer, anstatt sich die Stellung, zu der er sich berechtigt glaubte, in geduldiger Arbeit zu erringen, in den Schmollwinkel zu Frankfurt a. M. sich zurückgezogen habe. Die Sache verhält sich vielmehr so: In diesem Schmollwinkel hat Schopenhauer durch die beharrlichste, geduldigste Arbeit, — durch Ausarbeitung des zweiten Bandes der „Welt als Wille und Vorstellung", ferner der Schriften: „Ueber den Willen in der Natur", „Die beiden Grundpropleme der Ethik" und „Parerga und Paralipomena", — sich die Stellung errungen, zu der er sich berechtigt glaubte, nämlich der Lehrer der Menschheit zu werden.

Falsch endlich ist, was Zeller über Schopenhauer's brennenden Ehrgeiz, der keine fremde Größe, kein fremdes Verdienst, keinen fremden Ruhm neben sich habe gelten lassen wollen, sagt. Schopenhauer's Schriften liefern zahlreiche Beispiele, wie willig er war, fremde Größe und fremdes Verdienst, wo er sie nach seinem Urtheil wirklich fand, anzuerkennen. Wie hoch hat er Voltaire und Hume, Kant und Goethe geschätzt! Wie willig war er sogar, untergeordnete Verdienste anzuerkennen, z. B. in der Philosophie die eines Christian Wolf (vergl. Parerga, I, 26) und in der Poesie die eines Iffland, Kotzebue, Raupach (vergl. Parerga, II, §. 230), und wie nahm er derartige, wenn auch untergeordnete, doch reelle Verdienste, gegen ihre hochmüthigen Verächter in Schutz!

Nein, Schopenhauer war nicht eifersüchtig auf fremdes Verdienst und suchte nicht, es zu verkleinern. Nur dem Scheinverdienst und der Marktschreierei zog er unerbittlich die Larve vom Gesicht, um die verderbliche Wirkung derselben zu zerstören, und nur so ist seine Polemik gegen Hegel und sonstige nachkantische Verrühmtheiten, deren Einfluß auf Kopf und Herz er für verderblich hielt, zu erklären.

Die Beschuldigung, welche die Gegner Schopenhauer's gegen ihn erhoben haben, daß er nur aus Neid und aus Verdruß über die Nichtbeachtung seines eigenen Systems Fichte, Schelling und Hegel verkleinert habe, ist von mir schon schlagend widerlegt worden durch die Herausgabe der „Anmerkungen" aus Schopenhauer's handschriftlichem Nachlaß. (Vergl. Aus Arthur Schopenhauer's handschriftlichem Nachlaß. Leipzig 1864. Abtheilung II.) Diese Anmerkungen zu den nachkantischen Philosophen sind lange vor der „Welt als Wille und Vorstellung" geschrieben, also ehe noch Grund zum Verdruß über Nichtbeachtung des eigenen Systems, welches ja damals noch gar nicht erschienen, vorhanden war. Und doch geben diese „Anmerkungen" schon eine ähnliche Geringschätzung Fichte's, Schelling's u. s. w. kund, als die spätern Schrif-

ten. Außerdem ist, was speciell Schopenhauer's Verhältniß zu Hegel betrifft, aus einem erst nach Schopenhauer's Tode veröffentlichten Briefe zu ersehen, daß seine Geringschätzung dieses Philosophen von viel früher her datirt, als von der Zeit, wo er an der berliner Universität docirte. Dr. Hermann Frommann theilt nämlich in seiner Schrift: „Arthur Schopenhauer. Drei Vorlesungen" (Jena 1872) aus der Zeit, wo Schopenhauer's Lebensgang vorübergehend das Frommann'sche Haus in Jena berührte, einen Brief mit, aus dem hervorgeht, „daß Schopenhauer's Abneigung gegen Hegel älteren Datums ist, als die ihm von demselben in Berlin gemachte gefährliche Concurrenz". In diesem Briefe (datirt vom 4. November 1813 aus Rudolstadt) schreibt Schopenhauer:

„Indem ich, geehrter Herr Frommann, Ihnen die Abhandlung überreiche, für die ich promovirt bin, sende ich Ihnen zugleich unter herzlichem Dank Hegel's Logik zurück: ich würde diese nicht so lange behalten haben, hätte ich nicht gewußt, daß Sie solche so wenig lesen, als ich. Von dem andern Philosophen aber, den ich durch Ihre Güte erhalten habe, dem Bako von Verulam, möchte ich mich noch nicht trennen, sondern behielte ihn gern noch ein Weilchen, wenn Sie nicht etwan schon daran gemahnt sind; in ein Paar Wochen werde ich Ihnen solchen in jedem Fall zurückschicken."

Wenn man sich also der Wahrheit nicht verschließt, so wird man zugeben müssen, daß Schopenhauer nicht aus Neid, Eifersucht, Ehrgeiz u. s. w., überhaupt nicht aus persönlichen Motiven Fichte, Schelling und Hegel, sowie den Troß ihrer Anhänger und Bewunderer herabgesetzt hat, sondern aus objectiven, sachlichen Gründen, weil er von der Verderblichkeit ihrer Wirkung überzeugt war.

Die Gegner Schopenhauer's haben ferner auf ihrem moralischen Richterstuhl einen Widerspruch zwischen seiner Lehre und

seinem Leben, zwischen seiner Theorie und seiner Praxis finden wollen. In der Theorie preist er die Heiligkeit, er selbst aber war nach seinem eigenen Geständniß nichts weniger, als ein Heiliger; in der Theorie preist er die Herzensgüte, das Mitleid, die Menschenliebe, er selbst aber war ein hartherziger Egoist, ein selbstsüchtiger Misanthrop; in der Theorie stellt er moralische Vorzüge hoch über glänzende Geistesgaben, in der Wirklichkeit aber sah er, eingenommen von seiner geistigen Größe, mit hochmüthiger Verachtung auf die Menge, die „Fabrikwaare der Natur" hinab, u. s. w. u. s. w.

Nun gut, wir wollen einmal annehmen, es verhielte sich so, Leben und Lehre Schopenhauer's widersprächen einander wirklich. Ein um so glänzenderes Zeugniß läge hierin für die Objectivität seines Geistes, für sein willensfreies, reines, über seine eigene Individualität sich erhebendes Erkennen, für seine starke Wahrheitsliebe. Während bei Andern die Theorie das Gepräge ihres persönlichen Charakters trägt, subjectiv gefärbt ist, nur eine Verherrlichung und Rechtfertigung ihres eigenen Wesens ist, reißt bei Schopenhauer das Erkennen sich vom eigenen persönlichen Wesen los und giebt der Wahrheit die Ehre, auch da, wo dieselbe seiner eigenen Person zum Verdammungsurtheil gereichen muß.

Soll also jene Beschuldigung des Widerspruches zwischen Leben und Lehre, welche die Gegner gegen Schopenhauer erheben, stehen bleiben, so muß die andere, welche sie ebenfalls gegen ihn erheben, daß seine Lehre das Gepräge seiner Subjectivität, seiner Individualität trage, nur der Ausdruck seines persönlichen, egoistischen Wesens sei, gestrichen werden. Soll hingegen diese letztere stehen bleiben, so kann jene erstere nicht daneben bestehen. Denn beide zusammen vertragen sich nicht. Es kann Einer nicht das Gegentheil von Dem lehren, was er selbst ist, und doch in seiner Lehre nur sein eigenes Wesen abspiegeln.

Aber so sind die Gegner Schopenhauer's. Sie scheuen sich, um ihn moralisch zu brandmarken, nicht, Anklagen gegen ihn zu erheben, die einander widersprechen.

Was die behauptete Disharmonie zwischen Schopenhauer's Leben und Lehre betrifft, so habe ich meine Ansicht darüber schon in „Arthur Schopenhauer. Von ihm; über ihn" (S. 270 fg.) geäußert. Ich habe dort gezeigt, daß man bei Beurtheilung des Lebens eines Menschen nicht sowohl auf die Werke, als auf die Gesinnung, oder mit andern Worten, nicht sowohl auf das äußere, als auf das innere Leben zu sehen hat, daß aber bei Schopenhauer zwischen innerm Leben und Lehre durchaus kein Widerspruch besteht. Was er in der Theorie preist, das bejahte auch sein Wille, seine Gesinnung, wenngleich seine Handlungen nicht immer Dem entsprachen. Aber bei Wem findet denn dieser Widerspruch zwischen Gesinnung und Handlung nicht statt? Wer kann sich frei davon sprechen? Wen hat der natürliche Adam nicht verführt, anders zu handeln, als der moralische Adam in ihm wollte und billigte? Wer unter Euch ohne Sünde ist, der hebe den ersten Stein auf!

Nach der Gesinnung hat man die Person zu beurtheilen, nicht nach den Handlungen. Von diesem Gesichtspunkt aus, welcher auch der des Evangeliums ist, wird man zugeben müssen: Wer so, wie Schopenhauer, in der Theorie das Mitleid, die caritas, die Menschenliebe preist, der konnte seinem innern Wesen nach kein gefühlloser Egoist sein; wer so in der Theorie die Herzensgüte glänzenden Geistesgaben vorzieht, den konnten seine eigenen glänzenden Geistesgaben nicht hochmüthig machen. Denn mit den Urtheilen der Billigung, überhaupt den Werthurtheilen, ist es so beschaffen, daß sie einen Willen, der Das will, worauf sie Werth legen, voraussetzen. Wer auf das Edle Werth legt, kann also nicht gemein sein. Wer Gerechtigkeit und Menschenliebe preist,

kann seinem Wesen nach — und das Wesen ist ja nach Schopenhauer der Wille — kein Egoist sein.

Ueberdies liegt bei Dichtern und Philosophen der Schwerpunkt ihres Wirkens nicht im Praktischen, sondern im Theoretischen, in der ästhetischen und philosophischen Contemplation und Production. Von dieser ganz absorbirt, vernachlässigen sie freilich oft mehr, als recht ist, die Uebung praktischer Tugenden und die Erfüllung praktischer Pflichten. Wer wollte ihnen aber nicht, wenn sie nur in ihrem Berufe ihre Schuldigkeit thun, ihre Sünden gegen die praktischen Forderungen vergeben? Ich erinnere hier an eine Stelle aus Schopenhauer's Erstlingsmanuscripten (Dresden 1814): „Menschen von Genie und Geist, und solche, bei denen die Ausbildung des Intellektuellen, des Theoretischen, des Geistes, der des Moralischen, des Praktischen, des Charakters weit vorgeeilt ist, sind im Leben oft nicht nur ungeschickt und lächerlich, wie es Platon im 7. Buch der Republik bemerkt und Goethe im Tasso geschildert hat; sondern sie sind auch oft sogar moralisch schwach, erbärmlich, ja fast schlecht. (Wirkliche Beispiele hat Rousseau gegeben.) Dennoch ist die Quelle aller Tugend, das bessere Bewußtseyn, in ihnen oft stärker, als in vielen besser Handelnden, doch weniger schön Denkenden, ja jene sind eigentlich mit der Tugend genauer bekannt, als diese, die sie besser üben. Jene möchten voll Eifer für das Gute, wie für das Schöne, sich geraden Laufes zum Himmel erheben; aber das dicke Erdenelement widersteht ihnen und sie sinken zurück. Sie gleichen geborenen Künstlern, denen das Technische mangelt, oder denen der Marmor zu hart ist. Mancher Andere, der viel weniger, als sie, für das Gute begeistert ist, ungleich weniger dessen Tiefen ergründet hat, übt es viel besser: er sieht auf jene mit Verachtung herab und hat ein Recht dazu, und doch versteht er sie nicht, und auch sie verachten ihn, nicht mit Unrecht. Sie sind zu tadeln, denn jeder Lebende hat eben durch sein Leben die Bedingungen des Lebens

unterschrieben: aber sie sind noch mehr zu bedauern. Sie werden erlöst, nicht auf dem Wege der Tugend, sondern auf einem eigenen Wege: nicht die Werke, sondern der Glaube macht sie seelig". (Man vergleiche hiezu noch die in meinem Schopenhauer-Lexion, in dem Artikel Genie, über „das Genie in ethischer Hinsicht" zusammengestellten Stellen.)

Ich gebe zu, daß Schopenhauer in seinem persönlichen Verhalten sich mitunter schwach und klein zeigte. Aber das hindert mich dennoch nicht, ihn zu den großen Menschen zu zählen. Denn wer ist groß? Schopenhauer selbst belehrt uns darüber treffend: Groß ist nur Der, welcher bei seinem Wirken, dieses sei nun ein praktisches, oder theoretisches, nicht seine Sache sucht, sondern einen objectiven Zweck verfolgt. . . . Daß er nicht sich und seine Sache sucht, das macht ihn unter allen Umständen groß. Klein hingegen ist alles auf persönliche Zwecke gerichtete Treiben; weil der dadurch in Thätigkeit Versetzte sich nur in seiner eigenen, verschwindend kleinen Person erkennt und findet. (Welt als Wille u. Vorst., II, 439.)

Nun, war etwa Schopenhauer in diesem Sinne nicht groß? Hat er nicht durch das muthige unerschrockene Entgegentreten gegen die herrschende Universitäts-Philosophie, den herrschenden Zeitgeist, die herrschende optimistische Weltanschauung, durch welches Entgegentreten er sich so bittere Feinde machte, gezeigt, daß er ebenso, wie Spinoza und Andere, nicht sich, nicht seine Sache suchte? — Aber freilich, „wie offenbar die Allermeisten stets klein seyn müssen und niemals groß seyn können; so ist doch das Umgekehrte nicht möglich, daß nämlich Einer stets und jeden Augenblick groß sei. Denn jeder große Mann muß dennoch oft nur das Individuum seyn, nur sich im Auge haben und das heißt klein seyn. Hierauf beruht die sehr richtige Bemerkung, daß kein Held es vor seinem Kammerdiener bleibt, nicht aber darauf, daß der Kammerdiener den Helden nicht zu schätzen verstehe." (Welt als Wille u. Vorst., II, 439.)

Diesem Gesetze, nach welchem auch der Große bisweilen klein sein und sich klein zeigen muß, unterlag Schopenhauer so gut, wie andere Größen. Aber daraus folgt nicht, was seine gehässigen Gegner gern folgern möchten, daß er ein kleiner und kleinlicher Mensch gewesen.

„Einen Autor lernt man auch als Menschen am leichtesten aus seinem Buche kennen", sagt Schopenhauer selbst (Welt als Wille u. Vorst., I, 292). Bei ihm trifft dies sogar noch mehr zu, als bei andern Autoren, weil er in seinen Schriften durchaus keine Rücksicht auf das Publikum nimmt, sondern sich ganz unumwunden ausspricht und was in ihm lebt, objectiv hinstellt.

Aber wie haben nun die Gegner Schopenhauer's die ihnen gebotene Gelegenheit, ihn als Menschen aus seinen Schriften kennen zu lernen, benutzt? Sie haben in dem Bestreben, ihn anzuschwärzen, nur die anstößigen Seiten seiner Schriften herausgesucht und aus diesen sich den Menschen construirt, haben hingegen über die edelen und löblichen Seiten geschwiegen, weil aus diesen doch Löbliches für den Menschen gefolgt wäre. So kommt es denn, daß in dem Bilde, das sie von Schopenhauer entwerfen, dieser nur als schwarzgalliger Misanthrop und Pessimist, als hartherziger Egoist, als hochmüthiger Verächter der Welt erscheint; während doch Stellen genug aus Schopenhauer's Schriften sich citiren ließen, in denen er als ein ganz Anderer, Edlerer und Besserer sich kundgiebt. In Schopenhauer sind eben zwei Naturen vereinigt, die miteinander kämpfen und ringen, eine subjective und eine objective, eine persönliche und eine überpersönliche. Und der objective Mensch in ihm trägt schließlich immer in der Opposition, die er gegen den subjectiven macht, den Sieg davon. Wenn Schopenhauer sagt: „Im Verlaufe des Lebens treten

Kopf und Herz immer mehr auseinander, immer mehr sondert man seine subjective Empfindung von seiner objectiven Erkenntniß" (Welt als Wille u. Vorst., I, 296), so gilt dies ganz besonders von ihm. In seinen spätern Schriften und den spätern Auflagen seiner Schriften ist diese Sonderung immer deutlicher zu erkennen. Der weinende und grämliche Philosoph verwandelt sich immer mehr in einen Alles begreifenden.

Ein Mensch aber, der fähig ist, in dieser Weise und in diesem Grade sich selbst Opposition zu machen, mit seinem Kopfe sein Ego in dieser Weise zu bekämpfen und zu corrigiren, wie Schopenhauer gethan, kann kein gemeiner, kein unedeler, moralisch verwerflicher Mensch sein.

Schließlich will ich noch meine Ansicht über das Prädicat „Sonderling" sagen, das man Schopenhauer so oft beigelegt hat.

Ich will es nicht in Abrede stellen, daß er ein Sonderling war. Aber es kommt nach meiner Ansicht Alles darauf an, aus welchen Motiven Einer ein Sonderling ist. Ich unterscheide zwei Arten von Sonderlingen, eine edele, lobenswerthe, und eine gemeine, verwerfliche Art. Der gemeine Sonderling sondert sich von der herrschenden Denk- und Lebensweise ab aus Eitelkeit, aus der Sucht, die Aufmerksamkeit auf sich zu lenken und für ein Original zu gelten. Der edele Sonderling sondert sich ab, weil er ein Original ist, weil er selbst denkt und den Muth hat, lieber seiner eigenen Ueberzeugung zu folgen, sollte er auch darüber für einen Narren gehalten werden, oder sich Feinde machen, als sich zum Sklaven der herrschenden Vorurtheile zu erniedrigen, sollte Letzteres auch noch so viel Ehre, oder Vortheil einbringen. Also Originalität und Muth, der eigenen Ueberzeugung zu folgen, machen den edelen Sonderling. Schopenhauer nun gehörte, wie mehr oder weniger alle Genies, zu dieser Klasse der edelen Sonderlinge und darum kann man das Prädicat Sonderling in Bezug auf ihn zwar gelten lassen, muß aber den Tadel aus demselben streichen.

„Die Genies leisten, was den Uebrigen schlechthin versagt ist. Demgemäß ist denn auch ihre Originalität so groß, daß nicht nur ihre Verschiedenheit von den übrigen Menschen augenfällig wird, sondern selbst die Individualität eines Jeden von ihnen so stark ausgeprägt ist, daß zwischen allen je dagewesenen Genies ein gänzlicher Unterschied des Geistes und Charakters stattfindet." (Parerga, II, 89.) „Für sein Thun und Lassen darf man keinen Andern zum Muster nehmen; weil Lage, Umstände, Verhältnisse nie die gleichen sind, und weil die Verschiedenheit des Charakters auch der Handlung einen verschiedenen Anstrich giebt, daher duo cum faciunt idem, non est idem. Man muß, nach reiflicher Ueberlegung und scharfem Nachdenken, seinem eigenen Charakter gemäß handeln. Also auch im Praktischen ist Originalität unerläßlich; sonst paßt was man thut nicht zu dem was man ist." (Parerga, I, 493.)

Im Lichte dieser Betrachtungen muß man den Sonderling Schopenhauer sehen, um ihn richtig zu sehen.

Kopf und Herz immer mehr auseinander, immer mehr sondert man seine subjective Empfindung von seiner objectiven Erkenntniß" (Welt als Wille u. Vorst., I, 296), so gilt dies ganz besonders von ihm. In seinen spätern Schriften und den spätern Auflagen seiner Schriften ist diese Sonderung immer deutlicher zu erkennen. Der weinende und grämliche Philosoph verwandelt sich immer mehr in einen Alles begreifenden.

Ein Mensch aber, der fähig ist, in dieser Weise und in diesem Grade sich selbst Opposition zu machen, mit seinem Kopfe sein Ego in dieser Weise zu bekämpfen und zu corrigiren, wie Schopenhauer gethan, kann kein gemeiner, kein unedeler, moralisch verwerflicher Mensch sein.

Schließlich will ich noch meine Ansicht über das Prädicat „Sonderling" sagen, das man Schopenhauer so oft beigelegt hat.

Ich will es nicht in Abrede stellen, daß er ein Sonderling war. Aber es kommt nach meiner Ansicht Alles darauf an, aus welchen Motiven Einer ein Sonderling ist. Ich unterscheide zwei Arten von Sonderlingen, eine edele, lobenswerthe, und eine gemeine, verwerfliche Art. Der gemeine Sonderling sondert sich von der herrschenden Denk- und Lebensweise ab aus Eitelkeit, aus der Sucht, die Aufmerksamkeit auf sich zu lenken und für ein Original zu gelten. Der edele Sonderling sondert sich ab, weil er ein Original ist, weil er selbst denkt und den Muth hat, lieber seiner eigenen Ueberzeugung zu folgen, sollte er auch darüber für einen Narren gehalten werden, oder sich Feinde machen, als sich zum Sklaven der herrschenden Vorurtheile zu erniedrigen, sollte Letzteres auch noch so viel Ehre, oder Vortheil einbringen. Also Originalität und Muth, der eigenen Ueberzeugung zu folgen, machen den edelen Sonderling. Schopenhauer nun gehörte, wie mehr oder weniger alle Genies, zu dieser Klasse der edelen Sonderlinge und darum kann man das Prädicat Sonderling in Bezug auf ihn zwar gelten lassen, muß aber den Tadel aus demselben streichen.

„Die Genies leisten, was den Uebrigen schlechthin versagt ist. Demgemäß ist denn auch ihre Originalität so groß, daß nicht nur ihre Verschiedenheit von den übrigen Menschen augenfällig wird, sondern selbst die Individualität eines Jeden von ihnen so stark ausgeprägt ist, daß zwischen allen je dagewesenen Genies ein gänzlicher Unterschied des Geistes und Charakters stattfindet." (Parerga, II, 89.) „Für sein Thun und Lassen darf man keinen Andern zum Muster nehmen; weil Lage, Umstände, Verhältnisse nie die gleichen sind, und weil die Verschiedenheit des Charakters auch der Handlung einen verschiedenen Anstrich giebt, daher duo cum faciunt idem, non est idem. Man muß, nach reiflicher Ueberlegung und scharfem Nachdenken, seinem eigenen Charakter gemäß handeln. Also auch im Praktischen ist Originalität unerläßlich; sonst paßt was man thut nicht zu dem was man ist." (Parerga, I, 493.)

Im Lichte dieser Betrachtungen muß man den Sonderling Schopenhauer sehen, um ihn richtig zu sehen.

Arthur Schopenhauer's

Schriften

zur

Erkenntnißlehre.

I.

Ueber die vierfache Wurzel

des

Satzes vom zureichenden Grunde.

Eine philosophische Abhandlung

von

Arthur Schopenhauer.

Ναί μα τον ἀμετέρᾳ ψυχῇ παραδόντα τετρακτύν,
Πηγάν ἀενάου φύσεως, ῥιζώμα τ' ἔχουσαν.

Mit einer lithographirten Figurentafel.

Vorrede zur zweiten Auflage.

Diese elementarphilosophische Abhandlung, welche zuerst im Jahre 1813 erschien, als ich mir die Doktorwürde damit erworben hatte, ist nachmals der Unterbau meines ganzen Systems geworden. Dieserhalb darf sie im Buchhandel nicht fehlen; wie Dies, ohne daß ich es wußte, seit vier Jahren der Fall gewesen ist.

Nun aber eine solche Jugendarbeit nochmals mit allen ihren Flecken und Fehlern in die Welt zu schicken schien mir unverantwortlich. Denn ich bedenke, daß die Zeit, da ich nichts mehr werde emendiren können, nicht mehr sehr ferne seyn kann, mit ihr aber erst die Periode meiner eigentlichen Wirksamkeit eintritt, von der ich mich getröste, daß sie eine lange seyn wird, im festen Vertrauen auf die Verheißung des Seneka: etiamsi omnibus tecum viventibus silentium livor indixerit; venient qui sine offensa, sine gratia judicent (ep. 79). Ich habe daher, so weit es anging, der vorliegenden Jugendarbeit nachgeholfen und muß sogar, bei der Kürze und Ungewißheit des Lebens, es als ein besonderes Glück ansehn, daß mir vergönnt gewesen ist, im sechszigsten Jahre noch zu berichtigen was ich im sechs und zwanzigsten geschrieben hatte.

Dabei nun aber ist es mein Vorsatz gewesen, mit meinem jungen Menschen glimpflich zu verfahren und ihn, so viel als immer möglich, zum Worte kommen und auch ausreden zu lassen. Allein wo er Unrichtiges, oder Ueberflüssiges vorbrachte, oder auch das Beste zur Seite liegen ließ, habe ich ihm denn doch ins Wort fallen müssen; und dies ist oft genug der Fall gewesen; so daß vielleicht Mancher den Eindruck davon erhalten wird, wie wenn ein Alter das Buch eines jungen Mannes vorliest, jedoch es öfter sinken läßt, um sich in eigenen Exkursen über das Thema zu ergehn.

Es ist leicht abzusehn, daß ein in dieser Art und nach so langer Zeit nachgebessertes Werk nimmermehr die Einheit und Abrundung erlangen konnte, welche nur denen zukommt, die aus einem Gusse sind. Sogar schon im Stil und Vortrag wird eine so unverkennbare Verschiedenheit sich fühlbar machen, daß der taktbegabte Leser wohl nie im Zweifel seyn wird, ob er den Alten oder den Jungen hört. Denn freilich ist ein weiter Abstand zwischen dem sanften, bescheidenen Tone des jungen Mannes, der seine Sache vertrauensvoll vorträgt, indem er noch einfältig genug ist, ganz ernstlich zu glauben, daß es Allen, die sich mit Philosophie beschäftigen, um nichts Anderes, als die Wahrheit, zu thun seyn könne und daß folglich wer diese fördert ihnen willkommen seyn werde; — und der festen, mitunter aber etwas rauhen Stimme des Alten, der denn doch endlich hat dahinterkommen müssen, in welche noble Gesellschaft von Gewerbsleuten und unterthänigen Augendienern er da gerathen ist, und worauf es bei ihnen eigentlich abgesehen sei. Ja, wenn jetzt mitunter ihm die Indignation aus allen Poren quillt; so wird der billige Leser ihm auch Das nicht verdenken; hat es doch nachgerade der Erfolg gelehrt, was dabei herauskommt, wenn man, das Streben nach Wahrheit im Munde, die Augen immer nur auf die Intentionen höchster Vorgesetzten gerichtet hält; und wenn dabei, von der andern Seite, das e quovis ligno fit Mercurius auch auf die großen Philosophen ausgedehnt und demnach ein plumper Scharlatan, wie Hegel, getrost zu einem solchen gestempelt wird. Die Deutsche Philosophie steht nämlich da, mit Verachtung beladen, vom Auslande verspottet, von den redlichen Wissenschaften ausgestoßen, — gleich einer Metze, die, für schnöden Lohn, sich gestern Jenem, heute Diesem Preis gegeben hat; und die Köpfe der jetzigen Gelehrtengeneration sind desorganisirt durch Hegel'schen Unsinn: zum Denken unfähig, roh und betäubt werden sie die Beute des platten Materialismus, der aus dem Basiliskenei hervorgekrochen ist. Glück zu! Ich kehre zu meiner Sache zurück.

Ueber die Disparität des Tones also wird man sich zu trösten haben: denn ich konnte hier nicht, wie ich bei meinem Hauptwerke gethan, die spätern Zusätze abgesondert beifügen; kommt es doch auch nicht darauf an, daß man wisse, was ich im sechs und zwanzigsten und was im sechszigsten Jahre geschrieben habe; vielmehr nur darauf, daß Die, welche in den Grundbegriffen alles Philosophirens sich orientiren, sich festsetzen und klar werden wollen, auch an diesen wenigen Bogen ein Büchelchen erhalten, woraus sie etwas Tüchtiges, Solides und Wahres lernen können: und Dies, hoffe ich, wird der Fall seyn. Sogar ist, bei der Ausführung, die manche Theile jetzt erhalten haben, eine kompendiose Theorie des gesammten Erkenntnißvermögens daraus geworden, welche, indem sie immer nur dem Satz vom Grunde nachgeht, die Sache von einer neuen und eigenthümlichen Seite vorführt, ihre Ergänzung dann aber durch das erste Buch der „Welt als Wille und Vorstellung", nebst dazu gehörigen Kapiteln des zweiten Bandes, und durch die Kritik der Kantischen Philosophie erhält.

Frankfurt a. M. im September 1847.

Arthur Schopenhauer.

Vorrede des Herausgebers zur dritten Auflage.

Die dritte Auflage der „Vierfachen Wurzel" liegt hier mit denjenigen Verbesserungen und Zusätzen vor, welche Schopenhauer in seinem mit Papier durchschossenen Exemplare dieses Werkes hinterlassen hat. Ich habe nämlich schon an anderm Orte gesagt, daß Schopenhauer mit Papier durchschossene Exemplare aller seiner Werke hinterlassen hat, in welche er diejenigen Verbesserungen und Zusätze eingetragen, die er in die folgenden Auflagen aufzunehmen beabsichtigte.

Die in die vorliegende Auflage eingeschalteten Zusätze sind von Schopenhauer selbst redigirt; denn durch Zeichen im Texte, welche auf die gleichen Zeichen der beigeschriebenen Stellen verweisen, hat er den Ort, wo diese einzufügen, angegeben. Nur einige beigesetzte Citate hat er mir auszuführen überlassen.

Wesentliche, die Grundgedanken ändernde Verbesserungen und Zusätze wird man in dieser neuen Auflage nicht finden, sondern nur einzelne Berichtigungen, Ergänzungen, Bestätigungen, unter diesen aber manche interessante und wichtige. Ich nenne beispielsweise nur den §. 21 über die „Intellektualität der empirischen Anschauung". Da Schopenhauer auf seinen Beweis der Intellektualität der Anschauung einen großen Werth legte, ja hier

eine neue Entdeckung gemacht zu haben glaubte, so führte er auch mit großer Vorliebe Alles aus, was diesen Beweis zu stützen, zu bestätigen und zu bekräftigen geeignet war. So wird man denn in diesem Paragraphen eine von Schopenhauer selbst im Jahre 1815 beobachtete interessante Thatsache berichtet, sodann die Beispiele Kaspar Hauser's u. s. w. (aus dem Buche von Franz „The Eye") und des blinden Bildhauers Joseph Kleinhaus, endlich die physiologischen Bestätigungen aus Flourens, „De la vie et de l'intelligence", angeführt finden. Auch dürfte in diesem Paragraphen eine eingeschaltete Bemerkung über den Werth des Rechnens für das Verständniß der Naturvorgänge sehr beachtenswerth und besonders denen zu empfehlen sein, die auf den „Calcul" einen übertriebenen Werth legen.

Auch in den andern Paragraphen wird man manche interessante und wichtige Zusätze finden.

Eines jedoch hätte ich in dieser neuen Auflage gern fortfallen gesehen, nämlich die Ergüsse gegen die „Philosophieprofessoren". Gegen diese, die schon in der zweiten Auflage den gemessenen Gang der objectiven Untersuchung störend unterbrachen, machte ich im Jahre 1847 Schopenhauern mündlich, als er zu mir von dieser beabsichtigten „Züchtigung der Philosophieprofessoren" sprach, meine Gegeneinwendung*). Aber er war damals nicht zu bewegen, diese Stellen zu streichen, und hat sie auch noch für die dritte Auflage stehen lassen. Somit findet sie der Leser hier wieder, obgleich sich inzwischen die Zeiten geändert haben.

Ueber einen andern, mehr die Sache betreffenden Punkt hatte ich im Jahre 1852 mit Schopenhauer eine briefliche Controverse. Schopenhauer hat nämlich in der „Welt als Wille und Vorstel-

*) S. „Arthur Schopenhauer. Von ihm; über ihn. Ein Wort der Vertheidigung von Ernst Otto Lindner, und Memorabilien, Briefe und Nachlaßstücke von Julius Frauenstädt" (Berlin 1863), S. 163—165.

lung", 2. Aufl., I, 37 (3. Aufl., I, 39) in seiner Polemik gegen Fichte's Ableitung des Nicht-Ich aus dem Ich gesagt:

„Gleich als ob Kant gar nicht dagewesen wäre, ist der Satz vom Grunde bei Fichte noch eben Das, was er bei allen Scholastikern war, eine aeterna veritas. Nämlich gleich wie über die Götter der Alten noch das ewige Schicksal herrschte, so herrschten über den Gott der Scholastiker noch jene aeternae veritates, d. h. die metaphysischen, mathematischen und metalogischen Wahrheiten, bei Einigen auch die Gültigkeit des Moralgesetzes. Diese veritates allein hingen von nichts ab: durch ihre Nothwendigkeit aber war sowohl Gott als die Welt. Dem Satz vom Grund, als einer solchen veritas aeterna, zufolge ist also bei Fichte das Ich Grund der Welt oder des Nicht-Ich, des Objekts, welches eben seine Folge, sein Machwerk ist. Den Satz vom Grund weiter zu prüfen oder zu kontroliren hat er sich daher wohl gehütet. Sollte ich aber die Gestalt jenes Satzes angeben, an deren Leitfaden Fichte das Nicht-Ich aus dem Ich hervorgehn läßt, wie aus der Spinne ihr Gewebe; so finde ich, daß es der Satz vom Grunde des Seyns im Raum ist: denn nur auf diesen bezogen erhalten jene quaalvollen Deduktionen der Art und Weise wie das Ich das Nicht-Ich aus sich producirt und fabrizirt, welche den Inhalt des sinnlosesten und bloß dadurch langweiligsten Buchs, das je geschrieben, ausmachen, doch eine Art von Sinn und Bedeutung. — Diese Fichte'sche Philosophie, sonst nicht einmal der Erwähnung werth, ist uns also nur interessant als der spät erschienene eigentliche Gegensatz des uralten Materialismus, welcher das konsequenteste Ausgehn vom Objekt war, wie jene das vom Subjekt. Wie der Materialismus übersah, daß er mit dem einfachsten Objekt schon sofort auch das Subjekt gesetzt hatte; so übersah Fichte, daß er mit dem Subjekt (er mochte es nun tituliren, wie er wollte) nicht nur auch schon das Objekt gesetzt hatte, weil kein Subjekt ohne solches denkbar ist; sondern er übersah auch dieses, daß alle

Ableitung a priori, ja alle Beweisführung überhaupt, sich auf eine Nothwendigkeit stützt, alle Nothwendigkeit aber ganz allein auf den Satz vom Grund: weil nothwendig seyn und aus gegebenem Grund folgen — Wechselbegriffe sind, daß der Satz vom Grunde aber nichts Anderes, als die allgemeine Form des Objekts als solchen ist, mithin das Objekt schon voraussetzt, nicht aber, vor und außer demselben geltend, es erst herbeiführen und in Gemäßheit seiner Gesetzgebung entstehen lassen kann. Ueberhaupt also hat das Ausgehn vom Subjekt mit dem oben dargestellten Ausgehn vom Objekt denselben Fehler gemein, zum voraus anzunehmen, was es erst abzuleiten vorgiebt, nämlich das nothwendige Korrelat seines Ausgangspunktes."

Mit dem hier zuletzt Behaupteten, daß der Satz vom Grunde das Object schon voraussetzt, nicht aber, vor und außer demselben geltend, es erst herbeiführen und in Gemäßheit seiner Gesetzgebung entstehen lassen kann, — schien mir Schopenhauer's in der „Vierfachen Wurzel" §. 21 gelieferter Beweis von der „Intellektualität der empirischen Anschauung" in sofern in Widerspruch zu stehen, als letzterem zufolge erst die Verstandesfunction des Subjects es ist, was mittelst der Anwendung des Satzes vom Grunde aus subjectiven Empfindungen der Sinnesorgane die Welt der Objecte schafft, also alles Object als solches doch erst in Gemäßheit des Satzes vom Grunde zu Stande kommt, dieser folglich nicht schon das Object voraussetzen kann, wie in der angeführten Polemik gegen Fichte behauptet worden. Ich schrieb daher an Schopenhauer im Jahre 1852: „Wo Sie gegen Fichte sagen, daß der Satz vom Grunde das Object schon voraussetzt, nicht aber, vor und außer demselben geltend, es erst herbeiführen kann, stieß mir von Neuem der Scrupel auf, daß Sie ja in der «Vierfachen Wurzel» das Object der Anschauung erst durch Anwendung des Satzes vom Grunde zu Stande kommen lassen, hier also selbst das Object aus dem Subject ableiten. Wie können Sie also gegen

Fichte behaupten, daß das Subject das Object schon voraussetzt? Ich weiß mir diesen Scrupel nicht anders zu lösen, als so: Das Subject setzt nur Das am Object voraus, was dem Ding an sich zugehört, das Unergründliche, schafft aber selbst erst die Vorstellung des Objects, also Das, wodurch das Ding an sich zur Erscheinung wird. Indem ich z. B. einen Baum sehe, setzt mein Subject schon das Ding an sich des Baumes voraus; hingegen die Vorstellung des Baumes setzt umgekehrt die Operation des Subjects, das Uebergehen von der Wirkung (im Auge) auf die Ursache, voraus."

Hierauf erwiderte Schopenhauer am 12. Juli 1852: „Hiegegen (gegen den eben vorgetragenen Scrupel) sind Ihre Antworten nicht die richtigen: vom Ding an sich darf da noch nicht die Rede seyn, und der Unterschied zwischen Vorstellung und Gegenstand ist unstatthaft: die Welt ist Vorstellung. Vielmehr ist's wie folgt. — Fichte's Ableitung des Nicht-Ich aus dem Ich ist eine ganz abstrakte: A = A, ergo Ich = Ich, und so fort. Nimmt man es abstrakt, so ist mit dem Subjekt das Objekt sofort gesetzt. Denn Subjekt seyn heißt erkennen, dies heißt Vorstellungen haben. Objekt und Vorstellung ist das Selbe. Ich habe daher in der vierfachen Wurzel die Objekte oder Vorstellungen in vier Klassen getheilt, innerhalb welcher stets der Satz vom Grunde herrscht, in jeder in anderer Gestalt, aber die Klasse selbst schon voraussetzt und sogar mit ihr eigentlich zusammenfällt. («Welt als Wille und Vorstellung» Bd. 2, S. 17—21, und Bd. 1, S. 39.*) Nun aber ist in der Wirklichkeit das Daseyn des Subjekts des Erkennens kein abstraktes, dasselbe existirt nicht für sich und unabhängig, ist nicht wie vom Himmel gefallen; sondern es tritt auf als Werkzeug einer individuellen Willenserscheinung (Thier,

*) Die hier von Schopenhauer nach der 2. Aufl. citirten Stellen finden sich in der 3. Aufl. II, 18—21, und I, 40 fg.

Mensch), deren Zwecken es dienen soll und die nun dadurch ein Bewußtseyn einerseits ihrer selbst und andererseits der übrigen Dinge erhält: da entsteht die Frage, wie, innerhalb dieses Bewußtseyns, und aus welchen Elementen die Vorstellung der Außenwelt zu Stande kommt. Diese Frage habe ich bereits beantwortet in der «Farbenlehre», dann in meinem Hauptwerke Bd. 1, S. 22 sqq. und Bd. 2, Kap. 2*), am gründlichsten und ausführlichsten jedoch in der «Vierfachen Wurzel» §. 21, wo es sich ergiebt, daß alle jene Elemente subjektiven Ursprungs sind, weshalb am Schluß ausdrücklich darauf aufmerksam gemacht wird, wie gänzlich verschieden das Alles sei von Fichte's Windbeuteleien. Denn meine ganze Darstellung ist bloß die Vollendung des Kantischen transscendentalen Idealismus." —**)

Diese Briefstelle glaubte ich hier als zur Sache gehörig mittheilen zu müssen. Was die Eintheilung in Kapitel und Paragraphen betrifft, so ist dieselbe in dieser neuen Auflage die nämliche geblieben, wie in der zweiten. Es läßt sich daher durch Vergleichung jedes einzelnen Paragraphen dieser mit dem gleichen Paragraphen der hier vorliegenden Auflage leicht herausfinden, was zu dieser neu hinzugekommen ist. Ich gebe jedoch hier zum Schluß ein kleines Verzeichniß der hauptsächlichsten neuen Stellen:

§. 8, Seite 13 die Stellen von „Notandum" ꝛc. bis „Ex necessitate", und S. 14 von „Zunächst adoptirt" u. s. w. bis gegen Ende der Seite, als Belege zu Spinoza's nachgewiesener Verwechselung und Vermischung des Verhältnisses zwischen Erkenntnißgrund und Folge mit dem zwischen Ursach und Wirkung.

§. 9 zu Anfang die Worte „Er proklamirt" bis „gewußt haben wird".

*) 3. Aufl. I, 22 fg., und II, Kap. 2.

**) Die hier ausgezogene Briefstelle findet man auch unter den von mir in „Arthur Schopenhauer. Von ihm; über ihn u. s. w." mitgetheilten Briefen, S. 541 fg., und geht hieraus, so wie auch aus mehreren andern Briefen, welche ebenfalls über wichtige und schwierige Punkte der Schopenhauer'schen Philosophie handeln, hervor, daß dieser Briefwechsel doch nicht so werthlos und unbedeutend ist, wie Manche behauptet haben.

§. 20, S. 42, in dem über die Wechselwirkung Gesagten, die Worte „Ja, wo einem Schreiber“ bis „ins Bodenlose gerathen sei“.

§. 21, S. 61 die Worte „und räumlich konstruirt“ bis S. 62 „Data erhält“, nebst dem Citat über den blinden Bildhauer Joseph Kleinhaus.

§. 21, S. 67—68 die Worte „Ein specieller und interessanter Beleg“ bis „albernes Zeug dazu“.

§. 21, S. 73 fg. die zum Belege für die Intellektualität der Anschauung angeführten Beispiele Kaspar Hauser's u. s. w., aus dem Buche von Franz „The Eye“, und die physiologischen Bestätigungen aus Flourens' „De la vie et de l'intelligence“.

§. 21, S. 77 die Parenthese über den Werth des Rechnens.

§. 21, S. 83 die Worte „da ferner Substanz“ bis „das Wirken in concreto“.

§. 29, S. 105 die Worte „Im Lateinischen“ bis „erkannte“.

§. 34, S. 116 die Worte „Ueberall ist“ bis „Praxis und Theorie“.

§. 34, S. 121 die Verse aus dem W. O. Divan.

§. 34, S. 125, Anmerk., die Worte „Auch ist Brahma“ bis „die erstere“ und S. 126 das Citat aus J. J. Schmidt's „Forschungen“.

§. 34, S. 127 die Worte „Aber der naive“ bis „judaisirten Gouverneurs“, und in der Anmerk. das griechische Citat aus Plutarch.

§. 34, S. 128 die Worte „Ganz übereinstimmend“ bis „überflüssige seyn soll“.

§. 45, S. 147 die Worte „Eben daher kommt es“ bis „sich erhält“.

§. 45, S. 149 die Worte „Man suche Das“ u. s. w. bis „gelesen haben“.

§. 49, S. 154 die Worte „Der bei den Philosophastern“ bis „zu kontroliren sind“.

§. 50, S. 156 die Worte „Denn der Satz vom Grunde“ bis „nur sich selbst nicht“.

§. 52, S. 158 die Worte „Der allgemeine Sinn des Satzes vom Grunde“ bis „der kosmologische Beweis ist“.

Berlin, im August 1864.

Julius Frauenstädt.

Inhalt.

	Seite
Erstes Kapitel.	
Einleitung	1
Zweites Kapitel.	
Uebersicht des Hauptsächlichsten, so bisher über den Satz vom zureichenden Grunde gelehrt worden	6
Drittes Kapitel.	
Unzulänglichkeit der bisherigen Darstellung und Entwurf zu einer neuen	25
Viertes Kapitel.	
Ueber die erste Klasse der Objekte für das Subjekt und die in ihr herrschende Gestaltung des Satzes vom zureichenden Grunde	28
Fünftes Kapitel.	
Ueber die zweite Klasse der Objekte für das Subjekt und die in ihr herrschende Gestaltung des Satzes vom zureichenden Grunde	97
Sechstes Kapitel.	
Ueber die dritte Klasse der Objekte für das Subjekt und die in ihr herrschende Gestaltung des Satzes vom zureichenden Grunde	130
Siebentes Kapitel.	
Ueber die vierte Klasse der Objekte für das Subjekt und die in ihr herrschende Gestaltung des Satzes vom zureichenden Grunde	140
Achtes Kapitel.	
Allgemeine Bemerkungen und Resultate	150

Erstes Kapitel.

Einleitung.

§. 1.

Die Methode.

Platon der göttliche und der erstaunliche Kant vereinigen ihre nachdrucksvollen Stimmen in der Anempfehlung einer Regel zur Methode alles Philosophirens, ja alles Wissens überhaupt*). Man soll, sagen sie, zweien Gesetzen, dem der Homogeneität und dem der Specifikation, auf gleiche Weise, nicht aber dem einen, zum Nachtheil des andern, Genüge leisten. Das Gesetz der Homogeneität heißt uns, durch Aufmerken auf die Aehnlichkeiten und Uebereinstimmungen der Dinge, Arten erfassen, diese eben so zu Gattungen, und diese zu Geschlechtern vereinigen, bis wir zuletzt zum obersten, Alles umfassenden Begriff gelangen. Da dieses Gesetz ein transscendentales, unsrer Vernunft wesentliches ist, setzt es Uebereinstimmung der Natur mit sich voraus, welche Voraussetzung ausgedrückt ist in der alten Regel: entia praeter necessitatem non esse multiplicanda. — Das Gesetz der Specifikation drückt Kant dagegen so aus: entium varietates non temere esse minuendas. Es heischt nämlich, daß wir die unter

*) Platon. Phileb. pp. 219—223. Politic. 62, 63. Phaedr. 361—363. ed. Bip. Kant, Krit. d. reinen Vern., Anhang zur transsc. Dialektik.

einem vielumfassenden Geschlechtsbegriff vereinigten Gattungen und wiederum die unter diesen begriffenen, höhern und niederern Arten wohl unterscheiden, uns hütend, irgend einen Sprung zu machen und wohl gar die niedern Arten, oder vollends Individuen, unmittelbar unter den Geschlechtsbegriff zu subsumiren; indem jeder Begriff noch einer Eintheilung in niedrigere fähig ist und sogar keiner auf die bloße Anschauung herabgeht. Kant lehrt, daß beide Gesetze transscendentale, Uebereinstimmung der Dinge mit sich a priori postulirende Grundsätze der Vernunft seien, und Platon scheint das Selbe auf seine Weise auszudrücken, indem er sagt, diese Regeln, denen alle Wissenschaft ihre Entstehung verdanke, seien zugleich mit dem Feuer des Prometheus vom Göttersitze zu uns herabgeworfen.

§. 2.

Ihre Anwendung in gegenwärtigem Fall.

Das letztere dieser Gesetze finde ich, so mächtiger Empfehlung ungeachtet, zu wenig angewendet auf einen Hauptgrundsatz in aller Erkenntniß, den Satz vom zureichenden Grunde. Obgleich man nämlich längst und oft ihn allgemein aufgestellt hat, so hat man dennoch seine höchst verschiedenen Anwendungen, in deren jeder er eine andere Bedeutung erhält, und welche daher seinen Ursprung aus verschiedenen Erkenntnißkräften verrathen, gehörig zu sondern vernachlässigt. Daß aber gerade bei Betrachtung unsrer Geisteskräfte die Anwendung des Princips der Homogeneität, mit Vernachlässigung des ihm entgegengesetzten, viele und langdauernde Irrthümer erzeugt und dagegen die Anwendung des Gesetzes der Specifikation die größten und wichtigsten Fortschritte bewirkt hat, — dies lehrt die Vergleichung der Kantischen Philosophie mit allen früheren. Es sei mir deshalb vergönnt, eine Stelle herzusetzen, in der Kant die Anwendung des Gesetzes der Specifikation auf die Quellen unsrer Erkenntnisse empfiehlt, indem solche meinem gegenwärtigen Bestreben seine Würdigung giebt. „Es ist von der äußersten Erheblichkeit, Erkenntnisse, die ihrer Gattung und Ursprung nach von andern unterschieden sind, zu isoliren und sorgfältig zu verhüten, daß sie nicht mit andern, mit welchen sie im Gebrauch gewöhnlich verbunden sind, in ein Gemische zusammenfließen. Was Chemiker beim Scheiden der Materie, was Mathematiker in ihrer reinen Größenlehre thun, das liegt noch weit mehr dem Philosophen ob, damit er den Antheil, den eine besondere Art der Erkenntniß am herumschweifenden Verstandesgebrauch hat, ihren eigenen Werth und Einfluß, sicher bestimmen könne.“ (Kritik d. rein. Vern., der Methodenlehre 3. Hauptst.)

§. 3.

Nutzen dieser Untersuchung.

Sollte mir zu zeigen gelingen, daß der zum Gegenstand dieser Untersuchung gemachte Grundsatz nicht unmittelbar aus einer, sondern zunächst aus verschiedenen Grunderkenntnissen unsers Geistes fließt; so wird daraus folgen, daß die Nothwendigkeit, welche er als ein a priori feststehender Satz bei sich führt, ebenfalls nicht eine und überall dieselbe, sondern eine eben so vielfache, wie die Quellen des Satzes selbst ist. Dann aber wird Jeder, der auf den Satz einen Schluß gründet, die Verbindlichkeit haben, genau zu bestimmen, auf welche der verschiedenen, dem Satze zum Grunde liegenden Nothwendigkeiten er sich stütze, und solche durch einen eigenen Namen (wie ich welche vorschlagen werde) zu bezeichnen. Ich hoffe, daß dadurch für die Deutlichkeit und Bestimmtheit im Philosophiren Einiges gewonnen seyn wird, und halte die, durch genaue Bestimmung der Bedeutung jedes Ausdrucks zu bewirkende, größtmöglichste Verständlichkeit für ein zur Philosophie unumgänglich nöthiges Erforderniß, um uns vor Irrthum und absichtlicher Täuschung zu sichern und jede im Gebiet der Philosophie gewonnene Erkenntniß zu einem sicheren und nicht, durch später aufgedeckten Mißverstand oder Zweideutigkeit, uns wieder zu entreißenden Eigenthum zu machen. Ueberhaupt wird der ächte Philosoph überall Helle und Deutlichkeit suchen, und stets bestrebt seyn, nicht einem trüben, reißenden Regenbach zu gleichen, sondern vielmehr einem Schweizer See, der, durch seine Ruhe, bei großer Tiefe große Klarheit hat, welche eben erst die Tiefe sichtbar macht. La clarté est la bonne foi des philosophes hat Vauvenargues gesagt. Der unächte hingegen wird zwar keineswegs, nach Talleyrand's Maxime, durch die Worte seine Gedanken, wohl aber seinen Mangel daran zu verbergen suchen, und wird die aus eigener Unklarheit des Denkens erwachsende

Unverſtändlichkeit ſeiner Philoſopheme dem Leſer ins Gewiſſen ſchieben. Hieraus erklärt ſich, warum in einigen Schriften, z. B. den Schelling'ſchen, der didaktiſche Ton ſo häufig in den ſcheltenden übergeht, ja oft die Leſer ſchon zum voraus, durch Anticipation ihrer Unfähigkeit, geſcholten werden.

§. 4.

Wichtigkeit des Satzes vom zureichenden Grunde.

Sie iſt überaus groß, da man ihn die Grundlage aller Wiſſenſchaft nennen darf. Wiſſenſchaft nämlich bedeutet ein Syſtem von Erkenntniſſen, d. h. ein Ganzes von verknüpften Erkenntniſſen, im Gegenſatz des bloßen Aggregats derſelben. Was aber Anderes, als der Satz vom zureichenden Grunde, verbindet die Glieder eines Syſtems? Das eben zeichnet jede Wiſſenſchaft vor dem bloßen Aggregat aus, daß ihre Erkenntniſſe eine aus der andern, als ihrem Grunde, folgen. Darum ſagt ſchon Platon: και γαρ αἱ δοξαι αληθεις ου πολλου αξιαι εισιν, ἑως αν τις αυτας δησῃ αιτιας λογισμῳ. (etiam opiniones verae non multi pretii sunt, donec quis illas ratiocinatione a causis ducta liget. Meno, p. 385 Bip.) — Zudem enthalten faſt alle Wiſſenſchaften Kenntniſſe von Urſachen, aus denen die Wirkungen ſich beſtimmen laſſen, und ebenſo andre Erkenntniſſe von Nothwendigkeiten der Folgen aus Gründen, wie ſie in unſrer ferneren Betrachtung vorkommen werden; welches bereits Ariſtoteles ausdrückt in den Worten: πασα επιστημη διανοητικη, η και μετεχουσα τι διανοιας, περι αιτιας και αρχας εστι. (omnis intellectualis scientia, sive aliquo modo intellectu participans, circa causas et principia est). Metaph. V, I. — Da es nun die, von uns ſtets a priori gemachte Vorausſetzung, daß Alles einen Grund habe, iſt, die uns berechtigt, überall Warum zu fragen; ſo darf man das Warum die Mutter aller Wiſſenſchaften nennen.

§. 5.

Der Satz ſelbſt.

Weiterhin ſoll gezeigt werden, daß der Satz vom zureichenden Grunde ein gemeinſchaftlicher Ausdruck mehrerer a priori

gegebener Erkenntniſſe iſt. Vorläufig muß er indeſſen in irgend einer Formel aufgeſtellt werden. Ich wähle die Wolfiſche als die allgemeinſte: Nihil est sine ratione cur potius sit, quam non sit. Nichts iſt ohne Grund warum es ſei.

Zweites Kapitel.

Ueberſicht des Hauptſächlichſten, ſo bisher über den Satz vom zureichenden Grunde gelehrt worden.

---

§. 6.

Erſte Aufſtellung des Satzes und Unterſcheidung zweier Bedeutungen deſſelben.

Für einen ſolchen Ur-Grundſatz aller Erkenntniß mußte auch der, mehr oder weniger genau beſtimmte, abſtrakte Ausdruck ſehr früh gefunden werden; daher es ſchwer und dabei nicht von großem Intereſſe ſeyn möchte, nachzuweiſen, wo zuerſt ein ſolcher vorkommt. Platon und Ariſtoteles ſtellen ihn noch nicht förmlich als einen Hauptgrundſatz auf, ſprechen ihn jedoch öfter als eine durch ſich ſelbſt gewiſſe Wahrheit aus. So ſagt Platon, mit einer Naivetät, welche gegen die kritiſchen Unterſuchungen der neuen Zeit wie der Stand der Unſchuld gegen den der Erkenntniß des Guten und Böſen erſcheint: αναγκαιον, παντα τα γιγνομενα δια τινα αιτιαν γιγνεσθαι· πως γαρ αν χωρις τουτων γιγνοιτο; (necesse est, quaecunque fiunt, per aliquam causam fieri: quomodo enim absque ea fierent?) Phileb. p. 240. Bip. und wieder im Timäos (p. 302) παν δε το γιγνομενον ὑπ' αιτιου τινος εξ αναγκης γιγνεσθαι· παντι γαρ αδυνατον χωρις αιτιου γενεσιν σχειν. (quidquid gignitur, ex aliqua causa necessario gignitur: sine causa enim oriri quidquam, impossibile est). — Plutarch, am Schluſſe ſeines Buches de fato, führt unter den Hauptſätzen der Stoiker an: μαλιστα μεν και πρωτον ειναι δοξειε, το μηδεν

αναιτιως γιγνεσθαι, αλλα κατα προηγουμενας αιτιας. (maxime id primum esse videbitur, nihil fieri sine causa, sed omnia causis antegressis).

Ariſtoteles ſtellt in den Analyt. post. I, 2 den Satz vom Grunde gewiſſermaaßen auf, durch die Worte: επιστασθαι δε οιομεθα εκαστον απλως, οταν την τ' αιτιαν οιομεθα γινωσκειν, δι ἡν το πραγμα εστιν, ὁτι εκεινου αιτια εστιν, και μη ενδεχεσθαι τουτο αλλως ειναι. (Scire autem putamus unamquamque rem simpliciter, quum putamus causam cognoscere, propter quam res est, ejusque rei causam esse, nec posse eam aliter se habere). Auch giebt er in der Metaphyſik, Lib. IV. c. 1, ſchon eine Eintheilung der verſchiedenen Arten der Gründe, oder vielmehr der Principien, αρχαι, deren er acht Arten annimmt; welche Eintheilung aber weder gründlich, noch ſcharf genug iſt. Jedoch ſagt er hier vollkommen richtig: πασων μεν ουν κοινον των αρχων, το πρωτον ειναι, ὁθεν η εστιν, η γινεται, η γιγνωσκεται. (omnibus igitur principiis commune est, esse primum, unde aut est, aut fit, aut cognoscitur). Im folgenden Kapitel unterſcheidet er verſchiedene Arten der Urſachen; wiewohl mit einiger Seichtigkeit und Verworrenheit zugleich. Beſſer jedoch, als hier, ſtellt er vier Arten der Gründe auf in den Analyt. post. II, 11. αιτιαι δε τεσσαρες· μια μεν το τι ην ειναι· μια δε το τινων οντων, αναγκη τουτο ειναι· ἑτερα δε, ἡ τι πρωτον εκινησε· τεταρτη δε, το τινος ἑνεκα. (causae autem quatuor sunt: una quae explicat quid res sit; altera, quam, si quaedam sint, necesse est esse; tertia, quae quid primum movit; quarta id cujus gratia). Dieſes iſt nun der Urſprung der von den Scholaſtikern durchgängig angenommenen Eintheilung der causarum, in causas materiales, formales, efficientes et finales; wie dies denn auch zu erſehen aus Suarii disputationibus metaphysicis, dieſem wahren Kompendio der Scholaſtik, disp. 12, sect. 2 et 3. Aber ſogar noch Hobbes (de corpore, P. II. c. 10, §. 7.) führt ſie an und erklärt ſie. — Jene Eintheilung iſt im Ariſtoteles nochmals, und zwar etwas ausführlicher und deutlich, zu finden: nämlich Metaph. I, 3. Auch im Buche de somno et vigilia, c. 2, iſt ſie kurz angeführt. — Was jedoch die ſo höchſt wichtige Unterſcheidung zwiſchen Erkenntnißgrund und Urſache betrifft, ſo verräth zwar Ariſtoteles gewiſſermaaßen einen Begriff von der Sache,

sofern er in den Analyt. post. I, 13, ausführlich darthut, daß das Wissen und Beweisen, daß etwas sei, sich sehr unterscheide von dem Wissen und Beweisen, warum es sei: was er nun als Letzteres darstellt, ist die Erkenntniß der Ursache, was als Ersteres, der Erkenntnißgrund. Aber zu einem ganz deutlichen Bewußtseyn des Unterschiedes bringt er es doch nicht; sonst er ihn auch in seinen übrigen Schriften festgehalten und beobachtet haben würde. Dies aber ist durchaus nicht der Fall: denn sogar wo er, wie in den oben beigebrachten Stellen, darauf ausgeht, die verschiedenen Arten der Gründe zu unterscheiden, kommt ihm der in dem hier in Betracht genommenen Kapitel angeregte, so wesentliche Unterschied nicht mehr in den Sinn; und überdies gebraucht er das Wort αιτιον durchgängig für jeden Grund, welcher Art er auch sei, nennt sogar sehr häufig den Erkenntnißgrund, ja, die Prämissen eines Schlusses, αιτιας: so z. B. Metaph. IV, 18. Rhet. II, 21. de plantis I. p. 816 (ed Berol.), besonders Analyt. post. I, 2, wo geradezu die Prämissen eines Schlusses αιτιαι του συμπερασματος heißen. Wenn man aber zwei verwandte Begriffe durch das selbe Wort bezeichnet; so ist dies ein Zeichen, daß man ihren Unterschied nicht kennt, oder doch nicht festhält: denn zufällige Homonymie weit verschiedener Dinge ist etwas ganz Anderes. Am auffallendesten kommt aber dieser Fehler zu Tage in seiner Darstellung des Sophisma's non causae ut causa, παρα το μη αιτιον ὡς αιτιον, im Buche de sophisticis elenchis, c. 5. Unter αιτιον versteht er hier durchaus nur den Beweisgrund, die Prämissen, also einen Erkenntnißgrund, indem das Sophisma darin besteht, daß man ganz richtig etwas als unmöglich darthut, dasselbe jedoch auf den damit bestrittenen Satz gar nicht einfließt, welchen man dennoch dadurch umgestoßen zu haben vorgiebt. Von physischen Ursachen ist also dabei gar nicht die Rede. Allein der Gebrauch des Wortes αιτιον hat bei den Logikern neuerer Zeit so viel Gewicht gehabt, daß sie, bloß daran sich haltend, in ihren Darstellungen der fallaciarum extra dictionem die fallacia non causae ut causa durchgängig erklären als die Angabe einer physischen Ursache, die es nicht ist: so z. B. Reimarus, G. E. Schultze, Fries und Alle, die mir vorgekommen: erst in Twesten's Logik finde ich dies Sophisma richtig dargestellt. Auch in sonstigen wissenschaftlichen Werken und Disputationen wird, in der Regel, durch die Anschuldigung einer fallacia non causae ut causa die Einschiebung einer falschen Ursache bezeichnet.

Von dieser, bei den Alten durchgängig vorhandenen Vermengung und Verwechselung des logischen Gesetzes vom Erkenntnißgrunde mit dem transscendentalen Naturgesetz der Ursach und Wirkung liefert uns noch Sextus Empirikus ein starkes Beispiel. Nämlich im 9. Buche adversus Mathematicos, also dem Buche adv. physicos, §. 204, unternimmt er, das Gesetz der Kausalität zu beweisen, und sagt: Einer, der behauptet, daß es keine Ursache (αιτια) gebe, hat entweder keine Ursache (αιτια), aus der er dies behauptet, oder er hat eine. Im ersten Falle ist seine Behauptung nicht wahrer, als ihr Gegentheil: im andern stellt er eben durch seine Behauptung fest, daß es Ursachen giebt.

Wir sehn also, daß die Alten es noch nicht zur deutlichen Unterscheidung zwischen der Forderung eines Erkenntnißgrundes zur Begründung eines Urtheils und der einer Ursache zum Eintritt eines realen Vorganges gebracht haben. — Was nun späterhin die Scholastiker betrifft, so war das Gesetz der Kausalität ihnen eben ein über alle Untersuchung erhabenes Axiom: non inquirimus an causa sit, quia nihil est per se notius, sagt Suarez, Disp. 12, sect. 1. Dabei hielten sie die oben beigebrachte Aristotelische Eintheilung der Ursachen fest: hingegen die hier in Rede stehende nothwendige Unterscheidung haben, so viel mir bekannt, auch sie sich nicht zum Bewußtseyn gebracht.

§. 7.

Kartesius.

Denn sogar unsern vortrefflichen Kartesius, den Anreger der subjektiven Betrachtung und dadurch den Vater der neueren Philosophie, finden wir, in dieser Hinsicht, noch in kaum erklärlichen Verwechselungen begriffen, und werden sogleich sehn, zu welchen ernstlichen und beklagenswerthen Folgen diese in der Metaphysik geführt haben. Er sagt in der responsio ad secundas objectiones in meditationes de prima philosophia, axioma I: Nulla res existit, de qua non possit quaeri, quaenam sit causa, cur existat. Hoc enim de ipso Deo quaeri potest, non quod

indigeat ulla causa ut existat, sed quia ipsa ejus naturae immensitas est *causa sive ratio*, propter quam nulla causa indiget ad existendum. Er hätte sagen müssen: die Unermeßlichkeit Gottes ist ein Erkenntnißgrund, aus welchem folgt, daß Gott keiner Ursach bedarf. Er vermengt jedoch Beides, und man sieht, daß er sich des großen Unterschiedes zwischen Ursach und Erkenntnißgrund nicht deutlich bewußt ist. Eigentlich aber ist es die Absicht, welche bei ihm die Einsicht verfälscht. Er schiebt nämlich hier, wo das Kausalitätsgesetz eine Ursache fordert, statt dieser einen Erkenntnißgrund ein, weil ein solcher nicht gleich wieder weiter führt, wie jene; und bahnt sich so, durch eben dieses Axiom, den Weg zum ontologischen Beweise des Daseyns Gottes, dessen Erfinder er ward, nachdem Anselmus nur die Anleitung dazu im Allgemeinen geliefert hatte. Denn gleich nach den Axiomen, von denen das angeführte das erste ist, wird nun dieser ontologische Beweis förmlich und ganz ernsthaft aufgestellt: ist er ja doch in jenem Axiom eigentlich schon ausgesprochen, oder liegt wenigstens so fertig darin, wie das Hühnchen im lange bebrüteten Ei. Also, während alle andern Dinge zu ihrem Daseyn einer Ursache bedürfen, genügt dem auf der Leiter des kosmologischen Beweises herangebrachten Gotte, statt derselben, die in seinem eigenen Begriffe liegende immensitas: oder, wie der Beweis selbst sich ausdrückt: in conceptu entis summe perfecti existentia necessaria continetur. Dies also ist der tour de passe-passe, zu welchem man die schon dem Aristoteles geläufige Verwechselung der beiden Hauptbedeutungen des Satzes vom Grunde, sogleich in majorem Dei gloriam, gebrauchte.

Beim Lichte und unbefangen betrachtet ist nun dieser berühmte ontologische Beweis wirklich eine allerliebste Schnurre. Da denkt nämlich Einer, bei irgend einer Gelegenheit, sich einen Begriff aus, den er aus allerlei Prädikaten zusammensetzt, dabei jedoch Sorge trägt, daß unter diesen, entweder blank und baar, oder aber, welches anständiger ist, in ein anderes Prädikat, z. B. perfectio, immensitas, oder so etwas, eingewickelt, auch das Prädikat der Realität oder Existenz sei. Bekanntlich kann man aus einem gegebenen Begriffe alle seine wesentlichen, d. h. in ihm mit gedachten, Prädikate, und ebenso auch die wesentlichen Prädikate dieser Prädikate, mittelst lauter analytischer Urtheile, herausziehn,

welche demnach logische Wahrheit, d. h. an dem gegebenen Begriff ihren Erkenntnißgrund haben. Demgemäß holt nun Jener aus seinem beliebig erdachten Begriff auch das Prädikat der Realität, oder Existenz, heraus: und darum nun soll ein dem Begriff entsprechender Gegenstand, unabhängig von demselben, in der Wirklichkeit existiren!

„Wär' der Gedank' nicht so verwünscht gescheut,
Man wär' versucht ihn herzlich dumm zu nennen."

Uebrigens ist die einfache Antwort auf eine solche ontologische Demonstration: „es kommt Alles darauf an, wo du deinen Begriff her hast: ist er aus der Erfahrung geschöpft; à la bonne heure, da existirt sein Gegenstand und bedarf keines weitern Beweises: ist er hingegen in deinem eigenen sinciput ausgeheckt; da helfen ihm alle seine Prädikate nichts: er ist eben ein Hirngespinst. Daß aber die Theologie, um in dem ihr ganz fremden Gebiet der Philosophie, als wo sie gar zu gerne wäre, Fuß zu fassen, zu dergleichen Beweisen hat ihre Zuflucht nehmen müssen, erregt ein sehr ungünstiges Vorurtheil gegen ihre Ansprüche. — Aber o! über die prophetische Weisheit des Aristoteles! Er hatte nie etwas vernommen vom ontologischen Beweise: aber, als sähe er vor sich in die Nacht der kommenden finstern Zeiten, erblickte darin jene scholastische Flause und wollte ihr den Weg verrennen, demonstrirt er sorgfältig, im 7. Kapitel des 2. Buchs Analyticorum posteriorum, daß die Definition einer Sache und der Beweis ihrer Existenz zwei verschiedene und ewig geschiedene Dinge sind, indem wir durch das eine erfahren, was gemeint sei, durch das andere aber, daß so etwas existire: und wie ein Orakel der Zukunft spricht er die Sentenz aus: το δ' ειναι ουκ ουσια ουδενι· ου γαρ γενος το ον: *esse* autem nullius rei essentia est, quandoquidem ens non est genus. Das besagt: „Die Existenz kann nie zur Essenz, das Daseyn nie zum Wesen des Dinges gehören." — Wie sehr hingegen Herr v. Schelling den ontologischen Beweis venerirt, ist zu ersehn aus einer langen Note S. 152 des ersten Bandes seiner philosophischen Schriften von 1809. Aber etwas noch Lehrreicheres ist daraus zu ersehn, nämlich, wie dreistes, vornehmthuendes Schwadroniren hinreicht, den Deutschen Sand in die Augen zu streuen. Daß aber gar ein so durchweg erbärmlicher Patron, wie Hegel, dessen ganze Philosophasterei eigentlich eine

monstrose Amplifikation des ontologischen Beweises war, diesen gegen Kant's Kritik hat vertheidigen wollen, ist eine Allianz, deren der ontologische Beweis selbst sich schämen würde, so wenig sonst das Schämen seine Sache ist. — Man erwarte nur nicht, daß ich mit Achtung von Leuten spreche, welche die Philosophie in Verachtung gebracht haben.

§. 8.

Spinoza.

Obgleich Spinoza's Philosophie hauptsächlich im Negiren des von seinem Lehrer Kartesius aufgestellten zwiefachen Dualismus, nämlich zwischen Gott und Welt, und zwischen Seele und Leib, besteht; so blieb er ihm doch völlig getreu in der oben nachgewiesenen Verwechselung und Vermischung des Verhältnisses zwischen Erkenntnißgrund und Folge mit dem zwischen Ursach und Wirkung; ja, er sucht aus derselben, für seine Metaphysik, wo möglich noch größere Vortheile zu ziehen, als sein Lehrer für die seinige daraus gezogen hatte: denn die besagte Verwechselung ist die Grundlage seines ganzen Pantheismus geworden.

In einem Begriffe nämlich sind alle seine wesentlichen Prädikate enthalten, implicite; daher sie, durch bloß analytische Urtheile, sich explicite aus ihm entwickeln lassen: die Summe dieser ist seine Definition. Diese ist daher von ihm selbst, nicht dem Inhalt, sondern nur der Form nach, verschieden; indem sie aus Urtheilen besteht, die alle in ihm mitgedacht sind, und daher in ihm ihren Erkenntnißgrund haben, sofern sie sein Wesen darlegen. Diese können demnach angesehn werden als die Folgen jenes Begriffs, als ihres Grundes. Dieses Verhältniß eines Begriffs zu den in ihm gegründeten und aus ihm entwickelbaren analytischen Urtheilen ist nun ganz und gar das Verhältniß, welches Spinoza's sogenannter Gott zur Welt, oder richtiger, welches die einzige und alleinige Substanz zu ihren zahllosen Accidenzien hat. (Deus, sive substantia constans infinitis attributis. Eth. I. pr. 11. — Deus, sive omnia Dei attributa.) Es ist also das Verhältniß des Erkenntnißgrundes zu seiner Folge; statt daß der wirkliche Theismus (der des Spinoza ist bloß ein nomineller) das Verhältniß der Ursache zur Wirkung annimmt, in welchem der

Grund von der Folge, nicht, wie in jenem, bloß der Betrachtungsart nach, sondern wesentlich und wirklich, also an sich selbst und immer verschieden und getrennt bleibt. Denn eine solche Ursache der Welt, mit Hinzufügung der Persönlichkeit, ist es, die das Wort Gott, ehrlicherweise gebraucht, bezeichnet. Hingegen ist ein unpersönlicher Gott eine contradictio in adjecto. Indem nun aber Spinoza auch in dem von ihm aufgestellten Verhältnisse das Wort Gott für die Substanz beibehalten wollte und solche sogar ausdrücklich die Ursache der Welt benannte, konnte er dies nur dadurch zu Stande bringen, daß er jene beiden Verhältnisse, folglich auch den Satz vom Erkenntnißgrunde mit dem der Kausalität, ganz und gar vermischte. Dies zu belegen bringe ich, von unzähligen, nur folgende Stellen in Erinnerung. Notandum, dari necessario unius cujusque rei existentis certam aliquam *causam*, propter quam existit. Et notandum, hanc causam, propter quam aliqua res existit, vel debere contineri in ipsa natura et *definitione* rei existentis (nimirum quod ad ipsius naturam pertinet existere), vel debere *extra* ipsam dari. (Eth. P. I, prop. 8, schol. 2). Im letztern Fall meint er eine wirkende Ursache, wie sich dies aus dem Folgenden ergiebt; im erstern hingegen einen bloßen Erkenntnißgrund: er identificirt jedoch Beides und arbeitet dadurch seiner Absicht, Gott mit der Welt zu identificiren, vor. Einen im Innern eines gegebenen Begriffes liegenden Erkenntnißgrund mit einer von Außen wirkenden Ursach zu verwechseln und dieser gleichzustellen, ist überall sein Kunstgriff; und vom Kartesius hat er ihn gelernt. Als Belege dieser Verwechselung führe ich noch folgende Stellen an. Ex necessitate divinae naturae omnia, quae sub intellectum infinitum cadere possunt, sequi debent. (Eth. P. I, prop. 16.) Zugleich aber nennt er Gott überall die Ursache der Welt. Quidquid existit Dei potentiam, quae omnium rerum *causa* est, exprimit. ibid. prop. 36. demonstr. — Deus est omnium rerum *causa* immanens, non vero transiens. ibid. prop. 18. — Deus non tantum est *causa efficiens* rerum existentiae, sed etiam essentiae. ibid. prop. 25. — Eth. P. III, prop. 1. demonstr. heißt es: ex data quacunque *idea* aliquis *effectus* necessario sequi debet. Und ibid. prop. 4. Nulla res nisi a causa externa potest destrui. — Demonstr. *Definitio* cujuscunque rei, ipsius essentiam (Wesen,

Beſchaffenheit zum Unterſchied von existentia, Daſeyn) affirmat, sed non negat; sive rei essentiam ponit, sed non tollit. Dum itaque ad rem ipsam tantum, non autem ad causas externas attendimus, nihil in eadem poterimus invenire, quod ipsam possit destruere. Dies heißt: weil ein Begriff nichts enthalten kann, was ſeiner Definition, d. i. der Summe ſeiner Prädikate, widerſpricht; kann auch ein Ding nichts enthalten, was Urſach ſeiner Zerſtörung werden könnte. Dieſe Anſicht wird aber auf ihren Gipfel geführt in der etwas langen, zweiten Demonſtration der elften Propoſition, woſelbſt die Urſache, welche ein Weſen zerſtören oder aufheben könnte, vermiſcht wird mit einem Widerſpruch, den die Definition deſſelben enthielte und der ſie deshalb aufhöbe. Die Nothwendigkeit, Urſache und Erkenntnißgrund zu konfundiren, wird hiebei ſo dringend, daß Spinoza nie causa, oder auch ratio, allein ſagen darf, ſondern jedesmal ratio seu causa zu ſetzen genöthigt iſt, welches daher hier, auf Einer Seite, acht Mal geſchieht, um den Unterſchleif zu decken. Das Selbe hatte ſchon Karteſius in dem oben angeführten Axiom gethan.

So iſt denn Spinoza's Pantheismus eigentlich nur die Realiſation des ontologiſchen Beweiſes des Karteſius. Zunächſt adoptirt er den oben angeführten ontotheologiſchen Satz des Karteſius: ipsa naturae Dei immensitas est *causa sive ratio*, propter quam nulla causa indiget ad existendum: ſtatt Deus ſagt er (im Anfang) ſtets substantia, und nun ſchließt er: substantiae essentia necessario involvit existentiam, ergo erit substantia *causa sui*. (Eth. P. I, prop. 7.) Alſo durch daſſelbe Argument, womit Karteſius das Daſeyn Gottes bewieſen hatte, beweiſt er das abſolut nothwendige Daſeyn der Welt, — die alſo keines Gottes bedarf. Dies leiſtet er noch deutlicher im 2. Scholio zur 8. Propoſition: Quoniam ad naturam substantiae pertinet existere, debet ejus definitio necessariam existentiam involvere, et consequenter ex sola ejus definitione debet ipsius existentia concludi. Dieſe Subſtanz aber iſt bekanntlich die Welt. — Im ſelben Sinne ſagt die Demonſtration zur Prop. 24: Id, cujus natura in se considerata (d. i. Definition) involvit existentiam, est *causa sui*.

Was nämlich Karteſius nur ideal, nur ſubjektiv, d. h. nur für uns, nur zum Behuf der Erkenntniß, nämlich des

Beweiſes des Daſeyns Gottes, aufgeſtellt hatte, Das nahm Spinoza real und objektiv, als das wirkliche Verhältniß Gottes zur Welt. Beim Karteſius liegt im Begriffe Gottes die Exiſtenz und wird alſo zum Argument für ſein wirkliches Daſeyn: beim Spinoza ſteckt Gott ſelbſt in der Welt. Was demnach beim Karteſius bloßer Erkenntnißgrund war, macht Spinoza zum Realgrund: hatte jener im ontologiſchen Beweiſe gelehrt, daß aus der essentia Gottes ſeine existentia folgt, ſo macht dieſer daraus die causa sui und eröffnet dreiſt ſeine Ethik mit: per causam sui intelligo id, cujus essentia (Begriff) involvit existentiam; — taub gegen den Ariſtoteles, der ihm zuruft το δ' ειναι ουκ ουσια ουδενι! Hier haben wir nun die handgreiflichſte Verwechſelung des Erkenntnißgrundes mit der Urſach. Und wenn die Neoſpinoziſten (Schellingianer, Hegelianer u. ſ. w.), gewohnt, Worte für Gedanken zu halten, ſich oft in vornehm andächtiger Bewunderung über dieſes causa sui ergehn; ſo ſehe ich meinerſeits in causa sui nur eine contradictio in adjecto, ein Vorher was nachher iſt, ein freches Machtwort, die unendliche Kauſalkette abzuſchneiden, ja, ein Analogon zu jenem Oeſterreicher, der, als er, die Agraffe auf ſeinem feſtgeſchnallten Schacko zu befeſtigen, nicht hoch genug hinaufreichen konnte, auf den Stuhl ſtieg. Das rechte Emblem der causa sui iſt Baron Münchhauſen, ſein im Waſſer ſinkendes Pferd mit den Beinen umklammernd und an ſeinem über den Kopf nach vorn geſchlagenen Zopf ſich mit ſammt dem Pferde in die Höhe ziehend; und darunter geſetzt: Causa sui.

Zum Schluß werfe man noch einen Blick auf die propos. 16 des erſten Buchs der Ethik, wo aus dem Grunde, daß ex data cujuscunque rei definitione plures proprietates intellectus concludit, quae revera ex eadem necessario sequuntur, gefolgert wird: ex necessitate divinae naturae (d. h. real genommen) infinita infinitis modis sequi debent: unſtreitig alſo hat dieſer Gott zur Welt das Verhältniß eines Begriffes zu ſeiner Definition. Nichtsdeſtoweniger knüpft ſich gleich daran das Korollarium: Deum omnium rerum esse *causam efficientem*. Weiter kann die Verwechſelung des Erkenntnißgrundes mit der Urſache nicht getrieben werden, und bedeutendere Folgen, als hier, konnte ſie nicht haben. Dies aber zeugt für die Wichtigkeit des Themas gegenwärtiger Abhandlung.

Zu dieſen, aus Mangel an Deutlichkeit im Denken entſprungenen Verirrungen jener beiden großen Geiſter der Vergangenheit hat in unſern Tagen Hr. v. Schelling noch ein kleines Nachſpiel geliefert, indem er dem vorliegenden Klimax noch die dritte Stufe aufzuſetzen ſich bemüht hat. War nämlich Karteſius der Forderung des unerbittlichen Kauſalitätsgeſetzes, welches ſeinen Gott in die Enge trieb, dadurch begegnet, daß er der verlangten Urſache einen Erkenntnißgrund ſubſtituirte, um die Sache zur Ruhe zu bringen; und hatte Spinoza aus dieſem eine wirkliche Urſache und alſo causa sui gemacht, wobei ihm der Gott zur Welt ward; ſo ließ Hr. v. Schelling (in ſeiner Abhandlung von der menſchlichen Freiheit) in Gott ſelbſt den Grund und die Folge auseinandertreten, konſolidirte alſo die Sache noch viel beſſer dadurch, daß er ſie zu einer realen und leibhaften Hypoſtaſe des Grundes und ſeiner Folge erhob, indem er uns mit etwas bekannt machte, „das in Gott nicht Er ſelbſt ſei, ſondern ſein Grund, als ein Urgrund, oder vielmehr Ungrund.“ Hoc quidem vere palmarium est. — Daß er übrigens die ganze Fabel aus Jakob Böhme's „Gründlichem Bericht vom irdiſchen und himmliſchen Myſterio“ genommen hat, iſt heut zu Tage bekannt genug: woher aber Jakob Böhme ſelbſt die Sache habe und wo alſo eigentlich der Urgrund zu Hauſe ſei, ſcheint man nicht zu wiſſen; daher ich mir erlaube, es herzuſetzen. Es iſt der βυθος, d. i. abyssus, vorago, alſo bodenloſe Tiefe, Ungrund, der Valentinianer (einer Ketzerſekte des zweiten Jahrhunderts), welcher das ihm konſubſtantiale Schweigen befruchtete, das nun den Verſtand und die Welt gebar: wie es Irenäus contr. haeres. lib. I. c. 1, in folgenden Worten berichtet: Λεγουσι γαρ τινα ειναι εν αορατοις και ακατονομαστοις ὑψωμασι τελειον Αιωνα προοντα· τουτον δε και προαρχην, και προπατορα, και βυθον καλουσιν. — —Ὑπαρχοντα δε αυτον αχωρητον και αορατον, ἀϊδιον τε και αγεννητον, εν ἡσυχιᾳ και ηρεμιᾳ πολλῃ γεγονεναι εν απειροις αιωσι χρονων. Συνυπαρχειν δε αυτῳ και Εννοιαν, ἡν δε και Χαριν, και Σιγην ονομαζουσι· και εννοηθηναι ποτε ἀφ' ἑαυτου προβαλεσθαι τον βυθον τουτον αρχην των παντων, και καθαπερ σπερμα την προβολην ταυτην (ἡν προβαλεσθαι ενενοηθη) καθεσθαι, ὡς εν μητρᾳ, τῃ συνυπαρχουσῃ ἑαυτῳ Σιγῃ. Ταυτην δε, ὑποδεξαμενην το σπερμα τουτο, και εγκυμονα γενομενην, αποκυησαι Νουν, ὁμοιον

τε και ισον τῳ προβαλοντι, και μονον χωρουντα το μεγεθος του Πατρος. Τον δε νουν τουτον και μονογενη καλουσι, και αρχην των παντων. (Dicunt enim esse quendam in sublimitatibus illis, quae nec oculis cerni, nec nominari possunt, perfectum Aeonem praeexistentem, quem et proarchen, et propatorem, et *Bythum* vocant. Eum autem, quum incomprehensibilis et invisibilis, sempiternus idem et ingenitus esset, infinitis temporum seculis in summa quiete ac tranquillitate fuisse. Unâ etiam cum eo Cogitationem exstitisse, quam et Gratiam et Silentium (Sigen) nuncupant. Hunc porro *Bythum* in animum aliquando induxisse, rerum omnium initium proferre, atque hanc, quam in animum induxerat, productionem, in Sigen (silentium) quae unâ cum eo erat, non secus atque in vulvam demisisse. Hanc vero, suscepto hoc semine, praegnantem effectam peperisse Intellectum, parenti suo parem et aequalem, atque ita comparatum, ut solus paternae magnitudinis capax esset. Atque hunc Intellectum et Monogenem et Patrem et principium omnium rerum appellant.) Dem Jak. Böhme muß Das irgendwie aus der Ketzergeſchichte zu Ohren gekommen ſeyn, und aus deſſen Händen hat Hr. v. Schelling es gläubig entgegengenommen.

§. 9.

Leibnitz.

Leibnitz hat zuerſt den Satz vom Grunde als einen Hauptgrundſatz aller Erkenntniß und Wiſſenſchaft förmlich aufgeſtellt. Er proklamirt ihn an vielen Stellen ſeiner Werke ſehr pomphaft, thut gar wichtig damit, und ſtellt ſich, als ob er ihn erſt erfunden hätte; jedoch weiß er von demſelben nichts weiter zu ſagen, als nur immer, daß Alles und Jedes einen zureichenden Grund haben müſſe, warum es ſo und nicht anders ſei; was die Welt denn doch wohl auch vor ihm gewußt haben wird. Die Unterſcheidung der zwei Hauptbedeutungen deſſelben deutet er dabei gelegentlich zwar an, hat ſie jedoch nicht ausdrücklich hervorgehoben, noch auch ſonſt ſie irgendwo deutlich erörtert. Die Hauptſtelle iſt in ſeinen principiis philosophiae §. 32, und ein wenig beſſer in der franzöſiſchen Bearbeitung derſelben, überſchrieben Monadologie:

en vertu du principe de la raison suffisante nous considérons qu'aucun fait ne sauroit se trouver vrai ou existant, aucune énonciation véritable, sans qu'il y ait une raison suffisante, pourquoi il en soit ainsi et non pas autrement: — womit zu vergleichen Theodicee §. 44, und der 5. Brief an Clarke, §. 125.

§. 10.

Wolf.

Wolf ist also der Erste, welcher die beiden Hauptbedeutungen unsers Grundsatzes ausdrücklich gesondert und ihren Unterschied auseinandergesetzt hat. Er stellt jedoch den Satz vom zureichenden Grunde noch nicht, wie es jetzt geschieht, in der Logik auf, sondern in der Ontologie. Daselbst dringt er zwar schon §. 71 darauf, daß man den Satz vom zureichenden Grund der Erkenntniß nicht mit dem der Ursach und Wirkung verwechseln solle, bestimmt hier aber doch nicht deutlich den Unterschied und begeht selbst Verwechselungen, indem er eben hier im Kapitel de ratione sufficiente §§. 70, 74, 75, 77, zum Beleg für das principium rationis sufficientis Beispiele von Ursach und Wirkung und Motiv und Handlung anführt, die, wenn er jene Unterscheidung machen will, im Kapitel de causis desselben Werks angeführt werden müßten. In diesem nun führt er wieder ganz ähnliche Beispiele an und stellt auch hier wieder das principium cognoscendi auf (§. 876), das zwar, als oben bereits abgehandelt, nicht hieher gehört, jedoch dient, die bestimmte und deutliche Unterscheidung desselben vom Gesetz der Kausalität einzuführen, welche sodann §§. 881—884 folgt. Principium, sagt er hier ferner, dicitur id, quod in se continet rationem alterius, und er unterscheidet drei Arten desselben, nämlich: 1) *principium fiendi* (causa), das er definirt als ratio actualitatis alterius; e. gr. si lapis calescit, ignis aut radii solares sunt rationes, cur calor lapidi insit. — 2) *principium essendi*, das er definirt: ratio possibilitatis alterius: in eodem exemplo, ratio possibilitatis, cur lapis calorem recipere possit, est in essentia seu modo compositionis lapidis. Dies letztere scheint mir ein unstatthafter Begriff. Möglichkeit überhaupt ist, wie Kant zur Genüge gezeigt

hat, Uebereinstimmung mit den uns a priori bewußten Bedingungen aller Erfahrung. Aus diesen wissen wir, in Beziehung auf Wolf's Beispiel vom Stein, daß Veränderungen als Wirkungen von Ursachen möglich sind, daß ein Zustand auf einen andern folgen kann, wenn dieser die Bedingungen zu jenem enthält: hier finden wir, als Wirkung, den Zustand des Warmseyns des Steins, und, als Ursach, den ihm vorhergehenden der endlichen Wärmekapacität des Steins und seiner Berührung mit freier Wärme. Daß nun Wolf die zuerst genannte Beschaffenheit dieses Zustandes principium essendi und die zweite principium fiendi nennen will, beruht auf einer Täuschung, die ihm daraus entsteht, daß die auf der Seite des Steins liegenden Bedingungen bleibender sind und daher auf die übrigen länger warten können. Daß nämlich der Stein ein solcher ist, wie er ist, von solcher chemischen Beschaffenheit, die so und so viel specifische Wärme, folglich eine im umgekehrten Verhältniß derselben stehende Wärmekapacität mit sich bringt, ist, eben wie andererseits sein in Berührung mit freier Wärme kommen, Folge einer Kette früherer Ursachen, sämmtlich principiorum fiendi: das Zusammentreffen beiderseitiger Umstände aber macht allererst den Zustand aus, der, als Ursach, die Erwärmung, als Wirkung, bedingt. Nirgends bleibt dabei Raum für Wolf's principium essendi, das ich daher nicht anerkenne und über welches ich hier theils deshalb etwas ausführlich gewesen bin, weil ich den Namen in einer ganz andern Bedeutung unten brauchen werde, und theils weil die Erörterung beiträgt, den wahren Sinn des Kausalitätsgesetzes faßlich zu machen. 3) unterscheidet Wolf, wie gesagt, principium cognoscendi, und unter causa führt er noch an causa impulsiva, sive ratio voluntatem determinans.

§. 11.

Philosophen zwischen Wolf und Kant.

Baumgarten, in seiner Metaphysica, §§. 20—24 und §§. 306—313, wiederholt die Wolfischen Unterscheidungen.

Reimarus, in der Vernunftlehre §. 81, unterscheidet 1) innern Grund, wovon seine Erklärung mit Wolf's ratio essendi übereinstimmt, indessen von der ratio cognoscendi gelten würde,

wenn er nicht auf Dinge übertrüge, was nur von Begriffen gilt; und 2) äußern Grund, d. i. causa. — §. 120 seq. bestimmt er die ratio cognoscendi richtig, als eine Bedingung der Aussage: allein §. 125 verwechselt er doch, in einem Beispiel, Ursach damit.

Lambert, im neuen Organon, erwähnt die Wolfischen Unterscheidungen nicht mehr, zeigt aber in einem Beispiel, daß er Erkenntnißgrund von Ursache unterscheide, nämlich Bd. I, §. 572, wo er sagt, Gott sei principium essendi der Wahrheiten und die Wahrheiten principia cognoscendi Gottes.

Platner, in den Aphorismen, §. 868, sagt: „Was innerhalb der Vorstellung Grund und Folge (principium cognoscendi, ratio — rationatum) heißt, das ist in der Wirklichkeit Ursach und Wirkung (causa efficiens — effectus). Jede Ursach ist Erkenntnißgrund, jede Wirkung Erkenntnißfolge." Er meint also, daß Ursach und Wirkung Dasjenige seien, was, in der Wirklichkeit, den Begriffen von Grund und Folge im Denken entspricht, daß jene zu diesen sich verhielten etwan wie Substanz und Accidenz zu Subject und Prädikat, oder wie Qualität des Objekts zur Empfindung derselben in uns u. s. f. Ich halte es für überflüssig, diese Meinung zu widerlegen, da Jeder leicht einsehn wird, daß das Verhältniß von Grund und Folge in Urtheilen etwas ganz andres ist, als eine Erkenntniß von Wirkung und Ursach; obwohl in einzelnen Fällen auch Erkenntniß einer Ursach, als solcher, Grund eines Urtheils seyn kann, das die Wirkung aussagt. (Vergl. §. 36.)

§. 12.

Hume.

Bis auf diesen ernstlichen Denker hatte noch Niemand gezweifelt an Folgendem. Zuerst und vor allen Dingen im Himmel und auf Erden ist der Satz vom zureichenden Grunde, nämlich das Gesetz der Kausalität. Denn er ist eine veritas aeterna: d. h. er selbst ist an und für sich, erhaben über Götter und Schicksal: alles Uebrige hingegen, z. B. der Verstand, der den Satz vom Grunde denkt, nicht weniger die ganze Welt und auch was etwan die Ursache dieser Welt seyn mag, wie Atome, Bewegung, ein Schöpfer u. s. w., ist Dies erst in Gemäßheit und vermöge desselben. Hume war der Erste, dem es einfiel, zu fragen, woher denn dieses Gesetz der Kausalität seine Auktorität habe, und die Kreditive derselben zu verlangen. Sein Ergebniß, daß die Kausalität nichts weiter, als die empirisch wahrgenommene und uns gewöhnlich gewordene Zeitfolge der Dinge und Zustände sei, ist bekannt: Jeder fühlt sogleich das Falsche desselben, und es zu widerlegen ist auch nicht schwer. Allein das Verdienst lag in der Frage selbst: sie wurde die Anregung und der Anknüpfungspunkt zu Kant's tiefsinnigen Untersuchungen und dadurch zu einem ungleich tiefer gefaßten und gründlicheren Idealismus, als der bisherige, der hauptsächlich der Berkeley'sche ist, gewesen war, zum transscendentalen Idealismus, aus welchem uns die Ueberzeugung hervorgeht, daß die Welt so abhängig von uns im Ganzen ist, wie wir es von ihr im Einzelnen sind. Denn indem er die transscendentalen Principien nachwies als solche, vermöge deren wir über die Objekte und ihre Möglichkeit Einiges a priori, d. h. vor aller Erfahrung, bestimmen können, bewies er daraus, daß diese Dinge nicht unabhängig von unserer Erkenntniß so daseyn können, wie sie sich uns darstellen. Die Verwandtschaft einer solchen Welt mit dem Traume tritt hervor.

§. 13.

Kant und seine Schule.

Kant's Hauptstelle über den Satz vom zureichenden Grunde steht in der kleinen Schrift „über eine Entdeckung, nach der alle Kritik der reinen Vernunft entbehrlich gemacht werden soll" und zwar im ersten Abschnitt derselben, unter A. Daselbst dringt Kant auf die Unterscheidung des „logischen (formalen) Princips der Erkenntniß „„ein jeder Satz muß seinen Grund haben"" von dem transscendentalen (materialen) Princip „„ein jedes Ding muß seinen Grund haben,"" indem er gegen Eberhard polemisirt, der Beides hatte identificiren wollen. — Seinen Beweis der Apriorität und dadurch Transscendentalität des Kausalitätsgesetzes werde ich weiterhin in einem eigenen Paragraphen kritisiren, nachdem ich den allein richtigen zuvor werde geliefert haben.

Nach diesen Vorgängen bestimmen denn die mancherlei Lehrbücher der Logik, welche die Kantische Schule geliefert hat, z. B. die von Hofbauer, Maaß, Jakob, Kiesewetter u. A. den Unterschied zwischen Erkenntnißgrund und Ursache ziemlich genau. Kiesewetter besonders giebt ihn in seiner Logik (Bd. 1. S. 16) völlig genügend also an: „Logischer Grund (Erkenntnißgrund) ist nicht zu verwechseln mit dem realen (Ursach). Der Satz des zureichenden Grundes gehört in die Logik, der Satz der Kausalität in die Metaphysik. (S. 60.) Jener ist Grundsatz des Denkens, dieser der Erfahrung. Ursache betrifft wirkliche Dinge, logischer Grund nur Vorstellungen."

Die Gegner Kant's dringen noch mehr auf diese Unterscheidung. G. E. Schulze, in seiner Logik §. 19, Anmerk. 1 und §. 63, klagt über Verwechselung des Satzes vom zureichenden Grund mit dem der Kausalität. Salomon Maimon, in seiner Logik S. 20, 21, klagt, daß man viel vom zureichenden Grunde gesprochen habe, ohne zu erklären, was man darunter verstehe, und in der Vorrede S. XXIV tadelt er, daß Kant das Princip der Kausalität von der logischen Form der hypothetischen Urtheile ableite.

F. H. Jacobi, in seinen „Briefen über die Lehre des Spinoza", Beilage 7, S. 414, sagt, daß aus der Vermischung des Begriffes des Grundes mit dem der Ursache eine Täuschung entstehe, welche die Quelle verschiedener falscher Spekulationen geworden sei: auch giebt er den Unterschied derselben auf seine Weise an. Indessen findet man hier, wie gewöhnlich bei ihm, mehr ein selbstgefälliges Spiel mit Phrasen, als ernstliches Philosophiren.

Wie endlich Hr. v. Schelling Grund und Ursache unterscheide, kann man ersehen aus seinen „Aphorismen zur Einleitung in die Naturphilosophie", §. 184, welche das erste Heft des ersten Bandes der Jahrbücher der Medicin von Marcus und Schelling eröffnen. Daselbst wird man belehrt, daß die Schwere der Grund und das Licht die Ursache der Dinge sei; — welches ich bloß als ein Curiosum anführe, da außerdem ein solches leichtfertiges In-den-Tag-hinein-Schwätzen keine Stelle unter den Meinungen ernster und redlicher Forscher verdient.

§. 14.

Ueber die Beweise des Satzes.

Noch ist zu erwähnen, daß man mehrmals vergeblich versucht hat, den Satz vom zureichenden Grund überhaupt zu beweisen, meistens ohne genau zu bestimmen, in welcher Bedeutung man ihn nahm. Z. B. Wolf in der Ontologie §. 70, welchen Beweis Baumgarten in der Metaphysik §. 20 wiederholt. Es wäre überflüssig, ihn auch hier zu wiederholen und zu widerlegen, da es in die Augen fällt, daß er auf einem Wortspiel beruht. Platner in den Aphorismen §. 828, Jakob in der Logik und Metaphysik (S. 38. 1794), haben andere Beweise versucht, in denen der Cirkel sehr leicht zu erkennen ist. Von Kant's Beweisen soll, wie gesagt, weiter unten geredet werden. Da ich durch diese Abhandlung die verschiedenen Gesetze unseres Erkenntnißvermögens, deren gemeinschaftlicher Ausdruck der Satz vom zureichenden Grunde ist, aufzuweisen hoffe; so wird sich von selbst ergeben, daß der Satz überhaupt nicht zu beweisen ist, sondern von allen jenen Beweisen (mit Ausnahme des Kantischen, als welcher nicht auf die Gültigkeit, sondern auf die Apriorität des Kausalitätsgesetzes gerichtet ist) gilt was Aristoteles sagt: λογον ζητουσι ὡν ουκ εστι λογος. αποδειξεως γαρ αρχη ουκ αποδειξις εστι. Metaph. III, 6 (rationem eorum quaerunt, quorum non est ratio: demonstrationis enim principium non est demonstratio), womit zu vergleichen Analyt. post. I, 3. Denn jeder Beweis ist die Zurückführung auf ein Anerkanntes, und wenn wir von diesem, was es auch sei, immer wieder einen Beweis fordern, so werden wir zuletzt auf gewisse Sätze gerathen, welche die Formen und Gesetze, und daher die Bedingungen alles Denkens und Erkennens ausdrücken, aus deren Anwendung mithin alles Denken und Erkennen besteht; so daß Gewißheit nichts weiter ist, als Uebereinstimmung mit ihnen, folglich ihre eigene Gewißheit nicht wieder aus andern Sätzen erhellen kann. Wir werden im 5. Kapitel die Art der Wahrheit solcher Sätze erörtern.

Einen Beweis für den Satz vom Grunde insbesondre zu suchen, ist überdies eine specielle Verkehrtheit, welche von Mangel an Besonnenheit zeugt. Jeder Beweis nämlich ist die Darlegung des Grundes zu einem ausgesprochenen Urtheil, welches eben da-

durch das Prädikat wahr erhält. Eben von diesem Erforderniß eines Grundes für jedes Urtheil ist der Satz vom Grunde der Ausdruck. Wer nun einen Beweis, d. i. die Darlegung eines Grundes, für ihn fordert, setzt ihn eben hiedurch schon als wahr voraus, ja stützt seine Forderung eben auf diese Voraussetzung. Er geräth also in diesen Cirkel, daß er einen Beweis der Berechtigung, einen Beweis zu fordern, fordert.

Drittes Kapitel.

Unzulänglichkeit der bisherigen Darstellung und Entwurf zu einer neuen.

---

§. 15.

Fälle, die unter den bisher aufgestellten Bedeutungen des Satzes nicht begriffen sind.

Aus der im vorigen Kapitel gegebenen Uebersicht ergiebt sich als allgemeines Resultat, daß man, obwohl erst allmälig und auffallend spät, auch nicht ohne öfter von Neuem in Verwechselungen und Fehlgriffe zu gerathen, zwei Anwendungen des Satzes vom zureichenden Grunde unterschieden hat: die eine auf Urtheile, die, um wahr zu seyn, immer einen Grund, die andere auf Veränderungen realer Objekte, die immer eine Ursache haben müssen. Wir sehn, daß in beiden Fällen der Satz vom zureichenden Grund zur Frage Warum berechtigt, welche Eigenschaft ihm wesentlich ist. Allein sind unter jenen beiden Verhältnissen alle Fälle begriffen, in denen wir Warum zu fragen berechtigt sind? Wenn ich frage: Warum sind in diesem Triangel die drei Seiten gleich? So ist die Antwort: weil die drei Winkel gleich sind. Ist nun die Gleichheit der Winkel Ursach der Gleichheit der Seiten? Nein, denn hier ist von keiner Veränderung, also von keiner Wirkung, die eine Ursach haben müßte, die Rede. — Ist sie bloß Erkenntnißgrund? Nein, denn die Gleichheit der Winkel ist nicht bloß Beweis der Gleichheit der Seiten, nicht bloß Grund eines Urtheils: aus bloßen Begriffen ist ja nimmermehr einzusehn, daß, weil die

Winkel gleich sind, auch die Seiten gleich seyn müssen: denn im Begriff von Gleichheit der Winkel liegt nicht der von Gleichheit der Seiten. Es ist hier also keine Verbindung zwischen Begriffen, oder Urtheilen, sondern zwischen Seiten und Winkeln. Die Gleichheit der Winkel ist nicht unmittelbar Grund zur Erkenntniß der Gleichheit der Seiten, sondern nur mittelbar, indem sie Grund des So-seyns, hier des Gleichseyns der Seiten ist: darum daß die Winkel gleich sind, müssen die Seiten gleich seyn. Es findet sich hier eine nothwendige Verbindung zwischen Winkeln und Seiten, nicht unmittelbar eine nothwendige Verbindung zweier Urtheile. — Oder wiederum, wenn ich frage, warum zwar infecta facta, aber nimmermehr facta infecta fieri possunt; also warum denn eigentlich die Vergangenheit schlechthin unwiederbringlich, die Zukunft unausbleiblich sei; so läßt sich Dies auch nicht rein logisch, mittelst bloßer Begriffe, darthun. Und eben so wenig ist es Sache der Kausalität; da diese nur die Begebenheiten in der Zeit, nicht diese selbst beherrscht. Aber nicht durch Kausalität, sondern unmittelbar durch ihr bloßes Daseyn selbst, dessen Eintritt jedoch unausbleiblich war, hat die jetzige Stunde die verflossene in den bodenlosen Abgrund der Vergangenheit gestürzt und auf ewig zu nichts gemacht. Dies läßt sich aus bloßen Begriffen nicht verstehn, noch durch sie verdeutlichen; sondern wir erkennen es ganz unmittelbar und intuitiv, eben wie den Unterschied zwischen Rechts und Links und was von diesem abhängt, z. B. daß der linke Handschuh nicht zur rechten Hand paßt.

Da nun also nicht alle Fälle, in denen der Satz vom zureichenden Grunde Anwendung findet, sich zurückführen lassen auf logischen Grund und Folge und Ursach und Wirkung; so muß bei dieser Eintheilung dem Gesetz der Specifikation kein Genüge geschehn seyn. Das Gesetz der Homogeneität nöthigt uns jedoch vorauszusetzen, daß jene Fälle nicht ins Unendliche verschieden seyn, sondern auf gewisse Gattungen müssen zurückgeführt werden können Ehe ich nun diese Eintheilung versuche, ist es nöthig zu bestimmen, was dem Satz vom zureichenden Grunde, als sein eigenthümlicher Charakter, in allen Fällen eigen sei; weil der Geschlechtsbegriff vor den Gattungsbegriffen festgestellt werden muß.

§. 16.
Die Wurzel des Satzes vom zureichenden Grund.

Unser erkennendes Bewußtseyn, als äußere und innere Sinnlichkeit (Receptivität), Verstand und Vernunft auftretend, zerfällt in Subjekt und Objekt, und enthält nichts außerdem. Objekt für das Subjekt seyn, und unsre Vorstellung seyn, ist das Selbe. Alle unsre Vorstellungen sind Objekte des Subjekts, und alle Objekte des Subjekts sind unsre Vorstellungen. Nun aber findet sich, daß alle unsre Vorstellungen unter einander in einer gesetzmäßigen und der Form nach *a priori* bestimmbaren Verbindung stehn, vermöge welcher nichts für sich Bestehendes und Unabhängiges, auch nichts Einzelnes und Abgerissenes, Objekt für uns werden kann. Diese Verbindung ist es, welche der Satz vom zureichenden Grund, in seiner Allgemeinheit, ausdrückt. Obgleich dieselbe nun, wie wir schon aus dem Bisherigen entnehmen können, je nach Verschiedenheit der Art der Objekte, verschiedene Gestalten annimmt, welche zu bezeichnen der Satz vom Grunde dann auch wieder seinen Ausdruck modificirt; so bleibt ihr doch immer das allen jenen Gestalten Gemeinsame, welches unser Satz, allgemein und abstrakt gefaßt, besagt. Die demselben zum Grunde liegenden, im Folgenden näher nachzuweisenden Verhältnisse sind es daher, welche ich die Wurzel des Satzes vom zureichenden Grunde genannt habe. Diese nun sondern sich, bei näherer, den Gesetzen der Homogeneität und der Specifikation gemäß angestellter Betrachtung, in bestimmte, von einander sehr verschiedene Gattungen, deren Anzahl sich auf vier zurückführen läßt, indem sie sich richtet nach den vier Klassen, in welche Alles, was für uns Objekt werden kann, also alle unsre Vorstellungen, zerfallen. Diese Klassen werden in den nächsten vier Kapiteln aufgestellt und abgehandelt.

In jeder derselben werden wir den Satz vom zureichenden Grund in einer andern Gestalt auftreten, sich aber überall dadurch, daß er den oben angegebenen Ausdruck zuläßt, als denselben und als aus der hier angegebenen Wurzel entsprossen zu erkennen geben seyn.

Viertes Kapitel.

Ueber die erste Klasse der Objekte für das Subjekt und die in ihr herrschende Gestaltung des Satzes vom zureichenden Grunde.

§. 17.

Allgemeine Erklärung dieser Klasse von Objekten.

Die erste Klasse der möglichen Gegenstände unseres Vorstellungsvermögens ist die der *anschaulichen, vollständigen, empirischen* Vorstellungen. Sie sind *anschauliche*, im Gegensatz der bloß gedachten, also der abstrakten Begriffe; *vollständige*, sofern sie, nach Kant's Unterscheidung, nicht bloß das Formale, sondern auch das Materiale der Erscheinungen enthalten; *empirische*, theils sofern sie nicht aus bloßer Gedankenverknüpfung hervorgehn, sondern in einer Anregung der Empfindung unsers sensitiven Leibes ihren Ursprung haben, auf welchen sie, zur Beglaubigung ihrer Realität, stets zurückweisen; theils weil sie, gemäß den Gesetzen des Raumes, der Zeit und der Kausalität im Verein, zu demjenigen end- und anfangslosen Komplex verknüpft sind, der unsere *empirische Realität* ausmacht. Da jedoch diese, nach dem Ergebniß der Kantischen Belehrung, die *transscendentale Idealität* derselben nicht aufhebt; so kommen sie hier, wo es sich um die formellen Elemente der Erkenntniß handelt, bloß als Vorstellungen in Betracht.

§. 18.

Umriß einer transscendentalen Analysis der empirischen Realität.

Die Formen dieser Vorstellungen sind die des innern und äußern Sinnes, *Zeit* und *Raum*. Aber nur als *erfüllt* sind diese *wahrnehmbar*. Ihre *Wahrnehmbarkeit* ist die *Materie*, auf welche ich weiterhin, wie auch §. 21, zurückkommen werde.

Wäre die Zeit die alleinige Form dieser Vorstellungen; so gäbe es kein *Zugleichseyn* und deshalb nichts *Beharrliches* und keine *Dauer*. Denn die *Zeit* wird nur wahrgenommen, sofern sie erfüllt ist, und ihr Fortgang nur durch den *Wechsel* des sie Erfüllenden. Das *Beharren* eines Objekts wird daher nur erkannt durch den Gegensatz des *Wechsels* anderer, die mit ihm *zugleich* sind. Die Vorstellung des *Zugleichseyns* aber ist in der bloßen Zeit nicht möglich; sondern, zur andern Hälfte, bedingt durch die Vorstellung vom *Raum*; weil in der bloßen Zeit alles *nacheinander*, im Raum aber *nebeneinander* ist: dieselbe entsteht also erst durch den Verein von Zeit und Raum.

Wäre andrerseits der Raum die alleinige Form der Vorstellungen dieser Klasse; so gäbe es keinen *Wechsel*: denn Wechsel, oder Veränderung, ist *Succession* der Zustände, und *Succession* ist nur in der *Zeit* möglich. Daher kann man die Zeit auch definiren als die Möglichkeit entgegengesetzter Bestimmungen am selben Dinge.

Wir sehn also, daß die beiden Formen der empirischen Vorstellungen, obwohl sie bekanntlich unendliche Theilbarkeit und unendliche Ausdehnung gemein haben, doch grundverschieden sind, darin, daß was der *einen* wesentlich ist, in der *andern* gar keine Bedeutung hat: das Nebeneinander keine in der Zeit, das Nacheinander keine im Raum. Die empirischen, zum gesetzmäßigen Komplex der Realität gehörigen Vorstellungen erscheinen dennoch in beiden Formen zugleich, und sogar ist eine *innige Vereinigung* beider die Bedingung der Realität, welche aus ihnen gewissermaaßen wie ein Produkt aus seinen Faktoren erwächst. Was diese *Vereinigung* schafft ist der Verstand, der, mittelst seiner, ihm eigenthümlichen Funktion, jene heterogenen Formen der Sinn-

lichkeit verbindet, so daß aus ihrer wechselseitigen Durchdringung, wiewohl eben auch nur für ihn selbst, die empirische Realität hervorgeht, als eine Gesammtvorstellung, welche einen, durch die Formen des Satzes vom Grunde zusammengehaltenen Komplex, jedoch mit problematischen Gränzen, bildet, von dem alle einzelnen, dieser Klasse angehörigen Vorstellungen Theile sind und in ihm, bestimmten, uns a priori bewußten Gesetzen gemäß, ihre Stellen einnehmen, in welchem daher unzählige Objekte zugleich existiren, weil in ihm, ungeachtet der Unaufhaltsamkeit der Zeit, die Substanz, d. i. die Materie, beharrt, und ungeachtet der starren Unbeweglichkeit des Raums, ihre Zustände wechseln, in welchem also, mit Einem Wort, diese ganze objektive reale Welt für uns da ist. Die Ausführung der hier nur im Umriß gegebenen Analysis der empirischen Realität, durch eine nähere Auseinandersetzung der Art und Weise, wie durch die Funktion des Verstandes jene Vereinigung und mit ihr die Erfahrungswelt für ihn zu Stande kommt, findet der theilnehmende Leser in der „Welt als Wille und Vorstellung," Bd. 1. §. 4 (oder erste Aufl. S. 12 fg.), wozu ihm die dem 4. Kapitel des 2. Bandes beigegebene und seiner aufmerksamen Beachtung empfohlene Tafel der „Prädikabilia a priori der Zeit, des Raumes und der Materie" eine wesentliche Beihülfe seyn wird; da aus ihr besonders erhellt, wie die Gegensätze des Raumes und der Zeit sich in der Materie, als ihrem in der Form der Kausalität sich darstellenden Produkt, ausgleichen.

Die Funktion des Verstandes, welche die Basis der empirischen Realität ausmacht, soll sogleich ihre ausführliche Darstellung erhalten: nur müssen zuvor, durch ein Paar beiläufige Erörterungen, die nächsten Anstöße, welche die hier befolgte idealistische Grund-Auffassung finden könnte, beseitigt werden.

§. 19.

Unmittelbare Gegenwart der Vorstellungen.

Weil nun aber, ungeachtet dieser Vereinigung der Formen des innern und äußern Sinnes, durch den Verstand, zur Vorstellung der Materie und damit zu der einer beharrenden Außenwelt, das Subjekt unmittelbar nur durch den innern Sinn erkennt, indem der äußere Sinn wieder Objekt des innern ist und

dieser die Wahrnehmungen jenes wieder wahrnimmt, das Subjekt also in Hinsicht auf die unmittelbare Gegenwart der Vorstellungen in seinem Bewußtseyn, den Bedingungen der Zeit allein, als der Form des innern Sinnes, unterworfen bleibt*); so kann ihm nur eine deutliche Vorstellung, wiewohl diese sehr zusammengesetzt seyn kann, auf Ein Mal gegenwärtig seyn. Vorstellungen sind unmittelbar gegenwärtig heißt: sie werden nicht nur in der vom Verstande (der, wie wir sogleich sehn werden, ein intuitives Vermögen ist) vollzogenen Vereinigung der Zeit und des Raums zur Gesammtvorstellung der empirischen Realität, sondern sie werden als Vorstellungen des innern Sinnes in der bloßen Zeit erkannt und zwar auf dem Indifferenzpunkt zwischen den beiden auseinandergehenden Richtungen dieser, welcher Gegenwart heißt. Die im vorigen Paragraphen berührte Bedingung zur unmittelbaren Gegenwart einer Vorstellung dieser Klasse ist ihre kausale Einwirkung auf unsre Sinne, mithin auf unsern Leib, welcher selbst zu den Objekten dieser Klasse gehört, mithin dem in ihr herrschenden, sogleich zu erörternden Gesetze der Kausalität unterworfen ist. Weil dieserhalb das Subjekt, nach den Gesetzen sowohl der innern, wie der äußern Welt, bei jener einen Vorstellung nicht bleiben kann, in der bloßen Zeit aber kein Zugleichseyn ist; so wird jene Vorstellung stets wieder verschwinden, von andern verdrängt, nach einer nicht a priori bestimmbaren, sondern von bald zu erwähnenden Umständen abhängigen Ordnung. Daß außerdem Phantasie und Traum die unmittelbare Gegenwart der Vorstellungen reproduciren, ist eine bekannte Thatsache, deren Erörterung jedoch nicht hieher, sondern in die empirische Psychologie gehört. Da nun aber, ungeachtet dieser Flüchtigkeit und dieser Vereinzelung der Vorstellungen, in Hinsicht auf ihre unmittelbare Gegenwart im Bewußtseyn des Subjekts, diesem dennoch die Vorstellung von einem Alles begreifenden Komplex der Realität, wie ich diesen oben beschrieben, durch die Funktion des Verstandes, bleibt; so hat man, in Hinsicht auf diesen Gegensatz, die Vorstellungen, sofern sie zu jenem Komplex gehören, für etwas ganz anderes gehalten, als sofern sie dem Bewußt-

*) Vergl. Krit. d. rein. Vern., Elementarlehre Abschn. II, Schlüsse a. d. Begr., b und c. Der ersten Aufl. S. 33; der 5. S. 49.

seyn unmittelbar gegenwärtig sind, und in jener Eigenschaft sie reale Dinge, in dieser aber allein Vorstellungen κατ' εξοχην genannt. Diese Auffassung der Sache, welche die gemeine ist, heißt bekanntlich Realismus. Ihr hat sich, mit dem Eintritte der neueren Philosophie, der Idealismus entgegengestellt und immer mehr Feld gewonnen. Zuerst durch Malebranche und Berkeley vertreten, wurde er durch Kant zum transscendentalen Idealismus potenzirt, welcher das Zusammenbestehn der empirischen Realität der Dinge mit der transscendentalen Idealität derselben begreiflich macht, und dem gemäß Kant, in der Krit. d. rein. Vern., sich unter Anderm so ausspricht: „ich verstehe unter dem transscendentalen Idealismus aller Erscheinungen den Lehrbegriff, nach welchem wir sie insgesammt als bloße Vorstellungen, und nicht als Dinge an sich selbst ansehn." Weiterhin in der Anmerkung: „der Raum ist selbst nichts Anderes, als Vorstellung; folglich, was in ihm ist, muß in der Vorstellung enthalten seyn, und im Raum ist gar nichts, außer sofern es in ihm wirklich vorgestellt wird." (Kritik des 4. Paralogismus der transsc. Psychol. S. 369 und 375 der ersten Aufl.) Endlich in der diesem Kapitel angehängten „Betrachtung" heißt es: „wenn ich das denkende Subjekt wegnehme, muß die ganze Körperwelt wegfallen, als die nichts ist, als die Erscheinung in der Sinnlichkeit unsers Subjekts, und eine Art Vorstellung desselben." In Indien ist, sowohl im Brahmanismus, als im Buddhaismus, der Idealismus sogar Lehre der Volksreligion: bloß in Europa ist er, in Folge der wesentlich und unumgänglich realistischen jüdischen Grundansicht, paradox. Der Realismus übersieht aber, daß das sogenannte Seyn dieser realen Dinge doch durchaus nichts Anderes ist, als ein Vorgestelltwerden, oder, wenn man darauf besteht, nur die unmittelbare Gegenwart im Bewußtseyn des Subjekts ein Vorgestelltwerden κατ' εντελεχειαν zu nennen, gar nur ein Vorgestelltwerdenkönnen κατα δυναμιν: er übersieht, daß das Objekt außerhalb seiner Beziehung auf das Subjekt nicht mehr Objekt bleibt, und daß, wenn man ihm diese nimmt oder davon abstrahirt, sofort auch alle objektive Existenz aufgehoben ist. Leibnitz, der das Bedingtseyn des Objekts durch das Subjekt wohl fühlte, jedoch sich von dem Gedanken eines Seyns an sich der Objekte, unabhängig von ihrer Beziehung auf das Subjekt, d. h. vom Vorgestelltwerden,

nicht frei machen konnte, nahm zuvörderst eine der Welt der Vorstellung genau gleiche und ihr parallel laufende Welt der Objekte an sich an, die aber mit jener nicht direkt, sondern nur äußerlich, mittelst einer harmonia praestabilita, verbunden war; — augenscheinlich das Ueberflüssigste auf der Welt, da sie selbst nie in die Wahrnehmung fällt und die ihr ganz gleiche Welt in der Vorstellung auch ohne sie ihren Gang geht. Als er nun aber wieder das Wesen der an sich selbst objektiv existirenden Dinge näher bestimmen wollte, gerieth er in die Nothwendigkeit, die Objekte an sich selbst für Subjekte (monades) zu erklären, und gab eben dadurch den sprechendesten Beweis davon, daß unser Bewußtseyn, soweit es ein bloß erkennendes ist, also innerhalb der Schranken des Intellekts, d. h. des Apparats zur Welt der Vorstellung, eben nichts weiter finden kann, als Subjekt und Objekt, Vorstellendes und Vorstellung, und wir daher, wenn wir vom Objektseyn (Vorgestelltwerden) eines Objekts abstrahirt, d. h. als solches es aufgehoben haben, und dennoch etwas setzen wollen, auf gar nichts gerathen können, als das Subjekt. Wollen wir aber umgekehrt vom Subjektseyn des Subjekts abstrahiren und dennoch nicht nichts übrig behalten, so tritt der umgekehrte Fall ein, der sich zum Materialismus entwickelt.

Spinoza, der mit der Sache nicht aufs Reine und daher nicht zu deutlichen Begriffen gekommen war, hatte dennoch die nothwendige Beziehung zwischen Objekt und Subjekt, als eine ihnen so wesentliche, daß sie durchaus Bedingung ihrer Denkbarkeit ist, sehr wohl verstanden und sie deshalb als eine Identität des Erkennenden und Ausgedehnten in der allein existirenden Substanz dargestellt.

Anmerk. Ich bemerke bei Gelegenheit der Haupterörterung dieses Paragraphen, daß, wenn ich, im Fortgange der Abhandlung, mich, der Kürze und leichtern Faßlichkeit halber, des Ausdrucks reale Objekte bedienen werde, darunter nichts Anderes zu verstehn ist, als eben die anschaulichen, zum Komplex der an sich selbst stets ideal bleibenden empirischen Realität verknüpften Vorstellungen.

§. 20.

Satz vom zureichenden Grunde des Werdens.

In der nunmehr dargestellten Klasse der Objekte für das Subjekt, tritt der Satz vom zureichenden Grunde auf als Gesetz der Kausalität, und ich nenne ihn als solches den Satz vom zureichenden Grunde des Werdens, principium rationis sufficientis fiendi. Alle in der Gesammtvorstellung, welche den Komplex der erfahrungsmäßigen Realität ausmacht, sich darstellenden Objekte sind, hinsichtlich des Ein- und Austritts ihrer Zustände, mithin in der Richtung des Laufes der Zeit, durch ihn mit einander verknüpft. Er ist folgender. Wenn ein neuer Zustand eines oder mehrerer realer Objekte eintritt; so muß ihm ein anderer vorhergegangen seyn, auf welchen der neue regelmäßig, d. h. allemal, so oft der erstere da ist, folgt. Ein solches Folgen heißt ein Erfolgen und der erstere Zustand die Ursach, der zweite die Wirkung. Wenn sich z. B. ein Körper entzündet; so muß diesem Zustand des Brennens vorhergegangen seyn ein Zustand 1) der Verwandtschaft zum Oxygen, 2) der Berührung mit dem Oxygen, 3) einer bestimmten Temperatur. Da, sobald dieser Zustand vorhanden war, die Entzündung unmittelbar erfolgen mußte, diese aber erst jetzt erfolgt ist; so kann auch jener Zustand nicht immer dagewesen, sondern muß erst jetzt eingetreten seyn. Dieser Eintritt heißt eine Veränderung. Daher steht das Gesetz der Kausalität in ausschließlicher Beziehung auf Veränderungen und hat es stets nur mit diesen zu thun. Jede Wirkung ist, bei ihrem Eintritt, eine Veränderung und giebt, eben weil sie nicht schon früher eingetreten, unfehlbare Anweisung auf eine andere, ihr vorhergegangene Veränderung, welche, in Beziehung auf sie, Ursache, in Beziehung auf eine dritte, ihr selbst wieder nothwendig vorhergegangene Veränderung aber Wirkung heißt. Dies ist die Kette der Kausalität: sie ist nothwendig anfangslos. Demnach also muß jeder eintretende Zustand aus einer ihm vorhergegangenen Veränderung erfolgt seyn, z. B. in unserm obigen Fall, aus dem Hinzutreten freier Wärme an den Körper, aus welchem die Temperaturerhöhung erfolgen mußte: dieses Hinzutreten freier Wärme ist wieder durch eine vorhergehende Veränderung, z. B. das Auffallen der Sonnenstrahlen auf einen Brennspiegel,

bedingt; dieses etwan durch das Wegziehn einer Wolke von der Richtung der Sonne; dieses durch Wind; dieser durch ungleiche Dichtigkeit der Luft; diese durch andre Zustände, und so in infinitum. Daß, wenn ein Zustand, um Bedingung zum Eintritt eines neuen zu seyn, alle Bestimmungen bis auf eine enthält, man diese eine, wenn sie jetzt noch, also zuletzt, hinzutritt, die Ursach κατ' εξοχην nennen will, ist zwar in sofern richtig, als man sich dabei an die letzte, hier allerdings entscheidende Veränderung hält: davon abgesehen aber hat, für die Feststellung der ursächlichen Verbindung der Dinge im Allgemeinen, eine Bestimmung des kausalen Zustandes, dadurch daß sie die letzte ist, die hinzutritt, vor den übrigen nichts voraus. So ist, im angeführten Beispiel, das Wegziehn der Wolke zwar insofern die Ursach der Entzündung zu nennen, als es später eintritt, als das Richten des Brennspiegels auf das Objekt: Dieses hätte jedoch später geschehen können, als das Wegziehn der Wolke, und das Zulassen des Oxygens wieder später als dieses: solche zufällige Zeitbestimmungen haben denn in jener Hinsicht zu entscheiden, welches die Ursach sei. Bei genauerer Betrachtung hingegen finden wir, daß der ganze Zustand die Ursache des folgenden ist, wobei es im Wesentlichen einerlei ist, in welcher Zeitfolge seine Bestimmungen zusammengekommen seien. Demnach mag man, in Hinsicht auf einen gegebenen einzelnen Fall, die zuletzt eingetretene Bestimmung eines Zustandes, weil sie die Zahl der hier erforderlichen Bedingungen voll macht, also ihr Eintritt die hier entscheidende Veränderung wird, die Ursache κατ' εξοχην nennen: jedoch für die allgemeine Betrachtung darf nur der ganze, den Eintritt des folgenden herbeiführende Zustand als Ursache gelten. Die verschiedenen einzelnen Bestimmungen aber, welche erst zusammengenommen die Ursache kompletiren und ausmachen, kann man die ursächlichen Momente, oder auch die Bedingungen nennen, und demnach die Ursache in solche zerlegen. Ganz falsch hingegen ist es, wenn man nicht den Zustand, sondern die Objekte Ursache nennt, z. B. im angeführten Fall würden Einige den Brennspiegel Ursach der Entzündung nennen, Andre die Wolke, Andre die Sonne, Andre das Oxygen und so regellos nach Belieben. Es hat aber gar keinen Sinn zu sagen, ein Objekt sei Ursach eines andern; zunächst, weil die Objekte nicht bloß die Form und Qualität, sondern auch die Ma-

terie enthalten, diese aber weder entsteht, noch vergeht; und sodann, weil das Gesetz der Kausalität sich ausschließlich auf Veränderungen, d. h. auf den Ein- und Austritt der Zustände in der Zeit bezieht, als woselbst es dasjenige Verhältniß regulirt, in Beziehung auf welches der frühere Ursach, der spätere Wirkung heißt und ihre nothwendige Verbindung das Erfolgen.

Den nachdenkenden Leser verweise ich hier auf die Erläuterungen, welche ich in der „Welt als Wille und Vorst." Bd. 2, Kap. 4, besonders S. 42 und fg. der 2. Aufl. (3. Aufl. S. 46 fg.) geliefert habe. Denn es ist von der höchsten Wichtigkeit, daß man von der wahren und eigentlichen Bedeutung des Kausalitätsgesetzes, wie auch vom Bereich seiner Geltung, vollkommen deutliche und feste Begriffe habe, also vor allen Dingen klar erkenne, daß dasselbe allein und ausschließlich auf Veränderungen materieller Zustände sich bezieht und schlechterdings auf nichts Anderes; folglich nicht herbeigezogen werden darf, wo nicht davon die Rede ist. Es ist nämlich der Regulator der in der Zeit eintretenden Veränderungen der Gegenstände der äußern Erfahrung: diese aber sind sämmtlich materiell. Jede Veränderung kann nur eintreten dadurch, daß eine andere, nach einer Regel bestimmte, ihr vorhergegangen ist, durch welche sie aber dann als nothwendig herbeigeführt eintritt: diese Nothwendigkeit ist der Kausalnexus.

So einfach demnach das Gesetz der Kausalität ist; so finden wir in den philosophischen Lehrbüchern, von den ältesten Zeiten an, bis auf die neuesten, in der Regel, es ganz anders ausgedrückt, nämlich abstrakter, mithin weiter und unbestimmter gefaßt. Da heißt es denn etwan, Ursache sei, wodurch ein Anderes zum Daseyn gelangt, oder was ein Anderes hervorbringt, es wirklich macht u. dgl. m.; wie denn schon Wolf sagt: causa est principium, a quo existentia, sive actualitas, entis alterius dependet; während doch, bei der Kausalität, es sich offenbar nur um Formveränderungen der unentstandenen und unzerstörbaren Materie handelt und ein eigentliches Entstehn, ein Ins-Daseyntreten des vorher gar nicht Gewesenen, eine Unmöglichkeit ist. An jenen hergebrachten zu weiten, schiefen, falschen Fassungen des Kausalitätsverhältnisses mag nun zwar größtentheils Unklarheit des Denkens Schuld seyn: aber zuverlässig steckt mitunter auch Absicht dahinter,

nämlich theologische, schon von ferne mit dem kosmologischen Beweise liebäugelnde, welche bereit ist, diesem zu gefallen, selbst transscendentale Wahrheiten a priori (diese Muttermilch des menschlichen Verstandes) zu verfälschen. Am deutlichsten hat man Dies vor Augen im Buche des Thomas Brown, On the relation of cause and effect, welches, 460 Seiten zählend, schon 1835 seine vierte Auflage, und seitdem wohl mehrere, erlebt hat und, abgesehn von seiner ermüdenden, kathedermäßigen Weitschweifigkeit, seinen Gegenstand nicht übel behandelt. Dieser Engländer nun hat ganz richtig erkannt, daß es allemal Veränderungen sind, welche das Gesetz der Kausalität betrifft, daß also jede Wirkung eine Veränderung sei: aber daß die Ursache ebenfalls eine Veränderung sei, woraus folgt, daß die ganze Sache bloß der ununterbrochene Nexus der in der Zeit sich succedirenden Veränderungen sei, — damit will er nicht heraus, obwohl es ihm unmöglich entgangen seyn kann; sondern er nennt jedes Mal, höchst ungeschickt, die Ursache ein der Veränderung vorhergehendes Objekt, oder auch Substanz, und mit diesem ganz falschen Ausdruck, der ihm seine Auseinandersetzungen überall verdirbt, dreht und quält er sich, sein ganzes langes Buch hindurch, erbärmlich herum, gegen sein besseres Wissen und Gewissen; einzig und allein, damit seine Darstellung dem etwan anderweitig und von Andern dereinst aufzustellenden kosmologischen Beweise nur ja nicht im Wege stehe. — Wie muß es doch mit einer Wahrheit bestellt seyn, der man durch solche Schliche schon von ferne den Weg zu bahnen hat.

Aber was haben denn unsere guten, redlichen, Geist und Wahrheit höher als Alles schätzenden deutschen Philosophieprofessoren ihrerseits für den so theuern kosmologischen Beweis gethan, nachdem nämlich Kant, in der Vernunftkritik, ihm die tödtliche Wunde beigebracht hatte? Da war freilich guter Rath theuer: denn (sie wissen es, die Würdigen, wenn sie es auch nicht sagen) causa prima ist, eben so gut wie causa sui, eine contradictio in adjecto; obschon der erstere Ausdruck viel häufiger gebraucht wird, als der letztere, und auch mit ganz ernsthafter, sogar feierlicher Miene ausgesprochen zu werden pflegt, ja Manche, insonderheit englische Reverends, recht erbaulich die Augen verdrehen, wenn sie, mit Emphase und Rührung, the first cause, — diese

contradictio in adjecto, — aussprechen. Sie wissen es: eine erste Ursache ist gerade und genau so undenkbar, wie die Stelle, wo der Raum ein Ende hat, oder der Augenblick, da die Zeit einen Anfang nahm. Denn jede Ursach ist eine Veränderung, bei der man nach der ihr vorhergegangenen Veränderung, durch die sie herbeigeführt worden, nothwendig fragen muß, und so in infinitum, in infinitum! Nicht ein Mal ein erster Zustand der Materie ist denkbar, aus dem, da er nicht noch immer ist, alle folgenden hervorgegangen wären. Denn, wäre er an sich ihre Ursache gewesen; so hätten auch sie schon von jeher seyn müssen, also der jetzige nicht erst jetzt. Fing er aber erst zu einer gewissen Zeit an, kausal zu werden; so muß ihn, zu der Zeit, etwas verändert haben, damit er aufhörte zu ruhen: dann aber ist etwas hinzugetreten, eine Veränderung vorgegangen, nach deren Ursache, d. h. einer ihr vorhergegangenen Veränderung, wir sogleich fragen müssen, und wir sind wieder auf der Leiter der Ursachen und werden höher und höher hinaufgepeitscht von dem unerbittlichen Gesetze der Kausalität, — in infinitum, in infinitum. (Die Herren werden sich doch nicht etwan entblöden, mir von einem Entstehn der Materie selbst aus nichts zu reden? weiter unten stehn Korollarien, ihnen aufzuwarten.) Das Gesetz der Kausalität ist also nicht so gefällig, sich brauchen zu lassen, wie ein Fiaker, den man, angekommen wo man hingewollt, nach Hause schickt. Vielmehr gleicht es dem, von Goethe's Zauberlehrlinge belebten Besen, der, einmal in Aktivität gesetzt, gar nicht wieder aufhört zu laufen und zu schöpfen; so daß nur der alte Hexenmeister selbst ihn zur Ruhe zu bringen vermag. Aber die Herren sind sammt und sonders keine Hexenmeister. Was haben sie also gethan, die edelen und aufrichtigen Freunde der Wahrheit, sie, die allezeit nur auf das Verdienst in ihrem Fache warten, um, sobald es sich zeigt, es der Welt zu verkünden, und die, wenn Einer kommt, der wirklich ist, was sie denn doch nur vorstellen, weit entfernt durch tückisches Schweigen und feiges Sekretiren seine Werke ersticken zu wollen, vielmehr alsbald die Herolde seines Verdienstes seyn werden, — gewiß, so gewiß ja bekanntlich der Unverstand den Verstand über alles liebt. Was also haben sie gethan für ihren alten Freund, den hart bedrängten, ja, schon auf dem Rücken liegenden kosmologischen Beweis? — O, sie haben

einen feinen Pfiff erdacht: „Freund," haben sie zu ihm gesagt, „es steht schlecht mit dir, recht schlecht, seit deiner fatalen Rencontre mit dem alten Königsberger Starrkopf; so schlecht, — wie mit deinen Brüdern, dem ontologischen und dem physikotheologischen. Aber getrost, wir verlassen dich darum nicht (du weißt, wir sind dafür bezahlt): jedoch, — es ist nicht anders, — du mußt Namen und Kleidung wechseln: denn nennen wir dich bei deinem Namen, so läuft uns Alles davon. Inkognito aber fassen wir dich untern Arm und bringen dich wieder unter Leute; nur, wie gesagt, inkognito: es geht! Zunächst also: dein Gegenstand führt von jetzt an den Namen „das Absolutum": das klingt fremd, anständig und vornehm, — und wie viel man mit Vornehmthun bei den Deutschen ausrichten kann, wissen wir am besten: was gemeint sei, versteht doch Jeder und dünkt sich noch weise dabei. Du selbst aber trittst verkleidet, in Gestalt eines Enthymems auf. Alle deine Prosyllogismen und Prämissen nämlich, mit denen du uns den langen Klimax hinaufzuschleppen pflegtest, laß nur hübsch zu Hause: man weiß ja doch, daß es nichts damit ist. Aber als ein Mann von wenig Worten, stolz, dreist und vornehm auftretend, bist du mit Einem Sprunge am Ziele: „das Absolutum", schreist du (und wir mit), „das muß denn doch, zum Teufel, seyn; sonst wäre ja gar nichts!" (hiebei schlügst du auf den Tisch.) Woher aber Das sei? „Dumme Frage! habe ich nicht gesagt, es wäre das Absolutum?" — Es geht, bei unsrer Treu, es geht! Die Deutschen sind gewohnt, Worte statt der Begriffe hinzunehmen: dazu werden sie, von Jugend auf, durch uns dressirt, — sieh nur die Hegelei, was ist sie Anderes, als leerer, hohler, dazu ekelhafter Wortkram? Und doch, wie glänzend war die Carrière dieser philosophischen Ministerkreatur! Dazu bedurfte es nichts weiter, als einiger feilen Gesellen, den Ruhm des Schlechten zu intoniren, und ihre Stimme fand an der leeren Höhlung von tausend Dummköpfen ein noch jetzt nachhallendes und sich fortpflanzendes Echo: siehe, so war bald aus einem gemeinen Kopf, ja einem gemeinen Scharlatan, ein großer Philosoph gemacht. Also Muth gefaßt! Ueberdies, Freund und Gönner, sekundiren wir dich noch anderweitig; können wir doch ohne dich nicht leben! — Hat der alte Königsberger Krittler die Vernunft kritisirt und ihr die Flügel beschnitten; — gut! so erfinden wir eine neue Vernunft, von

der bis dahin noch kein Mensch etwas gehört hatte, eine Vernunft, welche nicht denkt, sondern unmittelbar anschaut, Ideen (ein vornehmes Wort, zum Mystifiziren geschaffen) anschaut, leibhaftig; oder auch sie vernimmt, unmittelbar vernimmt was du und die Andern erst beweisen wollten; oder, — bei Denen nämlich, welche nur wenig zugestehn, aber auch mit wenig vorlieb nehmen, — es ahndet. Früh eingeimpfte Volksbegriffe geben wir so für unmittelbare Eingebungen dieser unsrer neuen Vernunft, d. h. eigentlich für Eingebungen von oben, aus. Die alte, auskritisirte Vernunft aber, die degradiren wir, nennen sie Verstand, und schicken sie promeniren. Und den wahren, eigentlichen Verstand? — was, in aller Welt, geht uns der wahre, eigentliche Verstand an? — Du lächelst ungläubig: aber wir kennen unser Publicum und die harum, horum, die wir da auf den Bänken vor uns haben. Hat doch schon Bako von Verulam gesagt: „auf Universitäten lernen die jungen Leute glauben." Da können sie von uns etwas Rechtschaffenes lernen! wir haben einen guten Vorrath von Glaubensartikeln. — Will dich Verzagtheit anwandeln, so denke nur immer daran, daß wir in Deutschland sind, wo man gekonnt hat was nirgend anderswo möglich gewesen wäre, nämlich einen geistlosen, unwissenden, Unsinn schmierenden, die Köpfe durch beispiellos hohlen Wortkram, von Grund aus und auf immer desorganisirenden Philosophaster, ich meine unsern theuern Hegel, als einen großen Geist und tiefen Denker ausschreien: und nicht nur ungestraft und unverhöhnt hat man das gekonnt; sondern wahrhaftig, sie glauben es, glauben es seit 30 Jahren, bis auf den heutigen Tag! — Haben wir also, trotz Kant und Kritik, mit deiner Beihülfe, nur erst das Absolutum; so sind wir geborgen. — Dann philosophiren wir von oben herab, lassen aus demselben, mittelst der verschiedenartigsten und nur durch ihre marternde Langweiligkeit einander ähnlichen Deduktionen, die Welt hervorgehn, nennen diese auch wohl das Endliche, jenes das Unendliche, — was wieder eine angenehme Variation im Wortkram giebt, — und reden überhaupt immer nur von Gott, expliciren, wie, warum, wozu, weshalb, durch welchen willkürlichen oder unwillkürlichen Proceß, er die Welt gemacht, oder geboren habe; ob er draußen, ob er drinne sei u. s. f.; als wäre die Philosophie Theologie und suchte nicht Aufklärung über die Welt, sondern über Gott."

Der kosmologische Beweis also, dem jene Apostrophe galt und mit dem wir es hier vorhaben, besteht eigentlich in der Behauptung, daß der Satz vom Grunde des Werdens, oder das Gesetz der Kausalität, nothwendig auf einen Gedanken führe, von dem es selbst aufgehoben und für null und nichtig erklärt wird. Denn zur causa prima (Absolutum) gelangt man nur durch Aufsteigen von der Folge zum Grunde, eine beliebig lange Reihe hindurch; bei ihr stehn bleiben aber kann man nicht, ohne den Satz vom Grunde zu annulliren.

Nachdem ich nun hier die Nichtigkeit des kosmologischen, wie, im zweiten Kapitel, die des ontologischen Beweises kurz und klar dargelegt habe, wird der theilnehmende Leser vielleicht wünschen, auch über den physikotheologischen, der viel mehr Scheinbarkeit hat, das Nöthige beigebracht zu sehn. Allein der ist durchaus nicht dieses Orts; da sein Stoff einem ganz andern Theil der Philosophie angehört. Ich verweise also hinsichtlich seiner zunächst auf Kant, sowohl in der Krit. der rein. Vernunft, als, ex professo, in der Krit. der Urtheilskraft, und, zur Ergänzung seines rein negativen Verfahrens, auf mein positives, im „Willen in der Natur," dieser an Umfang geringen, an Inhalt reichen und gewichtigen Schrift. Der nicht theilnehmende Leser hingegen mag diese und alle meine Schriften intakt auf seine Enkel übergehn lassen. Mich kümmerts wenig: denn ich bin nicht für Ein Geschlecht da, sondern für viele.

Da, wie im nächsten §. nachgewiesen wird, das Gesetz der Kausalität uns a priori bewußt und daher ein transscendentales für alle irgend mögliche Erfahrung gültiges, mithin ausnahmsloses ist; da ferner dasselbe feststellt, daß auf einen bestimmt gegebenen, relativ ersten Zustand ein zweiter, ebenfalls bestimmter, nach einer Regel, d. h. jederzeit, folgen muß; so ist das Verhältniß der Ursach zur Wirkung ein nothwendiges: daher berechtigt das Gesetz der Kausalität zu hypothetischen Urtheilen und bewährt sich hiedurch als eine Gestaltung des Satzes vom zureichenden Grunde, auf welchen alle hypothetischen Urtheile sich stützen müssen, und auf welchem, wie weiterhin gezeigt werden soll, alle Nothwendigkeit beruht.

Ich nenne diese Gestaltung unsres Satzes den Satz vom zureichenden Grunde des Werdens, deswegen, weil seine Anwen-

dung überall eine Veränderung, den Eintritt eines neuen Zustandes, also ein Werden, voraussetzt. Zu seinem wesentlichen Charakter gehört ferner, daß die Ursache allemal der Wirkung, der Zeit nach, vorhergehe (vergl. §. 47), und nur daran wird ursprünglich erkannt, welcher von zwei durch den Kausalnexus verbundenen Zuständen Ursach und welcher Wirkung sei. Umgekehrt giebt es Fälle, wo uns, aus früherer Erfahrung, der Kausalnexus bekannt ist, die Succession der Zustände aber so schnell erfolgt, daß sie sich unserer Wahrnehmung entzieht: dann schließen wir, mit völliger Sicherheit, von der Kausalität auf die Succession, z. B. daß die Entzündung des Pulvers der Explosion vorhergeht. Ich verweise hierüber auf die „Welt als Wille u. Vorst." (Bd. 2, Kap. 4. S. 41 der 2. Aufl. (3. Aufl. S. 45.)

Aus dieser wesentlichen Verknüpfung der Kausalität mit der Succession folgt wieder, daß der Begriff der Wechselwirkung, strenge genommen, nichtig ist. Er setzt nämlich voraus, daß die Wirkung wieder die Ursach ihrer Ursach sei, also daß das Nachfolgende zugleich das Vorhergehende gewesen. Ich habe die Unstatthaftigkeit dieses so beliebten Begriffes ausführlich dargethan in meiner, der „Welt als Wille und Vorstellung," angehängten „Kritik der Kantischen Philosophie", S. 517—521 der zweiten Auflage (3. Aufl. S. 544—549), wohin ich demnach verweise. Man wird bemerken, daß Schriftsteller sich jenes Begriffes, in der Regel, da bedienen, wo ihre Einsicht anfängt, unklar zu werden; daher eben sein Gebrauch so häufig ist. Ja, wo einem Schreiber die Begriffe ganz ausgehn, ist kein Wort bereitwilliger, sich einzustellen, wie „Wechselwirkung"; daher der Leser es sogar als eine Art Allarmkanone betrachten kann, welche anzeigt, daß man in's Bodenlose gerathen sei. Auch verdient angemerkt zu werden, daß das Wort Wechselwirkung sich allein im Deutschen findet und keine andere Sprache ein gebräuchliches Aequivalent desselben besitzt.

Aus dem Gesetze der Kausalität ergeben sich zwei wichtige Korollarien, welche eben dadurch ihre Beglaubigung als Erkenntnisse a priori, mithin als über allen Zweifel erhaben und keiner Ausnahme fähig, erhalten: nämlich das Gesetz der Trägheit und das der Beharrlichkeit der Substanz. Das erstere besagt, daß jeder Zustand, mithin sowohl die Ruhe eines Körpers, als auch seine Bewegung jeder Art, unverändert, unvermindert,

unvermehrt, fortdauern und selbst die endlose Zeit hindurch anhalten müsse, wenn nicht eine Ursache hinzutritt, welche sie verändert oder aufhebt. — Das andere aber, welches die Sempiternität der Materie ausspricht, folgt daraus, daß das Gesetz der Kausalität sich nur auf die Zustände der Körper, also auf ihre Ruhe, Bewegung, Form und Qualität bezieht, indem es dem zeitlichen Entstehn und Vergehn derselben vorsteht; keineswegs aber auf das Daseyn des Trägers dieser Zustände, als welchem man, eben um seine Exemtion von allem Entstehn und Vergehn auszudrücken, den Namen Substanz ertheilt hat. Die Substanz beharrt: d. h. sie kann nicht entstehn, noch vergehn, mithin das in der Welt vorhandene Quantum derselben nie vermehrt, noch vermindert werden. Daß wir dieses a priori wissen, bezeugt das Bewußtseyn der unerschütterlichen Gewißheit, mit welcher Jeder, der einen gegebenen Körper, sei es durch Taschenspielerstreiche, oder durch Zertheilung, oder Verbrennung, oder Verflüchtigung, oder sonst welchen Proceß, hat verschwinden sehn, dennoch fest voraussetzt, daß, was auch aus der Form des Körpers geworden seyn möge, die Substanz, d. i. die Materie desselben, unvermindert vorhanden und irgendwo anzutreffen seyn müsse; imgleichen, daß, wo ein vorher nicht dagewesener Körper sich vorfindet, er hingebracht, oder aus unsichtbaren Theilchen, etwan durch Präcipitation, konkrescirt seyn müsse, nimmermehr aber, seiner Substanz (Materie) nach, entstanden seyn könne, als welches eine völlige Unmöglichkeit implicirt und schlechthin undenkbar ist. Die Gewißheit, mit der wir Das zum voraus (a priori) feststellen, entspringt daraus, daß es unserm Verstande an einer Form, das Entstehn oder Vergehn der Materie zu denken, durchaus fehlt; indem das Gesetz der Kausalität, welche die alleinige Form ist, unter der wir überhaupt Veränderungen denken können, doch immer nur auf die Zustände der Körper geht, keineswegs auf das Daseyn des Trägers aller Zustände, die Materie. Darum stelle ich den Grundsatz der Beharrlichkeit der Substanz als ein Korollarium des Kausalitätsgesetzes auf. Auch können wir die Ueberzeugung von der Beharrlichkeit der Substanz gar nicht a posteriori erlangt haben; theils weil, in den meisten Fällen, der Thatbestand empirisch zu konstatiren unmöglich ist, theils weil jede empirische, bloß durch Induktion gewonnene Erkenntniß immer nur approxi-

mative, folglich prekäre, nie unbedingte Gewißheit hat: daher eben auch ist die Sicherheit unserer Ueberzeugung von jenem Grundsatz ganz anderer Art und Natur, als die von der Richtigkeit irgend eines empirisch herausgefundenen Naturgesetzes, indem sie eine ganz andere, völlig unerschütterliche, nie wankende Festigkeit hat. Das kommt eben daher, daß jener Grundsatz eine transscendentale Erkenntniß ausdrückt, d. h. eine solche, welche das in aller Erfahrung irgend Mögliche vor aller Erfahrung bestimmt und feststellt, eben dadurch aber die Erfahrungswelt überhaupt zu einem bloßen Gehirnphänomen herabsetzt. Sogar das allgemeinste und ausnahmsloseste aller anderartigen Naturgesetze, das der Gravitation, ist schon empirischen Ursprungs, daher ohne Garantie für seine Allgemeinheit; weshalb auch es bisweilen noch angefochten wird, imgleichen mitunter Zweifel entstehn, ob es auch über unser Sonnensystem hinaus gelte, ja, die Astronomen nicht ermangeln, die gelegentlich gefundenen Anzeigen und Bestätigungen hievon hervorzuheben, hiedurch an den Tag legend, daß sie es als bloß empirisch betrachten. Man kann allerdings die Frage aufwerfen, ob auch zwischen Körpern, welche durch eine absolute Leere getrennt wären, Gravitation stattfände; oder ob dieselbe innerhalb eines Sonnensystems, etwan durch einen Aether, vermittelt würde und daher zwischen Fixsternen nicht wirken könnte; welches dann nur empirisch zu entscheiden ist. Dies beweist, daß wir es hier mit keiner Erkenntniß a priori zu thun haben. Wenn wir hingegen, der Wahrscheinlichkeit zufolge, annehmen, daß jedes Sonnensystem sich durch allmälige Kondensation eines Urweltnebels und darauf gemäß der Kant-Laplace'schen Hypothese gebildet habe; so können wir doch keinen Augenblick denken, daß jener Urstoff aus nichts entstanden wäre, sondern sind genöthigt, seine Partikeln als vorher irgendwo vorhanden gewesen und nur zusammengekommen vorauszusetzen; eben weil der Grundsatz der Beharrlichkeit der Substanz ein transscendentaler ist. Daß übrigens Substanz ein bloßes Synonym von Materie sei, weil der Begriff derselben nur an der Materie sich realisiren läßt und daher aus ihr seinen Ursprung hat, habe ich ausführlich dargethan und wie jener Begriff bloß zum Behuf einer Erschleichung gebildet worden speciell nachgewiesen in meiner Kritik der Kantischen Philosophie, S. 550 fg. der 2. Aufl. (3. Aufl. S. 580 fg.). Diese a priori gewisse

Sempiternität der Materie (genannt Beharrlichkeit der Substanz) ist, gleich vielen andern, eben so sichern Wahrheiten, für die Philosophieprofessoren eine verbotene Frucht; daher sie mit einem scheuen Seitenblick daran vorüberschleichen.

Von der endlosen Kette der Ursachen und Wirkungen, welche alle Veränderungen leitet, aber nimmer sich über diese hinaus erstreckt, bleiben, eben dieserhalb, zwei Wesen unberührt: einerseits nämlich, wie so eben gezeigt, die Materie, und andrerseits die ursprünglichen Naturkräfte; jene, weil sie der Träger aller Veränderungen, oder dasjenige ist, woran solche vorgehn; diese, weil sie Das sind, vermöge dessen die Veränderungen, oder Wirkungen, überhaupt möglich sind, Das, was den Ursachen die Kausalität, d. h. die Fähigkeit zu wirken, allererst ertheilt, von welchem sie also diese bloß zur Lehn haben. Ursache und Wirkung sind die zu nothwendiger Succession in der Zeit verknüpften Veränderungen: die Naturkräfte hingegen, vermöge welcher alle Ursachen wirken, sind von allem Wechsel ausgenommen, daher in diesem Sinne außer aller Zeit, ebendeshalb aber stets und überall vorhanden, allgegenwärtig und unerschöpflich, immer bereit sich zu äußern, sobald nur, am Leitfaden der Kausalität, die Gelegenheit dazu eintritt. Die Ursache ist allemal, wie auch ihre Wirkung, ein Einzelnes, eine einzelne Veränderung: die Naturkraft hingegen ist ein Allgemeines, Unveränderliches, zu aller Zeit und überall Vorhandenes. Z. B. daß der Bernstein jetzt die Flocke anzieht, ist die Wirkung: ihre Ursache ist die vorhergegangene Reibung und jetzige Annäherung des Bernsteins; und die in diesem Proceß thätige, ihm vorstehende Naturkraft ist die Elektricität. Die Erläuterung der Sache durch ein ausführliches Beispiel findet man in der „Welt als Wille und Vorstellung" Bd. 1. §. 26. S. 153 fg. der 2. Aufl. (3. Aufl. S. 160 fg.), woselbst ich an einer langen Kette von Ursachen und Wirkungen gezeigt habe, wie darin die verschiedenartigsten Naturkräfte successive hervortreten und ins Spiel kommen; wodurch denn der Unterschied zwischen Ursach und Naturkraft, dem flüchtigen Phänomen und der ewigen Thätigkeitsform, überaus faßlich wird: und da überhaupt daselbst jener ganze lange §. 26 dieser Untersuchung gewidmet ist, war es hier hinreichend, die Sache kurz anzugeben. Die Norm, welche eine Naturkraft, hinsichtlich ihrer Erscheinung an der Kette der Ur-

sachen und Wirkungen, befolgt, also das Band, welches sie mit dieser verknüpft, ist das Naturgesetz. Die Verwechselung der Naturkraft mit der Ursach ist aber so häufig, wie für die Klarheit des Denkens verderblich. Es scheint sogar, daß vor mir diese Begriffe nie rein gesondert worden sind, so höchst nöthig es doch ist. Nicht nur werden die Naturkräfte selbst zu Ursachen gemacht, indem man sagt: Die Elektricität, die Schwere u. s. f. ist Ursach; sondern sogar zu Wirkungen machen sie Manche, indem sie nach einer Ursache der Elektricität, der Schwere u. s. w. fragen; welches absurd ist. Etwas ganz Anderes ist es jedoch, wenn man die Zahl der Naturkräfte dadurch vermindert, daß man eine derselben auf eine andere zurückführt, wie, in unsern Tagen, den Magnetismus auf die Elektricität. Jede ächte, also wirklich ursprüngliche Naturkraft aber, wozu auch jede chemische Grund-Eigenschaft gehört, ist wesentlich qualitas occulta, d. h. keiner physischen Erklärung weiter fähig, sondern nur noch einer metaphysischen, d. h. über die Erscheinung hinausgehenden. Jene Verwechselung, oder vielmehr Identifikation, der Naturkraft mit der Ursache hat nun aber Keiner so weit getrieben, wie Maine de Biran, in seinen Nouvelles considérations des rapports du physique au moral; weil dieselbe seiner Philosophie wesentlich ist. Merkwürdig ist dabei, daß wenn er von Ursachen redet, er fast nie cause allein setzt, sondern jedes Mal sagt cause ou force; gerade so, wie wir oben §. 8 den Spinoza acht Mal auf einer Seite ratio sive causa setzen sahen. Beide nämlich sind sich bewußt, zwei disparate Begriffe zu identifiziren, um, nach Umständen, bald den einen, bald den andern geltend machen zu können: zu diesem Zwecke nun sind sie genöthigt, die Identifikation dem Leser stets gegenwärtig zu erhalten. —

Die Kausalität also, dieser Lenker aller und jeder Veränderung, tritt nun in der Natur unter drei verschiedenen Formen auf: als Ursach im engsten Sinn, als Reiz, und als Motiv. Eben auf dieser Verschiedenheit beruht der wahre und wesentliche Unterschied zwischen unorganischem Körper, Pflanze und Thier; nicht auf den äußern anatomischen, oder gar chemischen Merkmalen.

Die Ursache im engsten Sinne ist die, nach welcher ausschließlich die Veränderungen im unorganischen Reiche erfolgen, also diejenigen Wirkungen, welche das Thema der Mechanik, der

Physik und der Chemie sind. Von ihr allein gilt das dritte Newtonische Grundgesetz „Wirkung und Gegenwirkung sind einander gleich“: es besagt, daß der vorhergehende Zustand (die Ursach) eine Veränderung erfährt, die an Größe der gleichkommt, die er hervorgerufen hat (der Wirkung). Ferner ist nur bei dieser Form der Kausalität der Grad der Wirkung dem Grade der Ursache stets genau angemessen, so daß aus dieser jene sich berechnen läßt, und umgekehrt.

Die zweite Form der Kausalität ist der Reiz: sie beherrscht das organische Leben als solches, also das der Pflanzen, und den vegetativen, daher bewußtlosen Theil des thierischen Lebens, der ja eben ein Pflanzenleben ist. Sie charakterisirt sich durch Abwesenheit der Merkmale der ersten Form. Also sind hier Wirkung und Gegenwirkung einander nicht gleich, und keineswegs folgt die Intensität der Wirkung, durch alle Grade, der Intensität der Ursache: vielmehr kann, durch Verstärkung der Ursache, die Wirkung sogar in ihr Gegentheil umschlagen.

Die dritte Form der Kausalität ist das Motiv: unter dieser leitet sie das eigentlich animalische Leben, also das Thun, d. h. die äußern, mit Bewußtseyn geschehenden Aktionen, aller thierischen Wesen. Das Medium der Motive ist die Erkenntniß: die Empfänglichkeit für sie erfordert folglich einen Intellekt. Daher ist das wahre Charakteristikon des Thiers das Erkennen, das Vorstellen. Das Thier bewegt sich, als Thier, allemal nach einem Ziel und Zweck: diesen muß es demnach erkannt haben: d. h. derselbe muß ihm als ein von ihm selbst Verschiedenes, dessen es sich dennoch bewußt wird, sich darstellen. Demzufolge ist das Thier zu definiren „was erkennt“: keine andere Definition trifft das Wesentliche; ja, vielleicht ist auch keine andere stichhaltend. Mit der Erkenntniß fehlt nothwendig auch die Bewegung auf Motive: dann bleibt also nur die auf Reize, das Pflanzenleben: daher sind Irritabilität und Sensibilität unzertrennlich. Die Wirkungsart eines Motivs aber ist von der eines Reizes augenfällig verschieden: die Einwirkung desselben nämlich kann sehr kurz, ja sie braucht nur momentan zu seyn: denn ihre Wirksamkeit hat nicht, wie die des Reizes, irgend ein Verhältniß zu ihrer Dauer, zur Nähe des Gegenstandes und dergleichen mehr; sondern das Motiv braucht nur wahrgenommen zu seyn, um zu wirken; während der Reiz

stets des Kontakts, oft gar der Intussusception, allemal aber einer gewissen Dauer, bedarf.

Diese kurze Angabe der drei Formen der Kausalität ist hier hinreichend. Die ausführliche Darstellung derselben findet man in meiner Preisschrift über die Freiheit (S. 30—34 der „beiden Grundprobleme der Ethik"; 2. Aufl. S. 29 fg.). Nur Eins ist hier zu urgiren. Der Unterschied zwischen Ursache, Reiz und Motiv ist offenbar bloß die Folge des Grades der Empfänglichkeit der Wesen: je größer diese, desto leichterer Art kann die Einwirkung seyn: der Stein muß gestoßen werden; der Mensch gehorcht einem Blick. Beide aber werden durch eine zureichende Ursache, also mit gleicher Nothwendigkeit, bewegt. Denn die Motivation ist bloß die durch das Erkennen hindurchgehende Kausalität: der Intellekt ist das Medium der Motive, weil er die höchste Steigerung der Empfänglichkeit ist. Allein hiedurch verliert das Gesetz der Kausalität schlechterdings nichts an seiner Sicherheit und Strenge. Das Motiv ist eine Ursache und wirkt mit der Nothwendigkeit, die alle Ursachen herbeiführen. Beim Thier, dessen Intellekt ein einfacher, daher nur die Erkenntniß der Gegenwart liefernder ist, fällt jene Nothwendigkeit leicht in die Augen. Der Intellekt des Menschen ist doppelt: er hat, zur anschaulichen, auch noch die abstrakte Erkenntniß, welche nicht an die Gegenwart gebunden ist: d. h. er hat Vernunft. Daher hat er eine Wahlentscheidung, mit deutlichem Bewußtseyn: nämlich er kann die einander ausschließenden Motive als solche gegen einander abwägen, d. h. sie ihre Macht auf seinen Willen versuchen lassen; wonach sodann das stärkere ihn bestimmt und sein Thun mit eben der Nothwendigkeit erfolgt, wie das Rollen der gestoßenen Kugel. Freiheit des Willens bedeutet (nicht Philosophieprofessorenwortkram, sondern) „daß einem gegebenen Menschen, in einer gegebenen Lage, zwei verschiedene Handlungen möglich seien". Daß aber Dies zu behaupten vollkommen absurd sei, ist eine so sicher und klar bewiesene Wahrheit, wie irgend eine über das Gebiet der reinen Mathematik hinausgehende es seyn kann. Am deutlichsten, methodischesten, gründlichsten und dazu mit besondrer Rücksicht auf die Thatsachen des Selbstbewußtseyns, durch welche unwissende Leute obige Absurdität zu beglaubigen vermeinen, findet man die besagte Wahrheit dargelegt in meiner, von der Königlich Norwegischen Societät der

Wissenschaften gekrönten Preisschrift über die Freiheit des Willens. In der Hauptsache haben jedoch schon Hobbes, Spinoza, Priestley, Voltaire, auch Kant*) das Selbe gelehrt. Das hält nun freilich unsere würdigen Philosophieprofessoren nicht ab, ganz unbefangen und als wäre nichts vorgefallen, von der Freiheit des Willens als einer ausgemachten Sache zu reden. Wozu glauben denn die Herren, daß, von Gnaden der Natur, die genannten großen Männer dagewesen seien? — damit sie von der Philosophie leben können; — nicht wahr? — Nachdem nun aber ich, in meiner Preisschrift, die Sache klärer, als jemals geschehn, dargelegt hatte, und noch dazu unter der Sanktion einer Königlichen Societät, die auch meine Abhandlung in ihre Denkschriften aufgenommen hat; da war es, bei obiger Gesinnung, doch wohl die Pflicht der Herren, einer solchen verderblichen Irrlehre und abscheulichen Ketzerei entgegenzutreten und sie auf das Gründlichste zu widerlegen; ja, es war dies um so mehr, als ich in dem selben Bande mit jener

---

*) „Was man sich auch, in metaphysischer Absicht, für einen Begriff von der Freiheit des Willens machen möge; so sind doch die Erscheinungen desselben, die menschlichen Handlungen, eben sowohl, als jede andre Naturbegebenheit, nach allgemeinen Naturgesetzen bestimmt." Ideen zu einer allgemeinen Geschichte. Der Anfang. —

„Alle Handlungen des Menschen, in der Erscheinung, sind aus seinem empirischen Charakter und den mitwirkenden andern Ursachen nach der Ordnung der Natur bestimmt: und wenn wir alle Erscheinungen seiner Willkür bis auf den Grund erforschen könnten; so würde es keine einzige menschliche Handlung geben, die wir nicht mit Gewißheit vorhersagen und aus ihren vorhergehenden Bedingungen als nothwendig erkennen könnten. In Ansehung dieses empirischen Charakters giebt es also keine Freiheit, und nach diesem können wir doch allein den Menschen betrachten, wenn wir lediglich beobachten und, wie es in der Anthropologie geschieht, von seinen Handlungen die bewegenden Ursachen physiologisch erforschen wollen." Krit. der rein. Vern. S. 548 der 1., und S. 577 der 5. Aufl. —

„Man kann also einräumen, daß, wenn es für uns möglich wäre, in eines Menschen Denkungsart, so wie sie sich durch innere sowohl als äußere Handlungen zeigt, so tiefe Einsicht zu haben, daß jede, auch die mindeste Triebfeder dazu uns bekannt würde, imgleichen alle auf diese wirkenden äußern Veranlassungen, man eines Menschen Verhalten auf die Zukunft, mit Gewißheit, so wie eine Mond- oder Sonnenfinsterniß ausrechnen könnte."

Krit. d. prakt. Vern. S. 250 der Rosenkranzischen, u. S. 177 der 4. Aufl.

(„Grundprobleme der Ethik"), in der Preisschrift über das Fundament der Moral, Kant's praktische Vernunft, mit ihrem kategorischen Imperativ, den die Herren unter dem Namen „Sittengesetz" noch immer zum Grundstein ihrer platten Moralsysteme gebrauchen, als eine völlig unbegründete und nichtige Annahme so unwiderleglich und deutlich nachgewiesen habe, daß kein Mensch, der nur ein Fünkchen Urtheilskraft hat, wenn er es gelesen, an jene Fiktion noch länger glauben kann. — „Nun, Das werden sie doch wohl gethan haben!" — Werden sich hüten, aufs Glatteis zu gehn! Schweigen, das Maul halten, Das ist ihr ganzes Talent und ihr einziges Mittel gegen Geist, Verstand, Ernst und Wahrheit. In keinem der seit 1841 erschienenen Produkte ihrer unnützen Vielschreiberei ist meiner Ethik mit einem Worte erwähnt, obwohl sie unstreitig das Wichtigste ist, was seit 60 Jahren in der Moral geschehen: ja, so groß ist ihre Angst vor mir und meiner Wahrheit, daß in keiner der von Universitäten oder Akademien ausgehenden Litteraturzeitungen das Buch auch nur angezeigt worden ist. Zitto, zitto, daß nur das Publikum nichts merke: Dies ist und bleibt ihre ganze Politik. Freilich mag diesem pfiffigen Benehmen der Selbsterhaltungstrieb zum Grunde liegen. Denn, muß nicht eine rücksichtslos auf Wahrheit gerichtete Philosophie zwischen den unter tausend Rücksichten und von ihrer guten Gesinnung halber dazu berufenen Leuten verfaßten Systemchen die Rolle des eisernen Topfes zwischen den irdenen spielen? Ihre erbärmliche Angst vor meinen Schriften ist Angst vor der Wahrheit. Und allerdings steht z. B. schon eben diese Lehre von der vollkommenen Nothwendigkeit aller Willensakte in schreiendem Widerspruch mit sämmtlichen Annahmen der beliebten, nach dem Judenthume zugeschnittenen Rockenphilosophie: aber, weit gefehlt, daß jene streng bewiesene Wahrheit davon angefochten würde, beweist vielmehr sie, als ein sicheres Datum und Richtepunkt, als ein wahres δος μοι που στω, die Nichtigkeit jener ganzen Rockenphilosophie und die Nothwendigkeit einer von Grund aus andern, ungleich tiefer gefaßten Ansicht vom Wesen der Welt und des Menschen; — gleichviel, ob eine solche mit den Befugnissen der Philosophieprofessoren bestehen könne, oder nicht.

§. 21.

Apriorität des Kausalitätsbegriffes. — Intellektualität der empirischen Anschauung. — Der Verstand.

In der Professorenphilosophie der Philosophieprofessoren wird man noch immer finden, daß die Anschauung der Außenwelt Sache der Sinne sei; worauf dann ein Langes und Breites über jeden der fünf Sinne folgt. Hingegen die Intellektualität der Anschauung, nämlich daß sie in der Hauptsache das Werk des Verstandes sei, welcher, mittelst der ihm eigenthümlichen Form der Kausalität und der dieser untergelegten der reinen Sinnlichkeit, also Zeit und Raum, aus dem rohen Stoff einiger Empfindungen in den Sinnesorganen diese objektive Außenwelt allererst schafft und hervorbringt, davon ist keine Rede. Und doch habe ich die Sache, in ihren Hauptzügen, bereits in der ersten Auflage gegenwärtiger Abhandlung, vom J. 1813, S. 53—55, aufgestellt und bald darauf, im J. 1816, in meiner Abhandlung über das Sehn und die Farben sie völlig ausgeführt, welcher Darstellung der Prof. Rosas in Wien seinen Beifall dadurch bezeugt hat, daß er sich durch sie zum Plagiat verleiten ließ; worüber das Nähere zu ersehn im „Willen in der Natur" 1. Aufl. S. 19. (2. und 3. Aufl. S. 14.) Hingegen haben die Philosophieprofessoren so wenig von dieser, wie von andern großen und wichtigen Wahrheiten, welche darzulegen, um sie dem menschlichen Geschlechte auf immer anzueignen, die Aufgabe und Arbeit meines ganzen Lebens gewesen ist, — irgend Notiz genommen: ihnen mundet das nicht; es paßt alles nicht in ihren Kram; es führt zu keiner Theologie; es ist ja auf gehörige Studentenabrichtung zu höchsten Staatszwecken gar nicht ein Mal angelegt; kurzum, sie wollen von mir nichts lernen, und sehn nicht, wie sehr viel sie von mir zu lernen hätten: alles Das nämlich, was ihre Kinder, Enkel und Urenkel von mir lernen werden. Statt Dessen setzt Jeder von ihnen sich hin, um in einer lang ausgesponnenen Metaphysik das Publikum mit seinen Originalgedanken zu bereichern. Wenn Finger dazu berechtigen, so ist er berechtigt. Aber wahrlich, Machiavelli hat Recht, wenn er, — wie schon vor ihm Hesiodus (εργα, 293) —, sagt: „es giebt dreierlei Köpfe: erstlich solche, welche aus eigenen Mitteln Einsicht und Verstand von den Sachen erlangen; dann solche, die das Rechte erkennen, wenn Andre es ihnen darlegen; endlich solche,

welche weder zum Einen noch zum Andern fähig sind." (il principe, c. 22.) —

Man muß von allen Göttern verlassen seyn, um zu wähnen, daß die anschauliche Welt da draußen, wie sie den Raum in seinen drei Dimensionen füllt, im unerbittlich strengen Gange der Zeit sich fortbewegt, bei jedem Schritte durch das ausnahmslose Gesetz der Kausalität geregelt wird, in allen diesen Stücken aber nur die Gesetze befolgt, welche wir, vor aller Erfahrung davon, angeben können, — daß eine solche Welt da draußen ganz objektiv-real und ohne unser Zuthun vorhanden wäre, dann aber, durch die bloße Sinnesempfindung, in unsern Kopf hineingelangte, woselbst sie nun, wie da draußen, noch ein Mal dastände. Denn was für ein ärmliches Ding ist doch die bloße Sinnesempfindung! Selbst in den edelsten Sinnesorganen ist sie nichts mehr, als ein lokales, specifisches, innerhalb seiner Art einiger Abwechselung fähiges, jedoch an sich selbst stets subjektives Gefühl, welches als solches gar nichts Objektives, also nichts einer Anschauung Aehnliches enthalten kann. Denn die Empfindung jeder Art ist und bleibt ein Vorgang im Organismus selbst, als solcher aber auf das Gebiet unterhalb der Haut beschränkt, kann daher, an sich selbst, nie etwas enthalten, das jenseit dieser Haut, also außer uns läge. Sie kann angenehm oder unangenehm seyn, — welches eine Beziehung auf unsern Willen besagt, — aber etwas Objektives liegt in keiner Empfindung. Die Empfindung in den Sinnesorganen ist eine durch den Zusammenfluß der Nervenenden erhöhte, wegen der Ausbreitung und der dünnen Bedeckung derselben leicht von außen erregbare und zudem irgend einem speciellen Einfluß, — Licht, Schall, Duft, — besonders offen stehende: aber sie bleibt bloße Empfindung, so gut wie jede andere im Innern unsers Leibes, mithin etwas wesentlich Subjektives, dessen Veränderungen unmittelbar bloß in der Form des innern Sinnes, also der Zeit allein, d. h. successiv, zum Bewußtseyn gelangen. Erst wenn der Verstand, — eine Funktion, nicht einzelner zarter Nervenenden, sondern des so künstlich und räthselhaft gebauten, drei, ausnahmsweise aber bis fünf Pfund wiegenden Gehirns, — in Thätigkeit geräth und seine einzige und alleinige Form, das Gesetz der Kausalität, in Anwendung bringt, geht eine mächtige Verwandlung vor, indem aus der subjektiven Empfindung die objektive

Anschauung wird. Er nämlich faßt, vermöge seiner selbsteigenen Form, also a priori, d. i. vor aller Erfahrung (denn diese ist bis dahin noch nicht möglich), die gegebene Empfindung des Leibes als eine Wirkung auf (ein Wort, welches er allein versteht), die als solche nothwendig eine Ursache haben muß. Zugleich nimmt er die ebenfalls im Intellekt, d. i. im Gehirn, prädisponirt liegende Form des äußern Sinnes zu Hülfe, den Raum, um jene Ursache außerhalb des Organismus zu verlegen: denn dadurch erst entsteht ihm das Außerhalb, dessen Möglichkeit eben der Raum ist; so daß die reine Anschauung a priori die Grundlage der empirischen abgeben muß. Bei diesem Proceß nimmt nun der Verstand, wie ich bald näher zeigen werde, alle, selbst die minutiösesten Data der gegebenen Empfindung zu Hülfe, um, ihnen entsprechend, die Ursache derselben im Raume zu konstruiren. Diese (übrigens von Schelling, im 1. Band seiner philos. Schriften, v. 1809, S. 237, 38, desgleichen von Fries, in seiner Kritik d. Vernunft, Bd. 1. S. 52—56 und 290 der ersten Aufl. ausdrücklich geleugnete) Verstandesoperation ist jedoch keine diskursive, reflektive, in abstracto, mittelst Begriffen und Worten, vor sich gehende; sondern eine intuitive und ganz unmittelbare. Denn durch sie allein, mithin im Verstande und für den Verstand, stellt sich die objektive, reale, den Raum in drei Dimensionen füllende Körperwelt dar, die alsdann, in der Zeit, demselben Kausalitätsgesetze gemäß, sich ferner verändert und im Raume bewegt. — Demnach hat der Verstand die objektive Welt erst selbst zu schaffen: nicht aber kann sie, schon vorher fertig, durch die Sinne und die Oeffnungen ihrer Organe, bloß in den Kopf hineinspazieren. Die Sinne nämlich liefern nichts weiter, als den rohen Stoff, welchen allererst der Verstand, mittelst der angegebenen einfachen Formen, Raum, Zeit und Kausalität, in die objekttive Auffassung einer gesetzmäßig geregelten Körperwelt umarbeitet. Demnach ist unsere alltägliche, empirische Anschauung eine intellektuale, und ihr gebührt dieses Prädikat, welches die philosophischen Windbeutel in Deutschland einer vorgeblichen Anschauung erträumter Welten, in welchen ihr beliebtes Absolutum seine Evolutionen vornähme, beigelegt haben. Ich aber will jetzt zunächst die große Kluft zwischen Empfindung und Anschauung näher nachweisen, indem ich darlege, wie roh der Stoff ist, aus dem das schöne Werk erwächst.

Der objektiven Anschauung dienen eigentlich nur zwei Sinne: das Getast und das Gesicht. Sie allein liefern die Data, auf deren Grundlage der Verstand, durch den angegebenen Proceß, die objektive Welt entstehn läßt. Die andern drei Sinne bleiben in der Hauptsache subjektiv: denn ihre Empfindungen deuten zwar auf eine äußere Ursache, aber enthalten keine Data zur Bestimmung räumlicher Verhältnisse derselben. Nun ist aber der Raum die Form aller Anschauung, d. i. der Apprehension, in welcher allein Objekte sich eigentlich darstellen können. Daher können jene drei Sinne zwar dienen, uns die Gegenwart der uns schon anderweitig bekannten Objekte anzukündigen: aber auf Grundlage ihrer Data kommt keine räumliche Konstruktion, also keine objektive Anschauung zu Stande. Aus dem Geruch können wir nie die Rose konstruiren; und ein Blinder kann sein Leben lang Musik hören, ohne von den Musikern, oder den Instrumenten, oder den Luftvibrationen, die mindeste objektive Vorstellung zu erhalten. Das Gehör hat dagegen seinen hohen Werth als Medium der Sprache, wodurch es der Sinn der Vernunft ist, deren Name sogar von ihm stammt; sodann als Medium der Musik, dem einzigen Wege komplicirte Zahlenverhältnisse, nicht bloß in abstracto, sondern unmittelbar, also in concreto, aufzufassen. Aber der Ton deutet nie auf räumliche Verhältnisse, führt also nie auf die Beschaffenheit seiner Ursache; sondern wir bleiben bei ihm selbst stehn: mithin ist er kein Datum für den die objektive Welt konstruirenden Verstand. Dies sind allein die Empfindungen des Getasts und Gesichts: daher würde ein Blinder ohne Hände und Füße zwar den Raum in seiner ganzen Gesetzmäßigkeit a priori sich konstruiren können, aber von der objektiven Welt nur eine sehr unklare Vorstellung erhalten. Dennoch aber ist was Getast und Gesicht liefern noch keineswegs die Anschauung, sondern bloß der rohe Stoff dazu: denn in den Empfindungen dieser Sinne liegt so wenig die Anschauung, daß dieselben vielmehr noch gar keine Aehnlichkeit haben mit den Eigenschaften der Dinge, die mittelst ihrer sich uns darstellen; wie ich sogleich zeigen werde. Nur muß man hiebei Das, was wirklich der Empfindung angehört, deutlich aussondern von Dem, was in der Anschauung der Intellekt hinzugethan hat. Dies ist Anfangs schwer; weil wir so sehr gewohnt sind, von der Empfindung sogleich zu ihrer Ursache überzugehen,

daß diese sich uns darstellt, ohne daß wir die Empfindung, welche hier gleichsam die Prämissen zu jenem Schlusse des Verstandes liefert, an und für sich beachten.

Getast und Gesicht nun also haben zuvörderst jedes seine eigenen Vortheile; daher sie sich wechselseitig unterstützen. Das Gesicht bedarf keiner Berührung, ja keiner Nähe: sein Feld ist unermeßlich, geht bis zu den Sternen. Sodann empfindet es die feinsten Nüancen des Lichts, des Schattens, der Farbe, der Durchsichtigkeit: es liefert also dem Verstande eine Menge fein bestimmter Data, aus welchen er, nach erlangter Uebung, die Gestalt, Größe, Entfernung und Beschaffenheit der Körper konstruirt und sogleich anschaulich darstellt. Hingegen ist das Getast zwar an den Kontakt gebunden, giebt aber so untrügliche und vielseitige Data, daß es der gründlichste Sinn ist. Die Wahrnehmungen des Gesichts beziehn sich zuletzt doch auf das Getast; ja, das Sehn ist als ein unvollkommenes, aber in die Ferne gehendes Tasten zu betrachten, welches sich der Lichtstrahlen als langer Taststangen bedient: daher eben ist es vielen Täuschungen ausgesetzt, weil es ganz auf die durch das Licht vermittelten Eigenschaften beschränkt, also einseitig ist; während das Getast ganz unmittelbar die Data zur Erkenntniß der Größe, Gestalt, Härte, Weiche, Trockenheit, Nässe, Glätte, Temperatur u. s. w. liefert und dabei unterstützt wird theils durch die Gestalt und Beweglichkeit der Arme, Hände und Finger, aus deren Stellung beim Tasten der Verstand die Data zur räumlichen Konstruktion der Körper entnimmt; theils durch die Muskelkraft, mittelst welcher er die Schwere, Festigkeit, Zähigkeit oder Spröde der Körper erkennt: Alles mit geringster Möglichkeit der Täuschung.

Bei allen Dem geben diese Data durchaus noch keine Anschauung; sondern diese bleibt das Werk des Verstandes. Drücke ich mit der Hand gegen den Tisch, so liegt in der Empfindung, die ich davon erhalte, durchaus nicht die Vorstellung des festen Zusammenhangs der Theile dieser Masse, ja gar nichts dem Aehnliches; sondern erst indem mein Verstand von der Empfindung zur Ursache derselben übergeht, konstruirt er sich einen Körper, der die Eigenschaft der Solidität, Undurchdringlichkeit und Härte hat. Wenn ich im Finstern meine Hand auf eine Fläche lege, oder aber eine Kugel von etwan drei Zoll Durchmesser ergreife;

so sind es, in beiden Fällen, die selben Theile der Hand, welche den Druck empfinden; bloß aus der verschiedenen Stellung, die, im einen, oder im andern Fall, meine Hand annimmt, konstruirt mein Verstand die Gestalt des Körpers, mit welchem in Berührung gekommen zu seyn die Ursache der Empfindung ist, und er bestätigt sie sich dadurch, daß ich die Berührungsstellen wechseln lasse. Betastet ein Blindgeborner einen kubischen Körper; so sind die Empfindungen der Hand dabei ganz einförmig und bei allen Seiten und Richtungen die selben: die Kanten drücken zwar einen kleinern Theil der Hand: doch liegt in diesen Empfindungen durchaus nichts einem Kubus Aehnliches. Aber von dem gefühlten Widerstande macht sein Verstand den unmittelbaren und intuitiven Schluß auf eine Ursache desselben, die jetzt, eben dadurch, sich als fester Körper darstellt; und aus den Bewegungen, die, beim Tasten, seine Arme machen, während die Empfindung der Hände die selbe bleibt, konstruirt er, in dem ihm a priori bewußten Raum, die kubische Gestalt des Körpers. Brächte er die Vorstellung einer Ursach und eines Raumes, nebst den Gesetzen desselben, nicht schon mit; so könnte nimmermehr aus jener successiven Empfindung in seiner Hand das Bild eines Kubus hervorgehn. Läßt man durch seine geschlossene Hand einen Strick laufen; so wird er als Ursache der Reibung und ihrer Dauer, bei solcher Lage seiner Hand, einen langen, cylinderförmigen, sich in Einer Richtung gleichförmig bewegenden Körper konstruiren. Nimmermehr aber könnte ihm aus jener bloßen Empfindung in seiner Hand die Vorstellung der Bewegung, d. i. der Veränderung des Ortes im Raum, mittelst der Zeit, entstehn: denn so etwas kann in ihr nicht liegen, noch kann sie allein es jemals erzeugen. Sondern sein Intellekt muß, vor aller Erfahrung, die Anschauungen des Raumes, der Zeit, und damit der Möglichkeit der Bewegung, in sich tragen, und nicht weniger die Vorstellung der Kausalität, um nun von der allein empirisch gegebenen Empfindung überzugehn auf eine Ursache derselben und solche dann als einen sich also bewegenden Körper, von der bezeichneten Gestalt, zu konstruiren. Denn, wie groß ist doch der Abstand zwischen der bloßen Empfindung in der Hand und den Vorstellungen der Ursächlichkeit, Materialität und der durch die Zeit vermittelten Bewegung im Raum! Die Empfindung in der Hand, auch bei verschiedener

Berührung und Lage, ist etwas viel zu Einförmiges und an Datis Aermliches, als daß es möglich wäre, daraus die Vorstellung des Raumes, mit seinen drei Dimensionen, und der Einwirkung von Körpern auf einander, nebst den Eigenschaften der Ausdehnung, Undurchdringlichkeit, Kohäsion, Gestalt, Härte, Weiche, Ruhe und Bewegung, kurz die Grundlage der objektiven Welt, zu konstruiren: sondern Dies ist nur dadurch möglich, daß im Intellekt selbst der Raum als Form der Anschauung, die Zeit als Form der Veränderung, und das Gesetz der Kausalität als Regulator des Eintritts der Veränderungen präformirt seien. Das bereits fertige und aller Erfahrung vorgängige Daseyn dieser Formen macht eben den Intellekt aus. Physiologisch ist er eine Funktion des Gehirns, welche dieses so wenig erst aus der Erfahrung gelernt, wie der Magen das Verdauen, oder die Leber die Gallenabsonderung. Nur hieraus ist es erklärlich, daß manche Blindgeborne eine so vollständige Kenntniß der räumlichen Verhältnisse erlangen, daß sie dadurch den Mangel des Gesichts in hohem Grade ersetzen und erstaunliche Leistungen vollbringen, wie denn vor hundert Jahren der von Kindheit auf blinde Saunderson zu Cambridge Mathematik, Optik und Astronomie gelehrt hat. (Ausführlichen Bericht über Saunderson giebt Diderot: Lettre sur les aveugles.) Und eben so nur ist der umgekehrte Fall der Eva Lauk erklärlich, welche, ohne Arme und Beine geboren, durch das Gesicht allein, eben so bald wie andere Kinder, eine richtige Anschauung der Außenwelt erlangt hat. (Den Bericht über sie findet man in der „Welt als Wille und Vorstellung" Bd. 2, Kap. 4.) Alles Dieses also beweist, daß Zeit, Raum und Kausalität weder durch das Gesicht, noch durch das Getast, sondern überhaupt nicht von außen in uns kommen, vielmehr einen innern, daher nicht empirischen, sondern intellektuellen Ursprung haben; woraus wieder folgt, daß die Anschauung der Körperwelt im Wesentlichen ein intellektueller Proceß, ein Werk des Verstandes ist, zu welchem die Sinnesempfindung bloß den Anlaß und die Data, zur Anwendung im einzelnen Falle, liefert.

Jetzt will ich das Selbe am Sinne des Gesichts nachweisen. Das unmittelbar Gegebene ist hier beschränkt auf die Empfindung der Retina, welche zwar viele Mannigfaltigkeit zuläßt, jedoch zurückläuft auf den Eindruck des Hellen und Dunkeln, nebst ihren

Zwischenstufen, und den der eigentlichen Farben. Diese Empfindung ist durchaus subjektiv, d. h. nur innerhalb des Organismus und unter der Haut vorhanden. Auch würden wir, ohne den Verstand, uns jener nur bewußt werden als besondrer und mannigfaltiger Modifikationen unsrer Empfindung im Auge, die nichts der Gestalt, Lage, Nähe oder Ferne von Dingen außer uns Aehnliches wären. Denn, was beim Sehn die Empfindung liefert ist nichts weiter, als eine mannigfaltige Affektion der Retina, ganz ähnlich dem Anblick einer Palette mit vielerlei bunten Farbenklexen: und nicht mehr als dies ist es, was im Bewußtseyn übrig bleiben würde, wenn man Dem, der vor einer ausgebreiteten, reichen Aussicht steht, etwan durch Lähmung des Gehirns, plötzlich den Verstand ganz entziehn, jedoch die Empfindung übrig lassen könnte: denn Dies war der rohe Stoff, aus welchem vorhin sein Verstand jene Anschauung schuf.

Daß nun aus einem so beschränkten Stoff, wie Hell, Dunkel und Farbe, der Verstand, durch seine so einfache Funktion des Beziehns der Wirkung auf eine Ursache, unter Beihülfe der ihm beigegebenen Anschauungsform des Raums, die so unerschöpflich reiche und vielgestaltete sichtbare Welt hervorbringen kann, beruht zunächst auf der Beihülfe, die hier die Empfindung selbst liefert. Diese besteht darin, daß, erstlich, die Retina, als Fläche, ein Nebeneinander des Eindrucks zuläßt; zweitens, daß das Licht stets in geraden Linien wirkt, auch im Auge selbst geradlinigt gebrochen wird, und endlich, daß die Retina die Fähigkeit besitzt, auch die Richtung, in der sie vom Lichte getroffen wird, unmittelbar mit zu empfinden, welches wohl nur dadurch zu erklären ist, daß der Lichtstrahl in die Dicke der Retina eindringt. Hiedurch aber wird gewonnen, daß der bloße Eindruck auch schon die Richtung seiner Ursache anzeigt, also auf den Ort des das Licht aussendenden, oder reflektirenden, Objekts geradezu hindeutet. Allerdings setzt der Uebergang zu diesem Objekt als Ursache schon die Erkenntniß des Kausalverhältnisses, wie auch der Gesetze des Raums voraus: diese Beiden aber sind eben die Ausstattung des Intellekts, der auch hier wieder aus der bloßen Empfindung die Anschauung zu schaffen hat. Sein Verfahren hiebei wollen wir jetzt näher betrachten.

Das Erste, was er thut, ist, daß er den Eindruck des Objekts, welcher verkehrt, das Unterste oben, auf der Retina eintrifft, wieder aufrecht stellt. Jene ursprüngliche Umkehrung entsteht bekanntlich dadurch, daß, indem jeder Punkt des sichtbaren Objekts seine Strahlen geradlinigt nach allen Seiten aussendet, die von dessen oberm Ende kommenden Strahlen sich, in der engen Oeffnung der Pupille, mit den vom untern Ende kommenden kreuzen, wodurch diese oben, jene unten, und ebenso die von der rechten Seite kommenden auf der linken, eintreffen. Der dahinter liegende Brechungsapparat im Auge, also humor aqueus, lens et corpus vitreum, dient bloß, die vom Objekt ausgehenden Lichtstrahlen so zu koncentriren, daß sie auf dem kleinen Raum der Retina Platz finden. Bestände nun das Sehn im bloßen Empfinden; so würden wir den Eindruck des Gegenstandes verkehrt wahrnehmen; weil wir ihn so empfangen: sodann aber würden wir ihn auch als etwas im Innern des Auges Befindliches wahrnehmen, indem wir eben stehn blieben bei der Empfindung. Wirklich hingegen tritt sogleich der Verstand mit seinem Kausalgesetze ein, bezieht die empfundene Wirkung auf ihre Ursache, hat von der Empfindung das Datum der Richtung, in welcher der Lichtstrahl eintraf, verfolgt also diese rückwärts zur Ursache hin, auf beiden Linien: die Kreuzung wird daher jetzt auf umgekehrtem Wege wieder zurückgelegt, wodurch die Ursache sich draußen, als Objekt im Raum, aufrecht darstellt, nämlich in der Stellung wie sie die Strahlen aussendet, nicht in der wie sie eintrafen (siehe Fig. 1.). — Die reine Intellektualität der Sache, mit Ausschließung aller anderweitigen, namentlich physiologischen, Erklärungsgründe, läßt sich auch noch dadurch bestätigen, daß, wenn man den Kopf zwischen die Beine steckt, oder am Abhange, den Kopf nach unten, liegt, man dennoch die Dinge nicht verkehrt, sondern ganz richtig erblickt, obgleich den Theil der Retina, welchen gewöhnlich das Untere der Dinge traf, jetzt das Obere trifft, und Alles umgekehrt ist, nur der Verstand nicht.

Das Zweite, was der Verstand bei seiner Umarbeitung der Empfindung in Anschauung leistet, ist, daß er das zwei Mal Empfundene zu einem einfach Angeschauten macht; da jedes Auge für sich, und sogar in einer etwas verschiedenen Richtung, den Eindruck vom Gegenstand erhält, dieser aber doch als nur Einer sich darstellt; welches nur im Verstande geschehen kann. Der Proceß,

durch den Dies zu Stande kommt, ist folgender. Unsere Augen stehn nur dann parallel, wenn wir in die Ferne, d. h. über 200 Fuß weit, sehn: außerdem aber richten wir sie beide auf den zu betrachtenden Gegenstand, wodurch sie konvergiren und die beiden, von jedem Auge bis zum genau fixirten Punkte des Objekts gezogenen Linien daselbst einen Winkel schließen, den man den optischen, sie selbst aber die Augenaxen nennt. Diese treffen, bei gerade vor uns liegendem Objekt, genau in die Mitte jeder Retina, mithin auf zwei in jedem Auge einander genau entsprechende Punkte. Alsbald erkennt der Verstand, als welcher zu Allem immer nur die Ursache sucht, daß, obwohl hier der Eindruck doppelt ist, derselbe dennoch von nur einem äußern Punkte ausgeht, also nur eine Ursache ihm zu Grunde liegt: demnach stellt nunmehr diese Ursach sich als Objekt und nur einfach dar. Denn Alles, was wir anschauen, schauen wir als Ursache an, als Ursache empfundener Wirkung, mithin im Verstande. Da wir indessen nicht bloß Einen Punkt, sondern eine ansehnliche Fläche des Gegenstandes mit beiden Augen und doch nur einfach auffassen; so ist die gegebene Erklärung noch etwas weiter fortzuführen. Was im Objekt seitwärts von jenem Scheitelpunkte des optischen Winkels liegt, wirft seine Strahlen nicht mehr gerade in den Mittelpunkt jeder Retina, sondern eben so seitwärts von demselben, jedoch, in beiden Augen, auf die nämliche, z. B. die linke, Seite jeder Retina: daher sind die Stellen, welche diese Strahlen daselbst treffen, eben so gut wie die Mittelpunkte, einander symmetrisch entsprechende, oder gleichnamige Stellen. Der Verstand lernt diese bald kennen und dehnt demnach die obige Regel seiner kausalen Auffassung auch auf sie aus, bezieht folglich nicht bloß die auf den Mittelpunkt jeder Retina fallenden Lichtstrahlen, sondern auch die, welche die übrigen einander symmetrisch entsprechenden Stellen beider Retinen treffen, auf einen und denselben solche aussendenden Punkt im Objekt, schaut also auch alle diese Punkte, mithin das ganze Objekt, nur einfach an. Hiebei nun ist wohl zu merken, daß nicht etwan die äußere Seite der einen Retina der äußern Seite der andern und die innere der innern, sondern die rechte Seite der rechten Retina der rechten Seite der andern entspricht u. s. f., die Sache also nicht im physiologischen, sondern im geometrischen Sinne zu verstehn

ist. Deutliche und mannigfaltige, diesen Vorgang und alle damit zusammenhängenden Phänomene erläuternde Figuren findet man in Robert Smith's Optics, auch zum Theil in Kästner's Deutscher Uebersetzung, von 1755. Ich habe, Fig. 2, nur eine gegeben, welche eigentlich einen weiterhin beizubringenden speciellen Fall darstellt, jedoch auch dienen kann, das Ganze zu erläutern, wenn man vom Punkte R ganz absieht. Wir richten dem gemäß beide Augen allezeit gleichmäßig auf das Objekt, um die von den selben Punkten ausgehenden Strahlen mit den einander symmetrisch entsprechenden Stellen beider Retinen aufzufangen. Bei der Bewegung der Augen seitwärts, aufwärts, abwärts und nach allen Richtungen, trifft nun der Punkt des Objekts, welcher vorhin den Mittelpunkt jeder Retina traf, jedesmal eine andere, aber stets, in beiden Augen, eine gleichnamige, der im andern entsprechende, Stelle. Wenn wir einen Gegenstand mustern (perlustrare), lassen wir die Augen hin und her darauf gleiten, um jeden Punkt desselben successive mit dem Centro der Retina, welches am deutlichsten sieht, in Kontakt zu bringen, betasten also das Objekt mit den Augen. Hieraus wird deutlich, daß das Einfachsehn mit zwei Augen sich im Grunde ebenso verhält, wie das Betasten eines Körpers mit 10 Fingern, deren jeder einen andern Eindruck und auch in andrer Richtung erhält, welche sämmtlichen Eindrücke jedoch der Verstand als von Einem Körper herrührend erkennt, dessen Gestalt und Größe er danach apprehendirt und räumlich konstruirt. Hierauf beruht es, daß ein Blinder ein Bildhauer seyn kann: ein solcher war seit seinem fünften Jahre der im J. 1853 in Tyrol gestorbene, rühmlich bekannte Joseph Kleinhaus*). Denn die

*) Ueber diesen berichtet das Frankfurter Konversationsblatt vom 22. Juli 1853: In Nauders (Tyrol) starb am 10. Juli der blinde Bildhauer Joseph Kleinhaus. In seinem fünften Jahre in Folge der Kuhpocken erblindet, tändelte und schnitzte der Knabe für die Langeweile. Prugg gab ihm Anleitung und Figuren zum Nachbilden, und in seinem zwölften Jahre verfertigte der Knabe einen Christus in Lebensgröße. In der Werkstätte des Bildhauers Nißl in Fügen profitirte er in der kurzen Zeit sehr viel und wurde vermöge seiner guten Anlage und seines Talents der weithin bekannte blinde Bildhauer. Seine verschiedenartigen Arbeiten sind sehr zahlreich. Bloß seine Christusbilder belaufen sich auf vierhundert, und in

Anschauung geschieht immer durch den Verstand; gleichviel, von welchem Sinn er die Data erhält.

Wie nun aber, wenn ich eine Kugel mit gekreuzten Fingern betaste, ich sofort zwei Kugeln zu fühlen glaube, weil mein auf die Ursache zurückgehender und diese den Gesetzen des Raumes gemäß konstruirender Verstand, die natürliche Lage der Finger voraussetzend, zwei Kugelflächen, welche die äußeren Seiten des Mittel- und des Zeigefingers zugleich berühren, durchaus zweien verschiedenen Kugeln zuschreiben muß; eben so nun wird mir ein gesehenes Objekt doppelt erscheinen, wenn meine Augen nicht mehr, gleichmäßig konvergirend, den optischen Winkel an einem Punkte desselben schließen, sondern jedes in einem andern Winkel nach demselben schaut, d. h. wenn ich schiele. Denn jetzt werden nicht mehr von den aus einem Punkte des Objekts ausgehenden Strahlen auf den beiden Retinen die einander symmetrisch entsprechenden Stellen getroffen, welche mein Verstand, durch fortgesetzte Erfahrung, kennen gelernt hat; sondern ganz verschiedene Stellen, welche, bei gleichmäßiger Lage der Augen, nur von verschiedenen Körpern also afficirt werden könnten: daher sehe ich jetzt zwei Objekte; weil eben die Anschauung durch den Verstand und im Verstande geschieht. — Das Selbe tritt auch ohne Schielen ein, wenn nämlich zwei Gegenstände in ungleicher Entfernung vor mir stehn und ich den entfernteren fest ansehe, also an ihm den optischen Winkel schließe: denn jetzt werden die vom näher stehenden Gegenstande ausgehenden Strahlen auf einander nicht symmetrisch entsprechende Stellen in beiden Retinen treffen, mein Verstand wird daher sie zweien Gegenständen zuschreiben, d. h. ich werde das näher stehende Objekt doppelt sehn. (Hiezu Fig. 2.) Schließe ich hingegen an diesem letzteren den optischen Winkel, indem ich es fest ansehe; so wird, aus dem nämlichen Grunde, das entferntere Objekt mir doppelt erscheinen. Man darf, um dies zu erproben, nur etwan einen Bleistift zwei Fuß vom Auge halten und abwechselnd bald ihn, bald ein weit dahinter liegendes Objekt ansehn.

---

diesen tritt auch in Anbetracht seiner Blindheit seine Meisterschaft zu Tage. Er verfertigte auch andere anerkennungswerthe Stücke, und vor zwei Monaten noch die Büste des Kaisers Franz Joseph, welche nach Wien übersendet wurde.

Aber das Schönste ist, daß man auch das umgekehrte Experiment machen kann; so daß man, zwei wirkliche Gegenstände gerade und nahe vor beiden, offenen Augen habend, doch nur einen sieht; welches am schlagendesten beweist, daß die Anschauung keineswegs in der Sinnesempfindung liegt, sondern durch einen Akt des Verstandes geschieht. Man lasse zwei pappene Röhren, von etwan 8 Zoll Länge und 1½ Zoll Durchmesser, vollkommen parallel, nach Art des Binokularteleskops, zusammenfügen, und befestige vor der Oeffnung eines jeden derselben ein Achtgroschenstück. Wenn man jetzt, das andere Ende an die Augen legend, durchschaut, wird man nur ein Achtgroschenstück, von einer Röhre umschlossen, wahrnehmen. Denn, durch die Röhren, zur gänzlich parallelen Lage genöthigt, werden beide Augen von beiden Münzen gerade im Centro der Retina und den dieses umgebenden, einander folglich symmetrisch entsprechenden Stellen ganz gleichmäßig getroffen; daher der Verstand, die, bei nahen Objekten sonst gewöhnliche, ja nothwendige, konvergirende Stellung der Augenaxen voraussetzend, ein einziges Objekt als Ursache des also zurückgestrahlten Lichtes annimmt, d. h. wir nur Eines sehn: so unmittelbar ist die kausale Apprehension des Verstandes.

Die versuchten physiologischen Erklärungen des Einfachsehns einzeln zu widerlegen ist hier kein Raum. Ihre Falschheit geht aber schon aus folgenden Betrachtungen hervor. 1) Wenn die Sache auf einem organischen Zusammenhange beruhte, müßten die auf beiden Retinen einander entsprechenden Stellen, von denen nachweislich das Einfachsehn abhängt, die im organischen Sinne gleichnamigen seyn: allein sie sind es, wie schon erwähnt, bloß im geometrischen. Denn organisch entsprechen einander die beiden innern und die beiden äußern Augenwinkel und Alles demgemäß: hingegen zum Behuf des Einfachsehns entspricht umgekehrt die rechte Seite der rechten Retina der rechten Seite der linken Retina u. s. w.; wie dies aus den angeführten Phänomenen unwiderleglich erhellt. Eben weil die Sache intellektual ist, haben auch nur die verständigsten Thiere, nämlich die obern Säugethiere, sodann die Raubvögel, vorzüglich die Eulen, u. a. m., so gestellte Augen, daß sie beide Axen derselben auf Einen Punkt richten können. 2) Die zuerst von Newton (Optics, querry 15th) aufgestellte Hypothese aus dem Zusammenfluß oder partieller Kreuzung

der Sehnerven, vor ihrem Eintritt ins Gehirn, ist schon darum falsch, weil alsdann das Doppeltsehn durch Schielen unmöglich wäre: zudem haben bereits Vesalius und Caesalpinus anatomische Fälle angeführt, in denen gar keine Vermischung, ja, kein Kontakt der Sehnerven daselbst Statt fand, die Subjekte aber nichtsdestoweniger einfach gesehn hatten. Endlich spricht gegen jene Vermischung des Eindrucks Dieses, daß, wenn man, das rechte Auge fest zuhaltend, mit dem linken in die Sonne sieht, man das, nachher lange anhaltende Blendungsbild nur im linken, nie im rechten Auge haben wird, oder vice versa.

Das Dritte, wodurch der Verstand die Empfindung in Anschauung umarbeitet, ist, daß er aus den bis hieher gewonnenen bloßen Flächen Körper konstruirt, also die dritte Dimension hinzufügt, indem er die Ausdehnung der Körper in derselben, in dem ihm a priori bewußten Raume, nach Maaßgabe der Art ihrer Einwirkung auf das Auge und der Gradationen des Lichtes und Schattens, kausal beurtheilt. Während nämlich die Objekte den Raum in allen dreien Dimensionen füllen, können sie auf das Auge nur mit zweien wirken: die Empfindung beim Sehn ist, in Folge der Natur des Organes, bloß planimetrisch, nicht stereometrisch. Alles Stereometrische der Anschauung wird vom Verstande allererst hinzugethan: seine alleinigen Data hiezu sind die Richtung, in der das Auge den Eindruck erhält, die Gränzen desselben und die verschiedenen Abstufungen des Hellen und Dunkeln, welche unmittelbar auf ihre Ursachen deuten und wonach wir erkennen, ob wir z. B. eine Scheibe, oder eine Kugel vor uns haben. Auch diese Verstandesoperation wird, gleich den vorhergehenden, so unmittelbar und schnell vollzogen, daß von ihr nichts, als bloß das Resultat, ins Bewußtsehn kommt. Daher eben ist die Projektionszeichnung eine so schwierige, nur nach mathematischen Principien zu lösende Aufgabe und muß erst erlernt werden, obgleich sie nichts weiter zu leisten hat, als die Darstellung der Empfindung des Sehns, wie solche dieser dritten Verstandesoperation als Datum vorliegt, also des Sehns in seiner bloß planimetrischen Ausdehnung, zu deren allein gegebenen zwei Dimensionen, nebst den besagten Datis in ihnen, der Verstand alsbald die dritte hinzuthut, sowohl beim Anblick der Zeichnung, wie bei dem der Realität. Eine solche Zeichnung ist nämlich eine Schrift,

welche, gleich der gedruckten, Jeder lesen, hingegen Wenige schreiben können; weil eben unser anschauender Verstand die Wirkung bloß auffaßt, um aus ihr die Ursache zu konstruiren, sie selbst aber, über dieser, alsbald ganz außer Acht läßt. Daher erkennen wir z. B. einen Stuhl augenblicklich, in jeder ihm möglichen Stellung und Lage; aber ihn in irgend einer zu zeichnen ist Sache derjenigen Kunst, die von dieser dritten Verstandesoperation abstrahirt, um bloß die Data zu derselben dem Beschauer, zu eigener Vollziehung, vorzulegen. Dies ist, wie gesagt, zunächst die Projektions-Zeichnenkunst, dann aber, im Alles umfassenden Sinn, die Malerkunst. Das Bild liefert Linien, nach perspektivischen Regeln gezogen, helle und dunkle Stellen, nach Maaßgabe der Wirkung des Lichtes und Schattens, endlich Farbenflecke, in Qualität und Intension der Erfahrung abgelernt. Der Beschauer liest Dies ab, indem er zu gleichen Wirkungen die gewohnten Ursachen setzt. Die Kunst des Malers besteht darin, daß er die Data der Empfindung beim Sehn, wie sie vor dieser dritten Verstandesoperation sind, mit Besonnenheit festzuhalten weiß; während wir Andern, sobald wir von ihnen den besagten Gebrauch gemacht haben, sie wegwerfen, ohne sie in unser Gedächtniß aufzunehmen. Wir werden die hier betrachtete dritte Verstandesoperation noch genauer kennen lernen, indem wir jetzt zu einer vierten übergehn, welche, als ihr sehr nahe verwandt, sie mit erläutert.

Diese vierte Verstandesoperation besteht nämlich im Erkennen der Entfernung der Objekte von uns: diese aber ist eben die dritte Dimension, von der oben die Rede war. Die Empfindung beim Sehn liefert uns zwar, wie schon gesagt, die Richtung, in welcher die Objekte liegen, aber nicht ihre Entfernung, also nicht ihren Ort. Die Entfernung muß also erst durch den Verstand herausgebracht werden, folglich aus lauter kausalen Bestimmungen sich ergeben. Von diesen nun ist die vornehmste der Sehewinkel, unter dem das Objekt sich darstellt: dennoch ist dieser durchaus zweideutig und kann für sich allein nichts entscheiden. Er ist wie ein Wort von zwei Bedeutungen: man muß erst aus dem Zusammenhang abnehmen, welche gemeint sei. Denn, bei gleichem Sehewinkel, kann ein Objekt klein und nahe, oder groß und fern sehn. Nur wenn uns seine Größe anderweitig schon bekannt ist, können wir aus dem Sehewinkel seine Entfernung

erkennen, wie auch umgekehrt, wenn uns diese anderweitig gegeben ist, seine Größe. Auf der Abnahme des Sehewinkels in Folge der Entfernung beruht die Linearperspektive, deren Grundsätze sich hier leicht ableiten lassen. Weil nämlich unsere Sehkraft nach allen Seiten gleich weit reicht, sehn wir eigentlich Alles wie eine Hohlkugel, in deren Centro das Auge stände. Diese Kugel nun hat erstlich unendlich viele Durchschnittskreise nach allen Richtungen, und die Winkel, deren Maaß die Theile dieser Kreise abgeben, sind die möglichen Sehewinkel. Zweitens wird diese Kugel, je nachdem wir ihren Radius länger oder kürzer annehmen, größer oder kleiner: wir können sie daher auch als aus unendlich vielen koncentrischen und durchsichtigen Hohlkugeln bestehend denken. Da alle Radien divergiren, so sind diese koncentrischen Hohlkugeln, in dem Maaße, als sie ferner von uns stehn, größer, und mit ihnen wachsen die Grade ihrer Durchschnittskreise, also auch die wahre Größe der diese Grade einnehmenden Objekte. Diese sind daher, je nachdem sie von einer größern, oder kleinern Hohlkugel den gleichen Theil, z. B. 10°, einnehmen, größer oder kleiner, während ihr Sehewinkel, in beiden Fällen, der selbe bleibt, also unentschieden läßt, ob es 10° einer Kugel von 2 Meilen, oder von 10 Fuß Durchmesser sind, die sein Objekt einnimmt. Steht umgekehrt die Größe dieses Objekts fest; so wird die Zahl der Grade, die es einnimmt, abnehmen, in dem Maaße, als die Hohlkugel, auf die wir es versetzen, entfernter und daher größer ist: in gleichem Maaße werden mithin alle seine Gränzen zusammenrücken. Hieraus folgt die Grundregel aller Perspektive: denn da demnach, in stetiger Proportion mit der Entfernung, die Objekte und ihre Zwischenräume abnehmen müssen, wodurch alle Gränzen zusammenrücken; so wird der Erfolg seyn, daß, mit der wachsenden Entfernung, alles über uns Liegende herab, alles unter uns Liegende herauf, alles zu den Seiten Liegende zusammenrückt. So weit wir eine ununterbrochene Folge sichtbarlich zusammenhängender Gegenstände vor uns haben, können wir aus diesem allmäligen Zusammenlaufen aller Linien, also aus der Linearperspektive, allerdings die Entfernung erkennen. Hingegen aus dem bloßen Sehewinkel, für sich allein, können wir es nicht; sondern alsdann muß der Verstand immer noch ein anderes Datum zu Hülfe nehmen, welches gleichsam als Kommentar des Sehewinkels

dient, indem es den Antheil, den die Entfernung an ihm hat, bestimmter bezeichnet. Solcher Data sind hauptsächlich vier, die ich jetzt näher angeben werde. Vermöge ihrer geschieht es, selbst wo mir die Linearperspektive fehlt, daß, obwohl ein Mensch, der 100 Fuß von mir steht, mir in einem 24 Mal kleinern Sehewinkel, als wenn er 2 Fuß von mir stände, erscheint, ich dennoch, in den meisten Fällen, seine Größe sogleich richtig auffasse; welches Alles abermals beweist, daß die Anschauung intellektual und nicht bloß sensual ist. — Ein specieller und interessanter Beleg zu dem hier dargelegten Fundament der Linearperspektive, wie auch der Intellektualität der Anschauung überhaupt, ist folgender. Wenn ich, in Folge des längern Ansehns eines gefärbten Gegenstandes von bestimmtem Umriß, z. B. eines rothen Kreuzes, dessen physiologisches Farbenspektrum, also ein grünes Kreuz, im Auge habe; so wird mir dieses um so größer erscheinen, je entfernter die Fläche ist, auf die ich es fallen lasse, und um so kleiner, je näher diese. Denn das Spektrum selbst nimmt einen bestimmten und unveränderlichen Theil meiner Retina, die zuerst vom rothen Kreuz erregte Stelle, ein, schafft also, indem sie nach außen geworfen, d. h. als Wirkung eines äußern Gegenstandes aufgefaßt wird, einen ein für alle Mal gegebenen Sehewinkel desselben, nehmen wir an 2°: verlege ich nun diesen (hier, wo aller Kommentar zum Sehewinkel fehlt) auf eine entfernte Fläche, mit der ich ihn unvermeidlich, als zu ihrer Wirkung gehörig, identifizire; so sind es 2° einer entfernten, also sehr großen Kugel, die es einnimmt, mithin ist das Kreuz groß: werfe ich hingegen das Spektrum auf einen nahen Gegenstand; so füllt es 2° einer kleinen Kugel, ist mithin klein. In beiden Fällen fällt die Anschauung vollkommen objektiv aus, ganz gleich der eines äußern Gegenstandes, und belegt dadurch, indem sie ja von einem völlig subjektiven Grunde (das ganz anderweitig erregte Spektrum) ausgeht, die Intellektualität aller objektiven Anschauung. — Ueber diese Thatsache (welche im Jahre 1815 zuerst bemerkt zu haben ich mich lebhaft und umständlich erinnere) findet sich in den Comptes rendus vom 2. August 1858 ein Aufsatz von Séguin, der die Sache als eine neue Entdeckung auftischt und allerlei schiefe und alberne Erklärungen derselben giebt. Die Herrn illustres confrères häufen bei jedem Anlaß Experimente auf Experimente, und je komplicirter,

desto besser. Nur *expérience!* ist ihre Losung: aber ein wenig richtiges und aufrichtiges Nachdenken über die beobachteten Phänomene ist höchst selten anzutreffen: expérience, expérience! und albernes Zeug dazu.

Zu den erwähnten subsidiarischen Datis also, die den Kommentar zum gegebenen Sehewinkel liefern, gehören erstlich die mutationes oculi internae, vermöge welcher das Auge seinen optischen Brechungsapparat, durch Vermehrung oder Verminderung der Brechung, verschiedenen Entfernungen anpaßt. Worin nun aber diese Veränderungen physiologisch bestehn, ist noch immer unausgemacht. Man hat sie in der Vermehrung der Konvexität bald der Cornea, bald der Lens gesucht: aber die neueste, in der Hauptsache jedoch schon von Kepler ausgesprochene Theorie, wonach die Linse beim Fernesehen zurücktritt, beim Nahesehen aber vorgeschoben, und dabei durch Seitendruck stärker gewölbt wird, ist mir die wahrscheinlichere: denn danach wäre der Hergang dem Mechanismus des Opernguckers ganz analog. Diese Theorie findet man ausführlich dargelegt in A. Hueck's Abhandlung „Die Bewegung der Krystalllinse", 1841. Jedenfalls haben wir von diesen innern Veränderungen des Auges, wenn auch keine deutliche Wahrnehmung, doch eine gewisse Empfindung, und diese benutzen wir unmittelbar zur Schätzung der Entfernung. Da aber jene Veränderungen nur dienen, von etwan 7 Zoll bis auf 16 Fuß weit das vollkommen deutliche Sehn möglich zu machen; so ist auch das besagte Datum für den Verstand nur innerhalb dieser Entfernung anwendbar.

Darüber hinaus findet dagegen das zweite Datum Anwendung, nämlich der bereits oben, beim Einfachsehn, erklärte, von den beiden Augenaxen gebildete, optische Winkel. Offenbar wird er kleiner, je ferner, und größer, je näher das Objekt liegt. Dieses verschiedene Richten der Augen gegen einander ist nicht ohne eine gewisse, leise Empfindung davon, die aber auch nur sofern ins Bewußtseyn kommt, als der Verstand sie, bei seiner intuitiven Beurtheilung der Entfernung, als Datum gebraucht. Dieses Datum läßt zudem nicht bloß die Entfernung, sondern auch genau den Ort des Objekts erkennen, vermöge der Parallaxe der Augen, die darin besteht, daß jedes derselben das Objekt in einer etwas andern Richtung sieht, weshalb es zu rücken scheint,

wenn man ein Auge schließt. Daher wird man, mit einem geschlossenen Auge, nicht leicht das Licht putzen können; weil dann dies Datum wegfällt. Da aber, sobald der Gegenstand 200 Fuß, oder weiter, abliegt, die Augen sich parallel richten, also der optische Winkel ganz wegfällt; so gilt dieses Datum nur innerhalb der besagten Entfernung.

Ueber diese hinaus kommt dem Verstande die Luftperspektive zu Hülfe, als welche durch das zunehmende Dumpfwerden aller Farben, das Erscheinen des physischen Blau vor allen dunkeln Gegenständen (Goethe's vollkommen wahrer und richtiger Farbenlehre gemäß) und das Verschwimmen der Konture, ihm eine größere Entfernung ankündigt. Dieses Datum ist in Italien, wegen der großen Durchsichtigkeit der Luft, äußerst schwach; daher es uns daselbst leicht irre führt: z. B. von Frascati aus gesehn scheint Tivoli sehr nahe. Hingegen erscheinen uns im Nebel, welcher eine abnorme Vermehrung dieses Datums ist, alle Gegenstände größer, weil der Verstand sie entfernter annimmt.

Endlich bleibt uns noch die Schätzung der Entfernung mittelst der uns intuitiv bekannten Größe der dazwischen liegenden Gegenstände, wie Felder, Ströme, Wälder u. s. w. Sie ist nur bei ununterbrochenem Zusammenhang, also nur auf irdische, nicht auf himmlische Objekte anwendbar. Ueberhaupt sind wir mehr eingeübt, sie in horizontaler, als perpendikularer Richtung zu gebrauchen; daher die Kugel auf einem Thurm von 200 Fuß Höhe uns viel kleiner erscheint, als wenn sie auf der Erde 200 Fuß von uns liegt; weil wir hier die Entfernung richtiger in Anschlag bringen. So oft Menschen irgendwie uns so zu Gesicht kommen, daß das zwischen ihnen und uns Liegende großen Theils verborgen bleibt, erscheinen sie uns auffallend klein.

Theils dieser letztern Schätzungsart, sofern sie, gültig, nur auf irdische Objekte und in horizontaler Richtung anwendbar ist, theils der nach der Luftperspektive, die sich im selben Fall befindet, ist es zuzuschreiben, daß unser anschauender Verstand, nach dem Horizont hin, Alles für entfernter, mithin für größer hält, als in der senkrechten Richtung. Daher kommt es, daß der Mond am Horizont so viel größer erscheint, als im Kulminationspunkt, während doch sein wohlgemessener Sehewinkel, also das Bild,

welches er ins Auge wirft, alsdann durchaus nicht größer ist; wie auch, daß das Himmelsgewölbe sich abgeplattet darstellt, d. h. horizontal weiter, als perpendikular, ausgedehnt. Beides ist also rein intellektual, oder cerebral; nicht optisch, oder sensual. Die Einwendung, daß der Mond, auch wenn kulminirend, bisweilen getrübt und doch nicht größer erscheine, ist dadurch zu widerlegen, daß er daselbst auch nicht roth erscheint, weil die Trübung durch gröbere Dünste geschieht und daher anderer Art, als die durch die Luftperspektive ist, wie auch dadurch, daß wir, wie gesagt, diese Schätzung nur in der horizontalen, nicht in der perpendikularen Richtung anwenden, auch in dieser Stellung andere Korrektive eintreten. Saussüre soll, vom Montblanc aus, den aufgehenden Mond so groß gesehn haben, daß er ihn nicht erkannte und vor Schreck ohnmächtig ward.

Hingegen beruht auf der isolirten Schätzung nach dem Sehewinkel allein, also der Größe durch die Entfernung, und der Entfernung durch die Größe, die Wirkung des Teleskops und der Loupe; weil hier die vier andern, supplementarischen Schätzungsmittel ausgeschlossen sind. Das Teleskop vergrößert wirklich, scheint aber bloß näher zu bringen; weil die Größe der Objekte uns empirisch bekannt ist, und wir nun ihre vermehrte scheinbare Größe aus der geringen Entfernung erklären: so erscheint z. B. ein Haus, durch das Teleskop gesehn, nicht 10 Mal größer, sondern 10 Mal näher. Die Loupe hingegen vergrößert nicht wirklich, sondern macht es uns nur möglich, das Objekt dem Auge so nahe zu bringen, wie wir dies außerdem nicht könnten, und dasselbe erscheint nur so groß, wie es, in solcher Nähe, auch ohne Loupe erscheinen würde. Nämlich die zu geringe Konvexität der Lens und Cornea gestattet uns kein deutliches Sehn in größerer Nähe, als 8—10 Zoll vom Auge: vermehrt nun aber die Konvexität der Loupe, statt jener, die Brechung; so erhalten wir, selbst bei ½ Zoll Entfernung vom Auge, noch ein deutliches Bild. Das in solcher Nähe und ihr entsprechender Größe gesehene Objekt versetzt unser Verstand in die natürliche Entfernung des deutlichen Sehns, also 8—10 Zoll vom Auge, und schätzt nun nach dieser Distanz, unter dem gegebenen Sehewinkel, seine Größe.

Ich habe alle diese das Sehn betreffenden Vorgänge so ausführlich dargelegt, um deutlich und unwiderleglich darzuthun, daß

in ihnen vorwaltend der Verstand thätig ist, welcher dadurch, daß er jede Veränderung als Wirkung auffaßt und sie auf ihre Ursache bezieht, auf der Unterlage der aprioriſchen Grundanschauungen des Raums und der Zeit, das Gehirnphänomen der gegenständlichen Welt zu Stande bringt, wozu ihm die Sinnesempfindung bloß einige Data liefert. Und zwar vollzieht er dieses Geschäft allein durch seine eigene Form, welche das Kausalitätsgesetz ist, und daher ganz unmittelbar und intuitiv, ohne Beihülfe der Reflexion, d. i. der abstrakten Erkenntniß, mittelst Begriffe und Worte, als welche das Material der sekundären Erkenntniß, d. i. des Denkens, also der Vernunft, sind.

Diese Unabhängigkeit der Verstandeserkenntniß von der Vernunft und ihrer Beihülfe erhellt auch daraus, daß, wenn ein Mal der Verstand zu gegebenen Wirkungen eine unrichtige Ursache setzt, und mithin diese geradezu anschaut, wodurch der falsche Schein entsteht; die Vernunft immerhin den wahren Thatbestand in abstracto richtig erkennen mag, ihm damit jedoch nicht zu Hülfe kommen kann; sondern, ihrer bessern Erkenntniß ungeachtet, der falsche Schein unverrückt stehen bleibt. Dergleichen Schein ist z. B. das oben erörterte Doppeltsehn und Doppelttasten, in Folge der Verrückung der Sinneswerkzeuge aus ihrer normalen Lage; imgleichen der erwähnte, am Horizont größer erscheinende Mond; ferner das sich ganz als schwebender, solider Körper darstellende Bild im Brennpunkt eines Hohlspiegels; das gemalte Rilievo, welches wir für ein wirkliches ansehn; die Bewegung des Ufers, oder der Brücke, worauf wir stehn, während ein Schiff durchfährt; hohe Berge, die viel näher erscheinen, als sie sind, wegen des Mangels der Luftperspektive, welcher eine Folge der Reinheit der Atmosphäre, in der ihre hohen Gipfel liegen, ist; und hundert ähnliche Dinge, bei welchen allen der Verstand die gewöhnliche, ihm geläufige Ursache voraussetzt, diese also sofort anschaut, obgleich die Vernunft den richtigen Thatbestand auf andern Wegen ermittelt hat, damit aber jenem, als welcher ihrer Belehrung unzugänglich, weil in seinem Erkennen ihr vorhergängig, ist, nicht beikommen kann; wodurch der falsche Schein, d. i. der Trug des Verstandes, unverrückbar stehn bleibt, wenn gleich der Irrthum, d. i. der Trug der Vernunft, verhindert wird. — Das vom Verstande richtig Erkannte ist die Realität; das von der Vernunft

richtig Erkannte die Wahrheit, d. i. ein Urtheil, welches Grund hat: jener ist der Schein (das fälschlich Angeschaute), dieser der Irrthum (das fäschlich Gedachte) entgegengesetzt.

Obgleich der rein formale Theil der empirischen Anschauung, also das Gesetz der Kausalität, nebst Raum und Zeit, a priori im Intellekt liegt; so ist ihm doch nicht die Anwendung desselben auf empirische Data zugleich mitgegeben: sondern diese erlangt er erst durch Uebung und Erfahrung. Daher kommt es, daß neugeborene Kinder zwar den Licht- und Farbeneindruck empfangen, allein noch nicht die Objekte apprehendiren und eigentlich sehn; sondern sie sind, die ersten Wochen hindurch, in einem Stupor befangen, der sich alsdann verliert, wann ihr Verstand anfängt, seine Funktion an den Datis der Sinne, zumal des Getasts und Gesichts, zu üben, wodurch die objektive Welt allmälig in ihr Bewußtseyn tritt. Dieser Eintritt ist am Intelligentwerden ihres Blicks und einiger Absichtlichkeit in ihren Bewegungen deutlich zu erkennen, besonders wenn sie zum ersten Mal durch freundliches Anlächeln an den Tag legen, daß sie ihre Pfleger erkennen. Man kann auch beobachten, daß sie noch lange mit dem Sehn und Tasten experimentiren, um ihre Apprehension der Gegenstände unter verschiedener Beleuchtung, Richtung und Entfernung derselben, zu vervollkommnen, und so ein stilles, aber ernstes Studium treiben, bis sie alle die oben beschriebenen Verstandesoperationen des Sehns erlernt haben. Viel deutlicher jedoch ist diese Schule an spät operirten Blindgebornen zu konstatiren; da diese von ihren Wahrnehmungen Bericht erstatten. Seit Chesselden's berühmt gewordenem Blinden (über welchen der ursprüngliche Bericht in den Philosophical transactions Vol. 35 steht) hat der Fall sich oft wiederholt und es sich jedes Mal bestätigt, daß diese spät den Gebrauch der Augen erlangenden Leute zwar gleich nach der Operation Licht, Farben und Umrisse sehn, aber noch keine objektive Anschauung der Gegenstände haben: denn ihr Verstand muß erst die Anwendung seines Kausalgesetzes auf die ihm neuen Data und ihre Veränderungen lernen. Als Chesselden's Blinder zum ersten Mal sein Zimmer mit den verschiedenen Gegenständen darin erblickte, unterschied er nichts daran, sondern hatte nur einen Totaleindruck, wie von einem, aus einem einzigen Stücke bestehenden Ganzen: er hielt es für eine glatte, verschieden gefärbte

Oberfläche. Es fiel ihm nicht ein, gesonderte, verschieden entfernte, hinter einander geschobene Dinge zu erkennen. Bei solchen hergestellten Blinden muß das Getast, als welchem die Dinge schon bekannt sind, diese dem Gesicht erst bekannt machen, gleichsam sie präsentiren und einführen. Ueber Entfernungen haben sie Anfangs gar kein Urtheil, sondern greifen nach Allem. Einer konnte, als er sein Haus von außen sah, nicht glauben, daß alle die großen Zimmer in dem kleinen Dinge da seyn sollten. Ein Anderer war hocherfreut, als er, mehrere Wochen nach der Operation, die Entdeckung machte, daß die Kupferstiche an der Wand allerlei Gegenstände vorstellten. Im Morgenblatt vom 23. October 1817 steht Nachricht von einem Blindgebornen, der im 17. Lebensjahre das Gesicht erhielt. Er mußte das verständige Anschauen erst lernen, erkannte keinen ihm vorher durch das Getast bekannten Gegenstand sehend wieder. Der Tastsinn mußte dem Gesichtssinn erst jeden einzelnen Gegenstand bekannt machen. So auch hatte er gar kein Urtheil über die Entfernungen der gesehenen Objekte, sondern griff nach Allem. — Franz, in seinem Buche: The eye: a treatise on the art of preserving this organ in healthy condition, and of improving the sight (London, Churchill 1839), sagt pag. 34—36: „A definite idea of distance, as well as of form and size, is only obtained by sight and touch, and by reflecting on the impressions made on both senses; but for this purpose we must take into account the muscular motion and voluntary locomotion of the individual. — Caspar Hauser*), in a detailed account of his own experience in this respect states, that upon his first liberation from confinement, whenever he looked through the window upon external objects, such as the street, garden etc., it appeared to him as if there were a shutter quite close to his eye, and covered with confused colours of all kinds, in which he could recognise or distinguish nothing singly. He says farther, that he did not convince himself till after some time during his walks out of doors, that what had ad first appeared to him as a shutter of various colours, as well as many other objects, were in reality very different things;

*) Feuerbach's Caspar Hauser — Beispiel eines Verbrechens am Seelenleben eines Menschen. Anspach 1832, pag. 79 etc.

and that at length the shutter disappeared, and he saw and recognised all things in their just proportions. Persons born blind who obtain their sight by an operation in later years only, sometimes imagine that all objects touch their eyes, and lie so near to them that they are afraid of stumbling against them; sometimes the leap towards the moon, supposing that they can lay hold of it; at other times they run after the clouds moving along the sky, in order to catch them, or commit other such extravagancies. — Since ideas are gained by reflection upon sensation, it is further necessary in all cases, in order that an accurate idea of objects may be formed from the sense of sight, that the powers of the mind should be unimpaired, and undisturbed in their exercise. A proof of this is afforded in the instance related by Haslam *), of a boy who had no defect of sight, but was weak in understanding, and who in his seventh year was unable to estimate the distances of objects, especially as to height; he would extend his hand frequently towards a nail on the ceiling, or towards the moon, to catch it. It is therefore the judgment which corrects and makes clear this idea, or perception of visible objects."

Phyſiologiſche Beſtätigung erhält die hier dargelegte Intellectualität der Anſchauung durch Flourens: De la vie et de l'intelligence (Deuxième édition, Paris, Garnier Frères, 1858). Pag. 49, unter der Ueberſchrift: Opposition entre les tubercules et les lobes cérébraux, ſagt Flourens: „Il faut faire une grande distinction entre les sens et l'intelligence. L'ablation d'un tubercule détermine la perte de la *sensation*, du *sens* de la vue; la rétine devient insensible, l'iris devient immobile. L'ablation d'un lobe cérébral laisse la *sensation*, le *sens*, la *sensibilité* de la rétine, la *mobilité* de l'iris; elle ne détruit que la *perception* seule. Dans un cas, c'est un fait *sensorial;* et, dans l'autre, un fait *cérébral;* dans un cas, c'est la perte du *sens;* dans l'autre, c'est la perte de la *perception*. La distinction des perceptions et des sensations est encore un grand résultat; et il est démontré aux yeux. Il y a deux

*) Haslam's Observations on Madness and Melancholy, 2. Ed. p. 192.

moyens de faire perdre la vision par l'encéphale: 1° par les tubercules, c'est la perte du sens, de la sensation; 2° par les lobes, c'est la perte de la perception, de l'intelligence. La sensibilité n'est donc pas l'intelligence, penser n'est donc pas sentir; et voilà toute une philosophie renversée. L'idée n'est donc pas la sensation; et voilà encore une autre preuve du vice radical de cette philosophie." Ferner ſagt Flourens pag. 77 unter der Ueberſchrift: Séparation de la Sensibilité et de la Perception: „Il y a une de mes expériences qui sépare nettement la *sensibilité* de la *perception*. Quand on enlève le *cerveau proprement dit* (*lobes* ou *hémisphères cérébraux*) à un animal, l'animal perd la vue. Mais, par rapport a l'oeil rien n'est changé: les objets continuent à se peindre sur la rétine; l'*iris* reste contractile, le *nerf optique* sensible, parfaitement sensible. Et cependant l'animal ne voit plus; il n'y a plus *vision*, quoique tout ce qui est *sensation* subsiste; il n'y a plus *vision*, parce qu'il n'y a plus *perception*. Le *percevoir*, et non le *sentir*, est donc le premier élément de l'*intellegence*. La *perception* est partie de l'*intelligence*, car elle se perd avec l'*intelligence*, et par l'ablation du même organe, les *lobes* ou *hémisphères cérébraux;* et la *sensibilité* n'en es point partie, puisqu'elle subsiste après la perte de l'*intelligence* et l'ablation des *lobes* ou *hémisphères*."

Daß die Intellectualität der Anſchauung im Allgemeinen ſchon von den Alten eingeſehen wurde, bezeugt der berühmte Vers des alten Philoſophen Epicharmus:

Νους ὁρῃ και νους ακουει· τ' αλλα κωφα και τυφλα. (Mens videt, mens audit; caetera surda et coeca.) Plutarch, der ihn (de solert. animal: c. 3) anführt, ſetzt hinzu: ὡς του περι τα ομματα και ωτα παθους, αν μη παρῃ το φρονουν, αισθησιν ου ποιουντος (quia affectio oculorum et aurium nullum affert sensum, intelligentia absente), und ſagt kurz zuvor: Στρατωνος του φυσικου λογος εστιν, αποδεικνυων ὡς ουδ' αισθανεσθαι τοπαραπαν ανευ του νοειν ὑπαρχει. (Stratonis physici exstat ratiocinatio, qua „sine intelligentia sentiri omnino nihil posse" demonstrat). Bald darauf aber ſagt er: ὁθεν αναγκη, πασιν, οἱς το αισθανεσθαι, και το νοειν ὑπαρχειν, ει τῳ νοειν αισθενεσθαι πεφυκαμεν (quare necesse est, omnia, quae sentiunt, etiam

intelligere, siquidem intelligendo demum sentiamus). Hiemit wäre denn wieder ein Vers desselben Epicharmus in Verbindung zu setzen, den Diogenes Laertius (III, 16) anführt:

Ευμαιε, το σοφον εστιν ου καθ' ἑν μονον,
αλλ' ὁσα περ ζῃ, παντα και γνωμαν εχει.

(Eumaee, sapientia non uni tantum competit, sed quaecunque vivunt etiam intellectum habent.) Auch Porphyrius (de abstinentia, III, 21) ist bemüht, ausführlich darzuthun, daß alle Thiere Verstand haben.

Daß nun Diesem so sei, folgt aus der Intellektualität der Anschauung nothwendig. Alle Thiere, bis zum niedrigsten herab, müssen Verstand, d. h. Erkenntniß des Kausalitätsgesetzes, haben, wenn auch in sehr verschiedenem Grade der Feinheit und Deutlichkeit; aber stets wenigstens so viel, wie zur Anschauung mit ihren Sinnen erfordert ist: denn Empfindung ohne Verstand wäre nicht nur ein unnützes, sondern ein grausames Geschenk der Natur. Den Verstand der obern Thiere wird Keiner, dem es nicht selbst daran gebricht, in Zweifel ziehn. Aber auch daß ihre Erkenntniß der Kausalität wirklich a priori und nicht bloß aus der Gewohnheit, Dies auf Jenes folgen zu sehn, entsprungen ist, tritt bisweilen unleugbar hervor. Ein ganz junger Hund springt nicht vom Tisch herab, weil er die Wirkung anticipirt. Vor Kurzem hatte ich in meinem Schlafzimmer große, bis zur Erde herabreichende Fenstergardinen anbringen lassen, von der Art, die in der Mitte auseinanderfährt, wenn man eine Schnur zieht: als ich nun Dies zum ersten Mal, Morgens beim Aufstehen, ausführte, bemerkte ich, zu meiner Ueberraschung, daß mein sehr kluger Pudel ganz verwundert dastand und sich, aufwärts und seitwärts, nach der Ursache des Phänomens umsah, also die Veränderung suchte, von der er a priori wußte, daß sie vorgegangen seyn müsse: das Selbe wiederholte sich noch am folgenden Morgen. — Aber auch die untersten Thiere, sogar noch der Wasserpolyp, ohne gesonderte Sinneswerkzeuge, wann er, auf seiner Wasserpflanze, um in helleres Licht zu kommen, mit seinen Armen sich anklammernd, von Blatt zu Blatt wandert, hat Wahrnehmung, folglich Verstand.

Und von diesem untersten Verstande ist der des Menschen, den wir jedoch von dessen Vernunft deutlich sondern, nur dem Grade nach verschieden; während alle dazwischen liegenden Stufen

von der Reihe der Thiere ausgefüllt werden, deren oberste Glieder, also Affe, Elephant, Hund, uns durch ihren Verstand in Erstaunen setzen. Aber immer und immer besteht die Leistung des Verstandes in unmittelbarem Auffassen der kausalen Verhältnisse, zuerst, wie gezeigt, zwischen dem eigenen Leib und den andern Körpern, woraus die objektive Anschauung hervorgeht; dann zwischen diesen objektiv angeschauten Körpern unter einander, wo nun, wie wir im vorigen §. gesehen haben, das Kausalitätsverhältniß unter drei verschiedenen Formen auftritt, nämlich als Ursach, als Reiz und als Motiv, nach welchen Dreien sodann alle Bewegung auf der Welt vorgeht und vom Verstande allein verstanden wird. Sind es nun, von jenen Dreien, die Ursachen, im engsten Sinne, denen er nachspürt; dann schafft er Mechanik, Astronomie, Physik, Chemie, und erfindet Maschinen, zum Heil und zum Verderben: stets aber liegt allen seinen Entdeckungen, in letzter Instanz, ein unmittelbares intuitives Auffassen der ursächlichen Verbindung zum Grunde. Denn dieses ist die alleinige Form und Funktion des Verstandes; keineswegs aber das komplicirte Räderwerk der zwölf Kantischen Kategorien, deren Nichtigkeit ich nachgewiesen habe. — (Alles Verstehen ist ein unmittelbares und daher intuitives Auffassen des Kausalzusammenhangs, obwohl es sogleich in abstrakte Begriffe abgesetzt werden muß, um fixirt zu werden. Daher ist Rechnen nicht Verstehen und liefert an sich kein Verständniß der Sachen. Das Rechnen hat es mit lauter abstrakten Größenbegriffen zu thun, deren Verhältniß zu einander es feststellt. Dadurch erlangt man nie das mindeste Verständniß eines physischen Vorgangs. Denn zu einem solchen ist erfordert anschauliche Auffassung der räumlichen Verhältnisse, mittelst welcher die Ursachen wirken. Rechnungen haben bloß Werth für die Praxis, nicht für die Theorie. Sogar kann man sagen: wo das Rechnen anfängt, hört das Verstehen auf. Denn der mit Zahlen beschäftigte Kopf ist, während er rechnet, dem kausalen Zusammenhang des physischen Hergangs gänzlich entfremdet: er steckt in lauter abstrakten Zahlbegriffen. Das Resultat aber besagt nie mehr, als Wieviel; nie Was. Mit l'expérience et le calcul, diesem Waidspruch der französischen Physiker, reicht man also keineswegs aus. —) Sind hingegen die Reize der Leitfaden des Verstandes; so wird er Physiologie der Pflanzen und

Thiere, Therapie und Toxikologie zu Stande bringen. Hat er endlich sich auf die Motivation geworfen; dann wird er entweder sie bloß theoretisch zum Leitfaden gebrauchen, um Moral, Rechtslehre, Geschichte, Politik, auch dramatische und epische Poesie, zu Tage zu fördern; oder aber sich ihrer praktisch bedienen, entweder bloß um Thiere abzurichten, oder sogar um das Menschengeschlecht nach seiner Pfeife tanzen zu lassen, nachdem er glücklich an jeder Puppe das Fädchen herausgefunden hat, an welchem gezogen sie sich beliebig bewegt. Ob er nun die Schwere der Körper, mittelst der Mechanik, zu Maschinen so klug benutzt, daß ihre Wirkung, gerade zu rechter Zeit eintretend, seiner Absicht in die Hände spielt; oder ob er ebenso die gemeinsamen, oder die individuellen Neigungen der Menschen zu seinen Zwecken ins Spiel versetzt, ist, hinsichtlich der dabei thätigen Funktion, das Selbe. In dieser praktischen Anwendung nun wird der Verstand Klugheit und, wenn sie mit Ueberlistung Anderer geschieht, Schlauheit genannt, auch wohl, wenn seine Zwecke sehr geringfügig sind, Pfiffigkeit, auch, wenn sie mit dem Nachtheil Anderer verknüpft sind, Verschmitztheit. Hingegen heißt er bloß im theoretischen Gebrauch Verstand schlechtweg, in den höhern Graden aber alsdann Scharfsinn, Einsicht, Sagacität, Penetration; sein Mangel hingegen Stumpfheit, Dummheit, Pinselhaftigkeit u. s. w. Diese höchst verschiedenen Grade seiner Schärfe sind angeboren und nicht zu erlernen; wiewohl Uebung und Kenntniß des Stoffs überall zur richtigen Handhabung erfordert sind; wie wir dies ja selbst an seiner ersten Anwendung, also an der empirischen Anschauung, gesehn haben. Vernunft hat jeder Tropf: giebt man ihm die Prämissen, so vollzieht er den Schluß. Aber der Verstand liefert die primäre Erkenntniß, folglich die intuitive, und da liegen die Unterschiede. Demgemäß ist auch der Kern jeder großen Entdeckung, wie auch jedes welthistorischen Plans, das Erzeugniß eines glücklichen Augenblicks, in welchem, durch Gunst äußerer und innerer Umstände, dem Verstande komplicirte Kausalreihen, oder verborgene Ursachen tausendmal gesehener Phänomene, oder nie betretene, dunkle Wege, sich plötzlich erhellen. —

Durch die obigen Auseinandersetzungen der Vorgänge beim Tasten und Sehn ist unwidersprechlich dargethan, daß die empirische Anschauung im Wesentlichen das Werk des Verstandes

ist, dem dazu die Sinne nur den, im ganzen ärmlichen Stoff, in ihren Empfindungen, liefern; so daß er der werkbildende Künstler ist, sie nur die das Material darreichenden Handlanger. Durchweg aber besteht dabei sein Verfahren im Uebergehn von gegebenen Wirkungen zu ihren Ursachen, welche, eben erst dadurch, sich als Objekte im Raume darstellen. Die Voraussetzung dazu ist das Gesetz der Kausalität, welches eben deshalb vom Verstande selbst hinzugebracht seyn muß; da es nimmermehr ihm von außen hat kommen können. Ist es doch die erste Bedingung aller empirischen Anschauung, diese aber die Form, in der alle äußere Erfahrung auftritt: wie also sollte es erst aus der Erfahrung geschöpft seyn, deren wesentliche Voraussetzung es selbst ist? — Eben weil es Dies schlechterdings nicht kann, Locke's Philosophie aber alle Apriorität aufgehoben hatte, leugnete Hume die ganze Realität des Kausalitätsbegriffes. Dabei erwähnte schon er (im 7ten seiner essays on human understanding) zwei falsche Hypothesen, die man in unseren Tagen wieder vorgebracht hat: die eine, daß die Wirkung des Willens auf die Glieder des Leibes; die andere, daß der Widerstand, den die Körper unserm Druck gegen sie entgegensetzen, der Ursprung und Prototyp des Kausalitätsbegriffes sei. Hume widerlegt Beides in seiner Weise und seinem Zusammenhang. Ich aber so: zwischen dem Willensakt und der Leibesaktion ist gar kein Kausalzusammenhang; sondern Beide sind unmittelbar Eins und Dasselbe, welches doppelt wahrgenommen wird: ein Mal im Selbstbewußtseyn, oder innern Sinn, als Willensakt; und zugleich in der äußern, räumlichen Gehirnanschauung, als Leibesaktion. (Vergl. Welt als Wille und Vorstellung, 3. Aufl. Bd. II, pag. 41.*) Die zweite Hypothese ist falsch, erstlich weil, wie oben ausführlich gezeigt, eine bloße Empfindung des Tastsinnes noch gar keine objektive Anschauung, geschweige den Kausalitätsbegriff liefert: nie kann dieser bloß aus dem Gefühl einer verhinderten Leibesanstrengung hervorgehn, die ja auch oft ohne äußere Ursache eintritt; und zweitens, weil unser Drängen gegen einen äußern Gegenstand, da es ein Motiv haben

*) Die 3. Auflage der Welt als Wille und Vorstellung hat an dieser Stelle einen Zusatz, der in der 2. Auflage (Bd. II, p. 38) fehlt.
Der Herausgeber.

muß, schon die Wahrnehmung desselben, diese aber die Erkenntniß der Kausalität, voraussetzt. — Die Unabhängigkeit des Kausalitätsbegriffes von aller Erfahrung konnte aber gründlich nur dadurch dargethan werden, daß die Abhängigkeit aller Erfahrung, ihrer ganzen Möglichkeit nach, von ihm, nachgewiesen wurde; wie ich Dies im Obigen geleistet habe. Daß Kant's in derselben Absicht aufgestellter Beweis falsch ist, werde ich §. 23 darthun.

Hier ist auch der Ort darauf aufmerksam zu machen, daß Kant die Vermittelung der empirischen Anschauung durch das uns vor aller Erfahrung bewußte Kausalitätsgesetz entweder nicht eingesehn, oder, weil es zu seinen Ansichten nicht paßte, geflissentlich umgangen hat. In der Kritik d. rein. Ver. kommt das Verhältniß der Kausalität zur Anschauung nicht in der Elementarlehre, sondern an einem Orte, wo man es nicht suchen würde, zur Sprache, nämlich im Kapitel von den Paralogismen der reinen Vernunft, und zwar in der Kritik des vierten Paralogismus der transscendenten Psychologie, in der ersten Auflage allein, S. 367 fg. Schon daß er jener Erörterung diese Stelle angewiesen, zeigt an, daß er, bei Betrachtung jenes Verhältnisses, immer nur den Uebergang von der Erscheinung zum Dinge an sich, nicht aber das Entstehn der Anschauung selbst im Auge gehabt hat. Demgemäß sagt er hier, daß das Daseyn eines wirklichen Gegenstandes außer uns nicht geradezu in der Wahrnehmung gegeben sei, sondern als äußere Ursache derselben hinzugedacht und also geschlossen werden könne. Allein wer Dies thut, ist ihm ein transscendentaler Realist, mithin auf dem Irrwege begriffen. Denn unter dem „äußern Gegenstande" versteht Kant hier schon das Ding an sich. Der transscendentale Idealist hingegen bleibt bei der Wahrnehmung eines empirisch Realen, d. h. im Raume außer uns Vorhandenen, stehn, ohne, um ihr Realität zu geben, erst auf eine Ursache derselben schließen zu müssen. Die Wahrnehmung ist nämlich, bei Kant, etwas ganz Unmittelbares, welches ohne alle Beihülfe des Kausalnexus, und mithin des Verstandes, zu Stande kommt: er identifizirt sie geradezu mit der Empfindung. Dies belegt a. a. O. die Stelle S. 371: „ich habe, in Absicht auf die Wirklichkeit äußerer Gegenstände, eben so wenig nöthig" u. s. w., wie auch, S. 372. diese: „man

kann zwar einräumen, daß" u. s. w. Aus diesen Stellen geht vollkommen deutlich hervor, daß bei ihm die Wahrnehmung äußerer Dinge im Raum aller Anwendung des Kausalgesetzes vorhergängig ist, dieses also nicht in jene, als Element und Bedingung derselben, eingeht: die bloße Sinnesempfindung ist ihm sofort Wahrnehmung. Bloß sofern man nach Dem, was, im transscendentalen Sinne verstanden, außer uns seyn mag, also nach dem Dinge an sich selbst frägt, kommt bei der Anschauung die Kausalität zur Sprache. Kant nimmt ferner das Kausalgesetz als allein in der Reflexion, also in abstrakter, deutlicher Begriffserkenntniß vorhanden und möglich an, hat daher keine Ahndung davon, daß die Anwendung desselben aller Reflexion vorhergeht, was doch offenbar der Fall ist, namentlich bei der empirischen Sinnesanschauung, als welche außerdem nimmermehr zu Stande käme; wie Dies meine obige Analyse derselben unwiderleglich beweist. Daher muß denn Kant das Entstehn der empirischen Anschauung ganz unerklärt lassen: sie ist, bei ihm, wie durch ein Wunder gegeben, bloß Sache der Sinne, fällt also mit der Empfindung zusammen. Ich wünsche sehr, daß der denkende Leser die angeführte Stelle Kant's nachsehe, damit ihm einleuchte, wie sehr viel richtiger meine Auffassung des ganzen Zusammenhanges und Herganges ist. Jene äußerst fehlerhafte Kantische Ansicht hat seitdem in der philosophischen Litteratur immer fortbestanden, weil Keiner sich getraute, sie anzutasten, und ich habe hier zuerst aufzuräumen gehabt, welches nöthig war, um Licht in den Mechanismus unsers Erkennens zu bringen.

Uebrigens hat, durch meine Berichtigung der Sache, die von Kant aufgestellte idealistische Grundansicht durchaus nichts verloren; ja, sie hat vielmehr gewonnen; sofern bei mir die Forderung des Kausalgesetzes in der empirischen Anschauung, als ihrem Produkt, aufgeht und erlischt, mithin nicht ferner geltend gemacht werden kann zu einer völlig transscendenten Frage nach dem Ding an sich. Sehn wir nämlich auf meine obige Theorie der empirischen Anschauung zurück; so finden wir, daß das erste Datum zu derselben, die Sinnesempfindung, ein durchaus Subjektives, ein Vorgang innerhalb des Organismus, weil unter der Haut, ist. Daß diese Empfindungen der Sinnesorgane, auch angenommen,

daß äußere Ursachen sie anregen, dennoch mit der Beschaffenheit dieser durchaus keine Aehnlichkeit haben können, — der Zucker nicht mit der Süße, die Rose nicht mit der Röthe, — hat schon Locke ausführlich und gründlich dargethan. Allein auch daß sie nur überhaupt eine äußere Ursache haben müssen, beruht auf einem Gesetze, dessen Ursprung nachweislich in uns, in unserm Gehirn liegt, ist folglich zuletzt nicht weniger subjektiv, als die Empfindung selbst. Ja, die Zeit, diese erste Bedingung der Möglichkeit jeder Veränderung, also auch der, auf deren Anlaß die Anwendung des Kausalitätsbegriffs erst eintreten kann; nicht weniger der Raum, welcher das Nach-außen-verlegen einer Ursache, die sich darauf als Objekt darstellt, allererst möglich macht, ist, wie Kant sicher dargethan hat, eine subjektive Form des Intellekts. Wir finden demnach sämmtliche Elemente der empirischen Anschauung in uns liegend und nichts darin enthalten, was auf etwas schlechthin von uns Verschiedenes, ein Ding an sich selbst, sichere Anweisung gäbe. — Aber noch mehr: unter dem Begriff der Materie denken wir Das, was von den Körpern noch übrig bleibt, wenn wir sie von ihrer Form und allen ihren specifischen Qualitäten entkleiden, welches eben deshalb in allen Körpern ganz gleich, Eins und dasselbe seyn muß. Jene von uns aufgehobenen Formen und Qualitäten nun aber sind nichts Anderes, als die besondere und speciell bestimmte Wirkungsart der Körper, welche eben die Verschiedenheit derselben ausmacht. Daher ist, wenn wir davon absehn, das dann noch Uebrigbleibende die bloße Wirksamkeit überhaupt, das reine Wirken als solches, die Kausalität selbst, objektiv gedacht, — also der Widerschein unsers eigenen Verstandes, das nach außen projicirte Bild seiner alleinigen Funktion, und die Materie ist durch und durch lauter Kausalität: ihr Wesen ist das Wirken überhaupt. (Vergl. Welt als W. und V. 2. Aufl., Bd. 1, §. 4, S. 9; u. Bd. 2, S. 48, 49; 3. Aufl., I, 10, u. II, 52.) Daher eben läßt die reine Materie sich nicht anschauen, sondern bloß denken; sie ist ein zu jeder Realität als ihre Grundlage Hinzugedachtes. Denn reine Kausalität, bloßes Wirken, ohne bestimmte Wirkungsart, kann nicht anschaulich gegeben werden, daher in keiner Erfahrung vorkommen. — Die Materie ist also nur das objektive Korrelat des reinen Verstandes, ist nämlich Kausalität überhaupt

und sonst nichts; so wie dieser das unmittelbare Erkennen von Ursach und Wirkung überhaupt und sonst nichts ist. Eben deshalb nun wieder kann auf die Materie selbst das Gesetz der Kausalität keine Anwendung finden: d. h. sie kann weder entstehn, noch vergehn, sondern ist und beharrt. Denn da aller Wechsel der Accidenzien (Formen und Qualitäten), d. i. alles Entstehn und Vergehn, nur vermöge der Kausalität eintritt, die Materie aber die reine Kausalität als solche, objektiv aufgefaßt, selbst ist; so kann sie ihre Macht nicht an sich selbst ausüben; wie das Auge Alles, nur nicht sich selbst sehn kann. Da ferner „Substanz" identisch ist mit Materie; so kann man sagen: Substanz ist das Wirken in abstracto aufgefaßt; Accidenz die besondere Art des Wirkens, das Wirken in concreto. — Dies sind nun also die Resultate, zu denen der wahre, d. i. der transscendentale Idealismus leitet. Daß wir zum Dinge an sich selbst, d. i. dem überhaupt auch außer der Vorstellung Existirenden, nicht auf dem Wege der Vorstellung gelangen können, sondern dann einen ganz andern, durch das Innere der Dinge führenden Weg, der uns gleichsam durch Verrath die Festung öffnet, einschlagen müssen, habe ich durch mein Hauptwerk dargethan. —

Wenn man aber etwan die hier gegebene, ehrliche und tief gründliche Auflösung der empirischen Anschauung in ihre Elemente, welche sich sämmtlich als subjektiv ergeben, vergleichen, oder gar identificiren wollte mit Fichte's algebraischen Gleichungen zwischen Ich und Nicht-Ich, mit seinen sophistischen Scheindemonstrationen, die der Hülle der Unverständlichkeit, ja des Unsinns bedurften, um den Leser zu täuschen, mit den Darlegungen, wie das Ich das Nicht-Ich aus sich selbst herausspinnt, kurz, mit sämmtlichen Possen der Wissenschaftsleere; so würde Dies eine offenbare Schikane und nichts weiter seyn. Gegen alle Gemeinschaft mit diesem Fichte protestire ich, so gut wie Kant öffentlich und ausdrücklich in einer Anzeige ad hoc in der Jena'schen Litteratur-Zeitung dagegen protestirt hat. (Kant: „Erklärung über Fichte's Wissenschaftslehre", im Intelligenzblatt der Jena'schen Litteratur-Zeitung, 1799, Nr. 109.) Mögen immerhin Hegelianer und ähnliche Ignoranten von einer Kant-Fichte'schen Philosophie reden: es giebt eine Kantische Philosophie und eine Fichte'sche Windbeutelei, — das ist das wahre Sachverhältniß und wird es

bleiben, trotz allen Präkonen des Schlechten und Verächtern des Guten, an denen das Deutsche Vaterland reicher ist, als irgend ein anderes.

§. 22.

Vom unmittelbaren Objekt.

Die Sinnesempfindungen des Leibes also sind es, welche die Data zur allerersten Anwendung des Kausalgesetzes abgeben, aus welcher eben dadurch die Anschauung dieser Klasse von Objekten entsteht, die folglich ihr Wesen und Daseyn nur vermöge und in der Ausübung der also eingetretenen Verstandesfunktion hat.

Insofern nun der organische Leib der Ausgangspunkt für die Anschauung aller andern Objekte, also das diese Vermittelnde ist, hatte ich ihn, in der Ersten Auflage dieser Abhandlung, das unmittelbare Objekt genannt; welcher Ausdruck jedoch nur in sehr uneigentlichem Verstande gelten kann. Denn, obwohl die Wahrnehmung seiner Empfindungen eine schlechthin unmittelbare ist; so stellt doch er selbst sich dadurch noch gar nicht als Objekt dar; sondern soweit bleibt Alles noch subjektiv, nämlich Empfindung. Von dieser geht die Anschauung der übrigen Objekte, als Ursachen solcher Empfindungen, allerdings aus, worauf jene sich als Objekte darstellen; nicht aber er selbst: denn er liefert hiebei dem Bewußtseyn bloße Empfindungen. Objektiv, also als Objekt, wird auch er allein mittelbar erkannt, indem er, gleich allen andern Objekten, sich im Verstande, oder Gehirn (welches Eins ist), als erkannte Ursache subjektiv gegebener Wirkung und eben dadurch objektiv darstellt; welches nur dadurch geschehen kann, daß seine Theile auf seine eigenen Sinne wirken, also das Auge den Leib sieht, die Hand ihn betastet, u. s. f., als auf welche Data das Gehirn, oder Verstand, auch ihn, gleich andern Objekten, seiner Gestalt und Beschaffenheit nach, räumlich konstruirt. — Die unmittelbare Gegenwart der Vorstellungen dieser Klasse im Bewußtseyn hängt demnach ab von der Stellung, welche sie, in der Alles verbindenden Verkettung der Ursachen und Wirkungen, zu dem jedesmaligen Leibe des Alles erkennenden Subjekts erhalten.

§. 23.

Bestreitung des von Kant aufgestellten Beweises der Apriorität des Kausalitätsbegriffes.

Die Darlegung der Allgemeingültigkeit des Gesetzes der Kausalität für alle Erfahrung, seiner Apriorität und seiner eben aus dieser folgenden Beschränkung auf die Möglichkeit der Erfahrung ist ein Hauptgegenstand der Kritik der reinen Vernunft. Jedoch kann ich dem daselbst gegebenen Beweis der Apriorität des Satzes nicht beistimmen. Er ist im Wesentlichen folgender: „Die zu aller empirischen Kenntniß nöthige Synthesis des Mannigfaltigen durch die Einbildungskraft giebt Succession, aber noch keine bestimmte: d. h. sie läßt unbestimmt, welcher von zwei wahrgenommenen Zuständen, nicht nur in meiner Einbildungskraft, sondern im Objekt, vorausgehe. Bestimmte Ordnung aber dieser Succession, durch welche allein das Wahrgenommene Erfahrung wird, d. h. zu objektiv gültigen Urtheilen berechtigt, kommt erst hinein durch den reinen Verstandesbegriff von Ursach und Wirkung. Also ist der Grundsatz des Kausalverhältnisses Bedingung der Möglichkeit der Erfahrung, und als solche uns a priori gegeben." (Siehe Krit. d. rein. Vern., 1. Aufl., S. 201; 5. Aufl., S. 246.)

Danach also soll die Ordnung der Succession der Veränderungen realer Objekte allererst vermittelst der Kausalität derselben für eine objektive erkannt werden. Kant wiederholt und erläutert diese Behauptung, in der Kritik der reinen Vernunft, besonders in seiner „zweiten Analogie der Erfahrung" (1. Aufl., S. 189; vollständiger in der 5. Aufl., S. 232), sodann am Schlusse seiner „dritten Analogie", welche Stelle ich Jeden, der das Folgende verstehn will, nachzulesen bitte. Er behauptet hier überall, daß die Objektivität der Succession der Vorstellungen, welche er als ihre Uebereinstimmung mit der Succession realer Objekte erklärt, lediglich erkannt werde durch die Regel, nach der sie einander folgen, d. h. durch das Gesetz der Kausalität; daß also durch meine bloße Wahrnehmung das objektive Verhältniß auf einander folgender Erscheinungen völlig unbestimmt bleibe, indem ich alsdann bloß die Folge meiner Vorstellungen wahrnehme, die Folge in meiner Apprehension aber zu keinem Urtheil über die Folge im Objekt berechtigt, wenn mein Urtheil sich nicht auf das

Gesetz der Kausalität stützt; indem ich außerdem, in meiner Apprehension, die Succession der Wahrnehmungen auch in ganz umgekehrter Ordnung könnte gehn lassen, da nichts ist, was sie als objektiv bestimmt. Zur Erläuterung dieser Behauptung führt er das Beispiel eines Hauses an, dessen Theile er in jeder beliebigen Succession, z. B. von oben nach unten, und von unten nach oben betrachten kann, wo also die Bestimmung der Succession bloß subjektiv wäre und in keinem Objekt begründet, weil sie von seiner Willkühr abhängt. Und als Gegensatz stellt er die Wahrnehmung eines den Strom herabfahrenden Schiffes auf, das er zuerst und successive immer mehr unterhalb des Laufs des Stroms wahrnimmt, welche Wahrnehmung der Succession der Stellen des Schiffs er nicht ändern kann: daher er hier die subjektive Folge seiner Apprehension ableitet von der objektiven Folge in der Erscheinung, die er deshalb eine Begebenheit nennt. Ich behaupte dagegen, daß beide Fälle gar nicht unterschieden sind, daß beides Begebenheiten sind, deren Erkenntniß objektiv ist, d. h. eine Erkenntniß von Veränderungen realer Objekte, die als solche vom Subjekt erkannt werden. Beides sind Veränderungen der Lage zweier Körper gegen einander. Im ersten Fall ist einer dieser Körper der eigene Leib des Betrachters und zwar nur ein Theil desselben, nämlich das Auge, und der andre ist das Haus, gegen dessen Theile die Lage des Auges successive geändert wird. Im zweiten Fall ändert das Schiff seine Lage gegen den Strom, also ist die Veränderung zwischen zwei Körpern. Beides sind Begebenheiten: der einzige Unterschied ist, daß im ersten Fall die Veränderung ausgeht vom eigenen Leibe des Beobachters, dessen Empfindungen zwar der Ausgangspunkt aller Wahrnehmungen desselben sind, der jedoch nichtsdestoweniger ein Objekt unter Objekten, mithin den Gesetzen dieser objektiven Körperwelt unterworfen ist. Die Bewegung seines Leibes nach seinem Willen ist für ihn, sofern er sich rein erkennend verhält, bloß eine empirisch wahrgenommene Thatsache. Die Ordnung der Succession der Veränderung könnte so gut im zweiten, wie im ersten Fall, umgekehrt werden, sobald nur der Betrachter eben sowohl die Kraft hätte, das Schiff stromaufwärts zu ziehen, wie die, sein Auge in einer der ersten entgegengesetzten Richtung zu bewegen. Denn daraus, daß die Succession der

Wahrnehmungen der Theile des Hauses von seiner Willkühr abhängt, will Kant abnehmen, daß sie keine objektive und keine Begebenheit sei. Aber das Bewegen seines Auges in der Richtung vom Dach zum Keller ist eine Begebenheit und die entgegengesetzte vom Keller zum Dach eine zweite, so gut wie das Fahren des Schiffs. Es ist hier gar kein Unterschied; so wie, in Hinsicht auf das Begebenheitsehn oder nicht, kein Unterschied ist, ob ich an einer Reihe Soldaten vorbeigehe, oder diese an mir: beides sind Begebenheiten. Fixire ich, vom Ufer aus, den Blick auf ein diesem nahe vorbeifahrendes Schiff, so wird es mir bald scheinen daß das Ufer mit mir sich bewege und das Schiff stillestehe: hiebei bin ich nun zwar in der Ursache der relativen Ortsveränderung irre, da ich die Bewegung einem falschen Objekte zuschreibe: aber die reale Succession der relativen Stellungen meines Leibes zum Schiff erkenne ich dennoch objektiv und richtig. Kant würde auch, in dem von ihm aufgestellten Fall, nicht geglaubt haben, einen Unterschied zu finden, hätte er bedacht, daß sein Leib ein Objekt unter Objekten ist und daß die Succession seiner empirischen Anschauungen abhängt von der Succession der Einwirkungen anderer Objekte auf seinen Leib, folglich eine objektive ist, d. h. unter Objekten, unmittelbar (wenn auch nicht mittelbar) unabhängig von der Willkühr des Subjekts, Statt hat, folglich sehr wohl erkannt werden kann, ohne daß die successive auf seinen Leib einwirkenden Objekte in einer Kausalverbindung unter einander stehn.

Kant sagt: die Zeit kann nicht wahrgenommen werden: also empirisch läßt sich keine Succession von Vorstellungen als objektiv wahrnehmen, d. h. als Veränderungen der Erscheinungen unterscheiden von den Veränderungen bloß subjektiver Vorstellungen. Nur durch das Gesetz der Kausalität, welches eine Regel ist, nach der Zustände einander folgen, läßt sich die Objektivität einer Veränderung erkennen. Und das Resultat seiner Behauptung würde seyn, daß wir gar keine Folge in der Zeit als objektiv wahrnehmen, ausgenommen die von Ursach und Wirkung, und daß jede andre von uns wahrgenommene Folge von Erscheinungen bloß durch unsre Willkühr so und nicht anders bestimmt sei. Ich muß gegen alles Dieses anführen, daß Erscheinungen sehr wohl auf einander folgen können, ohne auseinander zu erfolgen.

Und Dies thut dem Gesetz der Kausalität keinen Abbruch. Denn es bleibt gewiß, daß jede Veränderung Wirkung einer andern ist, da Dies a priori fest steht: nur folgt sie nicht bloß auf die einzige, die ihre Ursache ist, sondern auf alle andern, die mit jener Ursach zugleich sind und mit denen sie in keiner Kausalverbindung steht. Sie wird nicht gerade in der Folge der Reihe der Ursachen von mir wahrgenommen, sondern in einer ganz andern, die aber deshalb nicht minder objektiv ist, und von einer subjektiven, von meiner Willkühr abhängigen, dergleichen z. B. die meiner Phantasmen ist, sich sehr unterscheidet. Das Aufeinanderfolgen in der Zeit der Begebenheiten, die nicht in Kausalverbindung stehn, ist eben was man Zufall nennt, welches Wort von Zusammentreffen, Zusammenfallen, des nicht Verknüpften herkommt: eben so το συμβεβηκος von συμβαινειν. (Vergl. Arist. Anal. post. I, 4.) Ich trete vor die Hausthür, und darauf fällt ein Ziegel vom Dach, der mich trifft; so ist zwischen dem Fallen des Ziegels und meinem Heraustreten keine Kausalverbindung, aber dennoch die Succession, daß mein Heraustreten dem Fallen des Ziegels vorherging, in meiner Apprehension objektiv bestimmt und nicht subjektiv durch meine Willkühr, die sonst wohl die Succession umgekehrt haben würde. Eben so ist die Succession der Töne einer Musik objektiv bestimmt und nicht subjektiv durch mich den Zuhörer: aber wer wird sagen, daß die Töne der Musik nach dem Gesetz von Ursach und Wirkung auf einander folgen? Ja sogar die Succession von Tag und Nacht wird ohne Zweifel objektiv von uns erkannt, aber gewiß werden sie nicht als Ursach und Wirkung von einander aufgefaßt, und über ihre gemeinschaftliche Ursache war die Welt bis auf Kopernikus im Irrthum, ohne daß die richtige Erkenntniß ihrer Succession darunter zu leiden gehabt hätte. Hiedurch wird, beiläufig gesagt, auch Hume's Hypothese widerlegt; da die älteste und ausnahmsloseste Folge von Tag und Nacht doch nicht, vermöge der Gewohnheit, irgend Einen verleitet hat, sie für Ursach und Wirkung von einander zu halten.

Kant sagt a. a. O., daß eine Vorstellung nur dadurch objektive Realität zeige (das heißt doch wohl von bloßen Phantasmen unterschieden werde), daß wir ihre nothwendige und einer Regel (dem Kausalgesetz) unterworfene Verbindung mit andern

Vorstellungen und ihre Stelle in einer bestimmten Ordnung des Zeitverhältnisses unsrer Vorstellungen erkennen. Aber von wie wenigen Vorstellungen erkennen wir die Stelle, die ihnen das Kausalgesetz in der Reihe der Ursachen und Wirkungen giebt! und doch wissen wir immer die objektiven von den subjektiven, reale Objekte von Phantasmen zu unterscheiden. Im Schlafe, als in welchem das Gehirn vom peripherischen Nervensystem und dadurch von äußern Eindrücken isolirt ist, können wir jene Unterscheidung nicht machen, daher wir, während wir träumen, Phantasmen für reale Objekte halten und erst beim Erwachen, d. h. dem Wiedereintritt der sensibeln Nerven und dadurch der Außenwelt ins Bewußtseyn, den Irrthum erkennen, obgleich auch im Traum, so lange er nicht abbricht, das Gesetz der Kausalität sein Recht behauptet, nur daß ihm oft ein unmöglicher Stoff untergeschoben wird. Fast möchte man glauben, daß Kant, bei obiger Stelle, unter Leibnitzens Einfluß gestanden hat, so sehr er auch sonst diesem, in seiner ganzen Philosophie, entgegengesetzt ist; wenn man nämlich beachtet, daß ganz ähnliche Aeußerungen sich in Leibnitzens Nouveaux essais sur l'entendement (Liv. IV, ch. 2, §. 14) finden, z. B. la vérité des choses sensibles ne consiste que dans la liaison des phénomènes, qui doit avoir sa raison, et c'est ce qui les distingue des songes. — — — — Le vrai Critérion, en matière des objets des sens, est la liaison des phénomènes, qui garantit les vérités de fait, à l'égard des choses sensibles hors de nous.

Bei diesem ganzen Beweise der Apriorität und Nothwendigkeit des Kausalitätsgesetzes, daraus, daß wir nur durch dessen Vermittelung die objektive Succession der Veränderungen erkennten und es insofern Bedingung der Erfahrung wäre, ist Kant offenbar in einen höchst wunderlichen und so palpabeln Irrthum gerathen, daß derselbe nur zu erklären ist als eine Folge seiner Vertiefung in den aprioriſchen Theil unsrer Erkenntniß, welche ihn aus den Augen verlieren ließ was sonst Jeder hätte sehn müssen. Den allein richtigen Beweis der Apriorität des Kausalitätsgesetzes habe ich §. 21 gegeben. Bestätigt wird dieselbe jeden Augenblick durch die unerschütterliche Gewißheit, mit der Jeder in allen Fällen von der Erfahrung erwartet, daß sie diesem Gesetze gemäß ausfalle, d. h. durch die Apodikticität, die wir selbigem beilegen,

die sich von jeder andern auf Induktion gegründeten Gewißheit, z. B. der empirisch erkannter Naturgesetze, dadurch unterscheidet, daß es uns sogar zu denken unmöglich ist, daß dieses Gesetz irgendwo in der Erfahrungswelt eine Ausnahme leide. Wir können uns z. B. denken, daß das Gesetz der Gravitation ein Mal aufhörte zu wirken, nicht aber daß dieses ohne eine Ursach geschähe.

Kant in seinem Beweise ist in den, dem des Hume entgegengesetzten Fehler gerathen. Dieser nämlich erklärte alles Erfolgen für bloßes Folgen: Kant hingegen will, daß es kein andres Folgen gebe, als das Erfolgen. Der reine Verstand freilich kann allein das Erfolgen begreifen, das bloße Folgen aber so wenig wie den Unterschied zwischen rechts und links, welcher nämlich, eben wie das Folgen, bloß durch die reine Sinnlichkeit zu erfassen ist. Die Folge der Begebenheiten in der Zeit kann allerdings (was Kant a. a. O. leugnet) empirisch erkannt werden, so gut wie das Nebeneinanderseyn der Dinge im Raum. Die Art aber, wie etwas auf ein Andres in der Zeit überhaupt folge, ist so wenig zu erklären, als die Art, wie etwas aus einem Andern erfolge: jene Erkenntniß ist durch die reine Sinnlichkeit, diese durch den reinen Verstand gegeben und bedingt. Kant aber, indem er objektive Folge der Erscheinungen für bloß durch den Leitfaden der Kausalität erkennbar erklärt, verfällt in denselben Fehler, den er (Kr. d. r. V., 1. Aufl., S. 275; 5. Aufl., S. 331) dem Leibnitz vorwirft, „daß er die Formen der Sinnlichkeit intellektuire." — Ueber die Succession ist meine Ansicht diese. Aus der zur reinen Sinnlichkeit gehörigen Form der Zeit schöpfen wir die Kenntniß der bloßen Möglichkeit der Succession. Die Succession der realen Objekte, deren Form eben die Zeit ist, erkennen wir empirisch und folglich als wirklich. Die Nothwendigkeit aber einer Succession zweier Zustände, d. h. einer Veränderung, erkennen wir bloß durch den Verstand, mittelst der Kausalität: und daß wir den Begriff von Nothwendigkeit einer Succession haben, ist sogar schon ein Beweis davon, daß das Gesetz der Kausalität kein empirisch erkanntes, sondern ein uns a priori gegebenes ist. Der Satz vom zureichenden Grunde überhaupt ist Ausdruck der im Innersten unsers Erkenntnißvermögens liegenden Grundform einer nothwendigen Verbindung aller unsrer Objekte,

d. h. Vorstellungen: er ist die gemeinsame Form aller Vorstellungen und der alleinige Ursprung des Begriffs der Nothwendigkeit, als welcher schlechterdings keinen andern wahren Inhalt, noch Beleg, hat, als den des Eintritts der Folge, wenn ihr Grund gesetzt ist. Daß in der Klasse von Vorstellungen, die wir jetzt betrachten, wo jener Satz als Gesetz der Kausalität auftritt, derselbe die Zeitfolge bestimmt, kommt daher, daß die Zeit die Form dieser Vorstellungen ist, daher denn die nothwendige Verbindung hier als Regel der Succession erscheint. In andern Gestalten des Satzes vom zureichenden Grunde wird uns die nothwendige Verbindung, die er überall heischt, in ganz andern Formen, als die Zeit, und folglich nicht als Succession erscheinen, aber immer den Charakter einer nothwendigen Verbindung beibehalten, wodurch sich die Identität des Satzes vom zureichenden Grunde in allen seinen Gestalten, oder vielmehr die Einheit der Wurzel aller Gesetze, deren Ausdruck jener Satz ist, offenbart.

Wäre die angefochtene Behauptung Kant's richtig, so würden wir die Wirklichkeit der Succession bloß aus ihrer Nothwendigkeit erkennen: dieses würde aber einen alle Reihen von Ursachen und Wirkungen zugleich umfassenden, folglich allwissenden Verstand voraussetzen. Kant hat dem Verstand das Unmögliche aufgelegt, bloß um der Sinnlichkeit weniger zu bedürfen.

Wie läßt sich Kant's Behauptung, daß Objektivität der Succession allein erkannt werde aus der Nothwendigkeit der Folge von Wirkung auf Ursache, vereinigen mit jener (Kr. d. rein. V., 1. Aufl., S. 203; 5. Aufl., S. 249), daß das empirische Kriterium, welcher von zwei Zuständen Ursach und welcher Wirkung sei, bloß die Succession sei? Wer sieht hier nicht den offenbarsten Cirkel?

Würde Objektivität der Succession bloß erkannt aus der Kausalität, so wäre sie nur als solche denkbar und wäre eben nichts als diese. Denn wäre sie noch etwas Anderes, so hätte sie auch andre unterscheidende Merkmale, an denen sie erkannt werden könnte, was eben Kant leugnet. Folglich könnte man, wenn Kant Recht hätte, nicht sagen: „Dieser Zustand ist Wirkung jenes, daher folgt er ihm." Sondern Folgen und Wirkungseyn wäre Eins und dasselbe und jener Satz tautologisch. Auch erhielte nach also aufgehobenem Unterschied von Folgen und Erfolgen Hume wieder

Recht, der alles Erfolgen für bloßes Folgen erklärte, also ebenfalls jenen Unterschied leugnete.

Kant's Beweis wäre also dahin einzuschränken, daß wir empirisch bloß Wirklichkeit der Succession erkennen: da wir aber außerdem auch Nothwendigkeit der Succession in gewissen Reihen der Begebenheiten erkennen und sogar vor aller Erfahrung wissen, daß jede mögliche Begebenheit in irgend einer dieser Reihen eine bestimmte Stelle haben müsse; so folgt schon hieraus die Realität und Apriorität des Gesetzes der Kausalität, für welche Letztere der oben §. 21 gegebene Beweis der allein richtige ist.

Mit Kant's Lehre, daß objektive Succession nur möglich und erkennbar sei durch Kausalverknüpfung, geht eine andre parallel, daß nämlich Zugleichseyn nur möglich und erkennbar sei durch Wechselwirkung; dargelegt in der Krit. d. r. V. unter dem Titel „Dritte Analogie der Erfahrung." Kant geht hierin so weit, zu sagen: „daß das Zugleichseyn von Erfahrungen, die nicht wechselseitig auf einander wirkten, sondern etwan durch einen leeren Raum getrennt würden, kein Gegenstand einer möglichen Wahrnehmung seyn würde" (Das wäre ein Beweis a priori, daß zwischen den Fixsternen kein leerer Raum sei): und „daß das Licht, das zwischen unserm Auge und den Weltkörpern spiele" (welcher Ausdruck den Begriff unterschiebt, als wirke nicht nur das Licht der Sterne auf unser Auge, sondern auch dieses auf jene), „eine Gemeinschaft zwischen uns und diesen bewirke und so das Zugleichseyn der letztern beweise." Dies Letztere ist sogar empirisch falsch; da der Anblick eines Fixsterns keineswegs beweist, daß er jetzt mit dem Beschauer zugleich sei; sondern höchstens, daß er vor einigen Jahren, oft nur, daß er vor Jahrtausenden dagewesen. Uebrigens steht und fällt diese Lehre Kant's mit jener ersteren, nur ist sie viel leichter zu durchschauen: zudem ist von der Nichtigkeit des ganzen Begriffes der Wechselwirkung schon oben §. 20 geredet worden.

Mit dieser Bestreitung des in Rede stehenden Kantischen Beweises kann man beliebig zwei frühere Angriffe auf denselben vergleichen, nämlich den von Feder, in seinem Buche „über Raum und Kausalität", §. 29, und den von G. E. Schulze, in seiner Kritik der theoretischen Philosophie, Bd. 2, S. 422 fg.

Nicht ohne große Scheu habe ich es (1813) gewagt, Einwendungen vorzubringen gegen eine hauptsächliche, als erwiesen geltende und noch in den neuesten Schriften (z. B. Fries, Krit. der Vernunft, Bd. 2, S. 85) wiederholte Lehre jenes Mannes, dessen Tiefsinn ich bewundernd verehre und dem ich so Vieles und Großes verdanke, daß sein Geist in Homers Worten zu mir sagen kann:

Αχλυν δ'αυ τοι απ' οφθαλμων ελον, ἡ πριν επηεν.

§. 24.

Vom Mißbrauch des Gesetzes der Kausalität.

Unsrer bisherigen Auseinandersetzung zufolge begeht man einen solchen, so oft man das Gesetz der Kausalität auf etwas Anderes, als auf Veränderungen, in der uns empirisch gegebenen, materiellen Welt anwendet, z. B. auf die Naturkräfte, vermöge welcher solche Veränderungen überhaupt erst möglich sind; oder auf die Materie, an der sie vorgehn; oder auf das Weltganze, als welchem dazu ein absolut objektives, nicht durch unsern Intellekt bedingtes Daseyn beigelegt werden muß; auch noch sonst auf mancherlei Weise. Ich verweise hier auf das in der „Welt als W. u. V.", 2. Aufl., Bd. 2, Kap. 4, S. 42 fg. (3. Aufl., II, 46 fg.) darüber Gesagte. Der Ursprung solches Mißbrauchs ist allemal, theils, daß man den Begriff der Ursache, wie unzählige andere in der Metaphysik und Moral, viel zu weit faßt; theils, daß man vergißt, daß das Gesetz der Kausalität zwar eine Voraussetzung ist, die wir mit auf die Welt bringen, und welche die Anschauung der Dinge außer uns möglich macht, daß wir jedoch eben deshalb nicht berechtigt sind, einen solchen, aus der Vorrichtung unsers Erkenntnißvermögens entspringenden Grundsatz auch außerdem und unabhängig von Letzterem als die für sich bestehende ewige Ordnung der Welt und alles Existirenden geltend zu machen.

§. 25.

Die Zeit der Veränderung.

Da der Satz vom zureichenden Grunde des Werdens nur bei Veränderungen Anwendung findet, darf hier nicht unerwähnt bleiben, daß schon die alten Philosophen die Frage aufgeworfen

haben, in welcher Zeit die Veränderung vorgehe? sie könne nämlich nicht Statt haben, während der frühere Zustand noch da sei, und auch nicht nachdem schon der neue eingetreten: geben wir ihr aber eine eigene Zeit zwischen beiden; so müßte, während dieser, der Körper weder im ersten, noch im zweiten Zustande, z. B. ein Sterbender weder todt, noch lebendig, ein Körper weder ruhend, noch bewegt seyn; welches absurd wäre. Die Bedenklichkeiten und Spitzfindigkeiten hierüber findet man zusammengestellt im Sextus Empirikus, adv. Mathem. lib. IX, 267—271, et Hypot. III, c. 14, auch etwas davon im Gellius, L. VI, c. 13. — Platon hatte diesen schwierigen Punkt ziemlich cavalièrement abgefertigt, indem er, im Parmenides (S. 138 Bip.), eben behauptet, die Veränderung geschehe plötzlich und fülle gar keine Zeit; sie sei im εξαιφνης (in repentino), welches er eine ατοπος φυσις, εν χρονῳ ουδεν ουσα, also ein wunderliches, zeitloses Wesen (das denn doch in der Zeit eintritt) nennt.

Dem Scharfsinn des Aristoteles ist es demnach vorbehalten geblieben, diese schwierige Sache ins Reine zu bringen; welches er gründlich und ausführlich geleistet hat, im 6. Buch der Physik, Kap. 1—8. Sein Beweis, daß keine Veränderung plötzlich (dem εξαιφνης des Platon), sondern jede nur allmälig geschehe, mithin eine gewisse Zeit ausfülle, ist gänzlich auf Grundlage der reinen Anschauung a priori der Zeit und des Raums geführt, aber auch sehr subtil ausgefallen. Das Wesentliche dieser sehr langen Beweisführung ließe sich allenfalls auf folgende Sätze zurückführen. An einander gränzen heißt die gegenseitigen äußersten Enden gemeinschaftlich haben: folglich können nur zwei Ausgedehnte, nicht zwei Untheilbare (da sie sonst Eins wären), an einander gränzen; folglich nur Linien, nicht bloße Punkte. Dies wird nun vom Raum auf die Zeit übertragen. Wie zwischen zwei Punkten immer noch eine Linie, so ist zwischen zwei Jetzt immer noch eine Zeit. Diese nun ist die Zeit der Veränderung; wenn nämlich im ersten Jetzt ein Zustand und im zweiten ein anderer ist. Sie ist, wie jede Zeit, ins Unendliche theilbar: folglich durchgeht in ihr das sich Verändernde unendlich viele Grade, durch die aus jenem ersten Zustande der zweite allmälig erwächst. — Gemeinverständlich ließe sich die Sache so erläutern: Zwischen zwei successiven Zuständen, deren Verschiedenheit in unsere Sinne fällt, liegen immer noch

mehrere, deren Verschiedenheit uns nicht wahrnehmbar ist; weil der neu eintretende Zustand einen gewissen Grad, oder Größe, erlangt haben muß, um sinnlich wahrnehmbar zu seyn. Daher gehn demselben schwächere Grade, oder geringere Ausdehnungen, vorher, welche durchlaufend er allmälig erwächst. Diese zusammengenommen begreift man unter dem Namen der Veränderung, und die Zeit, welche sie ausfüllen, ist die Zeit der Veränderung. Wenden wir dies an auf einen Körper, der gestoßen wird; so ist die nächste Wirkung eine gewisse Schwingung seiner innern Theile, welche, nachdem durch sie der Impuls sich fortgepflanzt hat, in äußere Bewegung ausbricht. — Aristoteles schließt ganz richtig, aus der unendlichen Theilbarkeit der Zeit, daß alles diese Ausfüllende, folglich auch jede Veränderung, d. i. Uebergang aus einem Zustand in den andern, ebenfalls unendlich theilbar seyn muß, daß also Alles, was entsteht, in der That aus unendlichen Theilen zusammenkommt, mithin stets allmälig, nie plötzlich wird. Aus den obigen Grundsätzen und aus dem daraus folgenden allmäligen Entstehn jeder Bewegung zieht er im letzten Kapitel dieses Buches die wichtige Folgerung, daß nichts Untheilbares, folglich kein bloßer Punkt, sich bewegen könne. Dazu stimmt sehr schön Kant's Erklärung der Materie, daß sie sei „das Bewegliche im Raum."

Dieses also zuerst vom Aristoteles aufgestellte und bewiesene Gesetz der Kontinuität und Allmäligkeit aller Veränderungen finden wir von Kant drei Mal dargelegt: nämlich in seiner Dissertatio de mundi sensibilis et intelligibilis forma §. 14; in der Kritik der reinen Vernunft, 1. Aufl., S. 207 und 5. Aufl., S. 253; endlich in den Metaphysischen Anfangsgründen der Naturwissenschaft, am Schluß der „Allgemeinen Anmerkung zur Mechanik." An allen drei Stellen ist seine Darstellung der Sache kurz, aber auch nicht so gründlich, wie die des Aristoteles, mit der sie dennoch im Wesentlichen ganz übereinstimmt; daher nicht wohl zu zweifeln ist, daß Kant diese Gedanken direkt, oder indirekt, vom Aristoteles überkommen habe; obwohl er ihn nirgends nennt. Der Satz des Aristoteles ουκ εστι αλληλων εχομενα τα νυν findet sich darin wiedergegeben mit „zwischen zwei Augenblicken ist immer eine Zeit"; gegen welchen Ausdruck sich einwenden läßt: „sogar zwischen zwei Jahrhunderten ist keine; weil es in der Zeit, wie

im Raum, eine reine Gränze geben muß." — Statt also des Aristoteles zu erwähnen, will Kant, in der ersten und ältesten der angeführten Darstellungen, jene von ihm vorgetragene Lehre identifiziren mit der lex continuitatis des Leibnitz. Wäre diese mit jener wirklich das Selbe, so hätte Leibnitz die Sache vom Aristoteles. Nun hat Leibnitz diese loi de la continuité (nach seiner eigenen Aussage, S. 189 der opera philos. ed. Erdmann) zuerst aufgestellt in einem Briefe an Bayle (ibid. S. 104), wo er es jedoch principe de l'ordre général nennt und unter diesem Namen ein sehr allgemeines und unbestimmtes, vorzüglich geometrisches Räsonnement giebt, welches auf die Zeit der Veränderung, die er gar nicht erwähnt, keine direkte Beziehung hat.

Fünftes Kapitel.

Ueber die zweite Klasse der Objekte für das Subjekt und die in ihr herrschende Gestaltung des Satzes vom zureichenden Grunde.

§. 26.

Erklärung dieser Klasse von Objekten.

Der allein wesentliche Unterschied zwischen Mensch und Thier, den man von jeher einem, Jenem ausschließlich eigenen und ganz besonderen Erkenntnißvermögen, der Vernunft, zugeschrieben hat, beruht darauf, daß der Mensch eine Klasse von Vorstellungen hat, deren kein Thier theilhaftig ist: es sind die Begriffe, also die abstrakten Vorstellungen; im Gegensatz der anschaulichen, aus welchen jedoch jene abgezogen sind. Die nächste Folge hievon ist, daß das Thier weder spricht, noch lacht; mittelbare Folge aber alles das Viele und Große, was das menschliche Leben vor dem thierischen auszeichnet. Denn durch den Hinzutritt der abstrakten Vorstellung ist nunmehr auch die Motivation eine anderartige geworden. Wenn gleich die Handlungen des Menschen mit nicht minder strenger Nothwendigkeit, als die der Thiere, erfolgen; so ist doch durch die Art der Motivation, sofern sie hier aus Gedanken besteht, welche die Wahlentscheidung (d. i. den bewußten Konflikt der Motive) möglich machen, das Handeln mit Vorsatz, mit Ueberlegung, nach Plänen, Maximen, in Uebereinstimmung mit Andern u. s. w., an die Stelle des bloßen Impulses durch vorliegende, anschauliche Gegenstände getreten, dadurch aber

alles Das herbeigeführt, was des Menschen Leben so reich, so künstlich und so schrecklich macht, daß er, in diesem Occident, der ihn weiß gebleicht hat und wohin ihm die alten, wahren, tiefen Ur-Religionen seiner Heimath nicht haben folgen können, seine Brüder nicht mehr kennt, sondern wähnt, die Thiere seien etwas von Grund aus Anderes, als er, und, um sich in diesem Wahne zu befestigen, sie Bestien nennt, alle ihre ihm gemeinsamen Lebensverrichtungen an ihnen mit Schimpfnamen belegt und sie für rechtlos ausgiebt, indem er gegen die sich aufdrängende Identität des Wesens in ihm und ihnen sich gewaltsam verstockt.

Dennoch besteht, wie eben gesagt, der ganze Unterschied darin, daß, außer den anschaulichen Vorstellungen, die wir im vorigen Kapitel betrachtet haben und deren die Thiere ebenfalls theilhaft sind, der Mensch auch noch abstrakte, d. h. aus jenen abgezogene Vorstellungen in seinem, hauptsächlich hiezu so viel voluminöseren Gehirn beherbergt. Man hat solche Vorstellungen *Begriffe* genannt, weil jede derselben unzählige Einzeldinge in, oder vielmehr unter sich begreift, also ein *Inbegriff* derselben ist. Man kann sie auch definiren als *Vorstellungen aus Vorstellungen*. Denn bei ihrer Bildung zerlegt das Abstraktionsvermögen die, im vorigen Kapitel behandelten, vollständigen, also anschaulichen Vorstellungen in ihre Bestandtheile, um diese abgesondert, jeden für sich, denken zu können als die verschiedenen Eigenschaften, oder Beziehungen, der Dinge. Bei diesem Processe nun aber büßen die Vorstellungen nothwendig die Anschaulichkeit ein, wie Wasser, wenn in seine Bestandtheile zerlegt, die Flüssigkeit und Sichtbarkeit. Denn jede also ausgesonderte (abstrahirte) Eigenschaft läßt sich für sich allein wohl *denken*, jedoch darum nicht für sich allein auch *anschauen*. Die Bildung eines Begriffs geschieht überhaupt dadurch, daß von dem anschaulich Gegebenen Vieles fallen gelassen wird, um dann das Uebrige für sich allein denken zu können: derselbe ist also ein Wenigerdenken, als angeschaut wird. Hat man, verschiedene anschauliche Gegenstände betrachtend, von jedem etwas Anderes fallen lassen und doch bei Allen das Selbe übrig behalten; so ist dies das genus jener Species. Demnach ist der Begriff eines jeden genus der Begriff einer jeden darunter begriffenen Species, nach Abzug alles Dessen, was nicht allen Speciebus zukommt. Nun kann aber jeder mögliche Begriff als

ein genus gedacht werden: daher ist er stets ein Allgemeines und als solches ein nicht Anschauliches. Darum auch hat er eine *Sphäre*, als welche der Inbegriff alles durch ihn Denkbaren ist. Je höher man nun in der Abstraktion aufsteigt, desto mehr läßt man fallen, also desto weniger denkt man noch. Die höchsten, d. i. die allgemeinsten Begriffe sind die ausgeleertesten und ärmsten, zuletzt nur noch leichte Hülsen, wie z. B. Seyn, Wesen, Ding, Werden u. dgl. m. — Was können, beiläufig gesagt, philosophische Systeme leisten, die bloß aus dergleichen Begriffen herausgesponnen sind und zu ihrem Stoff nur solche leichte Hülsen von Gedanken haben? Sie müssen unendlich leer, arm und daher eben auch suffokirend langweilig ausfallen.

Da nun, wie gesagt, die, zu abstrakten Begriffen sublimirten und dabei zersetzten Vorstellungen alle Anschaulichkeit eingebüßt haben; so würden sie dem Bewußtseyn ganz entschlüpfen und ihm zu den damit beabsichtigten Denkoperationen gar nicht Stand halten; wenn sie nicht durch willkürliche Zeichen sinnlich fixirt und festgehalten würden: dies sind die Worte. Daher bezeichnen diese, so weit sie den Inhalt des Lexikons, also die Sprache, ausmachen, stets *allgemeine* Vorstellungen, Begriffe, nie anschauliche Dinge: ein Lexikon, welches hingegen Einzeldinge aufzählt, enthält nicht Worte, sondern lauter Eigennamen und ist entweder ein geographisches, oder ein historisches, d. h. entweder das durch den Raum, oder das durch die Zeit Vereinzelte aufzählend, indem, wie meine Leser wissen, Zeit und Raum das principium individuationis sind. Bloß weil die Thiere auf anschauliche Vorstellungen beschränkt und keiner Abstraktion, mithin keines Begriffes, fähig sind, haben sie keine Sprache; selbst wenn sie Worte auszusprechen vermögen: hingegen verstehn sie Eigennamen. Daß der selbe Mangel es ist, der sie vom Lachen ausschließt, erhellt aus meiner Theorie des Lächerlichen, im ersten Buche der „Welt als W. u. V." §. 13, und Bd. 2, Kap. 8.

Wenn man die längere und zusammenhängende Rede eines ganz rohen Menschen analysirt; so findet man darin einen solchen Reichthum an logischen Formen, Gliederungen, Wendungen, Distinktionen und Feinheiten jeder Art, richtig ausgedrückt mittelst grammatischer Formen und deren Flexionen und Konstruktionen, auch mit häufiger Anwendung des sermo obliquus, der verschie-

denen Modi des Verbums u. s. w., alles regelrecht; so daß es zum Erstaunen ist und man eine sehr ausgedehnte und wohlzusammenhängende Wissenschaft darin erkennen muß. Die Erwerbung dieser ist aber geschehn auf Grundlage der Auffassung der anschaulichen Welt, deren ganzes Wesen in die abstrakten Begriffe abzusetzen das fundamentale Geschäft der Vernunft ist, welches sie nur mittelst der Sprache ausführen kann. Mit der Erlernung dieser daher wird der ganze Mechanismus der Vernunft, also das Wesentliche der Logik, zum Bewußtseyn gebracht. Offenbar kann Dieses nicht ohne große Geistesarbeit und gespannte Aufmerksamkeit geschehn, die Kraft zu welcher den Kindern ihre Lernbegierde verleiht, als welche stark ist, wenn sie das wahrhaft Brauchbare und Nothwendige vor sich sieht, und nur dann schwach erscheint, wann wir dem Kinde das ihm Unangemessene aufdringen wollen. Also bei der Erlernung der Sprache, sammt aller ihrer Wendungen und Feinheiten, sowohl mittelst Zuhören der Reden Erwachsener, als mittelst Selbstreden, vollbringt das Kind, sogar auch das roh aufgezogene, jene Entwickelung seiner Vernunft und erwirbt sich jene wahrhaft konkrete Logik, als welche nicht in den logischen Regeln, sondern unmittelbar in der richtigen Anwendung derselben besteht; wie ein Mensch von musikalischer Anlage die Regeln der Harmonie, ohne Notenlesen und Generalbaß, durch bloßes Klavierspielen nach dem Gehör, erlernt. — Die besagte logische Schule, mittelst Erlernung der Sprache, macht nur der Taubstumme nicht durch: deshalb ist er fast so unvernünftig wie das Thier, wenn er nicht die ihm angemessene, sehr künstliche Ausbildung, durch Lesenlernen, erhält, die ihm das Surrogat jener naturgemäßen Schule der Vernunft wird.

§. 27.

Nutzen der Begriffe.

Unsere Vernunft, oder das Denkvermögen, hat, wie in Obigem gezeigt worden, zu ihrem Grundwesen das Abstraktionsvermögen, oder die Fähigkeit, Begriffe zu bilden: die Gegenwart dieser im Bewußtseyn ist es also, welche so erstaunliche Resultate herbeiführt. Daß sie Dieses leisten könne, beruht, im Wesentlichen, auf Folgendem.

Eben dadurch, daß Begriffe weniger in sich enthalten, als die Vorstellungen daraus sie abstrahirt worden, sind sie leichter zu handhaben, als diese, und verhalten sich zu ihnen ungefähr wie die Formeln in der höheren Arithmetik zu den Denkoperationen, aus denen solche hervorgegangen sind und die sie vertreten, oder wie der Logarithmus zu seiner Zahl. Sie enthalten von den vielen Vorstellungen, aus denen sie abgezogen sind, gerade nur den Theil, den man eben braucht; statt daß, wenn man jene Vorstellungen selbst, durch die Phantasie, vergegenwärtigen wollte, man gleichsam eine Last von Unwesentlichem mitschleppen müßte und dadurch verwirrt würde: jetzt aber, durch Anwendung von Begriffen, denkt man nur die Theile und Beziehungen aller dieser Vorstellungen, die der jedesmalige Zweck erfordert. Ihr Gebrauch ist demnach dem Abwerfen unnützen Gepäckes, oder auch dem Operiren mit Quintessenzen, statt mit den Pflanzenspecies selbst, mit der Chinine statt der China, zu vergleichen. Ueberhaupt ist es die Beschäftigung des Intellekts mit Begriffen, also die Gegenwart der jetzt von uns in Betrachtung genommenen Klasse von Vorstellungen im Bewußtseyn, welche eigentlich und im engern Sinne Denken heißt. Sie auch wird durch das Wort Reflexion bezeichnet, welches, als ein optischer Tropus, zugleich das Abgeleitete und Sekundäre dieser Erkenntnißart ausdrückt. Dieses Denken, diese Reflexion ertheilt nun dem Menschen jene Besonnenheit, die dem Thiere abgeht. Denn, indem sie ihn befähigt, tausend Dinge durch einen Begriff, in jedem aber immer nur das Wesentliche zu denken, kann er Unterschiede jeder Art, also auch die des Raumes und der Zeit, beliebig fallen lassen, wodurch er, in Gedanken, die Uebersicht der Vergangenheit und Zukunft, wie auch des Abwesenden, erhält; während das Thier in jeder Hinsicht an die Gegenwart gebunden ist. Diese Besonnenheit nun wieder, also die Fähigkeit sich zu besinnen, zu sich zu kommen, ist eigentlich die Wurzel aller seiner theoretischen und praktischen Leistungen, durch welche der Mensch das Thier so sehr übertrifft; zunächst nämlich der Sorge für die Zukunft, unter Berücksichtigung der Vergangenheit, sodann des absichtlichen, planmäßigen, methodischen Verfahrens bei jedem Vorhaben, daher des Zusammenwirkens Vieler zu Einem Zweck, mithin der Ordnung, des Gesetzes, des Staats u. s. w. — Ganz besonders aber sind

die Begriffe das eigentliche Material der Wissenschaften, deren Zwecke sich zuletzt zurückführen lassen auf Erkenntniß des Besonderen durch das Allgemeine, welche nur mittelst des dictum de omni et nullo und dieses wieder nur durch das Vorhandenseyn der Begriffe möglich ist. Daher sagt Aristoteles: ανευ μεν γαρ των καθολου ουκ εστιν επιστημην λαβειν (absque universalibus enim non datur scientia). (Metaph. XII, c. 9.) Die Begriffe sind eben jene Universalia, um deren Daseynsweise sich, im Mittelalter, der lange Streit der Realisten und Nominalisten drehte.

§. 28.

Repräsentanten der Begriffe. Die Urtheilskraft.

Mit dem Begriff ist, wie schon gesagt, das Phantasma überhaupt nicht zu verwechseln, als welches eine anschauliche und vollständige, also einzelne, jedoch nicht unmittelbar durch Eindruck auf die Sinne hervorgerufene, daher auch nicht zum Komplex der Erfahrung gehörige Vorstellung ist. Auch dann aber ist das Phantasma vom Begriff zu unterscheiden, wann es als *Repräsentant eines Begriffs* gebraucht wird. Dies geschieht wenn man die anschauliche Vorstellung, aus welcher der Begriff entsprungen ist, selbst, und zwar diesem entsprechend, haben will; was allemal unmöglich ist: denn z. B. von Hund überhaupt, Farbe überhaupt, Triangel überhaupt, Zahl überhaupt giebt es keine Vorstellung, kein diesen Begriffen entsprechendes Phantasma. Alsdann ruft man das Phantasma z. B. irgend eines Hundes hervor, der, als Vorstellung, durchweg bestimmt, d. h. von irgend einer Größe, bestimmter Form, Farbe u. s. w. seyn muß, da doch der Begriff, dessen Repräsentant er ist, alle solche Bestimmungen nicht hat. Beim Gebrauch aber eines solchen Repräsentanten eines Begriffs ist man sich immer bewußt, daß er dem Begriff, den er repräsentirt, nicht adäquat, sondern voll willkührlicher Bestimmungen ist. In Uebereinstimmung mit dem hier Gesagten äußert sich *Hume* in seinen essays on human understanding, ess. 12., pars 1 gegen das Ende; und ebenfalls *Rousseau*, sur l'origine de l'inégalité, pars 1 in der Mitte. Etwas ganz Anderes hingegen lehrt darüber Kant, im Kapitel vom Schematismus der reinen Verstandesbegriffe. Nur innere Beobachtung

und deutliches Besinnen kann die Sache entscheiden. Jeder untersuche demnach, ob er sich bei seinen Begriffen eines „Monogramms der reinen Einbildungskraft a priori", z. B. wenn er Hund denkt, so etwas entre chien et loup, bewußt ist, oder ob er, den hier aufgestellten Erklärungen gemäß, entweder einen Begriff durch die Vernunft denkt, oder irgend einen Repräsentanten des Begriffs, als ein vollendetes Bild, durch die Phantasie vorstellt.

Alles Denken, im weitern Sinne des Worts, also alle innere Geistesthätigkeit überhaupt, bedarf entweder der Worte oder der Phantasiebilder: ohne Eines von Beiden hat es keinen Anhalt. Aber Beide zugleich sind nicht erfordert; obwohl sie, zu gegenseitiger Unterstützung, ineinandergreifen können. Das Denken im engern Sinne, also das abstrakte, mit Hülfe der Worte vollzogene, ist nun entweder rein logisches Räsonnement, wo es dann gänzlich auf seinem eigenen Gebiete bleibt; oder es streift an die Gränze der anschaulichen Vorstellungen, um sich mit diesen auseinanderzusetzen, in der Absicht, das empirisch Gegebene und anschaulich Erfaßte mit deutlich gedachten abstrakten Begriffen in Verbindung zu bringen, um es so ganz zu besitzen. Es sucht also entweder zum gegebenen anschaulichen Fall den Begriff, oder die Regel, unter die er gehört; oder aber zum gegebenen Begriff, oder Regel, den Fall, der sie belegt. In dieser Eigenschaft ist es Thätigkeit der *Urtheilskraft*, und zwar (nach Kant's Eintheilung) im erstern Falle reflektirende, im andern subsumirende. Die Urtheilskraft ist demnach die Vermittlerin zwischen der anschauenden und der abstrakten Erkenntnißart, oder zwischen Verstand und Vernunft. Bei den meisten Menschen ist sie nur rudimentarisch, oft sogar nur nominell, vorhanden:*) sie sind bestimmt, von Andern geleitet zu werden. Man soll mit ihnen nicht mehr reden, als nöthig ist.

Das mit Hülfe anschaulicher Vorstellungen operirende Denken ist der eigentliche Kern aller Erkenntniß, indem es zurückgeht auf die Urquelle, auf die Grundlage aller Begriffe. Daher ist

*) Wer dies für hyperbolisch hält, betrachte das Schicksal der Goethe'schen Farbenlehre: und wundert er sich, daß ich daran einen Beleg finde; so hat er selbst einen zweiten dazu gegeben.

es der Erzeuger aller wahrhaft originellen Gedanken, aller ursprünglichen Grundansichten und aller Erfindungen, so fern bei diesen nicht der Zufall das Beste gethan hat. Bei demselben ist der Verstand vorwaltend thätig, wie bei jenem ersteren, rein abstrakten, die Vernunft. Ihm gehören gewisse Gedanken an, die lange im Kopfe herumziehen, gehn und kommen, sich bald in diese, bald in jene Anschauung kleiden, bis sie endlich, zur Deutlichkeit gelangend, sich in Begriffen fixiren und Worte finden. Ja, es giebt deren, welche sie nie finden; und leider sind dies die besten: quae voce meliora sunt, wie Apulejus sagt.

Aber Aristoteles ist zu weit gegangen, indem er meinte, daß kein Denken ohne Phantasiebilder vor sich gehen könne. Seine Aeußerungen hierüber, in den Büchern de anima III, c. c. 3, 7, 8, wie ουδεποτε νοει ανευ φαντασματος ἡ ψυχη (anima sine phantasmate nunquam intelligit), und ὁταν θεωρῃ, αναγκη ἁμα φαντασμα τι θεωρειν (qui contemplatur, necesse est, una cum phantasmate contempletur), desgleichen de memoria c. 1, νοειν ουκ εστι ανευ φαντασματος (fieri non potest, ut sine phantasmate quidquam intelligatur), — haben jedoch viel Eindruck gemacht auf die Denker des 15. und 16. Jahrhunderts, von welchen sie daher öfter und mit Nachdruck wiederholt werden: so z. B. sagt Picus de Mirandula, de imaginatione c. 5: Necesse est, eum, qui ratiocinatur et intelligit, phantasmata speculari; — Melanchthon, de anima, p. 130, sagt: oportet intelligentem phantasmata speculari; — und Jord. Brunus, de compositione imaginum, p. 10, sagt: dicit Aristoteles: oportet scire volentem, phantasmata speculari. Auch Pomponatius, de immortalitate, p. 54 et 70, äußert sich in diesem Sinn. — Nur so viel läßt sich behaupten, daß jede wahre und ursprüngliche Erkenntniß, auch jedes ächte Philosophem, zu ihrem innersten Kern oder ihrer Wurzel, irgend eine anschauliche Auffassung haben muß. Diese, obgleich ein Momentanes und Einheitliches, theilt nachmals der ganzen Auseinandersetzung, sei sie auch noch so ausführlich, Geist und Leben mit, — wie ein Tropfen des rechten Reagens der ganzen Auflösung die Farbe des bewirkten Niederschlags. Hat die Auseinandersetzung einen solchen Kern; so gleicht sie der Note einer Bank, die Kontanten in Kasse hat: jede andere, aus bloßen Begriffskombinationen entsprungene hingegen ist wie die Note

einer Bank, die zur Sicherheit wieder nur andere, verpflichtende Papiere hinterlegt hat. Jedes bloß rein vernünftige Gerede ist so eine Verdeutlichung Dessen, was aus gegebenen Begriffen folgt, fördert daher eigentlich nichts Neues zu Tage, könnte also Jedem selbst zu machen überlassen bleiben, statt daß man täglich ganze Bücher damit füllt.

§. 29.

Satz vom zureichenden Grunde des Erkennens.

Aber auch das Denken im engern Sinne besteht nicht in der bloßen Gegenwart abstrakter Begriffe im Bewußtseyn, sondern in einem Verbinden, oder Trennen zweier, oder mehrerer derselben, unter mancherlei Restriktionen und Modifikationen, welche die Logik, in der Lehre von den Urtheilen, angiebt. Ein solches deutlich gedachtes und ausgesprochenes Begriffsverhältniß heißt nämlich ein Urtheil. In Beziehung auf diese Urtheile nun macht sich hier der Satz vom Grunde abermals geltend, jedoch in einer von der im vorigen Kapitel dargelegten sehr verschiedenen Gestalt, nämlich als Satz vom Grunde des Erkennens, principium rationis sufficientis cognoscendi. Als solcher besagt er, daß wenn ein Urtheil eine Erkenntniß ausdrücken soll, es einen zureichenden Grund haben muß: wegen dieser Eigenschaft erhält es sodann das Prädikat wahr. Die Wahrheit ist also die Beziehung eines Urtheils auf etwas von ihm Verschiedenes, das sein Grund genannt wird und, wie wir sogleich sehn werden, selbst eine bedeutende Varietät der Arten zuläßt. Da es jedoch immer etwas ist, darauf das Urtheil sich stützt, oder beruht; so ist der deutsche Name Grund passend gewählt. Im Lateinischen und allen von ihm abzuleitenden Sprachen fällt der Name des Erkenntnißgrundes mit dem der Vernunft selbst zusammen: also heißen Beide ratio, la ragione, la razon, la raison, the reason. Dies zeugt davon, daß man im Erkennen der Gründe der Urtheile die vornehmste Funktion der Vernunft, ihr Geschäft κατ' εξοχην, erkannte. Diese Gründe nun, worauf ein Urtheil beruhen kann, lassen sich in vier Arten abtheilen, nach jeder von welchen dann auch die Wahrheit, die es enthält, eine verschiedene ist. Diese sind in den nächsten vier Paragraphen aufgestellt.

§. 30.

Logische Wahrheit.

Ein Urtheil kann ein andres Urtheil zum Grunde haben. Dann ist seine Wahrheit eine logische, oder formale. Ob es auch materiale Wahrheit habe, bleibt unentschieden und hängt davon ab, ob das Urtheil, darauf es sich stützt, materiale Wahrheit habe, oder auch die Reihe von Urtheilen, darauf dieses sich gründet, auf ein Urtheil von materialer Wahrheit zurückführe. — Eine solche Begründung eines Urtheils durch ein andres entsteht immer durch eine Vergleichung mit ihm: diese geschieht nun entweder unmittelbar, in der bloßen Konversion, oder Kontraposition desselben; oder aber durch Hinzuziehung eines dritten Urtheils, wo denn aus dem Verhältnisse der beiden letzteren zu einander die Wahrheit des zu begründenden Urtheils erhellt. Diese Operation ist der vollständige Schluß. Er kommt sowohl durch Opposition als Subsumtion der Begriffe zu Stande. Da der Schluß, als Begründung eines Urtheils durch ein anderes, mittelst eines dritten, es immer nur mit Urtheilen zu thun hat und diese nur Verknüpfungen der Begriffe sind, welche letztere eben der ausschließliche Gegenstand der Vernunft sind; so ist das Schließen mit Recht für das eigenthümliche Geschäft der Vernunft erklärt worden. Die ganze Syllogistik ist nichts weiter, als der Inbegriff der Regeln zur Anwendung des Satzes vom Grunde auf Urtheile unter einander; also der Kanon der logischen Wahrheit.

Als durch ein andres Urtheil begründet sind auch diejenigen anzusehen, deren Wahrheit aus den vier bekannten Denkgesetzen erhellt: denn eben diese sind Urtheile, aus denen die Wahrheit jener folgt. Z. B. das Urtheil: „ein Triangel ist ein von drei Linien eingeschlossener Raum", hat zum letzten Grunde den Satz der Identität, d. h. den durch diesen ausgedrückten Gedanken. Dieses: „kein Körper ist ohne Ausdehnung", hat zum letzten Grunde den Satz vom Widerspruch. Dieses: „jedes Urtheil ist entweder wahr, oder nicht wahr", hat zum letzten Grunde den Satz vom ausgeschlossenen Dritten. Endlich dieses: „Keiner kann etwas als wahr annehmen, ohne zu wissen warum", hat zum letzten Grunde den Satz vom zureichenden Grunde des Erkennens. Daß

man, im gewöhnlichen Gebrauch der Vernunft, die aus den vier Gesetzen des Denkens folgenden Urtheile als wahr annimmt, ohne sie erst auf jene, als ihre Prämissen, zurückzuführen, da sogar der größte Theil der Menschen jene abstrakten Gesetze nie gehört hat, macht jene Urtheile so wenig von diesen als ihren Prämissen unabhängig, als, wenn Jemand sagt: „nimmt man jenem Körper da seine Stütze, so wird er fallen", dieses Urtheil, weil es möglich ist ohne daß der Satz „alle Körper streben zum Mittelpunkt der Erde" jemals seinem Bewußtseyn gegenwärtig gewesen sei, dadurch von diesem als seiner Prämisse unabhängig wird. Daß man bisher in der Logik allen auf nichts außer den Denkgesetzen gegründeten Urtheilen eine innere Wahrheit beilegte, d. h. sie für unmittelbar wahr erklärte, und diese innere logische Wahrheit unterschied von der äußern logischen Wahrheit, welche das Beruhen auf einem andern Urtheil als Grund wäre, kann ich daher nicht billigen. Jede Wahrheit ist die Beziehung eines Urtheils auf etwas außer ihm, und innere Wahrheit ein Widerspruch.

§. 31.

Empirische Wahrheit.

Eine Vorstellung der ersten Klasse, also eine durch die Sinne vermittelte Anschauung, mithin Erfahrung, kann Grund eines Urtheils seyn; dann hat das Urtheil materiale Wahrheit, und zwar ist diese, sofern das Urtheil sich unmittelbar auf die Erfahrung gründet, empirische Wahrheit.

Ein Urtheil hat materiale Wahrheit, heißt überhaupt: seine Begriffe sind so mit einander verbunden, getrennt, eingeschränkt, wie es die anschaulichen Vorstellungen, durch die es begründet wird, mit sich bringen und erfordern. Dies zu erkennen ist unmittelbar Sache der Urtheilskraft, als welche, wie gesagt, das Vermittelnde zwischen dem anschauenden und dem abstrakten, oder diskursiven Erkenntnißvermögen, also zwischen Verstand und Vernunft, ist.

§. 32.

Transscendentale Wahrheit.

Die im Verstande und der reinen Sinnlichkeit liegenden Formen der anschauenden, empirischen Erkenntniß können, als Bedingungen der Möglichkeit aller Erfahrung, Grund eines Urtheils seyn, das alsdann ein synthetisches a priori ist. Da ein solches Urtheil dennoch materiale Wahrheit hat; so ist diese eine transscendentale; weil das Urtheil nicht bloß auf der Erfahrung, sondern auf den in uns gelegenen Bedingungen der ganzen Möglichkeit derselben beruht. Denn es ist durch eben Das bestimmt, wodurch die Erfahrung selbst bestimmt wird: nämlich entweder durch die a priori von uns angeschauten Formen des Raumes und der Zeit, oder durch das a priori uns bewußte Gesetz der Kausalität. Beispiele solcher Urtheile sind Sätze wie: Zwei gerade Linien schließen keinen Raum ein. — Nichts geschieht ohne Ursache. — $3 \times 7 = 21$. — Materie kann weder entstehn noch vergehn. Eigentlich kann die ganze reine Mathematik, nicht weniger meine Tafel der Prädikabilia a priori, im 2. Bande der Welt a. W. und V., wie auch die meisten Sätze in Kant's metaphys. Anfangsgr. d. Naturwissenschaft, als Beleg dieser Art der Wahrheit angeführt werden.

§. 33.

Metalogische Wahrheit.

Endlich können auch die in der Vernunft gelegenen formalen Bedingungen alles Denkens der Grund eines Urtheils seyn, dessen Wahrheit alsdann eine solche ist, die ich am besten zu bezeichnen glaube, wenn ich sie metalogische Wahrheit nenne; welcher Ausdruck übrigens nichts zu schaffen hat mit dem Metalogicus, den Joannes Sarisberriensis im 12. Jahrhundert geschrieben hat; da dieser, in seinem prologus, erklärt: quia Logicae suscepi patrocinium, Metalogicus inscriptus est liber, und von dem Worte weiter keinen Gebrauch macht. Solcher Urtheile von metalogischer Wahrheit giebt es aber nur vier, die man längst durch Induktion gefunden und Gesetze alles Denkens genannt hat, obgleich man sowohl über ihre Ausdrücke, als ihre Anzahl, noch

immer nicht ganz einig, wohl aber über das, was sie überhaupt bezeichnen sollen, vollkommen einverstanden ist. Sie sind folgende: 1) Ein Subjekt ist gleich der Summe seiner Prädikate, oder a=a 2) Einem Subjekt kann ein Prädikat nicht zugleich beigelegt und abgesprochen werden, oder a —a=o. 3) Von jeden zwei kontradiktorisch entgegengesetzten Prädikaten muß jedem Subjekt eines zukommen. 4) Die Wahrheit ist die Beziehung eines Urtheils auf etwas außer ihm, als seinen zureichenden Grund.

Daß diese Urtheile der Ausdruck der Bedingungen alles Denkens sind und daher diese zum Grunde haben, erkennen wir durch eine Reflexion, die ich eine Selbstuntersuchung der Vernunft nennen möchte. Indem sie nämlich vergebliche Versuche macht, diesen Gesetzen zuwider zu denken, erkennt sie solche als Bedingungen der Möglichkeit alles Denkens: wir finden alsdann, daß ihnen zuwider zu denken, so wenig angeht, wie unsere Glieder der Richtung ihrer Gelenke entgegen zu bewegen. Könnte das Subjekt sich selbst erkennen, so würden wir auch unmittelbar und nicht erst durch Versuche an Objekten, d. i. Vorstellungen, jene Gesetze erkennen. Mit den Gründen der Urtheile von transscendentaler Wahrheit ist es in dieser Hinsicht eben so: auch sie kommen ins Bewußtseyn nicht unmittelbar, sondern zuerst in concreto, mittelst Objekten, d. h. Vorstellungen. Versuchen wir z. B. eine Veränderung ohne vorhergängige Ursach, oder auch ein Entstehn, oder Vergehn von Materie zu denken; so werden wir uns der Unmöglichkeit der Sache bewußt, und zwar als einer objektiven; obwohl sie ihre Wurzel in unserm Intellekt hat; sonst wir sie ja nicht auf subjektivem Wege zum Bewußtseyn bringen könnten. Ueberhaupt ist zwischen den transscendentalen und metalogischen Wahrheiten eine große Aehnlichkeit und Beziehung bemerkbar, die auf eine gemeinschaftliche Wurzel beider deutet. Den Satz vom zureichenden Grunde vorzüglich sehn wir hier als metalogische Wahrheit, nachdem er im vorigen Kapitel als transscendentale Wahrheit aufgetreten war und im folgenden noch in einer andern Gestalt als transscendentale Wahrheit erscheinen wird. Daher eben bin ich in dieser Abhandlung bemüht, den Satz vom zureichenden Grunde als ein Urtheil aufzustellen, das einen vierfachen Grund hat, nicht etwan vier verschiedene Gründe, die zufällig auf dasselbe Urtheil leiteten, sondern einen sich vierfach dar-

stellenden Grund, den ich bildlich vierfache Wurzel nenne. Die drei andern metalogischen Wahrheiten haben eine so große Aehnlichkeit mit einander, daß man bei ihrer Betrachtung beinah nothwendig auf das Bestreben geräth, einen gemeinschaftlichen Ausdruck für sie zu suchen; wie auch ich Dies im 9. Kapitel des 2. Bandes meines Hauptwerks gethan habe. Dagegen sind sie vom Satze des zureichenden Grundes sehr unterschieden. Wollte man für jene drei andern metalogischen Wahrheiten ein Analogon unter den transscendentalen suchen; so würde wohl diese, daß die Substanz, will sagen die Materie, beharrt, zu wählen seyn.

§. 34.

Die Vernunft.

Da die in diesem Kapitel in Betrachtung genommene Klasse von Vorstellungen dem Menschen allein zukommt, und da alles Das, was sein Leben von dem der Thiere so mächtig unterscheidet und ihn so sehr in Vortheil gegen sie stellt, nachgewiesenermaaßen auf seiner Fähigkeit zu diesen Vorstellungen beruht; so macht diese, offenbar und unstreitig, jene Vernunft aus, welche von jeher als das Vorrecht des Menschen gerühmt worden ist; wie denn auch alles Das, was zu allen Zeiten und von allen Völkern ausdrücklich als Aeußerung oder Leistung der Vernunft, des λογος, λογιμον, λογιστικον, ratio, la ragione, la razon, la raison, reason, betrachtet worden, augenfällig zurückläuft auf das nur der abstrakten, diskursiven, reflektiven, an Worte gebundenen und mittelbaren Erkenntniß, nicht aber der bloß intuitiven, unmittelbaren, sinnlichen, deren auch die Thiere theilhaft sind, Mögliche. Ratio et oratio stellt Cicero, de offic. I, 16, ganz richtig zusammen und beschreibt sie als quae docendo, discendo, communicando, disceptando, judicando, conciliat inter se homines u. s. w. Ebenso de nat. deor. II, 7: rationem dico, et, si placet, pluribus verbis, mentem, consilium, cogitationem, prudentiam. Auch de legib. I, 10: ratio, qua una praestamus beluis, per quam conjectura valemus, argumentamur, refellimus, disserimus, conficimus aliquid, concludimus. In diesem Sinne aber haben alle Philosophen überall und jederzeit von der Vernunft geredet, bis auf Kant, welcher übrigens selbst sie noch als das Vermögen der Principien und des Schließens bestimmt; wiewohl

nicht zu leugnen ist, daß er Anlaß gegeben hat zu den nachherigen Verdrehungen. Ueber jene Uebereinstimmung aller Philosophen in diesem Punkt, und über die wahre Natur der Vernunft, im Gegensatz der Verfälschung ihres Begriffs durch die Philosophieprofessoren in diesem Jahrhundert, habe ich schon ausführlich geredet in der Welt a. W. und V., Bd. 1, §. 8, wie auch im Anhange 2. Aufl S. 577 — 585 (3. Aufl. S. 610 — 620), und abermals Bd. 2, Kap. 6; endlich auch in den Grundprobl. d. Ethik, S. 148—154 (2. Aufl. S. 146—151), brauche also nicht alles dort Gesagte hier zu wiederholen; sondern knüpfe daran folgende Betrachtungen.

Die Philosophieprofessoren haben gerathen gefunden, jenem den Menschen vom Thier unterscheidenden Vermögen des Denkens und Ueberlegens, mittelst der Reflexion und der Begriffe, welches der Sprache bedarf und zu ihr befähigt, an dem die menschliche Besonnenheit hängt und mit ihr alle menschlichen Leistungen, welches daher in solcher Weise und in solchem Sinn von allen Völkern und auch von allen Philosophen stets aufgefaßt worden ist, seinen bisherigen Namen zu entziehn und es nicht mehr Vernunft, sondern, wider allen Sprachgebrauch und allen gesunden Takt, Verstand, und eben so alles aus demselben Fließende verständig, statt vernünftig zu nennen: welches dann allemal queer und ungeschickt, ja wie ein falscher Ton herauskommen mußte. Denn jederzeit und überall hat man als Verstand, intellectus, acumen, perspicacia, sagacitas u. s. w. das im vorigen Kapitel dargestellte, unmittelbare und mehr intuitive Vermögen bezeichnet und die aus ihm entspringenden, von den hier in Rede stehenden, vernünftigen specifisch verschiedenen Leistungen verständig, klug, fein u. s. w. genannt, demnach verständig und vernünftig stets vollkommen unterschieden, als Aeußerungen zweier gänzlich und weit verschiedener Geistesfähigkeiten. Allein die Philosophieprofessoren durften sich hieran nicht kehren: denn ihre Politik verlangte dieses Opfer, und in solchen Fällen heißt es: „Platz da, Wahrheit! wir haben höhere, wohlverstandene Zwecke: Platz, Wahrheit! in majorem Dei gloriam, wie du es längst gewohnt bist! Bezahlst du etwan Honorar und Gehalt? Platz, Wahrheit, Platz! geh zum Verdienst, und kauere in der Ecke.“ Sie hatten nämlich die Stelle und den Namen der Vernunft nöthig für ein erfun-

denes und erdichtetes, richtiger und aufrichtiger ein völlig erlogenes Vermögen, das ihnen in den Nöthen, darin Kant sie versetzt hatte, aushelfen sollte, ein Vermögen unmittelbarer, metaphysischer, d. h. über alle Möglichkeit der Erfahrung hinausgehender, die Welt der Dinge an sich und ihrer Verhältnisse erfassender Erkenntnisse, welches demnach vor Allem ein „Gottesbewußtseyn" ist, d. h. Gott den Herrn unmittelbar erkennt, auch die Art und Weise a priori konstruirt, wie er die Welt geschaffen, oder, wenn das zu trivial seyn sollte, wie er sie, durch einen mehr oder minder nothwendigen Lebensproceß, aus sich herausgetrieben und gewissermaaßen erzeugt, oder auch, was das Bequemste, wenn gleich hochkomisch ist, sie, nach Sitte und Brauch vornehmer Herren am Ende der Audienz, bloß „entlassen" habe, da sie dann selbst sich auf die Beine machen und marschiren möge, wohin es ihr gefällt. Zu diesem Letzeren war freilich nur die Stirn eines frechen Unsinnschmierers, wie Hegel, dreist genug. Dergleichen Narrenspossen also sind es, welche seit funfzig Jahren, unter dem Namen von Vernunfterkenntnissen, breit ausgesponnen, Hunderte sich philosophisch nennender Bücher füllen und, man sollte meinen ironischer Weise, Wissenschaft und wissenschafftlich genannt werden, sogar mit bis zum Ekel getriebener Wiederholung dieses Ausdrucks. Die Vernunft, der man so frech alle solche Weisheit anlügt, wird erklärt als ein „Vermögen des Uebersinnlichen", auch wohl „der Ideen", kurz, als ein in uns liegendes, unmittelbar auf Metaphysik angelegtes, orakelartiges Vermögen. Ueber die Art ihrer Perception aller jener Herrlichkeiten und übersinnlichen Wahrnehmungen herrscht jedoch, seit 50 Jahren, große Verschiedenheit der Ansichten unter den Adepten. Nach den dreistesten hat sie eine unmittelbare Vernunftanschauung des Absolutums, oder auch ad libitum des Unendlichen, und seiner Evolutionen zum Endlichen. Nach andern, etwas bescheideneren, verhält sie sich nicht sowohl sehend, als hörend, indem sie nicht grade anschaut, sondern bloß vernimmt was in solchem Wolkenkukuksheim (νεφελοκοκκυγια) vorgeht, und dann dieses dem sogenannten Verstande treulich wiedererzählt, der danach philosophische Kompendien schreibt. Und von diesem angeblichen Vernehmen soll nun gar, nach einem Jacobischen Witz, die Vernunft ihren Namen haben; als ob es nicht am Tage läge, daß er von der durch sie bedingten Sprache und dem Vernehmen der Worte, im Gegensatz des bloßen Hörens, welches auch den Thieren zukommt, genommen ist. Aber jener armsälige Witz florirt seit einem halben Jahrhundert, gilt für einen ernsthaften Gedanken, ja einen Beweis, und ist tausend Mal wiederholt worden. Nach den Bescheidensten endlich kann die Vernunft weder sehn, noch hören, empfängt also von allen besagten Herrlichkeiten weder den Anblick, noch den Bericht, sondern hat davon nichts weiter, als eine bloße Ahndung, aus welchem Worte nun aber das d ausgemerzt wird, wodurch dasselbe einen ganz eigenen Anstrich von Niaiserie erhält, welcher, durch die Schaafsephysiognomie des jedesmaligen Apostels solcher Weisheit unterstützt, ihr nothwendig Eingang verschaffen muß.

Meine Leser wissen, daß ich das Wort Idee nur in seinem ursprünglichen, dem Platonischen, Sinne gelten lasse, und diesen, besonders im 3. Buche meines Hauptwerkes, gründlich ausgeführt habe. Der Franzose und Engländer andrerseits verbindet mit dem Worte idée, oder idea, einen sehr alltäglichen, aber doch ganz bestimmten und deutlichen Sinn. Hingegen dem Deutschen, wenn man ihm von Ideen redet (zumal wenn man Uedähen ausspricht), fängt an, der Kopf zu schwindeln, alle Besonnenheit verläßt ihn, ihm wird, als solle er mit dem Luftballon aufsteigen. Da war also etwas zu machen für unsre Adepten der Vernunftanschauung; daher auch der frechste von allen, der bekannte Scharlatan Hegel, sein Princip der Welt und aller Dinge ohne Weiteres die Idee genannt hat, — woran dann richtig Alle meinten etwas zu haben. — Wenn man jedoch sich nicht verdutzen läßt, sondern frägt, was denn eigentlich die Ideen seien, als deren Vermögen die Vernunft bestimmt wird; so erhält man gewöhnlich, als Erklärung derselben, einen hochtrabenden, hohlen, konfusen Wortkram, in eingeschachtelten Perioden von solcher Länge, daß der Leser, wenn er nicht schon in der Mitte derselben eingeschlafen ist, sich am Ende mehr im Zustande der Betäubung, als in dem der erhaltenen Belehrung befindet, oder auch wohl gar auf den Verdacht geräth, es möchten ungefähr so etwas wie Chimären gemeint seyn. Verlangt er inzwischen, dergleichen Ideen speciell kennen zu lernen; so wird ihm allerlei aufgetischt: bald nämlich die Hauptthemata der Scholastik, welche leider Kant selbst, un-

berechtigter und fehlerhafter Weise, wie ich in meiner Kritik seiner Philosophie dargethan habe, Ideen der Vernunft genannt hat, jedoch nur, um sie als etwas schlechthin Unbeweisbares und theoretisch Unberechtigtes nachzuweisen: nämlich die Vorstellungen von Gott, einer unsterblichen Seele und einer realen, objektiv vorhandenen Welt und ihrer Ordnung; — auch wird wohl, als Variation, bloß Gott, Freiheit und Unsterblichkeit angeführt: bald wieder soll es seyn das Absolutum, welches wir oben §. 20 als den nothgedrungen inkognito reisenden kosmologischen Beweis kennen gelernt haben; bisweilen aber auch das Unendliche, im Gegensatz des Endlichen, da an diesem Wotkram der deutsche Leser, in der Regel, sein Genügen hat und nicht merkt, daß er am Ende nichts Deutliches dabei denken kann, als nur „was ein Ende hat", und „was keines hat." Sehr beliebt sind ferner, als angebliche Ideen, vorzüglich bei den Sentimentalen und Gemüthlichen, „das Gute, das Wahre und das Schöne"; obwohl dies eben nur drei sehr weite und abstrakte, weil aus einer Unzahl von Dingen und Verhältnissen abgezogene, mithin auch sehr inhaltsarme Begriffe sind, wie tausend andere dergleichen Abstrakta mehr. Ihren Inhalt anlangend, habe ich oben, §. 29, die Wahrheit nachgewiesen als eine ausschließlich den Urtheilen zukommende, also logische Eigenschaft; und über die beiden andern hier in Rede stehenden Abstrakta verweise ich theils auf die „Welt als W. und V." Bd. 1, §. 65, und theils auf das ganze dritte Buch desselben Werks. Allein wenn bei jenen drei magern Abstraktis nur recht mysteriös und wichtig gethan und die Augenbrauen bis in die Perücke hinauf gezogen werden; so können junge Leute leicht sich einbilden, daß Wunder was dahinter stecke, nämlich etwas ganz Apartes und Unaussprechliches, weshalb sie den Namen Ideen verdienen und somit vor den Triumphwagen jener vorgeblichen, metaphysischen Vernunft gespannt werden.

Wenn nun also gelehrt wird, wir besäßen ein Vermögen unmittelbarer, materieller (d. h. den Stoff, nicht bloß die Form liefernder) übersinnlicher (d. h. über alle Möglichkeit der Erfahrung hinausführender) Erkenntnisse, ein ausdrücklich auf metaphysische Einsichten angelegtes und zu solchem Behuf uns einwohnendes Vermögen, und hierin bestände *unsre Vernunft*; — so muß

ich so unhöflich seyn, dies eine baare Lüge zu nennen. Denn die leichteste, aber ehrliche Selbstprüfung muß Jeden überzeugen, daß in uns ein solches Vermögen schlechterdings nicht vorhanden ist. Diesem entspricht eben auch was im Laufe der Zeit aus den Forschungen der berufenen, befähigten und redlichen Denker sich als Resultat ergeben hat, daß nämlich das Angeborene, daher Apriorische und von der Erfahrung Unabhängige unseres gesammten Erkenntnißvermögens durchaus beschränkt ist auf den *formellen* Theil der Erkenntniß, d. h. auf das Bewußtseyn der selbsteigenen Funktionen des Intellekts und der Weise ihrer allein möglichen Thätigkeit, welche Funktionen jedoch sammt und sonders des Stoffs von außen bedürfen, um materielle Erkenntnisse zu liefern. So liegen in uns die Formen der äußern, objektiven Anschauung, als Zeit und Raum, sodann das Gesetz der Kausalität, als bloße Form des Verstandes, mittelst welcher dieser die objektive Körperwelt aufbaut, endlich auch der formelle Theil der abstrakten Erkenntniß: dieser ist niedergelegt und dargestellt in der *Logik*, die deshalb von unsern Vätern ganz richtig *Vernunftlehre* benannt worden ist. Eben sie lehrt jedoch auch, daß die *Begriffe*, aus denen die Urtheile und Schlüsse bestehn, auf welche alle logischen Gesetze sich beziehn, ihren *Stoff* und *Inhalt* von der *anschaulichen* Erkenntniß zu erwarten haben; — eben wie der *diese* schaffende Verstand den Stoff, welcher seinen apriorischen Formen Inhalt giebt, aus der Sinnesempfindung nimmt.

Also alles *Materielle* in unsrer Erkenntniß, d. h. Alles, was sich nicht auf subjektive *Form*, selbsteigene Thätigkeitsweise, Funktion des Intellekts zurückführen läßt, mithin der gesammte *Stoff* derselben, kommt von außen, nämlich zuletzt aus der, von der Sinnesempfindung ausgehenden, objektiven Anschauung der Körperwelt. Diese anschauliche und, dem Stoffe nach, empirische Erkenntniß ist es, welche sodann die *Vernunft*, die *wirkliche* Vernunft, zu Begriffen verarbeitet, die sie durch Worte sinnlich fixirt und dann an ihnen den Stoff hat zu ihren endlosen Kombinationen, mittelst Urtheilen und Schlüssen, welche das Gewebe unsrer Gedankenwelt ausmachen. Die *Vernunft* hat also durchaus keinen *materiellen*, sondern bloß einen *formellen* Inhalt, und dieser ist der Stoff der Logik, welche daher bloße Formen

und Regeln zu Gedankenoperationen enthält. Den materiellen Inhalt muß die Vernunft, bei ihrem Denken, schlechterdings von außen nehmen, aus den anschaulichen Vorstellungen, die der Verstand geschaffen hat. An diesen übt sie ihre Funktionen aus, indem sie, zunächst Begriffe bildend, von den verschiedenen Eigenschaften der Dinge Einiges fallen läßt und Anderes behält und es nun verbindet zu einem Begriff. Dadurch aber büßen die Vorstellungen ihre Anschaulichkeit ein, gewinnen dafür jedoch an Uebersichtlichkeit und Leichtigkeit der Handhabung; wie im Obigen gezeigt worden. — Dies also, und Dies allein, ist die Thätigkeit der Vernunft: hingegen Stoff aus eigenen Mitteln liefern kann sie nimmermehr. — Sie hat nichts, als Formen: sie ist weiblich, sie empfängt bloß, erzeugt nicht. Es ist nicht zufällig, daß sie, sowohl in den Lateinischen, wie den Germanischen Sprachen, als weiblich auftritt, der Verstand hingegen als männlich.

Wenn nun etwan gesagt wird: „Dies lehrt die gesunde Vernunft", oder auch: „ Die Vernunft soll die Leidenschaften zügeln" und dergl. mehr; so ist damit keineswegs gemeint, daß die Vernunft aus eigenen Mitteln materielle Erkenntnisse liefere; sondern man weist dadurch hin auf die Ergebnisse des vernünftigen Nachdenkens, also auf die logische Folgerung aus den Sätzen, welche die aus der Erfahrung bereicherte, abstrakte Erkenntniß allmälig gewonnen hat, und vermöge welcher wir sowohl das empirisch Nothwendige, also vorkommenden Falls Vorauszusehende, als auch die Gründe und Folgen unsers eigenen Thuns deutlich und leicht überblicken können. Ueberall ist „vernünftig" oder „vernunftgemäß" gleichbedeutend mit „folgerecht" oder „logisch"; wie auch umgekehrt; da ja die Logik eben nur das als ein System von Regeln ausgesprochene natürliche Verfahren der Vernunft selbst ist: jene Ausdrücke (vernünftig und logisch) verhalten sich also zu einander wie Praxis und Theorie. In eben diesem Sinne versteht man unter einer vernünftigen Handlungsweise eine ganz konsequente, also von allgemeinen Begriffen ausgehende und von abstrakten Gedanken, als Vorsätzen, geleitete, nicht aber durch den flüchtigen Eindruck der Gegenwart bestimmte; wodurch inzwischen über die Moralität einer solchen Handlungsweise nichts entschieden wird, sondern diese sowohl schlecht, als gut seyn kann. Hierüber findet man ausführliche Erläuterungen in meiner „Kritik der Kantischen Philosophie", 2. Aufl. S. 576 fg. (3. Aufl. S. 610 fg.), wie auch in den „Grundproblemen der Ethik", S. 152 (2. Aufl. S. 149 fg.). Erkenntnisse aus reiner Vernunft endlich sind solche, deren Ursprung im formellen Theil unsers Erkenntnißvermögens, sei es des denkenden oder des anschauenden, liegt, die wir also a priori, d. h. ohne Hülfe der Erfahrung, uns zum Bewußtseyn bringen können: sie beruhen allemal auf Sätzen von transscendentaler, oder auch von metalogischer Wahrheit.

Hingegen eine, materielle Erkenntnisse ursprünglich und aus eigenen Mitteln liefernde, uns daher über alle Möglichkeit der Erfahrung hinaus, positiv belehrende Vernunft, als welche dazu angeborene Ideen enthalten müßte, ist eine reine Fiktion der Philosophieprofessoren und ein Erzeugniß der durch die Kritik der reinen Vernunft in ihnen hervorgerufenen Angst. — Kennen die Herren wohl einen gewissen Locke, und haben sie ihn gelesen? Vielleicht ein Mal, vor langer Zeit, obenhin, stellenweise, dabei mit wohlbewußter Superiorität auf den großen Mann herabsehend, zudem in schlechter, deutscher Tagelöhnerübersetzung: — denn daß die Kenntniß der neuern Sprachen in dem Maaße zunähme, wie, dem Himmel sei's geklagt, die der alten abnimmt, merke ich noch nicht. Freilich haben sie auch keine Zeit auf solche alte Knasterbärte zu verwenden gehabt; ist doch sogar eine wirkliche und gründliche Kenntniß der Kantischen Philosophie höchstens nur noch in einigen, sehr wenigen, alten Köpfen zu finden. Denn die Jugendzeit der jetzt im Mannesalter stehenden Generation hat verwendet werden müssen auf die Werke des „Riesengeistes Hegel", des „großen Schleiermacher" und des „scharfsinnigen Herbart." Leider, leider, leider! Denn Das eben ist das Verderbliche solcher Universitätscelebritäten und jenes aus dem Munde ehrsamer Kollegen im Amte und hoffnungsvoller Aspiranten zu solchem emporsteigenden Katheder-heldenruhmes, daß der guten, gläubigen, urtheilslosen Jugend mittelmäßige Köpfe, bloße Fabrikwaare der Natur, als große Geister, als Ausnahmen und Zierden der Menschheit, angepriesen werden; wonach dann dieselbe sich mit aller ihrer Jugendkraft auf das sterile Studium der endlosen und geistlosen Schreibereien solcher Leute wirft und die wenige, kostbare Zeit, die ihr zu höherer Bildung vergönnt worden, vergeudet, statt solche der wirklichen Belehrung zu widmen, welche

die Werke der so seltenen, ächten Denker darbieten, dieser wahren Ausnahmen unter den Menschen, welche, rari nantes in gurgite vasto, im Laufe der Jahrhunderte nur hin und wieder ein Mal aufgetaucht sind, weil eben die Natur jeden ihrer Art nur Ein Mal machte und dann „die Form zerbrach." Auch für sie würden diese gelebt haben, wenn sie nicht um ihren Antheil an ihnen wären betrogen worden durch die so überaus verderblichen Präkonen des Schlechten, diese Mitglieder der großen Kamerad- und Gevatterschaft der Alltagsköpfe, die allezeit florirt und ihr Panier hoch flattern läßt, als stehender Feind des sie demüthigenden Großen und Aechten. Durch eben diese und ihr Treiben ist die Zeit so heruntergebracht, daß die, von unsern Vätern nur nach jahrelangem ernstlichen Studium und unter großer Anstrengung verstandene Kantische Philosophie der jetzigen Generation wieder fremd geworden ist, die nun davorsteht, wie ονος προς λυραν, und etwan rohe, plumpe, tölpelhafte Angriffe darauf versucht, — wie Barbaren Steine werfen gegen ein ihnen fremdartiges, griechisches Götterbild. Weil es denn nun so steht, liegt auch mir heute ob, den Verfechtern der unmittelbar erkennenden, vernehmenden, anschauenden, kurz materielle Kenntnisse aus eigenen Mitteln liefernden Vernunft, als etwas ihnen Neues, in dem seit 150 Jahren weltberühmten Werke Locke's das erste, ausdrücklich gegen alle angebornen Erkenntnisse gerichtete Buch zu empfehlen, und noch speciell im 3. Kapitel desselben die §§. 21—26. Denn obwohl Locke in seinem Leugnen aller angeborenen Wahrheiten insofern zu weit geht, als er es auch auf die formalen Erkenntnisse ausdehnt, worin er später von Kant auf das Glänzendeste berichtigt worden ist; so hat er doch hinsichtlich aller materiellen, d. i. Stoff gebenden Erkenntnisse vollkommen und unleugbar Recht.

Ich habe es schon in meiner Ethik gesagt, muß es jedoch wiederholen, weil, wie das Spanische Sprichwort lehrt, es keinen ärgern Tauben giebt, als den, der nicht hören will (no hay peor sordo, que el que no quiere oir): wenn die Vernunft ein auf Metaphysik angelegtes, Erkenntnisse, ihrem Stoffe nach, lieferndes und demnach alle Möglichkeit der Erfahrung überschreitende Aufschlüsse gebendes Vermögen wäre; so müßte ja nothwendig über die Gegenstände der Metaphysik, mithin auch der Religion, da sie

dieselben sind, eine eben so große Uebereinstimmung unter dem Menschengeschlechte herrschen, wie über die Gegenstände der Mathematik; so daß, wenn etwan Einer in seinen Ansichten über Dergleichen von den Andern abwiche, er sofort als nicht recht bei Troste angesehn werden müßte. Aber gerade das Umgekehrte findet Statt: über kein Thema ist das Menschengeschlecht so durchaus uneinig, wie über das besagte. Seitdem Menschen denken, liegen überall die sämmtlichen philosophischen Systeme im Streit und sind einander zum Theil diametral entgegengesetzt; und seitdem Menschen glauben (welches noch länger her ist), bekämpfen einander die Religionen mit Feuer und Schwerdt, mit Exkommunikationen und Kanonen. Für sporadische Heterodoxe aber gab es, zur Zeit des recht lebendigen Glaubens, nicht etwan Narrenhäuser, sondern Inquisitionsgefängnisse, nebst Zubehör. Also auch hier spricht die Erfahrung laut und unabweisbar gegen das lügenhafte Vorgeben einer Vernunft, die ein Vermögen unmittelbarer, metaphysischer Erkenntnisse, oder, deutlicher geredet, Eingebungen von oben wäre, und über welche ein Mal strenges Gericht zu halten, es wahrlich an der Zeit ist; da, horribile dictu, eine so lahme, so palpable Lüge seit einem halben Jahrhundert in Deutschland überall kolportirt wird, jahraus jahrein vom Katheder auf die Bänke und dann wieder von den Bänken aufs Katheder wandert, ja sogar unter den Franzosen ein Paar Pinsel gefunden hat, die sich das Mährchen haben aufbinden lassen und nun damit in Frankreich hausiren gehn; woselbst jedoch der bon sens der Franzosen der raison transcendentale bald die Thüre weisen wird.

Aber wo ist denn die Lüge ausgeheckt, und wie ist das Mährchen in die Welt gekommen? — Ich muß es gestehn: den nächsten Anlaß hat leider Kant's praktische Vernunft gegeben, mit ihrem kategorischen Imperativ. Diese nämlich einmal angenommen, hatte man weiter nichts nöthig, als derselben eine eben so reichsunmittelbare, folglich ex tripode die metaphysischen Wahrheiten verkündende theoretische Vernunft, als ihren Pendant, oder ihre Zwillingsschwester, beizugeben. Den glänzenden Erfolg der Sache habe ich geschildert in den Grundproblemen der Ethik S. 148 fg. (2. Aufl. S. 146 fg.), wohin ich verweise. Indem ich also einräume, daß Kant zu dieser erlogenen Annahme den Anlaß ge-

geben, muß ich jedoch hinzufügen: wer gerne tanzt, dem ist leicht gepfiffen. Ist es doch wie ein Fluch, der auf dem bipedischen Geschlechte lastet, daß, vermöge seiner Wahlverwandtschaft zum Verkehrten und Schlechten, ihm sogar an den Werken großer Geister gerade das Schlechteste, ja geradezu die Fehler, am besten gefallen; so daß es diese lobt und bewundert, hingegen das wirklich Bewunderungswürdige ihnen nur so mit hingehn läßt. Das wahrhaft Große, das eigentlich Tiefe in Kant's Philosophie ist jetzt äußerst Wenigen bekannt: denn mit dem ernstlichen Studio seiner Werke mußte auch das Verständniß derselben aufhören. Sie werden nur noch kursorisch, zum Behuf historischer Kenntnißnahme, gelesen von Jenen, welche wähnen, nach ihm sei auch etwas gekommen, ja, erst das Rechte: daher man allem Gerede Dieser von Kantischer Philosophie anmerkt, daß sie nur die Schaale, die Außenseite derselben kennen, einen rohen Umriß davon nach Hause getragen, hie und da ein Wort aufgeschnappt haben, aber nie in den tiefen Sinn und Geist derselben eingedrungen sind. Was nun allen Solchen von jeher am besten im Kant gefallen hat, sind zuvörderst die Antinomien, als ein gar vertracktes Ding, noch mehr aber die praktische Vernunft, mit ihrem kategorischen Imperativ, und wohl gar noch die darauf gesetzte Moraltheologie, mit der es jedoch Kanten nie Ernst gewesen ist; da ein theoretisches Dogma von ausschließlich praktischer Geltung der hölzernen Flinte gleicht, die man ohne Gefahr den Kindern geben kann, auch ganz eigentlich zum „wasch' mir den Pelz, aber mach' ihn mir nicht naß" gehört. Was nun aber den kategorischen Imperativ selbst betrifft, so hat Kant ihn nie als Thatsache behauptet, hiegegen vielmehr wiederholentlich protestirt und denselben bloß als das Resultat einer höchst wunderlichen Begriffskombination aufgetischt; weil er eben einen Nothanker für die Moral brauchte. Die Philosophieprofessoren aber haben niemals das Fundament der Sache untersucht, so daß, wie es scheint, vor mir dasselbe nicht ein Mal erkannt worden ist: statt Dessen haben sie sich beeilt, unter dem puristischen Namen „das Sittengesetz", der mich jedesmal an Bürger's Mamsell Laregle erinnert, den kategorischen Imperativ als felsenfest begründete Thatsache in Kredit zu bringen, ja, haben etwas so Massives daraus gemacht, wie die steinernen Gesetztafeln des Moses, welche er ganz und gar bei ihnen vertreten muß.

Nun habe ich zwar, in meiner Abhandlung über das Fundament der Moral, die praktische Vernunft, mit ihrem Imperativ, unter das anatomische Messer genommen und daß nie Leben und Wahrheit in ihnen gewesen ist so deutlich und sicher nachgewiesen, daß ich Den sehn will, der mich mit Gründen widerlegen und ehrlicher Weise dem kategorischen Imperativ wieder auf die Beine helfen kann. Das macht jedoch die Philosophieprofessoren nicht irre. Sie können ihr „Sittengesetz der praktischen Vernunft" als einen bequemen Deus ex machina zur Begründung ihrer Moral, so wenig wie die Freiheit des Willens, entbehren: denn dies sind zwei höchst wesentliche Stücke ihrer Alteweiber- und Rocken-Philosophie. Daß ich nun beide todtgeschlagen habe thut nichts: bei ihnen leben sie noch immer, — wie man bisweilen einen bereits gestorbenen Monarchen, aus politischen Gründen, noch einige Tage fortregieren läßt. Gegen meine unerbittliche Demolition jener beiden alten Fabeln gebrauchen die Tapfern eben nur ihre alte Taktik: schweigen, schweigen, fein leise vorüber schleichen, thun als ob nichts geschehen wäre, damit das Publikum glaube, daß was so Einer wie ich sagt nicht werth sei, daß man auch nur hinhöre: nun freilich; sind sie doch vom Ministerio zur Philosophie berufen, und ich bloß von der Natur. Zwar wird sich wohl am Ende ergeben, daß diese Helden es machen, wie der idealistisch gesinnte Vogel Strauß, welcher meint, daß wenn nur er die Augen verhüllt, der Jäger nicht mehr da sei. Je nun, kommt Zeit, kommt Rath: wenn nur noch einstweilen, etwan bis ich todt bin und man sich meine Sachen nach eigenem Gusto appretiren kann, das Publikum sich an dem unfruchtbaren Gesaalbader, dem unerträglich langweiligen Gekaue, den arbiträren Konstruktionen des Absolutums und der Kinderschulenmoral der Herren genügen lassen will; da wird man später weiter sehn.

Morgen habe denn das Rechte
Seine Freunde wohlgesinnet,
Wenn nur heute noch das Schlechte
Vollen Platz und Gunst gewinnet.

W. O. Divan.

Aber wissen die Herren auch, was es an der Zeit ist? — Eine längst prophezeite Epoche ist eingetreten: die Kirche wankt,

wankt so stark, daß es sich frägt, ob sie den Schwerpunkt wiederfinden werde: denn der Glaube ist abhanden gekommen. Ist es doch mit dem Licht der Offenbarung wie mit andern Lichtern: einige Dunkelheit ist die Bedingung. Die Zahl Derer, welche ein gewisser Grad und Umfang von Kenntnissen zum Glauben unfähig macht, ist bedenklich groß geworden. Dies bezeugt die allgemeine Verbreitung des platten Rationalismus, der sein Bulldogsgesicht immer breiter auslegt. Die tiefen Mysterien des Christenthums, über welche die Jahrhunderte gebrütet und gestritten haben, schickt er sich ganz gelassen an, mit seiner Schneiderelle auszumessen und dünkt sich wunderklug dabei. Vor Allem ist das Christliche Kerndogma, die Lehre von der Erbsünde, bei den rationalistischen Plattköpfen zum Kinderspott geworden; weil eben ihnen nichts klärer und gewisser dünkt, als daß das Daseyn eines Jeden mit seiner Geburt angefangen habe, daher er unmöglich verschuldet auf die Welt gekommen seyn könne. Wie scharfsinnig! — Und wie, wenn Verarmung und Vernachlässigung überhand nehmen, dann die Wölfe anfangen sich im Dorfe zu zeigen: so erhebt, unter diesen Umständen, der stets bereit liegende Materialismus das Haupt und kommt, mit seinem Begleiter, dem Bestialismus (von gewissen Leuten Humanismus genannt) an der Hand, heran. — Mit der Unfähigkeit zum Glauben wächst das Bedürfniß der Erkenntniß. Es giebt einen Siedepunkt auf der Skala der Kultur, wo aller Glaube, alle Offenbarung, alle Auktoritäten sich verflüchtigen, der Mensch nach eigener Einsicht verlangt, belehrt, aber auch überzeugt seyn will. Das Gängelband der Kindheit ist von ihm abgefallen: er will auf eigenen Beinen stehn. Dabei aber ist sein metaphysisches Bedürfniß (Welt als W. und V., B. 2, Kap. 17) so unvertilgbar, wie irgend ein physisches. Dann wird es Ernst mit dem Verlangen nach Philosophie, und die bedürftige Menschheit ruft alle denkenden Geister, die sie jemals aus ihrem Schooß erzeugt hat, an. Mit hohlem Wortkram und impotenten Bemühungen geistiger Kastraten ist da nicht mehr auszureichen; sondern es bedarf dann einer ernstlich gemeinten, d. h. einer auf Wahrheit, nicht auf Gehalte und Honorare gerichteten Philosophie, die daher nicht frägt, ob sie Ministern oder Räthen gefalle, oder dieser oder jener Kirchenpartei der Zeit in ihren Kram passe; sondern an den Tag legt, daß der Beruf der Philosophie ein

ganz anderer sei, als eine Erwerbsquelle für die Armen am Geiste abzugeben.

Doch ich kehre zu meinem Thema zurück. Dem praktischen Orakel, welches Kant der Vernunft fälschlich zugeschrieben hatte, wurde, mittelst einer, bloß einiger Kühnheit bedürfenden Amplifikation, ein theoretisches Orakel zugesellt. Die Ehre der Erfindung wird wohl auf F. H. Jacobi zurückzuführen seyn, von welchem theueren Manne die Philosophieprofessoren das werthvolle Geschenk freudig und dankbar entgegennahmen. Denn dadurch war ihnen geholfen aus der Noth, in die Kant sie versetzt hatte. Die kalte, nüchterne, überlegende Vernunft, welche Kant so grausam kritisirt hatte, wurde zum Verstande degradirt und mußte fortan diesen Namen führen: der Name der Vernunft aber wurde einem gänzlich imaginären, zu Deutsch, erlogenen Vermögen beigelegt, an dem man gleichsam ein in die supralunarische, ja übernatürliche Welt sich öffnendes Fensterlein hatte, durch welches man daher alle die Wahrheiten ganz fertig und zugerichtet in Empfang nehmen konnte, um welche die bisherige, altmodische, ehrliche, reflektirende und besonnene Vernunft sich Jahrhunderte lang vergeblich abgemüht und gestritten hatte. Und auf einem solchen, völlig aus der Luft gegriffenen, völlig erlogenen Vermögen basirt sich seit funfzig Jahren die Deutsche sogenannte Philosophie, erst als freie Konstruktion und Projektion des absoluten Ich und seiner Emanationen zum Nicht-Ich, dann als intellektuale Anschauung der absoluten Identität, oder Indifferenz, und ihrer Evolutionen zur Natur, oder auch des Entstehens Gottes aus seinem finstern Grunde, oder Ungrunde, à la Jakob Böhme, endlich als reines Sichselbstdenken der absoluten Idee und Schauplatz des Ballets der Selbstbewegung der Begriffe, daneben aber stets noch als unmittelbares Vernehmen des Göttlichen, des Uebersinnlichen, der Gottheit, der Schönheit, Wahrheit, Gutheit, und was sonst noch für Heiten gefällig seyn mögen, oder auch als bloßes Ahnen (ohne d) aller dieser Herrlichkeiten. — Das also wäre Vernunft? o nein, das sind Possen, welche den durch die ernsthaften Kantischen Kritiken in Verlegenheit gesetzten Philosophieprofessoren zum Nothbehelfe dienen sollen, um irgend wie, per fas aut nefas, die Gegenstände der Landesreligion für Ergebnisse der Philosophie auszugeben.

Nämlich die erste Obliegenheit aller Professorenphilosophie ist, die Lehre von Gott, dem Schöpfer und Regierer der Welt, als einem persönlichen, folglich individuellen, mit Verstand und Willen begabten Wesen, welches die Welt aus nichts hervorgebracht hat und sie mit höchster Weisheit, Macht und Güte lenkt, philosophisch zu begründen und über allen Zweifel hinaus festzustellen. Dadurch aber gerathen die Philosophieprofessoren in eine mißliche Stellung zur ernstlichen Philosophie. Nämlich Kant ist gekommen, die Kritik der reinen Vernunft ist geschrieben, schon vor mehr als sechzig Jahren, und das Resultat derselben ist gewesen, daß alle Beweise, die man im Laufe der christlichen Jahrhunderte für das Daseyn Gottes aufgestellt hatte und die auf drei allein mögliche Beweisarten zurückzuführen sind, durchaus nicht vermögen das Verlangte zu leisten, ja, die Unmöglichkeit jedes solchen Beweises, und damit die Unmöglichkeit aller spekulativen Theologie, wird ausführlich a priori dargethan, und zwar, wohlverstanden, nicht etwan, wie es in unsern Tagen Mode geworden, mit hohlem Wortkram, Hegel'schem Wischiwaschi, woraus Jeder machen kann was er will; nein, ganz ernstlich und ehrlich, nach alter guter Sitte, folglich so, daß seit sechzig Jahren, so höchst ungelegen die Sache auch Vielen gekommen, Keiner etwas Erhebliches dagegen hat einwenden können, vielmehr in Folge davon die Beweise des Daseyns Gottes ganz außer Kredit und Gebrauch gekommen sind. Ja, gegen dieselben haben, von Dem an, die Philosophieprofessoren äußerst vornehm gethan, sogar eine entschiedene Verachtung dagegen an den Tag gelegt; weil nämlich die Sache sich so ganz von selbst verstände, daß es lächerlich sei, sie erst beweisen zu wollen. Ei, ei, ei! hätte man doch Das früher gewußt! Dann würde man sich nicht Jahrhunderte lang um solche Beweise abgemüht haben, und Kant hätte nicht nöthig gehabt, dieselben mit dem ganzen Gewicht der Vernunftkritik zu zermalmen. Da wird denn wohl, bei besagter Verachtung, Manchem der Fuchs mit den sauern Trauben einfallen. Wer übrigens eine kleine Probe derselben sehn möchte, findet eine recht charakteristische in Schelling's philosophischen Schriften, Bd. 1, 1809, S. 152. — Während nun Andere sich damit trösteten, daß Kant gesagt habe, das Gegentheil ließe sich auch nicht beweisen, — als ob dem alten Schalk das affirmanti incumbit probatio unbekannt gewesen wäre, — kam, als

ein Retter in der Noth, für die Philosophieprofessoren, die bewunderungswürdige Jacobische Erfindung, welche den deutschen Gelehrten dieses Jahrhunderts eine ganz aparte Vernunft verlieh, von der bis dahin kein Mensch etwas gehört, noch gewußt hatte.

Und doch waren alle diese Schliche keineswegs nöthig. Denn durch jene Unbeweisbarkeit wird das Daseyn Gottes selbst nicht im Mindesten angefochten; da es auf viel sichererm Boden und unerschütterlich fest steht. Es ist ja Sache der Offenbarung, und zwar ist es Dies um so gewisser, als solche Offenbarung allein und ausschließlich demjenigen Volke, welches deshalb das auserwählte heißt, zu Theil geworden ist. Dies ist daraus ersichtlich, daß die Erkenntniß Gottes, als des persönlichen Regierers und Schöpfers der Welt, der Alles wohlgemacht, sich ganz allein in der Jüdischen und den beiden aus ihr hervorgegangenen Glaubenslehren, die man, im weitern Sinne, ihre Sekten nennen könnte, findet, nicht aber in der Religion irgend eines andern Volkes, alter oder neuer Zeit. Denn es wird doch wohl Keinem in den Sinn kommen, etwan das Brahm der Hindu, welches in mir, in dir, in meinem Pferde, deinem Hunde lebt und leidet, — oder auch den Brahma, welcher geboren ist und stirbt, andern Brahmas Platz zu machen, und dem überdies sein Hervorbringen der Welt zur Schuld und Sünde angerechnet wird*), — geschweige den üppigen Sohn des betrogenen Saturns, dem Prometheus trotzt und seinen Fall verkündet, — mit Gott dem Herrn zu verwechseln. Sehn wir aber gar die Religion an, welche auf Erden die größte Anzahl von Bekennern, folglich die Majorität der Menschheit für sich hat und in dieser Beziehung die vornehmste heißen kann, also den Buddhaismus; so läßt es heut zu Tage sich nicht mehr verhehlen, daß dieser, so wie streng idealistisch und asketisch, auch entschieden und ausdrücklich atheistisch ist; so sehr, daß die Priester, wenn ihnen die Lehre des reinen Theismus vorgetragen wird, solche ausdrücklich perhorresciren. Daher (wie uns in den Asiatic

*) If Brimha be unceasingly employed in the creation of worlds, — — — — — — how can tranquillity be obtained by inferior orders of being? (Wenn Brahma unaufhörlich Welten schafft, — — — wie sollen Wesen niedrigerer Art zur Ruhe gelangen?) Prabodh Chandro Daya, tr. by J. Taylor, p. 23. — Auch ist Brahma Theil des Trimurti, dieser aber die Personifikation der Natur, als Zeugung, Erhaltung und Tod: er vertritt also die erstere.

researches Vol. 6, p. 268, desgleichen von Sangermano in seiner Description of the Burmese empire, p. 81, berichtet wird) der Oberpriester der Buddhaisten in Ava, in einem Aufsatze, den er einem katholischen Bischofe übergab, zu den sechs verdammlichen Ketzereien auch die Lehre zählte, „daß ein Wesen da sei, welches die Welt und alle Dinge geschaffen habe und allein würdig sei, angebetet zu werden." (Siehe J. J. Schmidt's „Forschungen im Gebiete der ältern Bildungsgeschichte Mittelasiens", Petersburg 1824, S. 276.) Eben deswegen sagt auch J. J. Schmidt in Petersburg, welchen trefflichen Gelehrten ich entschieden für den gründlichsten Kenner des Buddhaismus in Europa halte, in seiner Schrift „über die Verwandtschaft der gnostischen Lehren mit dem Buddhaismus" S. 9: „In den Schriften der Buddhaisten fehlt jede positive Andeutung eines höchsten Wesens, als Princips der Schöpfung, und scheint sogar dieser Gegenstand, wo er sich, der Konsequenz gemäß, von selbst darbietet, mit Fleiß umgangen zu werden." In seinen „Forschungen im Gebiete der ältern Bildungsgeschichte Mittelasiens" S. 180 sagt derselbe: „Das System des Buddhaismus kennt kein ewiges, unerschaffenes, einiges göttliches Wesen, das vor allen Zeiten war und alles Sichtbare und Unsichtbare erschaffen hat. Diese Idee ist ihm ganz fremd, und man findet in den buddhaistischen Büchern nicht die geringste Spur davon. Eben so wenig giebt es eine Schöpfung; zwar ist das sichtbare Weltall nicht ohne Anfang, es ist aber aus dem leeren Raume nach folgerechten, unabänderlichen Naturgesetzen *entstanden*. Man würde sich indeß irren, wenn man annähme, daß Etwas, man nenne es nun Schicksal oder Natur, von den Buddhaisten als göttliches Princip angesehen oder verehrt würde: vielmehr das Gegentheil; denn gerade diese Entwickelung des leeren Raumes, dieser Niederschlag aus demselben oder dessen Zerstückelung in unzählige Theile, diese nun entstandene Materie, ist das Uebel des Jirtintschi, oder des Weltalls in seinen innern und äußern Beziehungen, aus welchem der Ortschilang, oder der beständige Wechsel nach unabänderlichen Gesetzen *entstanden* ist, nachdem diese durch jenes Uebel begründet waren." Eben so sagt derselbe in seiner am 15. September 1830 in der Petersburger Akademie gehaltenen Vorlesung S. 26: „Der Ausdruck Schöpfung ist dem Buddhaismus fremd, indem derselbe nur von Weltentstehungen

weiß"; und S. 27: „Man muß einsehn, daß, bei ihrem System, keine Idee irgend einer urgöttlichen Schöpfung Statt finden kann." Es ließen sich hundert dergleichen Belege anführen. Nur auf einen jedoch will ich noch aufmerksam machen; weil er ganz populär und zudem offiziell ist. Nämlich der 3. Band des sehr belehrenden Buddhaistischen Werkes Mahavansi, Raja-ratnacari and Raja-vali, from the Singhalese, by E. Upham, Lond. 1833, enthält die aus den holländischen Protokollen übersetzten offiziellen Interrogatorien, welche, um 1766, der holländische Gouverneur von Ceylon mit den Oberpriestern der fünf vornehmsten Pagoden einzeln und successive abgehalten hat. Der Kontrast zwischen den Interlokutoren, welche sich nicht wohl verständigen können, ist höchst ergötzlich. Die Priester, den Lehren ihrer Religion gemäß, von Liebe und Mitleid gegen alle lebenden Wesen, selbst wenn es holländische Gouverneure seyn sollten, erfüllt, sind auf das Bereitwilligste bemüht, allen seinen Fragen zu genügen. Aber der naive und arglose Atheismus dieser frommen und sogar enkratistischen Oberpriester geräth in Konflikt mit der innigen Herzensüberzeugung des schon in der Wiege judaisirten Gouverneurs. Sein Glaube ist ihm zur zweiten Natur geworden, er kann gar sich nicht darin finden, daß diese Geistlichen keine Theisten sind, frägt daher immer von Neuem nach dem höchsten Wesen, und wer denn die Welt geschaffen habe und dergl. mehr. Jene meynen dann, es könne doch kein höheres Wesen geben, als den Siegreich-Vollendeten, den Buddha Schakia Muni, der, ein geborener Königssohn, freiwillig als Bettler gelebt und bis ans Ende seine hohe Lehre gepredigt hat, zum Heil der Menschheit, um uns Alle vom Elend der steten Wiedergeburt zu erlösen; die Welt nun aber sei von Niemanden gemacht*), sie sei selbstgeschaffen (selfcreated), die Natur breite sie aus und ziehe sie wieder ein: allein sie sei Das, was existirend nicht existirt; sie sei die nothwendige Begleitung der Wiedergeburten, diese aber seien die Folgen unsers sündlichen Wandels u. s. w. So gehn denn diese Gespräche gegen hundert Seiten fort. — Ich erwähne solche Thatsachen hauptsächlich darum, weil es wirklich skandalös ist, wie noch heut zu Tage, in den Schriften

*) Κοσμον τονδε, φησιν Ἡρακλειτος, ουτε τις θεων ουτε ανθρωπων εποιησεν. Plut. de animae procreatione, c. 5.

deutscher Gelehrten, durchgängig Religion und Theismus ohne Weiteres als identisch und synonym genommen werden; während Religion sich zum Theismus verhält, wie das Genus zu einer einzigen Species, und in der That bloß Judenthum und Theismus identisch sind; daher eben auch alle Völker, die nicht Juden, Christen, oder Mohammedaner sind, von uns durch den gemeinsamen Namen Heiden stigmatisirt werden. Sogar werfen Mohammedaner und Juden den Christen vor, daß sie nicht reine Theisten wären, wegen der Lehre von der Trinität. Denn das Christenthum, was man auch sagen möge, hat Indisches Blut im Leibe und daher einen beständigen Hang, vom Judenthume los zu kommen. — Wäre Kant's Vernunftkritik, welche der ernsthafteste Angriff auf den Theismus ist, der je gewagt worden, weshalb die Philosophieprofessoren sich beeilt haben, ihn zu beseitigen, in Buddhaistischen Landen erschienen; so hätte man, obigen Anführungen gemäß, darin nichts weiter gesehen, als einen erbaulichen Traktat, zu gründlicherer Widerlegung derer Ketzer und heilsamer Befestigung der orthodoxen Lehre des Idealismus, also der Lehre von der bloß scheinbaren Existenz dieser unsern Sinnen sich darstellenden Welt. Eben so atheistisch, wie der Buddhaismus, sind auch die beiden andern, neben ihm in China sich behauptenden Religionen: die der Taossee und die des Konfuzius; daher eben die Missionare den ersten Vers des Pentateuchs nicht ins Chinesische übersetzen konnten; weil diese Sprache für Gott und Schaffen gar keine Ausdrücke hat. Sogar der Missionär Gützlaff, in seiner soeben erschienenen „Geschichte des Chinesischen Reichs", ist so ehrlich, S. 18, zu sagen: „es ist außerordentlich, daß keiner der Philosophen (in China), welche jedoch das Naturlicht in vollem Maaße besaßen, sich zur Erkenntniß eines Schöpfers und Herrn des Universums emporgeschwungen hat." Ganz übereinstimmend hiemit ist was J. F. Davis (The Chinese, chap. 15, p. 156) anführt, daß Milne, der Uebersetzer des Shing-yu, im Vorbericht über dieses Werk sagt, man könne daraus ersehn: that the bare light of nature, as it is called, even when aided by all the light of pagan philosophy, is totally incapable of leading men to the knowledge and worship of the true God." Alles dieses bestätigt, daß das alleinige Fundament des Theismus die Offenbarung ist; wie es auch seyn muß, wenn nicht die Offenbarung eine überflüssige seyn soll. Bei dieser Gelegenheit sei bemerkt, daß das Wort Atheismus eine Erschleichung enthält; weil es vorweg den Theismus als sich von selbst verstehend annimmt. Man sollte statt Dessen sagen: Nichtjudenthum, und, statt Atheist, Nicht-Jude: so wäre es ehrlich geredet.

Da nun, wie oben gesagt, das Daseyn Gottes Sache der Offenbarung und dadurch unerschütterlich festgestellt ist, bedarf es keiner menschlichen Beglaubigung. Die Philosophie nun aber ist bloß der, eigentlich zum Ueberfluß und müssiger Weise angestellte Versuch, ein Mal die Vernunft, als das Vermögen des Menschen, zu denken, zu überlegen, zu reflektiren, ganz allein ihren eigenen Kräften zu überlassen, — etwan wie man einem Kinde, auf einem Rasenplatz, einmal das Gängelband abnimmt, damit es seine Kräfte versuche, — um zu sehn, was dabei herauskommt. Man nennt solche Proben und Versuche die Spekulation; wobei es in der Natur der Sache liegt, daß sie von aller Auktorität, göttlicher wie menschlicher, ein Mal absehe, solche ignorire und ihren eigenen Weg gehe, um auf ihre Weise die höchsten und wichtigsten Wahrheiten aufzusuchen. Wenn nun, auf diesem Grund und Boden, ihr Resultat kein anderes als das oben angeführte unsers großen Kant ist; so hat sie deshalb nicht sofort aller Ehrlichkeit und Gewissenhaftigkeit zu entsagen und, wie ein Schelm, Schleichwege zu gehn, um nur irgendwie auf den jüdischen Grund und Boden, als ihre conditio sine qua non, zurückzugelangen: vielmehr hat sie, ganz redlich und einfach, nunmehr der Wahrheit auf anderweitigen Wegen nachzuspüren, wie solche sich etwan vor ihr aufthun, nie aber irgend einem andern Lichte, als dem der Vernunft, zu folgen, sondern unbekümmert, wohin sie gelange, ihren Weg zu gehn, getrost und beruhigt, wie Einer, der in seinem Berufe arbeitet.

Wenn unsre Philosophieprofessoren die Sache anders verstehn und vermeinen, ihr Brod nicht mit Ehren essen zu können, so lange sie nicht Gott den Herrn (als ob er ihrer bedürfte) auf den Thron gesetzt haben; so ist schon hieraus erklärlich, warum sie an meinen Sachen keinen Geschmack haben finden können und ich durchaus nicht ihr Mann bin: denn freilich kann ich mit Dergleichen nicht dienen und habe nicht, wie sie, jede Messe die neuesten Berichte über den lieben Gott mitzutheilen.

Sechstes Kapitel.

Ueber die dritte Klasse der Objekte für das Subjekt und die in ihr herrschende Gestaltung des Satzes vom zureichenden Grunde.

§. 35.

Erklärung dieser Klasse von Objekten.

Die dritte Klasse der Gegenstände für das Vorstellungsvermögen bildet der formale Theil der vollständigen Vorstellungen, nämlich die a priori gegebenen Anschauungen der Formen des äußern und innern Sinnes, des Raums und der Zeit.

Als reine Anschauungen sind sie für sich und abgesondert von den vollständigen Vorstellungen und den erst durch diese hinzukommenden Bestimmungen des Voll- oder Leerseyns, Gegenstände des Vorstellungsvermögens, da sogar reine Punkte und Linien gar nicht dargestellt, sondern nur a priori angeschaut werden können, wie auch die unendliche Ausdehnung und unendliche Theilbarkeit des Raumes und der Zeit allein Gegenstände der reinen Anschauung und der empirischen fremd sind. Was diese Klasse von Vorstellungen, in welcher Zeit und Raum rein angeschaut werden, von der ersten Klasse, in der sie (und zwar im Verein) wahrgenommen werden, unterscheidet, das ist die Materie, welche ich daher einerseits als die Wahrnehmbarkeit von Zeit und Raum, und andrerseits als die objektiv gewordene Kausalität erklärt habe.

Hingegen ist die Verstandesform der Kausalität nicht für sich und abgesondert ein Gegenstand des Vorstellungsvermögens, sondern kommt erst mit und an dem Materiellen der Erkenntniß ins Bewußtseyn.

§. 36.

Satz vom Grunde des Seyns.

Raum und Zeit haben die Beschaffenheit, daß alle ihre Theile in einem Verhältniß zu einander stehn, in Hinsicht auf welches jeder derselben durch einen anderen bestimmt und bedingt ist. Im Raum heißt dies Verhältniß Lage, in der Zeit Folge. Diese Verhältnisse sind eigenthümliche, von allen andern möglichen Verhältnissen unsrer Vorstellungen durchaus verschiedene, daher weder der Verstand noch die Vernunft, mittelst bloßer Begriffe, sie zu fassen vermag; sondern einzig und allein vermöge der reinen Anschauung a priori sind sie uns verständlich: denn was oben und unten, rechts und links, hinten und vorn, was vor und nach sei, ist aus bloßen Begriffen nicht deutlich zu machen. Kant belegt Dies sehr richtig damit, daß der Unterschied zwischen dem rechten und linken Handschuh durchaus nicht anders, als mittelst der Anschauung verständlich zu machen ist. Das Gesetz nun, nach welchem die Theile des Raums und der Zeit, in Absicht auf jene Verhältnisse, einander bestimmen, nenne ich den Satz vom zureichenden Grunde des Seyns, principium rationis sufficientis essendi. Ein Beispiel von diesem Verhältniß ist schon im 15. Paragraph gegeben, an der Verbindung zwischen den Seiten und den Winkeln eines Dreiecks, und daselbst gezeigt, daß dieses Verhältniß sowohl von dem zwischen Ursach und Wirkung, als dem zwischen Erkenntnißgrund und Folge, ganz und gar verschieden sei, weshalb hier die Bedingung Grund des Seyns, ratio essendi genannt werden mag. Es versteht sich von selbst, daß die Einsicht in einen solchen Seynsgrund Erkenntnißgrund werden kann, eben wie auch die Einsicht in das Gesetz der Kausalität und seine Anwendung auf einen besti..mten Fall Erkenntnißgrund der Wirkung ist, wodurch aber keineswegs die gänzliche Verschiedenheit zwischen Grund des Seyns, des Werdens und des Erkennens aufgehoben wird. In vielen Fällen ist Das, was nach einer Gestal-

tung unsers Satzes Folge ist, nach der andern Grund: so ist sehr oft die Wirkung Erkenntnißgrund der Ursache. Z. B. das Steigen des Thermometers ist, nach dem Gesetze der Kausalität, Folge der vermehrten Wärme: nach dem Satze vom Grunde des Erkennens aber ist es Grund, Erkenntnißgrund der vermehrten Wärme, wie auch des Urtheils, welches diese aussagt.

§. 37.

Seynsgrund im Raume.

Im Raum ist durch die Lage jedes Theils desselben, wir wollen sagen einer gegebenen Linie (von Flächen, Körpern, Punkten, gilt das Selbe), gegen irgend eine andre Linie, auch ihre von der ersten ganz verschiedene Lage gegen jede mögliche andre durchaus bestimmt, so daß die letztere Lage zur ersteren im Verhältniß der Folge zum Grunde steht. Da die Lage der Linie gegen irgend eine der möglichen andern eben so ihre Lage gegen alle andern bestimmt, also auch die vorhin als bestimmt angenommene Lage gegen die erste; so ist es einerlei, welche man zuerst als bestimmt und die andern bestimmend, d. h. als ratio und die andern als rationata betrachten will. Dies daher, weil im Raume keine Succession ist, da ja eben durch Vereinigung des Raumes mit der Zeit, zur Gesammtvorstellung des Komplexes der Erfahrung, die Vorstellung des Zugleichseyns entsteht. Bei dem Grunde des Seyns im Raum herrscht also überall ein Analogon der sogenannten Wechselwirkung: wovon das Ausführlichere bei Betrachtung der Reciprokation der Gründe §. 48. Weil nun jede Linie in Hinsicht auf ihre Lage sowohl bestimmt durch alle andern, als sie bestimmend ist; so ist es nur Willkühr, wenn man irgend eine Linie bloß als die andern bestimmend und nicht als bestimmt betrachtet, und die Lage jeder gegen irgend eine andre läßt die Frage zu nach ihrer Lage gegen irgend eine dritte, vermöge welcher zweiten Lage die erste nothwendig so ist, wie sie ist. Daher ist auch in der Verkettung der Gründe des Seyns, wie in der der Gründe des Werdens, gar kein Ende a parte ante zu finden, und, wegen der Unendlichkeit des Raums und der in ihm möglichen Linien, auch keines a parte post. Alle möglichen relativen Räume sind Figuren, weil sie begränzt sind, und alle diese Figuren haben,

wegen der gemeinschaftlichen Gränzen, ihren Seynsgrund eine in der andern. Die series rationum essendi im Raum geht also, wie die series rationum fiendi, in infinitum und zwar nicht nur, wie jene, nach einer, sondern nach allen Richtungen.

Ein Beweis von allem Diesen ist unmöglich: denn es sind Sätze, deren Wahrheit transscendental ist, indem sie ihren Grund unmittelbar in der a priori gegebenen Anschauung des Raumes haben.

§. 38.

Seynsgrund in der Zeit. Arithmetik.

In der Zeit ist jeder Augenblick bedingt durch den vorigen. So einfach ist hier der Grund des Seyns, als Gesetz der Folge; weil die Zeit nur Eine Dimension hat, daher keine Mannigfaltigkeit der Beziehungen in ihr seyn kann. Jeder Augenblick ist bedingt durch den vorigen; nur durch jenen kann man zu diesem gelangen; nur sofern jener war, verflossen ist, ist dieser. Auf diesem Nexus der Theile der Zeit beruht alles Zählen, dessen Worte nur dienen, die einzelnen Schritte der Succession zu markiren; folglich auch die ganze Arithmetik, die durchweg nichts Anderes, als methodische Abkürzungen des Zählens lehrt. Jede Zahl setzt die vorhergehenden als Gründe ihres Seyns voraus: zur Zehn kann ich nur gelangen durch alle vorhergehenden, und bloß vermöge dieser Einsicht in den Seynsgrund weiß ich, daß wo Zehn sind, auch Acht, Sechs, Vier sind.

§. 39.

Geometrie.

Ebenso beruht auf dem Nexus der Lage der Theile des Raums die ganze Geometrie. Sie wäre demnach eine Einsicht in jenen Nexus: da solche aber, wie oben gesagt, nicht durch bloße Begriffe möglich ist, sondern nur durch Anschauung; so müßte jeder geometrische Satz auf diese zurückgeführt werden, und der Beweis bestände bloß darin, daß man den Nexus, auf dessen Anschauung es ankommt, deutlich heraushöbe; weiter könnte man nichts thun. Wir finden indessen die Behandlung der Geometrie

ganz anders. Nur die zwölf Axiome Euklid's läßt man auf bloßer Anschauung beruhen, und sogar beruhen von diesen eigentlich nur das neunte, elfte und zwölfte auf einzelnen verschiedenen Anschauungen, alle die andern aber auf der Einsicht, daß man in der Wissenschaft nicht, wie in der Erfahrung, es mit realen Dingen, die für sich neben einander bestehen und ins Unendliche verschieden seyn können, zu thun habe; sondern mit Begriffen, und in der Mathematik mit Normalanschauungen, d. h. Figuren und Zahlen, die für alle Erfahrung gesetzgebend sind und daher das Vielumfassende des Begriffs mit der durchgängigen Bestimmtheit der einzelnen Vorstellung vereinigen. Denn obgleich sie, als anschauliche Vorstellungen, durchweg genau bestimmt sind und auf diese Weise für Allgemeinheit durch das Unbestimmtgelassene keinen Raum geben; so sind sie doch allgemein: weil sie die bloßen Formen aller Erscheinungen sind, und als solche von allen realen Objekten, denen eine solche Form zukommt, gelten. Daher von diesen Normalanschauungen, selbst in der Geometrie, so gut als von den Begriffen, Das gelten würde, was Platon von seinen Ideen sagt, daß nämlich gar nicht zwei gleiche existiren können, weil solche nur Eine wären *). Dies würde, sage ich, auch von den Normalanschauungen in der Geometrie gelten, wären sie nicht, als allein räumliche Objekte, durch das bloße Nebeneinanderseyn, den Ort, unterschieden. Diese Bemerkung hat, nach dem Aristoteles, schon Platon selbst gemacht: ετι δε, παρα τα αισϑητα και τα ειδη, τα μαϑηματικα των πραγματων ειναι φησι μεταξυ, διαφεροντα των μεν αισϑητων τῳ ἀϊδια και ακινητα ειναι, των δε ειδων τῳ τα μεν πολλ' αττα ὁμοια ειναι, το δε ειδος αυτο ἑν ἑκαστον μονον (item praeter sensibilia et species, mathematica rerum ait media esse, a sensibilibus quidem differentia eo, quod perpetua et immobilia sunt, a speciebus vero eo, quod illorum quidem multa quaedam similia sunt, species vero ipsa

*) Die Platonischen Ideen lassen sich allenfalls beschreiben als Normalanschauungen, die nicht nur, wie die mathematischen, für das Formale, sondern auch für das Materiale der vollständigen Vorstellungen gültig wären: also vollständige Vorstellungen, die, als solche, durchgängig bestimmt wären, und doch zugleich, wie die Begriffe, Vieles unter sich befaßten; d. h. nach meiner §. 28 gegebenen Erklärung, Repräsentanten der Begriffe, die ihnen aber völlig adäquat wären.

unaquaeque sola). Metaph. I, 6, womit X, 1 zu vergleichen. Die bloße Einsicht nun, daß ein solcher Unterschied des Orts die übrige Identität nicht aufhebt, scheint mir jene neun Axiome ersetzen zu können und dem Wesen der Wissenschaft, deren Zweck es ist, das Einzelne aus dem Allgemeinen zu erkennen, angemessener zu seyn, als die Aufstellung neun verschiedener Axiome, die auf Einer Einsicht beruhen. Alsdann nämlich wird von den geometrischen Figuren gelten, was Aristoteles, Metaph. X, 3 sagt: εν τουτοις ἡ ισοτης ἑνοτης (in illis aequalitas unitas est).

Von den Normalanschauungen in der Zeit aber, den Zahlen, gilt sogar kein solcher Unterschied des Nebeneinanderseyns, sondern schlechthin, wie von den Begriffen, die identitas indiscernibilium, und es giebt nur Eine Fünf und nur Eine Sieben. Auch hier ließe sich ein Grund dafür finden, daß 7 + 5 = 12 nicht, wie Herder in der Metakritik meint, ein identischer; sondern, wie Kant tiefsinnig entdeckt hat, ein synthetischer Satz a priori ist, der auf reiner Anschauung beruht. 12 = 12 ist ein identischer Satz.

Auf die Anschauung beruft man also in der Geometrie sich eigentlich nur bei den Axiomen. Alle übrigen Lehrsätze werden demonstrirt, d. h. man giebt einen Erkenntnißgrund des Lehrsatzes an, welcher Jeden zwingt denselben als wahr anzunehmen: also man weist die logische, nicht die transscendentale Wahrheit des Lehrsatzes nach (§§. 30 und 32.) Diese aber, welche im Grund des Seyns und nicht in dem des Erkennens liegt, leuchtet nie ein, als nur mittelst der Anschauung. Daher kommt es, daß man nach so einer geometrischen Demonstration zwar die Ueberzeugung hat, daß der demonstrirte Satz wahr sei, aber keineswegs einsieht, warum was er behauptet so ist, wie es ist: d. h. man hat den Seynsgrund nicht, sondern gewöhnlich ist vielmehr erst jetzt ein Verlangen nach diesem entstanden. Denn der Beweis durch Aufweisung des Erkenntnißgrundes wirkt blos Ueberführung (convictio), nicht Einsicht (cognitio): er wäre deswegen vielleicht richtiger elenchus, als demonstratio zu nennen. Daher kommt es, daß er gewöhnlich ein unangenehmes Gefühl hinterläßt, wie es der bemerkte Mangel an Einsicht überall giebt, und hier wird der Mangel der Erkenntniß, warum etwas so sei, erst fühlbar durch die gegebene Gewißheit, daß es so sei. Die Empfindung dabei hat Aehnlichkeit mit der, die es uns giebt, wenn man uns etwas

aus der Tasche, oder in die Tasche, gespielt hat, und wir nicht begreifen wie. Der, wie es in solchen Demonstrationen geschieht, ohne den Grund des Seyns gegebene Erkenntnißgrund ist manchen Lehren der Physik analog, die das Phänomen darlegen, ohne die Ursache angeben zu können, wie z. B. der Leidenfrostische Versuch, sofern er auch im Platinatiegel gelingt. Hingegen gewährt der durch Anschauung erkannte Seynsgrund eines geometrischen Satzes Befriedigung, wie jede gewonnene Erkenntniß. Hat man diesen, so stützt sich die Ueberzeugung von der Wahrheit des Satzes allein auf ihn, keineswegs mehr auf den durch Demonstration gegebenen Erkenntnißgrund. Z. B. den 6. Satz des ersten Buchs Euklid's: „Wenn in einem Dreieck zwei Winkel gleich sind, sind auch die ihnen gegenüberliegenden Seiten gleich" beweist Euklid so: (siehe Fig. 3) das Dreieck sei a b g, worin der Winkel a b g, dem Winkel a g b gleich ist; so behaupte ich, daß auch die Seite a g der Seite a b gleich ist.

Denn ist die Seite a g der Seite a b ungleich, so ist eine davon größer. a b sei größer. Man schneide von der größern a b das Stück d b ab, das der kleinern a g gleich ist, und ziehe d g. Weil nun (in den Dreiecken d b g, a b g) d b gleich a g und b g beiden gemeinschaftlich ist, so sind die zwei Seiten d b und b g den zwei Seiten a g und g b gleich, jede einzeln genommen, der Winkel d b g dem Winkel a g b, und die Grundlinie d g der Grundlinie a b, und das Dreieck a b g dem Dreieck d g b, das größere dem kleineren, welches ungereimt ist. a b ist also a g nicht ungleich, folglich gleich.

In diesem Beweis haben wir nun einen Erkenntnißgrund der Wahrheit des Lehrsatzes. Wer gründet aber seine Ueberzeugung von jener geometrischen Wahrheit auf diesen Beweis? und nicht vielmehr auf den durch Anschauung erkannten Seynsgrund, vermöge welches (durch eine Nothwendigkeit, die sich weiter nicht demonstriren, sondern nur anschauen läßt), wenn von den beiden Endpunkten einer Linie sich zwei andre gleich tief gegeneinander neigen, sie nur in einem Punkt, der von beiden jenen Endpunkten gleich weit entfernt ist, zusammentreffen können, indem die entstehenden zwei Winkel eigentlich nur Einer sind, der bloß durch die entgegengesetzte Lage als zwei erscheint, weshalb kein Grund

vorhanden ist, aus dem die Linien näher dem einen als dem andern Punkte sich begegnen sollten.

Durch Erkenntniß des Seynsgrundes sieht man die nothwendige Folge des Bedingten aus seiner Bedingung, hier der Gleichheit der Seiten aus der Gleichheit der Winkel, ein, ihre Verbindung: durch den Erkenntnißgrund aber bloß das Zusammendaseyn beider. Ja, es ließe sich sogar behaupten, daß man durch die gewöhnliche Methode der Beweise eigentlich nur überführt werde, daß Beides in gegenwärtiger, zum Beispiel aufgestellter Figur zusammen dasei, keineswegs aber daß es immer zusammen dasei, von welcher Wahrheit (da die nothwendige Verknüpfung ja nicht gezeigt wird) man hier eine bloß auf Induktion gegründete Ueberzeugung erhalte, die darauf beruht, daß bei jeder Figur, die man macht, es sich so findet. Freilich ist nur bei so einfachen Lehrsätzen, wie jener sechste Euklid's der Seynsgrund so leicht in die Augen fallend: doch bin ich überzeugt, daß bei jedem, auch dem verwickeltesten Lehrsatze derselbe aufzuweisen und die Gewißheit des Satzes auf eine solche einfache Anschauung zurückzuführen seyn muß. Auch ist sich Jeder der Nothwendigkeit eines solchen Seynsgrundes für jedes räumliche Verhältniß, so gut wie der Nothwendigkeit der Ursache für jede Veränderung, a priori bewußt. Allerdings muß derselbe, bei komplicirten Lehrsätzen, sehr schwer anzugeben seyn, und zu schwierigen geometrischen Untersuchungen ist hier nicht der Ort. Ich will daher, bloß um noch deutlicher zu machen was ich meyne, einen nur wenig komplicirten Satz, dessen Seynsgrund jedoch wenigstens nicht sogleich in die Augen fällt, auf selbigen zurückzuführen suchen. Ich gehe zehn Lehrsätze weiter, zum sechszehnten. „In jedem Dreieck, dessen eine Seite verlängert worden, ist der äußere Winkel größer, als jeder der beiden gegenüberstehenden innern." Euklid's Beweis ist folgender: (siehe Fig. 4)

Das Dreieck sei a b g: man verlängere die Seite b g nach d, und ich behaupte, daß der äußere Winkel a g d größer sei, als jeder der beiden innern gegenüberstehenden. — Man halbire die Seite a g bei e, ziehe b e, verlängere sie bis z und mache e z gleich e b, verbinde z g und verlängere a g bis h. — Da nun a e gleich e g und b e gleich e z ist, so sind die zwei Seiten a e und e b gleich den zwei Seiten g e und e z, jede einzeln genommen, und der Winkel a e b gleich dem Winkel z e g: denn es sind

Scheitelwinkel. Mithin ist die Grundlinie a b gleich der Grundlinie z g und das Dreieck a b e ist gleich dem Dreieck z e g und die übrigen Winkel den übrigen Winkeln, folglich auch der Winkel b a e dem Winkel e g z. Es ist aber e g d größer als e g z, folglich ist auch der Winkel a g d größer als der Winkel b a e. — Halbirt man auch b g, so wird auf ähnliche Art bewiesen, daß auch der Winkel b g h, d. i. sein Scheitelwinkel a g d größer sei als a b g.

Ich würde denselben Satz folgendermaaßen beweisen: (siehe Fig. 5)

Damit Winkel b a g nur gleich komme, geschweige übertreffe, Winkel a g d, müßte (denn das eben heißt Gleichheit der Winkel) die Linie b a auf g a in derselben Richtung liegen wie b d, d. h. mit b d parallel seyn, d. h. nie mit b d zusammentreffen: sie muß aber (Seynsgrund), um ein Dreieck zu bilden, auf b d treffen, also das Gegentheil dessen thun, was erfordert wäre, damit Winkel b a g nur die Größe von a g d erreichte.

Damit Winkel a b g nur gleich komme, geschweige übertreffe, Winkel a g d, müßte (denn das eben heißt Gleichheit der Winkel) die Linie b a in derselben Richtung auf b d liegen wie a g, d. h. mit a g parallel seyn, d. h. nie mit a g zusammentreffen: sie muß aber, um ein Dreieck zu bilden, auf a g treffen, also das Gegentheil thun von dem, was erfordert wäre, damit Winkel a b g nur die Größe von a g d erreichte.

Durch alles Dieses habe ich keineswegs eine neue Methode mathematischer Demonstrationen vorschlagen, auch eben so wenig meinen Beweis an die Stelle des Euklidischen setzen wollen, als wohin er, seiner ganzen Natur nach und auch schon weil er den Begriff von Parallellinien voraussetzt, der im Euklid erst später vorkommt, nicht paßt; sondern ich habe nur zeigen wollen, was Seynsgrund sei und wie er sich vom Erkenntnißgrunde unterscheide, indem dieser bloß convictio wirkt, welche etwas ganz Anderes ist, als Einsicht in den Seynsgrund. Daß man aber in der Geometrie nur strebt convictio zu wirken, welche, wie gesagt, einen unangenehmen Eindruck macht, nicht aber Einsicht in den Grund des Seyns, die, wie jede Einsicht, befriedigt und erfreut; Dies möchte neben Anderm ein Grund seyn, warum manche sonst vortreffliche Köpfe Abneigung gegen die Mathematik haben.

Ich kann mich nicht entbrechen, nochmals die, schon an einem andern Orte gegebene Figur herzusetzen (Fig. 6), deren bloßer Anblick, ohne alles Gerede, von der Wahrheit des Pythagorischen Lehrsatzes zwanzig Mal mehr Ueberzeugung giebt, als der Euklidische Mausefallenbeweis. Der für dieses Kapitel sich interessirende Leser findet den Gegenstand desselben weiter ausgeführt in der „Welt als Wille und Vorstellung", Bd. 1, §. 15, und Bd. 2, Kap. 13.

Siebentes Kapitel.

Ueber die vierte Klasse der Objekte für das Subjekt und die in ihr herrschende Gestaltung des Satzes vom zureichenden Grunde.

---

§. 40.

Allgemeine Erklärung.

Die letzte unsrer Betrachtung noch übrige Klasse der Gegenstände des Vorstellungsvermögens ist eine gar eigene, aber sehr wichtige: sie begreift für Jeden nur ein Objekt, nämlich das unmittelbare Objekt des innern Sinnes, das Subjekt des Wollens, welches für das erkennende Subjekt Objekt ist und zwar nur dem innern Sinn gegeben, daher es allein in der Zeit, nicht im Raum, erscheint, und auch da noch, wie wir sehn werden, mit einer bedeutenden Einschränkung.

§. 41.

Subjekt des Erkennens und Objekt.

Jede Erkenntniß setzt unumgänglich Subjekt und Objekt voraus. Daher ist auch das Selbstbewußtseyn nicht schlechthin einfach; sondern zerfällt, eben wie das Bewußtseyn von andern Dingen (d. i. das Anschauungsvermögen), in ein Erkanntes und ein Erkennendes. Hier tritt nun das Erkannte durchaus und ausschließlich als Wille auf.

Demnach erkennt das Subjekt sich nur als ein Wollendes, nicht aber als ein Erkennendes. Denn das vorstellende Ich, das Subjekt des Erkennens, kann, da es als nothwendiges Korrelat aller Vorstellungen, Bedingung derselben ist, nie selbst Vorstellung oder Objekt werden; sondern von ihm gilt der schöne Ausspruch des heiligen Upanischad: Id videndum non est: omnia videt; et id audiendum non est: omnia audit; sciendum non est: omnia scit; et intelligendum non est: omnia intelligit. Praeter id, videns, et sciens, et audiens, et intelligens ens aliud non est. — Oupnekhat. Vol. I, p. 202. —

Daher also giebt es kein Erkennen des Erkennens; weil dazu erfordert würde, daß das Subjekt sich vom Erkennen trennte und nun doch das Erkennen erkennte, was unmöglich ist.

Auf den Einwand: „ich erkenne nicht nur, sondern ich weiß doch auch, daß ich erkenne", würde ich antworten: Dein Wissen von deinem Erkennen ist von deinem Erkennen nur im Ausdruck unterschieden. „Ich weiß, daß ich erkenne", sagt nicht mehr, als „Ich erkenne" und dieses, so ohne weitere Bestimmung, sagt nicht mehr, als „Ich." Wenn dein Erkennen und dein Wissen von diesem Erkennen zweierlei sind, so versuche nur ein Mal jedes für sich allein zu haben, jetzt zu erkennen, ohne darum zu wissen, und jetzt wieder bloß vom Erkennen zu wissen, ohne daß dies Wissen zugleich das Erkennen sei. Freilich läßt sich von allem besonderen Erkennen abstrahiren und so zu dem Satz „Ich erkenne" gelangen, welches die letzte uns mögliche Abstraktion ist, aber identisch mit dem Satz „für mich sind Objekte" und dieser identisch mit dem „Ich bin Subjekt", welcher nicht mehr enthält als das bloße „Ich."

Nun könnte man aber fragen, woher uns, wenn das Subjekt nicht erkannt wird, seine verschiedenen Erkenntnißkräfte, Sinnlichkeit, Verstand, Vernunft bekannt seien. Diese sind uns nicht dadurch bekannt, daß das Erkennen Objekt für uns geworden ist, sonst würden über selbige nicht so viele widersprechende Urtheile vorhanden seyn; vielmehr sind sie erschlossen, oder richtiger: sie sind allgemeine Ausdrücke für die aufgestellten Klassen der Vorstellungen, die man zu jeder Zeit, eben in jenen Erkenntnißkräften, mehr oder weniger bestimmt unterschied. Aber sie sind mit Rücksicht auf das als Bedingung nothwendige Korrelat jener Vorstel-

lungen, das Subjekt, von ihnen abstrahirt, verhalten sich folglich zu den Klassen der Vorstellungen gerade so, wie das Subjekt überhaupt zum Objekt überhaupt. Wie mit dem Subjekt sofort auch das Objekt gesetzt ist (da sogar das Wort sonst ohne Bedeutung ist) und auf gleiche Weise mit dem Objekt das Subjekt, und also Subjektseyn gerade so viel bedeutet, als ein Objekt haben, und Objektseyn so viel, als vom Subjekt erkannt werden: genau eben so nun ist auch mit einem auf irgend eine Weise bestimmten Objekt sofort auch das Subjekt als auf eben solche Weise erkennend gesetzt. Insofern ist es einerlei, ob ich sage: Die Objekte haben solche und solche ihnen anhängende und eigenthümliche Bestimmungen; oder: das Subjekt erkennt auf solche und solche Weisen: einerlei, ob ich sage: die Objekte sind in solche Klassen zu theilen; oder: dem Subjekt sind solche unterschiedne Erkenntnißkräfte eigen. Auch von dieser Einsicht findet sich die Spur bei jenem wundersamen Gemisch von Tiefsinn und Oberflächlichkeit, dem Aristoteles, wie überhaupt bei ihm schon der Keim zur kritischen Philosophie liegt. De anima III, 8 sagt er: ἡ ψυχη τα οντα πως εστι παντα· (anima quodammodo est universa, quae sunt); sodann: ὁ νους εστι ειδος ειδων, d. h. der Verstand ist die Form der Formen, και ἡ αισθησις ειδος αισθητων, und die Sinnlichkeit die Form der Sinnesobjekte. Demnach nun, ob man sagt: Sinnlichkeit und Verstand sind nicht mehr; oder: die Welt hat ein Ende, — ist Eins. Ob man sagt: es giebt keine Begriffe; oder: die Vernunft ist weg und es giebt nur noch Thiere, — ist Eins.

Das Verkennen dieses Verhältnisses ist der Anlaß des Streites zwischen Realismus und Idealismus, zuletzt auftretend als Streit des alten Dogmatismus mit den Kantianern, oder der Ontologie und Metaphysik mit der transscendentalen Aesthetik und transscendentalen Logik, welcher auf dem Verkennen jenes Verhältnisses bei Betrachtung der ersten und dritten der von mir aufgestellten Klassen der Vorstellungen beruht; wie der Streit der Realisten und Nominalisten, im Mittelalter, auf dem Verkennen jenes Verhältnisses in Beziehung auf die zweite unsrer Klassen der Vorstellungen.

§. 42.

Subjekt des Wollens.

Das Subjekt des Erkennens kann, laut Obigem, nie erkannt, nie Objekt, Vorstellung, werden. Da wir dennoch nicht nur eine äußere (in der Sinnesanschauung), sondern auch eine innere Selbsterkenntniß haben, jede Erkenntniß aber, ihrem Wesen zufolge, ein Erkanntes und ein Erkennendes voraussetzt; so ist das Erkannte in uns, als solches, nicht das Erkennende, sondern das Wollende, das Subjekt des Wollens, der Wille. Von der Erkenntniß ausgehend, kann man sagen „Ich erkenne" sei ein analytischer Satz, dagegen „Ich will" ein synthetischer und zwar a posteriori, nämlich durch Erfahrung, hier durch innere (d. h. allein in der Zeit) gegeben. In sofern wäre also das Subjekt des Wollens für uns ein Objekt. Wenn wir in unser Inneres blicken, finden wir uns immer als wollend. Jedoch hat das Wollen viele Grade, vom leisesten Wunsche bis zur Leidenschaft, und daß nicht nur alle Affekte, sondern auch alle die Bewegungen unsers Innern, welche man dem weiten Begriffe Gefühl subsumirt, Zustände des Willens sind, habe ich öfter auseinandergesetzt, z. B. in den „Grundproblemen der Ethik", S. 11, und auch sonst.

Die Identität nun aber des Subjekts des Wollens mit dem erkennenden Subjekt, vermöge welcher (und zwar nothwendig) das Wort „Ich" beide einschließt und bezeichnet, ist der Weltknoten und daher unerklärlich. Denn nur die Verhältnisse der Objekte sind uns begreiflich: unter diesen aber können zwei nur insofern Eins seyn, als sie Theile eines Ganzen sind. Hier hingegen, wo vom Subjekt die Rede ist, gelten die Regeln für das Erkennen der Objekte nicht mehr, und eine wirkliche Identität des Erkennenden mit dem als wollend Erkannten, also des Subjekts mit dem Objekte, ist unmittelbar gegeben. Wer aber das Unerklärliche dieser Identität sich recht vergegenwärtigt, wird sie mit mir das Wunder κατ' εξοχην nennen.

Wie nun das subjektive Korrelat der ersten Klasse der Vorstellungen der Verstand ist, das der zweiten die Vernunft, das der dritten die reine Sinnlichkeit; so finden wir als das dieser vierten den innern Sinn, oder überhaupt das Selbstbewußtseyn.

§. 43.

Das Wollen. Gesetz der Motivation.

Eben weil das Subjekt des Wollens dem Selbstbewußtseyn unmittelbar gegeben ist, läßt sich nicht weiter definiren, oder beschreiben, was Wollen sei: vielmehr ist es die unmittelbarste aller unserer Erkenntnisse, ja die, deren Unmittelbarkeit auf alle übrigen, als welche sehr mittelbar sind, zuletzt Licht werfen muß.

Bei jedem wahrgenommenen Entschluß sowohl Anderer, als unsrer selbst, halten wir uns berechtigt, zu fragen Warum? d. h. wir setzen als nothwendig voraus, es sei ihm etwas vorhergegangen, daraus er erfolgt ist, und welches wir den Grund, genauer, das Motiv der jetzt erfolgenden Handlung nennen. Ohne ein solches ist dieselbe uns so undenkbar, wie die Bewegung eines leblosen Körpers ohne Stoß, oder Zug. Demnach gehört das Motiv zu den Ursachen und ist auch bereits unter diesen als die dritte Form der Kausalität, §. 20, aufgezählt und charakterisirt worden. Allein die ganze Kausalität ist nur die Gestalt des Satzes vom Grunde in der ersten Klasse der Objekte, also in der in äußerer Anschauung gegebenen Körperwelt. Dort ist sie das Band der Veränderungen unter einander, indem die Ursache die von außen hinzutretende Bedingung jedes Vorgangs ist. Das Innere solcher Vorgänge hingegen bleibt uns dort ein Geheimniß: denn wir stehn daselbst immer draußen. Da sehn wir wohl diese Ursache jene Wirkung mit Nothwendigkeit hervorbringen: aber wie sie eigentlich Das könne, was nämlich dabei im Innern vorgehe, erfahren wir nicht. So sehn wir die mechanischen, physikalischen, chemischen Wirkungen, und auch die der Reize, auf ihre respektiven Ursachen jedes Mal erfolgen; ohne deswegen jemals den Vorgang durch und durch zu verstehn; sondern die Hauptsache dabei bleibt uns ein Mysterium: wir schreiben sie alsdann den Eigenschaften der Körper, den Naturkräften, auch der Lebenskraft, zu, welches jedoch lauter qualitates occultae sind. Nicht besser nun würde es mit unserm Verständniß der Bewegungen und Handlungen der Thiere und Menschen stehn, und wir würden auch diese auf unerklärliche Weise durch ihre Ursachen (Motive) hervorgerufen sehn; wenn uns nicht hier die Einsicht in das Innere des Vorgangs eröffnet wäre: wir wissen nämlich, aus der an uns selbst

gemachten innern Erfahrung, daß dasselbe ein Willensakt ist, welcher durch das Motiv, das in einer bloßen Vorstellung besteht, hervorgerufen wird. Die Einwirkung des Motivs also wird von uns nicht bloß, wie die aller andern Ursachen, von außen und daher nur mittelbar, sondern zugleich von innen, ganz unmittelbar und daher ihrer ganzen Wirkungsart nach, erkannt. Hier stehn wir gleichsam hinter den Koulissen und erfahren das Geheimniß, wie, dem innersten Wesen nach, die Ursach die Wirkung herbeiführt: denn hier erkennen wir auf einem ganz andern Wege, daher in ganz anderer Art. Hieraus ergiebt sich der wichtige Satz: die Motivation ist die Kausalität von innen gesehn. Diese stellt sich demnach hier in ganz anderer Weise, in einem ganz andern Medio, für eine ganz andere Art des Erkennens dar: daher nun ist sie als eine besondere und eigenthümliche Gestalt unseres Satzes aufzuführen, welcher sonach hier auftritt als Satz vom zureichenden Grunde des Handelns, principium rationis sufficientis agendi, kürzer, Gesetz der Motivation.

Zu anderweitiger Orientirung, in Bezug auf meine Philosophie überhaupt, füge ich hier hinzu, daß, wie das Gesetz der Motivation sich zu dem oben, §. 20, aufgestellten Gesetz der Kausalität verhält; so diese vierte Klasse von Objekten für das Subjekt, also der in uns selbst wahrgenommene Wille, zur ersten Klasse. Diese Einsicht ist der Grundstein meiner ganzen Metaphysik.

Ueber die Art und die Nothwendigkeit der Wirkung der Motive, das Bedingtseyn derselben durch den empirischen, individuellen Charakter, wie auch durch die Erkenntnißfähigkeit der Individuen u. s. w. verweise ich auf meine Preisschrift über die Freiheit des Willens, woselbst dies Alles ausführlich abgehandelt ist.

§. 44.

Einfluß des Willens auf das Erkennen.

Nicht auf eigentlicher Kausalität, sondern auf der §. 42 erörterten Identität des erkennenden mit dem wollenden Subjekt beruht der Einfluß, den der Wille auf das Erkennen ausübt, indem er es nöthigt, Vorstellungen, die demselben ein Mal gegenwärtig gewesen, zu wiederholen, überhaupt die Aufmerksamkeit auf dieses oder jenes zu richten und eine beliebige Gedankenreihe hervorzu-

rufen. Auch hierin wird er bestimmt durch das Gesetz der Motivation, welchem gemäß er auch der heimliche Lenker der sogenannten Ideenassociation ist, der ich im 2. Bande der Welt als W. und V. ein eigenes Kapitel (das 14.) gewidmet habe, und welche selbst nichts Anderes ist, als die Anwendung des Satzes vom Grunde, in seinen vier Gestalten, auf den subjektiven Gedankenlauf, also auf die Gegenwart der Vorstellungen im Bewußtseyn. Der Wille des Individuums aber ist es, der das ganze Getriebe in Thätigkeit versetzt, indem er dem Interesse, d. h. den individuellen Zwecken der Person gemäß, den Intellekt antreibt, zu seinen gegenwärtigen Vorstellungen die mit ihnen logisch oder analogisch, oder durch räumliche, oder zeitliche Nachbarschaft verschwisterten herbeizuschaffen. Die Thätigkeit des Willens hiebei ist jedoch so unmittelbar, daß sie meistens nicht ins deutliche Bewußtseyn fällt; und so schnell, daß wir uns bisweilen nicht ein Mal des Anlasses zu einer also hervorgerufenen Vorstellung bewußt werden, wo es uns dann scheint, als sei Etwas ohne allen Zusammenhang mit einem Andern in unser Bewußtseyn gekommen: daß aber dies nicht geschehen könne, ist eben, wie oben gesagt, die Wurzel des Satzes vom zureichenden Grunde, und hat in dem erwähnten Kapitel seine nähere Erörterung gefunden. Jedes unsrer Phantasie sich plötzlich darstellende Bild, auch jedes Urtheil, das nicht auf seinen vorher gegenwärtig gewesenen Grund folgt, muß durch einen Willensakt hervorgerufen seyn, der ein Motiv hat, obwohl das Motiv, weil es geringfügig, und der Willensakt, weil seine Erfüllung so leicht ist, daß sie mit ihm zugleich da ist, oft nicht wahrgenommen werden.

§. 45.

Gedächtniß.

Die Eigenthümlichkeit des erkennenden Subjekts, daß es in Vergegenwärtigung von Vorstellungen dem Willen desto leichter gehorcht, je öfter solche Vorstellungen ihm schon gegenwärtig gewesen sind, d. h. seine Uebungsfähigkeit, ist das Gedächtniß. Der gewöhnlichen Darstellung desselben, als eines Behältnisses, in welchem wir einen Vorrath fertiger Vorstellungen aufbewahrten, die wir folglich immer hätten, nur ohne uns derselben immer bewußt zu seyn, — kann ich nicht beistimmen. Die willkührliche

Wiederholung gegenwärtig gewesener Vorstellungen wird durch Uebung so leicht, daß, sobald ein Glied einer Reihe von Vorstellungen uns gegenwärtig geworden ist, wir alsbald die übrigen, selbst oft scheinbar gegen unsern Willen, hinzurufen. Will man von dieser Eigenthümlichkeit unseres Vorstellungsvermögens ein Bild (wie Platon eines giebt, indem er das Gedächtniß mit einer weichen Masse vergleicht, welche Eindrücke annimmt und bewahrt), so scheint mir das richtigste das eines Tuchs, welches die Falten, in die es oft gelegt ist, nachher gleichsam von selbst wieder schlägt. Wie der Leib dem Willen durch Uebung gehorchen lernt, eben so das Vorstellungsvermögen. Keineswegs ist, wie die gewöhnliche Darstellung es annimmt, eine Erinnerung immer die selbe Vorstellung, die gleichsam aus ihrem Behältniß wieder hervorgeholt wird, sondern jedesmal entsteht wirklich eine neue, nur mit besondrer Leichtigkeit durch die Uebung: daher kommt es, daß Phantasmen, welche wir im Gedächtniß aufzubewahren glauben, eigentlich aber nur durch öftere Wiederholung üben, unvermerkt sich ändern, was wir inne werden, wenn wir einen alten bekannten Gegenstand nach langer Zeit wiedersehn und er dem Bilde, das wir von ihm mitbringen, nicht vollkommen entspricht. Dies könnte nicht seyn, wenn wir ganz fertige Vorstellungen aufbewahrten. Eben daher kommt es, daß erworbene Kenntnisse, wenn wir sie nicht üben, allmälig aus unserm Gedächtniß verschwinden; weil sie eben nur aus der Gewohnheit und dem Griffe kommende Uebungsstücke sind: so z. B. vergessen die meisten Gelehrten ihr Griechisch, und die heimgekehrten Künstler ihr Italiänisch. Ebenfalls erklärt sich daraus, daß, wenn wir einen Namen, einen Vers oder dergleichen ehemals wohl gewußt, aber in vielen Jahren nicht gedacht haben, wir ihn mit Mühe zurückbringen, aber, wenn dieses gelungen ist, ihn abermals auf einige Jahre zur Disposition haben; weil jetzt die Uebung erneuert ist. Daher soll wer mehrere Sprachen versteht in jeder derselben von Zeit zu Zeit etwas lesen; wodurch er seinen Besitz sich erhält.

Hieraus erklärt sich auch, warum die Umgebungen und Begebenheiten unsrer Kindheit sich so tief dem Gedächtniß einprägen; weil wir nämlich als Kinder nur wenige und hauptsächlich anschauliche Vorstellungen haben und wir diese daher, um beschäftigt zu seyn, unabläßig wiederholen. Bei Menschen, die zum Selbst-

denken wenig Fähigkeit haben, ist dieses ihr ganzes Leben hindurch (und zwar nicht nur mit anschaulichen Vorstellungen, sondern auch mit Begriffen und Worten) der Fall, daher solche bisweilen, wenn nämlich nicht Stumpfheit und Geistesträgheit es verhindert, ein sehr gutes Gedächtniß haben. Dagegen hat das Genie bisweilen kein vorzügliches Gedächtniß, wie Rousseau Dies von sich selbst angiebt: es wäre daraus zu erklären, daß dem Genie die große Menge neuer Gedanken und Kombinationen zu vielen Wiederholungen keine Zeit läßt; wiewohl dasselbe sich wohl nicht leicht mit einem ganz schlechten Gedächtniß findet, weil die größere Energie und Beweglichkeit der gesammten Denkkraft hier die anhaltende Uebung ersetzt. Auch wollen wir nicht vergessen, daß die Mnemosyne die Mutter der Musen ist. Man kann demnach sagen: das Gedächtniß steht unter zwei einander antagonistischen Einflüssen: dem der Energie des Vorstellungsvermögens einerseits und dem der Menge der dieses beschäftigenden Vorstellungen andererseits. Je kleiner der erste Faktor, desto kleiner muß auch der andere seyn, um ein gutes Gedächtniß zu liefern; und je größer der zweite, desto größer muß der andere seyn. Hieraus erklärt sich auch, warum Menschen, die unabläßig Romane lesen, dadurch ihr Gedächtniß verlieren; weil nämlich auch bei ihnen, eben wie beim Genie, die Menge von Vorstellungen, die hier aber nicht eigne Gedanken und Kombinationen, sondern fremde, rasch vorüberziehende Zusammenstellungen sind, zur Wiederholung und Uebung keine Zeit noch Geduld läßt: und was beim Genie die Uebung kompensirt geht ihnen ab. Uebrigens unterliegt die ganze Sache noch der Korrektion, daß Jeder das meiste Gedächtniß hat für Das, was ihn interessirt, das wenigste für das Uebrige. Daher vergißt mancher große Geist die kleinen Angelegenheiten und Vorfälle des täglichen Lebens, imgleichen die ihm bekannt gewordenen unbedeutenden Menschen unglaublich schnell; während beschränkte Köpfe das Alles trefflich behalten: nichtsdestoweniger wird Jener für die ihm wichtigen Dinge und für das an sich selbst Bedeutende ein gutes, wohl gar ein stupendes Gedächtniß haben.

Ueberhaupt aber ist leicht einzusehen, daß wir am besten solche Reihen von Vorstellungen behalten, welche unter sich am Bande einer oder mehrerer der angegebenen Arten von Gründen und Folgen zusammenhängen; schwerer aber die, welche nicht unter

sich, sondern nur mit unserm Willen nach dem Gesetze der Motivation verknüpft, d. h. willkührlich zusammengestellt sind. Bei jenen nämlich ist in dem uns a priori bewußten Formalen die Hälfte der Mühe uns erlassen: Dieses, wie überhaupt alle Kenntniß a priori, hat auch wohl Platons Lehre, daß alles Lernen nur ein Erinnern sei, veranlaßt. —

Man suche Das, was man dem Gedächtniß einverleiben will, so viel als möglich, auf ein anschauliches Bild zurückzuführen, sei es nun unmittelbar oder als Beispiel der Sache, oder als bloßes Gleichniß, Analogon, oder wie noch sonst; weil alles Anschauliche viel fester haftet, als das bloß in abstracto Gedachte, oder gar nur Worte. Darum behalten wir so sehr viel besser was wir erlebt, als was wir gelesen haben.

Achtes Kapitel.

Allgemeine Bemerkungen und Resultate.

---

§. 46.

Die systematische Ordnung.

Die Reihenfolge, in welcher ich die verschiedenen Gestaltungen unseres Satzes aufgestellt habe, ist nicht die systematische, sondern bloß der Deutlichkeit wegen gewählt, um das Bekanntere und Das, welches das Uebrige am wenigsten voraussetzt, voranzuschicken; gemäß der Regel des Aristoteles: και μαθησεως ουκ απο του πρωτου, και της του πραγματος αρχης ενιοτε αρκτεον, αλλ' οθεν ραστ' αν μαθοι. (et doctrina non a primo, ac rei principio aliquando inchoanda est, sed unde quis facilius discat.) Metaph. IV. 1. Die systematische Ordnung, in der die Klassen der Gründe folgen müßten, ist aber diese. Zuerst müßte der Satz vom Seynsgrund angeführt werden und zwar von diesem wieder zuerst seine Anwendung auf die Zeit, als welche das einfache, nur das Wesentliche enthaltende Schema aller übrigen Gestaltungen des Satzes vom zureichenden Grunde, ja, der Urtypus aller Endlichkeit ist. Dann müßte, nach Aufstellung des Seynsgrundes auch im Raum, das Gesetz der Kausalität, diesem das der Motivation folgen und der Satz vom zureichenden Grunde des Erkennens zuletzt aufgestellt werden; da die andern auf unmittelbare Vorstellungen, dieser aber auf Vorstellungen aus Vorstellungen geht.

Die hier ausgesprochene Wahrheit, daß die Zeit das einfache, nur das Wesentliche enthaltende Schema aller Gestaltungen des Satzes vom Grunde ist, erklärt uns die absolut vollkommene Klarheit und Genauigkeit der Arithmetik, worin keine andere Wissenschaft ihr gleichkommen kann. Alle Wissenschaften nämlich beruhen auf dem Satze vom Grunde, indem sie durchweg Verknüpfungen von Gründen und Folgen sind. Die Zahlenreihe nun aber ist die einfache und alleinige Reihe der Seynsgründe und Folgen in der Zeit: wegen dieser vollkommenen Einfachheit, indem nichts ihr zur Seite liegen bleibt, noch irgendwo unbestimmte Beziehungen sind, läßt sie an Genauigkeit, Apodikticität und Deutlichkeit nichts zu wünschen übrig. Hierin stehn alle andern Wissenschaften ihr nach; sogar die Geometrie: weil aus den drei Dimensionen des Raums so viele Beziehungen hervorgehn, daß die Uebersicht derselben sowohl der reinen, wie der empirischen Anschauung zu schwer fällt; daher die komplicirteren Aufgaben der Geometrie nur durch Rechnung gelöst werden, die Geometrie also eilt, sich in Arithmetik aufzulösen. Daß die übrigen Wissenschaften mancherlei verdunkelnde Elemente enthalten, brauche ich nicht darzuthun.

§. 47.

Zeitverhältniß zwischen Grund und Folge.

Nach den Gesetzen der Kausalität und der Motivation muß der Grund der Folge, der Zeit nach, vorhergehn. Dies ist durchaus wesentlich, wie ich ausführlich dargethan habe im 2. Bande meines Hauptwerks, Kap. 4, S. 41, 42 der 2. Aufl. (3. Aufl. S. 44 fg.); worauf ich hier verweise, um mich nicht zu wiederholen. Danach wird man sich nicht irre machen lassen durch Beispiele, wie Kant (Krit. d. rein. Vern., 1. Aufl., S. 202; 5. Aufl., S. 248) eines anführt, nämlich daß die Ursache der Stubenwärme, der Ofen, mit dieser seiner Wirkung zugleich sei, — sobald man nur bedenkt, daß nicht ein Ding Ursach des andern, sondern ein Zustand Ursach des andern ist. Der Zustand des Ofens, daß er eine höhere Temperatur, als das ihn umgebende Medium hat, muß der Mittheilung des Ueberschusses seiner Wärme an dieses vorhergehn; und da nun jede erwärmte Luftschicht einer hinzuströmenden kälteren Platz macht, erneuert sich der erste Zustand, die

Urſach, und folglich auch der zweite, die Wirkung, ſo lange, als Ofen und Stube nicht dieſelbe Temperatur haben. Es iſt hier alſo nicht eine dauernde Urſach, Ofen, und eine dauernde Wirkung, Stubenwärme, die zugleich wären, ſondern eine Kette von Veränderungen, nämlich eine ſtete Erneuerung zweier Zuſtände, deren einer Wirkung des andern iſt. Wohl aber iſt aus dieſem Beiſpiel zu erſehn, welchen unklaren Begriff von der Kauſalität ſogar noch Kant hatte.

Hingegen der Satz vom zureichenden Grunde des Erkennens bringt kein Zeitverhältniß mit ſich, ſondern allein ein Verhältniß für die Vernunft: alſo ſind vor und nach hier ohne Bedeutung.

Beim Satz vom Grunde des Seyns iſt, ſofern er in der Geometrie gilt, ebenfalls kein Zeitverhältniß, ſondern allein ein räumliches, von dem ſich ſagen ließe, alles wäre zugleich, wenn nicht das Zugleich hier, ſowohl als das Nacheinander, ohne Bedeutung wäre. In der Arithmetik dagegen iſt der Seynsgrund nichts anderes, als eben das Zeitverhältniß ſelbſt.

§. 48.

Reciprokation der Gründe.

Der Satz vom zureichenden Grunde kann in jeder ſeiner Bedeutungen ein hypothetiſches Urtheil begründen, wie denn auch jedes hypothetiſche Urtheil zuletzt auf ihm beruht, und immer bleiben dabei die Geſetze der hypothetiſchen Schlüſſe gültig, nämlich: vom Daſeyn des Grundes auf das Daſeyn der Folge, und vom Nichtſeyn der Folge auf das Nichtſeyn des Grundes, iſt der Schluß richtig: aber vom Nichtſeyn des Grundes auf das Nichtſeyn der Folge, und vom Daſeyn der Folge auf das Daſeyn des Grundes iſt der Schluß unrichtig. Nun iſt es merkwürdig, daß dennoch in der Geometrie faſt überall auch vom Daſeyn der Folge auf das Daſeyn des Grundes und vom Nichtſeyn des Grundes auf das Nichtſeyn der Folge geſchloſſen werden kann. Dies kommt daher, daß, wie §. 37 gezeigt iſt, jede Linie die Lage der andern beſtimmt und es dabei einerlei iſt, von welcher man anfangen, d. h. welche man als Grund und welche als Folge betrachten will. Man kann hievon ſich überzeugen, indem man ſämmtliche geometriſche Lehrſätze durchgeht. Nur da, wo nicht bloß von Figur, d. h. von Lage der Linien, ſondern von Flächeninhalt, abgeſehn von der Figur, die Rede iſt, kann man meiſtens nicht vom Daſeyn der Folge auf das Daſeyn des Grundes ſchließen, oder vielmehr die Sätze reciprociren und das Bedingte zur Bedingung machen. Ein Beiſpiel hievon giebt der Satz: Wenn Dreiecke gleiche Grundlinien und gleiche Höhen haben, ſind ſie an Flächeninhalt gleich. Er läßt ſich nicht alſo umkehren: Wenn Dreiecke gleichen Flächeninhalt haben, ſind auch ihre Grundlinien und Höhen gleich. Denn die Höhen können ſich auch umgekehrt wie die Grundlinien verhalten.

Daß das Geſetz der Kauſalität keine Reciprokation zulaſſe, indem die Wirkung nie die Urſach ihrer Urſache ſeyn könne, und daher der Begriff der Wechſelwirkung, ſeinem eigentlichen Sinne nach, nicht zuläſſig ſei, iſt ſchon oben, §. 20, zur Sprache gekommen. — Eine Reciprokation nach dem Satz vom Grunde des Erkennens könnte nur bei Wechſelbegriffen Statt finden; indem nur die Sphären dieſer ſich gegenſeitig decken. Außerdem giebt ſie den circulus vitiosus.

§. 49.

Die Nothwendigkeit.

Der Satz vom zureichenden Grunde, in allen ſeinen Geſtalten, iſt das alleinige Princip und der alleinige Träger aller und jeder Nothwendigkeit. Denn Nothwendigkeit hat keinen andern wahren und deutlichen Sinn, als den der Unausbleiblichkeit der Folge, wenn der Grund geſetzt iſt. Demnach iſt jede Nothwendigkeit bedingt; abſolute, d. h. unbedingte, Nothwendigkeit alſo eine contradictio in adjecto. Denn Nothwendig-ſeyn kann nie etwas Anderes beſagen, als aus einem gegebenen Grunde folgen. Will man es hingegen definiren „was nicht nichtſeyn kann“; ſo giebt man eine bloße Worterklärung und flüchtet ſich, um die Sacherklärung zu vermeiden, hinter einen höchſt abſtrakten Begriff; von wo man jedoch ſogleich herauszutreiben iſt durch die Frage, wie es denn möglich, oder nur denkbar, ſei, daß irgend etwas nicht nichtſeyn könne; da ja doch alles Daſeyn bloß empiriſch gegeben iſt? Da ergiebt ſich denn, daß es nur inſofern möglich ſei, als irgend ein Grund geſetzt oder vorhanden iſt, aus dem es folgt.

Nothwendigseyn und Aus einem gegebenen Grunde folgen sind mithin Wechselbegriffe, welche als solche überall einer an die Stelle des andern gesetzt werden können. Der bei den Philosophastern beliebte Begriff vom „absolut nothwendigen Wesen" enthält also einen Widerspruch: durch das Prädikat „absolut" (d. h. „von nichts Anderm abhängig") hebt er die Bestimmung auf, durch welche allein das „Nothwendige" denkbar ist und einen Sinn hat. Wir haben daran wieder ein Beispiel vom Mißbrauch abstrakter Begriffe zum Behuf metaphysischer Erschleichung, wie ich ähnlich nachgewiesen habe am Begriff „Immaterielle Substanz", „Grund schlechthin", „Ursache überhaupt" u. s. w.*) Ich kann es nicht genug wiederholen, daß alle abstrakte Begriffe durch die Anschauung zu kontroliren sind.

Demnach giebt es, den vier Gestalten des Satzes vom Grunde gemäß, eine vierfache Nothwendigkeit. 1) Die logische, nach dem Satz vom Erkenntnißgrunde, vermöge welcher, wenn man die Prämissen hat gelten lassen, die Konklusion unweigerlich zuzugeben ist. 2) Die physische, nach dem Gesetz der Kausalität, vermöge welcher, sobald die Ursache eingetreten ist, die Wirkung nicht ausbleiben kann. 3) Die mathematische, nach dem Satz vom Grunde des Seyns, vermöge welcher jedes von einem wahren geometrischen Lehrsatze ausgesagte Verhältniß so ist, wie er es besagt, und jede richtige Rechnung unwiderleglich bleibt. 4) Die moralische, vermöge welcher jeder Mensch, auch jedes Thier, nach eingetretenem Motiv, die Handlung vollziehn muß, welche seinem angeborenen und unveränderlichen Charakter allein gemäß ist und demnach jetzt so unausbleiblich, wie jede andere Wirkung einer Ursach, erfolgt; wenn sie gleich nicht so leicht, wie jede andere, vorherzusagen ist, wegen der Schwierigkeit der Ergründung und vollständigen Kenntniß des individuellen empirischen Charakters und der ihm beigegebenen Erkenntnißsphäre; als welche zu erforschen ein ander Ding ist, als die Eigenschaften eines Mittelsalzes kennen zu lernen und danach seine Reaktion vorherzusagen. Ich darf nicht müde werden, dies zu wiederholen, wegen der Ignoranten und Dummköpfe, welche die einhellige Belehrung so vieler großen Geister für nichts achtend, noch immer, zu Gunsten ihrer Rockenphilosophie, das Gegentheil zu behaupten dreist genug sind. Bin ich doch kein Philosophieprofessor, der nöthig hätte, vor dem Unverstande des andern Bücklinge zu machen.

*) Vergl. über „immaterielle Substanz" die Welt als Wille und Vorstellung, I, 551 fg. der 2. Aufl. (I, 582 fg. der 3. Aufl.), und über „Grund schlechthin" den §. 52 des vorliegenden Werkes. Der Herausgeber.

§. 50.

Reihen der Gründe und Folgen.

Nach dem Gesetz der Kausalität ist die Bedingung immer wieder bedingt und zwar auf gleiche Art: daher entsteht a parte ante eine series in infinitum. Eben so ist es mit dem Seynsgrund im Raum: jeder relative Raum ist eine Figur, hat Gränzen, die ihn mit einem andern in Verbindung setzen und wieder die Figur dieses andern bedingen, und so nach allen Dimensionen, in infinitum. Betrachtet man aber eine einzelne Figur in sich, so hat die Reihe der Seynsgründe ein Ende; weil man von einem gegebenen Verhältniß anhub: wie auch die Reihe der Ursachen ein Ende hat, wenn man bei irgend einer Ursach beliebig stehn bleibt. In der Zeit hat die Reihe der Seynsgründe sowohl a parte ante, wie parte post eine unendliche Ausdehnung, indem jeder Augenblick durch einen früheren bedingt tst und den folgenden nothwendig herbeiführt, die Zeit also weder Anfang noch Ende haben kann. Die Reihe der Erkenntnißgründe dagegen, d. h. eine Reihe von Urtheilen, deren jedes dem andern logische Wahrheit ertheilt, endigt immer irgendwo, nämlich entweder in einer empirischen, oder transscendentalen, oder metalogischen Wahrheit. Ist das erstere, also eine empirische Wahrheit der Grund des obersten Satzes, darauf man geführt worden, und man fährt fort zu fragen Warum; so ist was man jetzt verlangt kein Erkenntnißgrund mehr, sondern eine Ursach: d. h. die Reihe der Gründe des Erkenneus geht über in die Reihe der Gründe des Werdens. Macht man nun aber es ein Mal umgekehrt, läßt nämlich die Reihe der Gründe des Werdens, damit sie ein Ende finden könne, übergehn in die Reihe der Gründe des Erkennens; so ist Dies nie durch die Natur der Sache herbeigeführt, sondern durch specielle Absicht, also ein Kniff, und zwar ist es das unter dem Namen des ontologischen Beweises bekannte Sophisma. Nämlich nachdem man,

durch den kosmologischen Beweis, zu einer Ursache gelangt ist, bei welcher man stehn zu bleiben Belieben trägt, um sie zur ersten zu machen, das Gesetz der Kausalität jedoch sich nicht so zur Ruhe bringen läßt, sondern fortfahren will, Warum zu fragen; so schafft man es heimlich bei Seite und schiebt ihm den ihm von Weitem ähnlich sehenden Satz vom Erkenntnißgrund unter, giebt also, statt der hier verlangten Ursach, einen Erkenntnißgrund, der aus dem zu beweisenden, seiner Realität nach also noch problematischen, Begriff selbst geschöpft wird und der nun, weil er doch ein Grund ist, als Ursache figuriren muß. Natürlich hat man jenen Begriff schon zum voraus darauf eingerichtet, indem man die Realität, allenfalls, des Anstandes halber, noch in ein Paar Hüllen gewickelt, hineinlegte und sich also die nunmehrige, freudige Ueberraschung, sie darin zu finden, vorbereitete, — wie wir Dies schon oben, §. 7, näher beleuchtet haben. — Beruht hingegen eine Kette von Urtheilen zuletzt auf einem Satz von transscendentaler, oder metalogischer Wahrheit, und man fährt fort zu fragen Warum; so giebt es darauf keine Antwort, weil die Frage keinen Sinn hat, nämlich nicht weiß, was für einen Grund sie fordert. Denn der Satz vom Grunde ist das Princip aller Erklärung: eine Sache erklären heißt ihren gegebenen Bestand, oder Zusammenhang, zurückführen auf irgend eine Gestaltung des Satzes vom Grunde, der gemäß er seyn muß, wie er ist. Diesem gemäß ist der Satz vom Grunde selbst, d. h. der Zusammenhang, den er, in irgend einer Gestalt, ausdrückt, nicht weiter erklärbar; weil es kein Princip giebt, das Princip aller Erklärung zu erklären, — oder wie das Auge Alles sieht, nur sich selbst nicht. — Von den Motiven giebt es zwar Reihen, indem der Entschluß zur Erreichung eines Zwecks, Motiv wird des Entschlusses zu einer ganzen Reihe von Mitteln: doch endigt diese Reihe immer a parte priori in einer Vorstellung aus den zwei ersten Klassen, woselbst das Motiv liegt, welches ursprünglich vermochte, diesen individuellen Willen in Bewegung zu setzen. Daß es nun Dieses konnte, ist ein Datum zur Erkenntniß des hier gegebenen empirischen Charakters: warum dieser aber dadurch bewegt werde, kann nicht beantwortet werden, weil der intelligible Charakter außer der Zeit liegt und nie Objekt wird. Die Reihe der Motive als solcher findet also in einem solchen letzten Motiv ihr Ende und geht, je-

nachdem ihr letztes Glied ein reales Objekt, oder ein bloßer Begriff war, über in die Reihe der Ursachen, oder in die der Erkenntnißgründe.

§. 51.

Jede Wissenschaft hat eine der Gestaltungen des Satzes vom Grunde vor den andern zum Leitfaden.

Weil die Frage Warum immer einen zureichenden Grund will und die Verbindung der Erkenntnisse nach dem Satz vom zureichenden Grunde die Wissenschaft vom bloßen Aggregat von Erkenntnissen unterscheidet, ist §. 4 gesagt worden, daß das Warum die Mutter der Wissenschaften sei. Auch findet sich, daß in jeder derselben Eine der Gestaltungen unsres Satzes, vor den übrigen, der Leitfaden ist; obgleich in derselben auch die andern, nur mehr untergeordnet, Anwendung finden. So ist in der reinen Mathematik der Seynsgrund Hauptleitfaden (obgleich die Darstellung in den Beweisen nur am Erkenntnißgrunde fortschreitet); in der angewandten tritt zugleich das Gesetz der Kausalität auf; und dieses gewinnt ganz die Oberherrschaft in der Physik, Chemie, Geologie u. a. m. Der Satz vom Grunde des Erkennens findet durchaus in allen Wissenschaften starke Anwendung, da in allen das Besondre aus dem Allgemeinen erkannt wird. Hauptleitfaden und fast allein herrschend aber ist er in der Botanik, Zoologie, Mineralogie und andern klassifizirenden Wissenschaften. Das Gesetz der Motivation ist, wenn man alle Motive und Maximen, welche sie auch seien, als Gegebenes betrachtet, aus dem man das Handeln erklärt, Hauptleitfaden der Geschichte, Politik, pragmatischen Psychologie u. a. — wenn man aber die Motive und Maximen selbst, ihrem Werth und Ursprung nach, zum Gegenstand der Untersuchung macht, Leitfaden der Ethik. Im 2. Bande meines Hauptwerks findet man, Kap. 12, S. 126 der 2. Aufl. (3. Aufl. S. 139), die oberste Eintheilung der Wissenschaften nach diesem Princip ausgeführt.

§. 52.

Zwei Hauptresultate.

Ich habe mich bestrebt, in dieser Abhandlung zu zeigen, daß der Satz vom zureichenden Grund ein gemeinschaftlicher Ausdruck

sei für vier ganz verschiedene Verhältnisse, deren jedes auf einem besonderen und (da der Satz vom zureichenden Grund ein synthetischer a priori ist) a priori gegebenen Gesetze beruht, von welchen vier, nach dem Grundsatz der Specifikation gefundenen, Gesetzen, nach dem Grundsatz der Homogeneität angenommen werden muß, daß, so wie sie in einem gemeinschaftlichen Ausdruck zusammentreffen, sie auch aus einer und derselben Urbeschaffenheit unsers ganzen Erkenntnißvermögens, als ihrer gemeinschaftlichen Wurzel, entspringen, welche demnach anzusehen wäre als der innerste Keim aller Dependenz, Relativität, Instabilität und Endlichkeit der Objekte unseres in Sinnlichkeit, Verstand und Vernunft, Subjekt und Objekt befangenen Bewußtseyns, oder derjenigen Welt, welche der hohe Platon wiederholentlich als das αει γιγνομενον μεν και απολλυμενον, οντως δε ουδεποτε ον, deren Erkenntniß nur eine δοξα μετ' αισθησεως αλογου wäre, herabsetzt, und welche das Christenthum, mit richtigem Sinn, nach derjenigen Gestaltung unseres Satzes, welche ich §. 46 als sein einfachstes Schema und den Urtypus aller Endlichkeit bezeichnet habe, die Zeitlichkeit nennt. Der allgemeine Sinn des Satzes vom Grunde überhaupt läuft darauf zurück, daß immer und überall Jegliches nur vermöge eines Andern ist. Nun ist aber der Satz vom Grund in allen seinen Gestalten a priori, wurzelt also in unserem Intellekt: daher darf er nicht auf das Ganze aller daseienden Dinge, die Welt, mit Einschluß dieses Intellekts, in welchem sie dasteht, angewandt werden. Denn eine solche, vermöge apriorischer Formen sich darstellende Welt ist eben deshalb bloße Erscheinung: was daher nur in Folge eben dieser Formen von ihr gilt, findet keine Anwendung auf sie selbst, d. h. auf das in ihr sich darstellende Ding an sich. Daher kann man nicht sagen: „Die Welt und alle Dinge in ihr existiren vermöge eines Andern"; — welcher Satz eben der kosmologische Beweis ist.

Ist mir die Ableitung des so eben ausgesprochenen Resultats durch gegenwärtige Abhandlung gelungen; so wäre, dächte ich, an jeden Philosophen, der, bei seinen Spekulationen, auf den Satz vom zureichenden Grunde einen Schluß baut, oder überhaupt nur von einem Grunde spricht, die Forderung zu machen, daß er bestimme, welche Art von Grund er meyne. Man könnte glauben, daß, so oft von einem Grunde die Rede ist, Jenes sich von selbst

ergebe und keine Verwechselung möglich sei. Allein es finden sich nur gar zu viele Beispiele, theils daß die Ausdrücke Grund und Ursach verwechselt und ohne Unterscheidung gebraucht werden, theils daß im Allgemeinen von einem Grund und Begründeten, Princip und Principiat, Bedingung und Bedingten geredet wird, ohne nähere Bestimmung; vielleicht eben weil man sich im Stillen eines unberechtigten Gebrauchs dieser Begriffe bewußt ist. So spricht selbst Kant von dem Ding an sich als dem Grunde der Erscheinung. So spricht er (Krit. d. r. V., 5. Aufl., S. 590) von einem Grunde der Möglichkeit aller Erscheinung; von einem intelligiblen Grund der Erscheinungen; von einer intelligiblen Ursach, einem unbekannten Grund der Möglichkeit der sinnlichen Reihe überhaupt (592); von einem den Erscheinungen zum Grunde liegenden transscendentalen Objekt und dem Grunde warum unsre Sinnlichkeit diese viel mehr als alle andern obersten Bedingungen habe (S. 641); und so an mehreren Stellen. Welches alles mir schlecht zu passen scheint zu jenen gewichtigen, tiefsinnigen, ja unsterblichen Worten (S. 591): „daß die Zufälligkeit*) der Dinge selbst nur Phänomen sei und auf keinen andern Regressus führen könne, als den empirischen, der die Phänomene bestimmt."

Daß, seit Kant, die Begriffe Grund und Folge, Princip und Principiat u. s. w. noch viel unbestimmter und ganz und gar transscendent gebraucht sind, weiß Jeder, dem die neueren philosophischen Schriften bekannt sind.

Gegen diesen unbestimmten Gebrauch des Wortes Grund und mit ihm des Satzes vom zureichenden Grunde überhaupt ist Folgendes meine Einwendung und zugleich das zweite, mit dem ersten genau verbundene Resultat, welches diese Abhandlung über ihren eigentlichen Gegenstand giebt. Obgleich die vier Gesetze unseres Erkenntnißvermögens, deren gemeinschaftlicher Ausdruck der Satz vom zureichenden Grunde ist, durch ihren gemeinsamen Charakter, und dadurch, daß alle Objekte des Subjekts unter sie vertheilt sind, sich ankündigen als durch Eine und dieselbe Ur-

*) Die empirische Zufälligkeit ist gemeint, welche bei Kant so viel bedeutet, wie Abhängigkeit von andern Dingen; worüber ich auf meine Rüge, S. 524 der 2. Aufl. (3. Aufl. S. 552) meiner „Kritik der Kantischen Philosophie" verweise.

beſchaffenheit und innere Eigenthümlichkeit des als Sinnlichkeit, Verſtand und Vernunft erſcheinenden Erkenntnißvermögens geſetzt, ſo daß ſogar, wenn man ſich einbildete, es könnte eine neue, fünfte Klaſſe von Objekten entſtehn, dann ebenfalls vorauszuſetzen wäre, daß in ihr auch der Satz vom zureichenden Grund in einer neuen Geſtalt auftreten würde; ſo dürfen wir dennoch nicht von einem Grunde ſchlechthin ſprechen, und es giebt ſo wenig einen Grund überhaupt, wie einen Triangel überhaupt, anders als in einem abſtrakten, durch diskurſives Denken gewonnenen Begriff, der als Vorſtellung aus Vorſtellungen, nichts weiter iſt, als ein Mittel Vieles durch Eines zu denken. Wie jeder Triangel ſpitz-, recht- oder ſtumpf-winklicht, gleichſeitig, gleichſchenklicht oder ungleichſeitig ſeyn muß; ſo muß auch (da wir nur vier und zwar beſtimmt geſonderte Klaſſen von Objekten haben) jeder Grund zu einer der angegebenen vier möglichen Arten der Gründe gehören und demnach innerhalb einer der vier angegebenen möglichen Klaſſen von Objekten unſers Vorſtellungsvermögens, — die folglich, mit ſammt dieſem Vermögen, d. h. der ganzen Welt, ſein Gebrauch ſchon als gegeben vorausſetzt und ſich diesſeit hält, — gelten, nicht aber außerhalb derſelben, oder gar außerhalb aller Objekte. Sollte dennoch Jemand hierüber anders denken, und meynen, Grund überhaupt ſei etwas Anderes, als der aus den vier Arten der Gründe abgezogene, ihr Gemeinſchaftliches ausdrückende Begriff; ſo könnten wir den Streit der Realiſten und Nominaliſten erneuen, wobei ich in gegenwärtigem Fall auf der Seite der letztern ſtehn müßte.

Fig. 1.

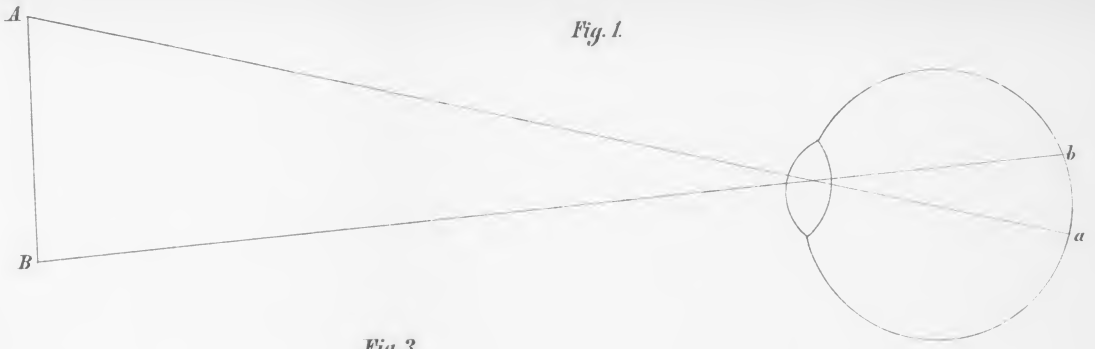

Fig. 2.

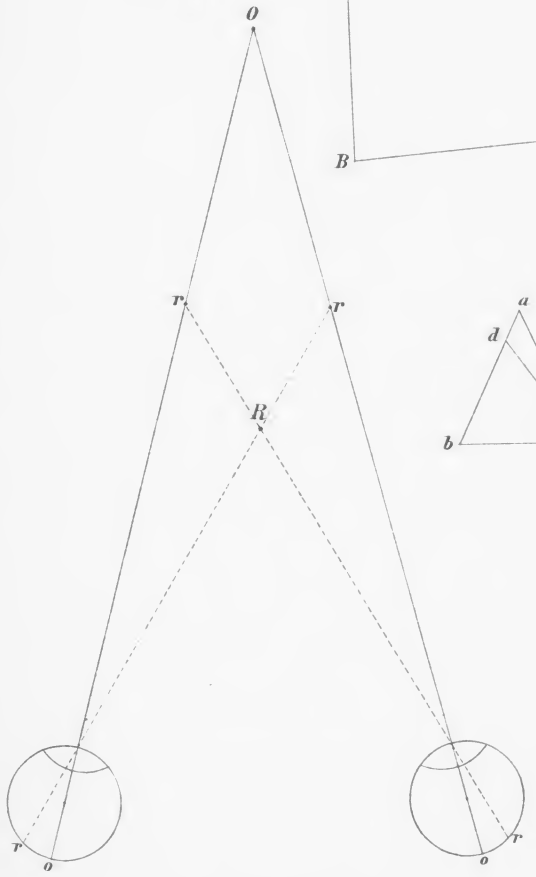

Fig. 3.

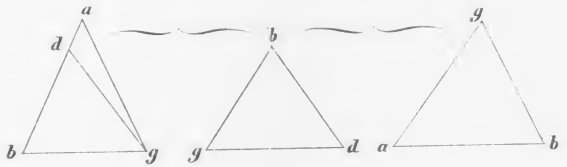

Fig. 4.

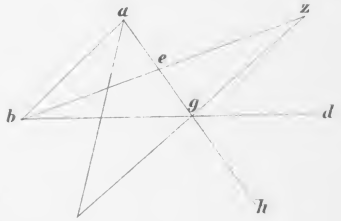

Fig. 5.

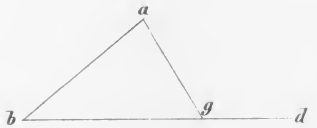

Fig. 6.

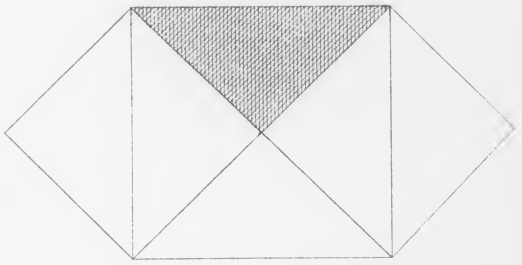

Zu Schopenhauer, „Verfluchte Wurzel"

F. A. Brockhaus' Geogr.-artist. Anstalt, Leipzig.

Ueber

das

Sehn und die Farben.

Eine Abhandlung

von

Arthur Schopenhauer.

Est enim verum index sui et falsi.
Spinoza. epist. 74.

Vorrede zur zweiten Auflage.

Ich befinde mich in dem seltenen Fall, ein Buch, welches ich vor vierzig Jahren geschrieben habe, zur zweiten Auflage nachbessern zu müssen. Wie nun zwar der Mensch, seinem Kern und eigentlichen Wesen nach, stets der selbe und unverändert bleibt, hingegen an seiner Schaale, also seinem Aussehn, Manieren, Handschrift, Stil, Geschmacksrichtungen, Begriffen, Ansichten, Einsichten, Kenntnissen u. s. w. im Laufe der Jahre große Veränderungen vorgehn; so ist, Dem analog, auch dieses Werkchen meiner Jugend im Wesentlichen ganz das selbe geblieben, weil eben sein Stoff und Inhalt heute noch so wahr ist, wie damals; aber an seiner Aussenseite, Ausstattung und Form habe ich nachgebessert, so weit es anging; wobei man indessen zu bedenken hat, daß die nachbessernde Hand vierzig Jahre älter ist, als die schreibende; daher hier der selbe Uebelstand nicht zu vermeiden war, den ich schon bei der zweiten Auflage der Abhandlung über den Satz vom Grunde habe beklagen müssen, daß nämlich der Leser zwei verschiedene Stimmen vernimmt, die des Alten und die des Jungen; so deutlich, daß wer ein feines Ohr hat, nie im Zweifel bleibt, wer eben jetzt spreche. Dieses aber stand nicht zu ändern, ist auch im Grunde nicht meine Schuld, sondern kommt zuletzt daher,

daß ein verehrtes deutsches Publikum vierzig Jahre braucht, um herauszufinden, wem es seine Aufmerksamkeit zuzuwenden wohlthäte.

Ich habe nämlich diese Abhandlung im Jahre 1815 abgefaßt, worauf Goethe das Manuskript länger behielt, als ich erwartet hatte, indem er es auf seiner damaligen Rheinreise mit sich führte: dadurch verzögerte sich die letzte Bearbeitung und der Druck, so daß erst zur Ostermesse 1816 das Werkchen an das Licht trat. — Seitdem haben weder Physiologen, noch Physiker es der Berücksichtigung würdig gefunden, sondern sind, davon ungestört, bei ihrem Text geblieben. Kein Wunder also, daß es, funfzehn Jahre später, den Plagiarius verlockte, nunmehr (as a snapper-up of unconsidered trifles) es zu eigenem Nutzen zu verwenden; — worüber ich das Nähere beigebracht habe im „Willen in der Natur", erste Aufl. S. 19 (zweite und dritte Aufl. S. 14).

Inzwischen habe ich vierzig Jahre Zeit gehabt, meine Farbentheorie auf alle Weise und bei mannichfaltigen Anlässen zu prüfen: jedoch ist meine Ueberzeugung von der vollkommenen Wahrheit derselben keinen Augenblick wankend geworden, und auch die Richtigkeit der Goethe'schen Farbenlehre ist mir noch eben so einleuchtend, als vor 41 Jahren, da er selbst mir seine Experimente vorzeigte. So darf ich denn wohl annehmen, daß der Geist der Wahrheit, welcher in größeren und wichtigeren Dingen auf mir ruhte, auch in dieser untergeordneten Angelegenheit mich nicht verlassen hat. Das macht, er ist dem Geiste der Ehrlichkeit verwandt und sucht sich die redlichen Häupter aus, — wobei er denn freilich keine sehr große Auswahl hat; zumal er eine Hingebung verlangt, welche weder die Bedürfnisse, noch die Ueberzeugungen, noch die Neigungen des Publikums, oder Zeitalters, irgend berücksichtigt, sondern, ihm allein die Ehre gebend, bereit ist, Goethe'sche Farbenlehre unter Newtonianern, wie asketische Moral unter modernen Protestanten, Juden und Optimisten zu lehren.

Bei dieser zweiten Auflage habe ich aus der ersten bloß ein Paar, nicht unmittelbar zur Sache gehöriger Nebenerörterungen ausfallen lassen, dagegen aber sie durch beträchtliche Zusätze bereichert. Zwischen der gegenwärtigen und der ersten Auflage dieser Abhandlung liegt nun aber noch meine lateinische Bearbeitung derselben, welche ich unter dem Titel: Theoria colorum physiologica, eademque primaria, im Jahre 1830, dem dritten Bande der von Justus Radius herausgegebenen Scriptores ophthalmologici minores einverleibt habe. Diese ist keine bloße Uebersetzung der ersten Auflage, sondern weicht schon in Form und Darstellung merklich von ihr ab und ist auch an Stoff ansehnlich bereichert. Obgleich ich daher sie bei der gegenwärtigen benutzt habe, behält sie noch immer ihren Werth, zumal für das Ausland. Ferner habe ich, im J. 1851, im zweiten Bande meiner „Parerga und Paralipomena" eine Anzahl Zusätze zu meiner Farbentheorie niedergelegt, um sie vor dem Untergange zu retten; indem, wie ich daselbst angegeben habe, mir, bei meinem vorgerückten Alter, wenig Hoffnung blieb, eine zweite Auflage gegenwärtiger Abhandlung zu erleben. Inzwischen hat es sich anders gefügt: die meinen Werken endlich zugewendete Aufmerksamkeit des Publikums hat sich auch auf diese kleine und frühe Schrift erstreckt, obwohl ihr Inhalt nur dem kleineren Theile nach der Philosophie, dem größern nach der Physiologie angehört. Jedoch wird dieser letztere auch dem bloß auf Philosophie gerichteten Leser keineswegs unfruchtbar bleiben, indem eine genauere Kenntniß und festere Ueberzeugung von der ganz subjektiven Wesenheit der Farbe beiträgt zum gründlicheren Verständniß der Kantischen Lehre von den ebenfalls subjektiven, intellektuellen Formen aller unserer Erkenntnisse, und daher eine sehr passende philosophische Vorschule abgiebt. Eine solche aber muß uns um so willkommener seyn, als, in diesen Zeiten Ueberhand nehmender Rohheit, Plattköpfe

der seichtesten Art sich sogar erdreisten, den aprioriſchen und daher ſubjektiven Antheil der menſchlichen Erkenntniß, welchen entdeckt und ausgeſondert zu haben das unſterbliche Verdienſt Kants iſt, ohne Umſtände abzuleugnen; während zugleich andrerſeits einige Chemiker und Phyſiologen ganz ehrlich vermeynen, ohne alle Transſcendentalphiloſophie das Weſen der Dinge ergründen zu können, und demnach mit dem unbefangenſten Realismus täppiſch Hand anlegen: ſie nehmen eben das Objektive unbeſehens als ſchlechthin gegeben, und fällt ihnen nicht ein, das Subjektive in Betracht zu ziehen, mittelſt deſſen allein jenes daſteht. Die Unſchuld, mit welcher dieſe Leute, von ihrem Skalpel und Tiegel kommend, ſich an die philoſophiſchen Probleme machen, iſt wirklich zum Erſtaunen; ſie ſchreibt ſich jedoch daher, daß Jeder ausſchließlich ſein Brodſtudium treibt, nachher aber von Allem mitreden will. Könnte man nur ſolchen Herren begreiflich machen, daß zwiſchen ihnen und dem wirklichen Weſen der Dinge ihr Gehirn ſteht, wie eine Mauer, weshalb es weiter Umwege bedarf, um nur einigermaaßen dahinter zu kommen; — ſo würden ſie nicht mehr ſo dreiſt von „Seelen“ und „Stoff“ u. dgl. in den Tag hinein dogmatiſiren, — wie die philoſophirenden Schuſter. Der ganze, im Jahre 1855—56 ſo laut gewordene Streit zwiſchen Materialiſten und Spiritualiſten iſt bloß ein Beweis der unglaublichen Rohheit und ſchaamloſen Unwiſſenheit, zu welcher der gelehrte Stand herabgeſunken iſt, in Folge des Studiums Hegelſchen Unſinns und Vernachläſſigung Kantiſcher Philoſophie.

Alſo die in Rede ſtehenden, in meinen „Parergis“ einſtweilen deponirten, daher aber auch wie in einer Rumpelkammer zuſammengehäuften Zuſätze habe ich nothwendigerweiſe der gegenwärtigen Auflage, an ihren gehörigen Stellen, einverleiben müſſen; weil ich dieſe doch nicht unvollkommen laſſen konnte, um, betreffenden Ortes, allemal den Leſer auf jenes Kapitel der

„Parerga“ zu verweiſen. Natürlich ſollen dagegen die hier verwendeten Zuſätze aus der zweiten Auflage der „Parerga“ weggelaſſen werden.

Frankfurt am Main, im November 1854.

Arthur Schopenhauer.

Vorrede des Herausgebers zur dritten Auflage.

Schopenhauer hat ein mit Papier durchschossenes Exemplar der zweiten Auflage seiner Schrift „Ueber das Sehn und die Farben" hinterlassen, in welches er die für die dritte Auflage bestimmten Verbesserungen und Zusätze eingeschrieben. Diese sind daher in die hier vorliegende dritte Auflage an den von Schopenhauer bezeichneten Stellen aufgenommen worden.

Die Verbesserungen bestehen in einigen Correcturen des sprachlichen Ausdrucks, durch welche derselbe an Genauigkeit gewonnen hat. Die Zusätze bestehen aus bald längeren, bald kürzeren Erläuterungen und Ergänzungen des Inhalts.

Die Schopenhauer'sche Theorie vom Sehen und den Farben bildet nicht bloß einen integrirenden Bestandtheil seines Systems, in welchem sie zu der im ersten Buche der „Welt als Wille und Vorstellung" dargelegten idealistischen Erkenntnißtheorie gehört, sondern sie hat auch eine selbstständige Bedeutung innerhalb der Geschichte der Optik.

Die Schopenhauer'sche Theorie vom gegenständlichen Sehen als einem intellektualen Act hat Zustimmung nicht bloß bei Philosophen, sondern auch bei Physikern gefunden. Liebmann in seiner neuesten Schrift: „Ueber den objektiven Anblick" (Stuttgart 1869) hat im Wesentlichen dieselbe Theorie vorgetragen, viel früher aber schon Helmholtz in seiner Schrift „Ueber das Sehen des Menschen" (Leipzig 1855). Helmholtz hat zwar in dieser Schrift sich nur auf Kant als seinen Vorgänger berufen, den Namen Schopenhauer's hingegen gänzlich verschwiegen; aber Schopenhauer drückte in einem Briefe an mich vom 31. Januar 1856 (abgedruckt in der Schrift „Arthur Schopenhauer. Von ihm; über ihn", von Lindner und Frauenstädt, Seite 672 fg.) die Ueberzeugung aus, daß ihm gehöre, was Helmholtz Kanten zuschreibt.

Schwerern Eingang, als Schopenhauers Theorie vom Sehen, scheint seine Theorie von den Farben zu finden, und doch fordert die Consequenz, daß wenn man das Sehen idealistisch erklärt und zwar im Sinne des physiologischen Idealismus Schopenhauers, man bei der Erklärung der Farben eben so verfahre. Schopenhauers physiologische Farbentheorie hätte daher wohl eine ernstliche Prüfung von Seiten der Physiker, welche seine Theorie vom Sehen annehmen, verdient. Dennoch habe ich mich in dem voluminösen „Handbuch der physiologischen Optik" von Helmholtz (Leipzig 1867) vergebens nach dem Namen Schopenhauers umgesehen. Ich habe ihn weder in der geschichtlichen Uebersicht, noch in den Literaturverzeichnissen gefunden. Helmholtz führt alle bedeutenderen Philosophen, die über das Sehen oder die Farben eine Theorie aufgestellt, an, nur der Name Schopenhauers fehlt, selbst an der Stelle, wo recht eigentlich der Ort war, von ihm zu reden, nämlich bei der Kritik der Goethe'schen Farbenlehre (S. 267 fg.), wo Helmholtz in Uebereinstimmung mit Schopenhauer die nur subjektive Bedeutung der Sinnesempfindungen gegen Goethe geltend macht. Eben so fehlt der Name Schopenhauers in Helmholtz's ausführlicher Beleuchtung der Goethe'scheen Farbenlehre (in dem Aufsatz „Ueber Goethe's naturwissenschaftliche Arbeiten" in „Populärwissenschaftliche Vor-

träge" von Helmholtz, erstes Heft, Braunschweig 1865). Auch hier macht Helmholtz in Uebereinstimmung mit Schopenhauer die subjektive Natur der Sinnesempfindungen gegen Goethe geltend (S. 49). Hier war doch also recht eigentlich der Ort, Schopenhauers, zumal da ja dessen nahe Beziehungen zur Goethe'schen Farbenlehre bekannt sind, zu gedenken. Aber auch hier, wie in dem „Handbuch der physiologischen Optik" wird Schopenhauer von Helmholtz ignorirt.

Dieses beharrliche Ignoriren ist gegenwärtig, wo Schopenhauers meiste Schriften in dritter Auflage vorliegen und die große Bedeutung Schopenhauers in der nachkant'schen Philosophie längst anerkannt ist, — ein Anachronismus. Die Zeit des Ignorirens und Secretirens ist für Schopenhauer ein für allemal vorbei. Wer ihn jetzt noch ignorirt, schadet nicht ihm, sondern sich selbst. Denn er erregt den Verdacht, von persönlichen Motiven geleitet zu werden. Persönliche Motive aber müssen einem wissenschaftlichen Charakter fern liegen.

Auch wer Goethe's Farbenlehre verwirft, hat kein Recht die Schopenhauer'sche zu ignoriren. Denn letztere ist keineswegs identisch mit ersterer. Es ist ganz falsch, zu meinen, mit der Goethe'schen sei auch die Schopenhauer'sche Farbenlehre widerlegt. Denn letztere nimmt als physiologische Theorie sowohl Goethe als Newton gegenüber eine selbstständige Stellung ein und beansprucht mit Recht eine selbstständige Würdigung, da sie in einer Beziehung eben so gegen Goethe, als in anderer gegen Newton Front macht.

Ueber die selbstständige Bedeutung seiner Farbentheorie hat sich Schopenhauer nicht blos in der „Einleitung" zu vorliegender Schrift ausgesprochen, sondern sehr entschieden auch in dem Prooemium seiner lateinischen Bearbeitung derselben. (Erschienen 1830 in Radii script. ophthalm. min. III unter dem Titel: Commentatio undecima, exponens Theoriam colorum physiologicam, eandemque primariam, auctore Arthurio Schopenhauero Berolinensi.) Er sagt daselbst: „Ne in ipso limine eos absterream, qui Goethii de coloribus placita detestabilem haeresin esse apud animum suum constituerunt, profiteor, meam colorum theoriam, utpote physiologicam et eam ob rem primariam, nullo modo neque e Goethii de coloribus physicis theorematibus pendere, neque e Newtoni, cum in ordine materiae tractandae utrisque antecedat, et vera fuerit, etiamsi illi ambo errassent. Non enim principia ab iis petit, neque a parte priori cum iis connexa est, sed tantum a parte posteriori; ita ut ex ipsa potius depromi possint indicia et argumenta, quibus satis firma conjectura decernatur, cujusnam illorum a partibus veritas stet. Nos enim colores tantummodo physiologice, i. e. quatenus in iis functio quaedam oculi versatur, sumus consideraturi; dum illorum thema sunt colores physici et chemici, i. e. res externae, quibus colorum sensus in oculo suscitatur."

Aehnlich äusserte sich Schopenhauer über die selbstständige Bedeutung seiner Farbentheorie in einem erst nach seinem Tode veröffentlichten sehr interessanten englischen Briefe vom Jahre 1840 an Sir Ch. Eastlake, den englischen Maler und Schriftsteller, der Goethe's Farbenlehre in's Englische übersetzt hatte, und dem Schopenhauer ein Exemplar seiner Schrift „Ueber das Sehn und die Farben" sendete. In diesem Briefe, welcher vollständig zu finden ist in der Schrift: „Arthur Schopenhauer. Von ihm; über ihn", von Lindner und Frauenstädt (Seite 67—71) schreibt er: „Please, Sir, to peruse the little treatise, which I take the liberty of sending You along with this letter, by means of a commercial traveller; and pray, do not judge of its importance by its bulk. It contains the only and for ever true Theory of physiological colour, a theory which would be true even if Goethe was wrong: it does not depend on his positions. The main point is exposed in §. 5, which

however cannot be perfectly understood, nor properly appreciated without having read what goes befor.“ An einer andern Stelle desselben Briefes sagt er: „As my theory is entirely physiological, taking colour merely as a sensation, and with respect to the eye, it is the primary theory, and anterior to all explications of the outward causes of that sensation, which are the physical and chemical colours.“*)

*) Obige Briefstellen lauten in deutscher Uebersetzung: „Seien Sie so gütig, mein Herr, die kleine Abhandlung, welche ich Ihnen beifolgend mit diesem Briefe durch einen Handlungsreisenden sende, durchzusehen; und ich ersuche Sie, die Wichtigkeit derselben nicht nach ihrem Umfange zu beurtheilen. Sie enthält die einzige und für immer wahre Theorie der physiologischen Farbe, eine Theorie, welche wahr wäre, selbst wenn Goethe Unrecht hätte, sie hängt nicht von seinen Behauptungen ab. Der Hauptpunkt ist in §. 5 dargelegt, welcher indessen nicht vollkommen verstanden, noch gehörig gewürdigt werden kann, ohne daß man gelesen hat, was vorhergeht“ ... „Da meine Theorie ganz physiologisch ist, die Farbe nur als eine Empfindung und in Bezug auf das Auge betrachtet, so ist sie die primäre Theorie und geht allen Erklärungen der äussern Ursachen jener Empfindungen, welches die physischen und chemischen Farben sind, voran.“ — Der Brief, aus welchem diese Stellen genommen sind, ist übrigens noch interessant durch folgendes, von Schopenhauer mitgetheiltes Faktum. Im Jahre 1830, als Schopenhauer in Begriff war, die lateinische Bearbeitung seiner Farbenlehre herauszugeben, ging er zu Dr. Seebeck an der Berliner Akademie, Entdecker der Thermo-Elektricität, der damals allgemein für den ersten Physiker Deutschlands galt. Schopenhauer befragte ihn um seine Meinung über die Streitsache zwischen Goethe und Newton. Seebeck „war außerordentlich vorsichtig, ließ mich versprechen, daß ich nichts von dem, was er sage, drucken und veröffentlichen würde, und zuletzt, nachdem ich ihn hart ins Gedränge gebracht hatte, gestand er, daß Goethe in der That vollkommen Recht und Newton Unrecht habe, aber daß es seine Sache nicht sei, der Welt Das zu sagen.“ Schopenhauer fügt hinzu: „Er starb seitdem, der alte Feigling. — Die Wahrheit hat einen harten Stand und einen schweren Fortgang in dieser schlechten Welt“ u. s. w.

Berlin, 1870.

Julius Frauenstädt.

Verzeichniß der Zusätze, durch welche diese dritte Auflage vermehrt ist.

Seite VI Zeile 8: „sie nehmen“ bis „dasteht.“
» VI » 21: „Der ganze“ bis „Kantischer Philosophie.“
» 15 » 18: „Auch wird man nie“ bis „versuchen.“
» 19 » 14: „und gehe damit“ bis „nachweisen werde.“
» 19 » 28: „welcher, wie auch“ bis „Gehirns ist.“
» 30 » 11: „Denn in jedem andern“ bis „fühlbar.“
» 38 » 6: „Imgleichen“ bis „symbolisiren.“
» 47 » 10: „Und endlich“ bis „giebt Weiß.“
» 49 Die Anmerkung unter dem Text über Humboldt.
» 57 » 35: „Deshalb hat man“ bis „(Reich der Wolken p. 61.)“
» 58 » 2: „Das Wesentliche“ bis „hervorruft.“
» 65 » 2: „giebt uns zunächst“ bis „schlagenderen Beweis.“
» 66 » 17: „Daß eine solche“ bis zum Ende des Paragraphen.
» 76 Die Anmerkung unter dem Text.
» 77 » 1: „ja“ bis „einen hohen Grad.“
» 77 » 34: „Wie Wärme“ bis „verbrennt.“
» 80 Die Anmerkung unter dem Text.
» 81 » 4: „Sogar aber ist“ bis „hinter sich.“
» 82 » 6: „Etwas Spiritus“ bis „Wechsel verursachen.“
» 82 » 38: „Und die andere Hälfte“ bis zum Ende der Parenthese.
» 88 » 6: die Parenthese.
» 88 » 16: „wobei eine belustigende“ bis „sich wohl befinden.“
» 88 » 29: „oder wären“ bis „Lichter.“
» 89 » 36—Seite 92 Zeile 7: „Und dies“ bis „abzuleiten seyn.“

Inhalt.

Seite

Einleitung 1

Erstes Kapitel.
Vom Sehn.

§. 1.

Verständigkeit der Anschauung. Unterscheidung des Verstandes von der Vernunft, und des Scheines vom Irrthum. Erkenntniß, der Charakter der Thierheit. Anwendung alles Gesagten auf die Anschauung durch das Auge 7

Zweites Kapitel.
Von den Farben.

§. 2.

Volle Thätigkeit der Retina 21

§. 3.

Intensiv getheilte Thätigkeit der Retina 24

§. 4.

Extensiv getheilte Thätigkeit der Retina 24

§. 5.

Qualitativ getheilte Thätigkeit der Retina 25

§. 6.

Polarität der Retina und Polarität überhaupt 35

§. 7.

Die schattige Natur der Farbe 37

§. 8.

Verhältniß der aufgestellten Theorie zur Neutonischen 38

Seite

§. 9.
Ungetheilter Reſt der Thätigkeit der Retina 41

§. 10.
Herſtellung des Weiſſen aus Farben 42

§. 11.
Die drei Arten der Theilung der Thätigkeit der Retina im Verein 62

§. 12.
Von einigen Verletzungen und einem abnormen Zuſtande des Auges .. 63

§. 13.
Von den äuſſern Reizen, welche die qualitative Theilung der Thätigkeit der Retina erregen 66

§. 14.
Einige Zugaben zu Goethe's Lehre von der Entſtehung der phyſiſchen Farben 80

Einleitung.

Der Inhalt nachſtehender Abhandlung iſt eine neue Theorie der Farbe, die ſchon am Ausgangspunkte von allen bisherigen ſich gänzlich entfernt. Sie iſt hauptſächlich für Diejenigen geſchrieben, welche mit Goethe's Farbenlehre bekannt und vertraut ſind. Doch wird ſie auch auſſerdem, der Hauptſache nach, allgemein verſtändlich ſeyn, immer um ſo mehr, als man einige Kenntniß der Farbenphänomene mitbringt, namentlich der phyſiologiſchen, d. i. dem Auge allein angehörigen Farbenerſcheinungen, von denen zwar die vollkommenſte Darſtellung ſich in Goethe's Farbenlehre findet, die jedoch auch früher, hauptſächlich von Büffon*), Waring Darwin**) und Himly***) mehr oder minder richtig beſchrieben ſind.

Büffon hat das Verdienſt, der Entdecker dieſer merkwürdigen Thatſache zu ſeyn, deren Wichtigkeit, ja, Unentbehrlichkeit zum wahren Verſtändniß des Weſens der Farbe aus meiner Theorie derſelben erhellt. Zur Auffindung dieſer ſelbſt aber hat Goethe mir den Weg eröffnet, durch ein zwiefaches Verdienſt. Erſtlich, ſofern er den alten Wahn der Neutoniſchen Irrlehre brach und dadurch die Freiheit des Denkens über dieſen Gegenſtand wiederherſtellte: denn, wie Jean Paul richtig bemerkt, „jede Revolution äuſſert ſich früher, leichter, ſtärker polemiſch, als thetiſch“ (Aeſth. Bd. 3. S. 861). Jenes Verdienſt aber wird dann zur Anerken-

*) Hist. de l'acad. d. sc. 1743.
**) Erasmus Darwins Zoonomia, auch in den philos. transact. Vol. 76.
***) Ophthalmologiſche Bibliothek, Bd. 1. St. 2.

nung gelangen, wann Katheder und Schreibtische von einer ganz neuen Generation besetzt seyn werden, die nicht, und wäre es auch nur in ihren Kreisen, ihre eigene Ehre gefährdet zu halten hat, durch den Umsturz einer Lehre, welche sie ihr ganzes Leben hindurch, nicht als Glaubens-, sondern als Ueberzeugungs-Sache vortrug. — Das zweite Verdienst Goethe's ist, daß er in seinem vortrefflichen Werke in vollem Maasse Das lieferte, was der Titel verspricht: Data zur Farbenlehre. Es sind wichtige, vollständige, bedeutsame Data, reiche Materialien zu einer künftigen Theorie der Farbe. Diese Theorie selbst zu liefern, hat er indessen nicht unternommen; daher er sogar, wie er p. XXXIX der Einleitung selbst bemerkt und eingesteht, keine eigentliche Erklärung vom Wesen der Farbe aufstellt, sondern sie als Erscheinung wirklich postulirt und nur lehrt, wie sie entstehe, nicht was sie sei. Die physiologischen Farben, welche mein Ausgangspunkt sind, legt er als ein abgeschlossenes, für sich bestehendes Phänomen dar, ohne auch nur zu versuchen, sie mit den physischen, seinem Hauptthema, in Verbindung zu bringen.

Wohl ist Theorie, wenn nicht durchgängig auf Fakta gestützt und gegründet, ein eitles leeres Hirngespinnst, und selbst jede einzelne, abgerissene, aber wahre Erfahrung hat viel mehr Werth. Andrerseits aber bilden alle einzeln stehende Fakta, aus einem bestimmten Umkreise des Gebiets der Erfahrung, wenn sie auch vollständig beisammen sind, doch nicht eher eine Wissenschaft, als bis die Erkenntniß ihres innersten Wesens sie unter einen gemeinsamen Begriff vereinigt hat, der alles umfaßt und enthält, was nur in jenen sich vorfinden kann, dem ferner wieder andre Begriffe untergeordnet sind, durch deren Vermittelung man zur Erkenntniß und Bestimmung jeder einzelnen Thatsache sogleich gelangen kann. Die so vollendete Wissenschaft ist einem wohlorganisirten Staate zu vergleichen, dessen Beherrscher das Ganze, jeden größeren und auch den kleinsten Theil jeden Augenblick in Bewegung setzen kann. Daher steht Derjenige, welcher im Besitz der Wissenschaft, der wahren Theorie, einer Sache ist, gegen Den, welcher nur eine empirische, ungeordnete, wenn gleich sehr ausgebreitete Kenntniß derselben sich erworben hat, wie ein polizirtes, zu einem Reich organisirtes Volk gegen ein wildes. Diese Wichtigkeit der Theorie hat ihren glänzendesten Beleg an der neueren

Chemie, dem Stolze unsers Jahrhunderts. Nämlich die faktische Grundlage derselben war schon lange vor Lavoisier vorhanden, in den Thatsachen, welche vereinzelt, von Joh. Rey (1630), Rob. Boyle, Mayow, Hales, Black, Cavendish, und endlich Priestley, aufgefunden waren: aber sie halfen der Wissenschaft wenig, bis sie in Lavoisier's großem Kopfe sich zu einer Theorie organisirten, welche gleichsam die Seele der gesammten neuern Naturwissenschaft ist, durch die unsere Zeit über alle früheren emporragt.

Wenn wir (ich meyne hier sehr Wenige) ferner die Neutonische Irrlehre, von Goethe, theils durch den polemischen Theil seiner Schrift, theils durch die richtige Darstellung der Farbenphänomene jeder Art, welche Neutons Lehre verfälscht hatte, auch völlig widerlegt sehn; so wird doch dieser Sieg erst vollständig, wenn eine neue Theorie an die Stelle der alten tritt. Denn das Positive wirkt überall mächtiger auf unsre Ueberzeugung als das Negative. Daher ist so wahr wie schön, was Spinoza sagt: Sicut lux se ipsam et tenebras manifestat; sic veritas norma sui et falsi est. Eth. P. II. prop. 43. Schol.

Es sei ferne von mir, Goethe's sehr durchdachtes und in jeder Hinsicht überaus verdienstliches Werk für ein bloßes Aggregat von Erfahrungen ausgeben zu wollen. Vielmehr ist es wirklich eine systematische Darstellung der Thatsachen: es bleibt jedoch bei diesen stehn. Daß er Dies selbst, und nicht ohne einige Beunruhigung, gefühlt hat, bezeugen folgende Sätze aus seinen „Einzelnen Betrachtungen und Aphorismen über Naturwissenschaft im Allgemeinen" (Nachlaß Bd. 10. S. 150, 152): „Es giebt eine zarte Empirie, die sich mit dem Gegenstand innigst identisch macht und dadurch zur eigentlichen Theorie wird." — „Das Höchste wäre zu begreifen, daß alles Faktische schon Theorie ist. Die Bläue des Himmels offenbart uns das Grundgesetz der Chromatik. Man suche nur nichts hinter den Phänomenen: sie selbst sind die Lehre." — „Wenn ich mich beim Urphänomen zuletzt beruhige, so ist es doch nur aus Resignation: aber es bleibt ein großer Unterschied, ob ich mich an den Gränzen der Menschheit resignire, oder innerhalb der Beschränktheit meines bornirten Individuums." — Ich hoffe, meine hier zu liefernde Theorie wird darthun, daß es nicht die Gränzen der Menschheit gewesen sind. Wie aber jene Beschränkung auf das rein Faktische in Goethe's Geiste begründet war, ja, gerade

mit seinen höchsten Fähigkeiten zusammenhing, habe ich dargelegt in meinen Parergis, Bd. 2. S. 146 (2. Aufl. S. 193); unserm Gegenstande aber ist es nicht so wesentlich, daß ich es hier wiederholen müsste. Eine eigentliche Theorie also ist nicht in Goethe's Farbenlehre enthalten; wohl aber ist sie dadurch vorbereitet, und ein Streben nach ihr spricht so deutlich aus dem Ganzen, daß man sagen kann, sie werde wie ein Septimen-Accord den harmonischen, der ihn auflöst, gewaltsam fordert, eben so vom Totaleindruck des Werks gefordert. Wirklich gegeben ist indessen in diesem nicht der eigentliche Bindungspunkt des Ganzen, der Punkt, auf den Alles hinweist, von dem Alles immer abhängig bleiben muß, und auf den man von jedem Einzelnen immer zurückzusehn hat. In dieser Hinsicht nun das Goethische Werk zu ergänzen, dasjenige oberste Princip, auf welchem alle dort gegebenen Data beruhen, in abstracto aufzustellen, und so die Theorie der Farbe, im engsten Sinne des Worts, zu liefern, — dies ist es was gegenwärtige Abhandlung versuchen wird; zwar zunächst nur in Hinsicht auf die Farbe als physiologische Erscheinung betrachtet: allein eben diese Betrachtung wird sich, in Folge der jetzt zu gebenden Darstellung, als die erste, ja durchaus die wesentlichste Hälfte der gesammten Farbenlehre herausstellen, zu welcher die zweite, die physischen und chemischen Farben betrachtende, wenn sie gleich reicher an Thatsachen ist, in theoretischer Hinsicht immer in einem abhängigen und untergeordneten Verhältnisse stehn wird.

Die hier aufzustellende Theorie wird aber, wie jede wahre Theorie, den Datis, denen sie ihre Entstehung verdankt, diese Schuld dadurch abtragen, daß, indem sie vor allen Dingen zu erklären sucht, was die Farbe ihrem Wesen nach sei, alle jene Data jetzt erst in ihrer eigentlichen Bedeutung, durch den Zusammenhang, in den sie gesetzt sind, hervortreten und eben dadurch wieder gar sehr bewährt werden. Von ihr ausgehend wird man sogar in den Stand gesetzt, über die Richtigkeit der Neutonischen und der Goethe'schen Erklärung der physischen Farben a priori zu urtheilen. Ja, sie wird aus sich selbst, in einzelnen Fällen, jene Data berichtigen können: so z. B. werden wir besonders auf einen Punkt treffen, wo Goethe, der im Ganzen vollkommen Recht hat, doch irrte, und Neuton, der im Ganzen völlig Unrecht hat, die Wahrheit gewissermaaßen aussagt, wiewohl eigentlich mehr den

Worten als dem Sinne nach, und selbst so nicht ganz. Dennoch ist meine Abweichung von Goethen in diesem Punkte der Grund, weshalb er in seinem, 1853 von Düntzer herausgegebenen Briefwechsel mit dem Staatsrath Schultz, S. 149, mich als einen Gegner seiner Farbenlehre bezeichnet, eben auf Anlaß gegenwärtiger Abhandlung, in der ich doch als ihr entschiedenster Verfechter auftrete, und Dies, wie ich es damals, in meinem 28sten Jahre, schon war, beharrlich geblieben bin, bis ins späte Alter, wovon ein besonders ausdrückliches Zeugniß ablegt mein, in dem von seiner Vaterstadt, an seiner hundertjährigen Geburtsfeier, ihm zu Ehren eröffneten Album, vollgeschriebenes grosses Pergament-Blatt, auf welchem man mich, noch immer ganz allein die Fahne seiner Farbenlehre hoch emporhaltend, erblickt, im furchtlosen Widerspruch mit der gesammten gelehrten Welt. *) Er jedoch verlangte die unbedingteste Beistimmung, und nichts darüber, noch darunter. Daher er, als ich durch meine Theorie einen wesentlichen Schritt über ihn hinausgethan hatte, seinem Unmuth in Epigrammen Luft machte, wie:

„Trüge gern noch länger des Lehrers Bürden,
Wenn Schüler nur nicht gleich Lehrer würden."

Darauf zielt auch schon das Vorhergehende:

„Dein Gutgedachtes, in fremden Adern,
Wird sogleich mit dir selber hadern."

Ich war nämlich in der Farbenlehre persönlich sein Schüler gewesen; wie er Dies auch in dem oben angeführten Briefe erwähnt.

Ehe ich jedoch zu dem eigentlichen Gegenstande dieser Abhandlung, den Farben, komme, ist es nothwendig etwas über das Sehn überhaupt voranzuschicken: und zwar ist die Seite dieses Problems, deren Erörterung mein Zweck hier erfordert, nicht etwan die optisch-physiologische, sondern vielmehr diejenige, welche ihrem Wesen nach, in die Theorie des Erkenntnißvermögens und sonach ganz in die allgemeine Philosophie einschlägt. Eine solche konnte hier, wo sie nur als Nebenwerk auftritt, nicht anders als fragmentarisch und unvollständig behandelt werden. Denn sie steht eigentlich bloß deswegen hier, damit, wo möglich, jeder Leser zu dem folgenden Hauptkapitel die wirkliche Ueberzeugung mitbringe,

*) Abgedruckt in Parerga, 1. Aufl. Bd. 2. S. 165. (2. Aufl. Bd. 2. S. 212).

daß die Farben, mit welchen ihm die Gegenstände bekleidet erscheinen, durchaus nur in seinem Auge sind. Dies hat zwar schon Kartesius (Dioptr. c. 1.) gelehrt, und Viele nach ihm; am gründlichsten Locke; lange vor Beiden jedoch schon Sextus Empirikus (Hypot. Pyrrh. L. II. c. 7. §. 72—75), als welcher bereits es ausführlich und deutlich dargethan hat, ja, dabei so weit geht, zu beweisen, daß wir die Dinge nicht erkennen nach Dem, was sie an sich seyn mögen, sondern nur ihre Erscheinungen; welches er sehr artig erläutert durch das Gleichniß, daß wer das Bildniß des Sokrates sieht, ohne diesen selbst zu kennen, nicht sagen kann, ob es ähnlich sei. Bei allen Dem glaubte ich nicht, eine richtige, recht deutliche und unbezweifelte Erkenntniß von der durchaus subjektiven Natur der Farbe ohne Weiteres voraussetzen zu dürfen. Ohne eine solche aber würden, bei der folgenden Betrachtung der Farben, noch immer einige Skrupel sich regen und die Ueberzeugung von dem Vorgetragenen stören und schwächen.

Was ich demnach hier, jedoch nur soweit es unser Zweck erfordert, also aphoristisch und in einem leichten Umrisse darstelle, nämlich die Theorie der äussern, empirischen Anschauung der Gegenstände im Raum, wie sie, auf Anregung der Empfindung in den Sinnesorganen, durch den Verstand und die ihm beigegebenen übrigen Formen des Intellekts zu Stande kommt, das habe ich in spätern Jahren vollendet und auf das Faßlichste, ausführlich und vollständig dargelegt in der zweiten Auflage meiner Abhandlung über die vierfache Wurzel des Satzes vom Grunde, §. 21. Dahin also verweise ich, hinsichtlich dieses wichtigen Gegenstandes, meinen Leser, der das hier Gegebene nur als einen früheren Prodromus dazu anzusehn hat.

Erstes Kapitel.

Vom Sehn.

§. 1.

Verständigkeit der Anschauung. Unterscheidung des Verstandes von der Vernunft, und des Scheines vom Irrthum. Erkenntniß, der Charakter der Thierheit. Anwendung alles Gesagten auf die Anschauung durch das Auge.

Alle Anschauung ist eine intellektuale. Denn ohne den Verstand käme es nimmermehr zur Anschauung, zur Wahrnehmung, Apprehension von Objekten; sondern es bliebe bei der bloßen Empfindung, die allenfalls, als Schmerz oder Wohlbehagen, eine Bedeutung in Bezug auf den Willen haben könnte, übrigens aber ein Wechsel bedeutungsleerer Zustände und nichts einer Erkenntniß Aehnliches wäre. Zur Anschauung, d. i. zum Erkennen eines Objekts, kommt es allererst dadurch, daß der Verstand jeden Eindruck, den der Leib erhält, auf seine Ursache bezieht, diese im a priori angeschaueten Raum dahin versetzt, von wo die Wirkung ausgeht, und so die Ursach als wirkend, als wirklich, d. i. als eine Vorstellung derselben Art und Klasse, wie der Leib ist, anerkennt. Dieser Uebergang von der Wirkung auf die Ursache ist aber ein unmittelbarer, lebendiger, nothwendiger: denn er ist eine Erkenntniß des reinen Verstandes: nicht ist er ein Vernunftschluß, nicht eine Kombination von Begriffen und Urtheilen nach logischen Gesetzen. Eine solche ist vielmehr das Geschäft der Vernunft, die zur Anschauung nichts beiträgt, sondern deren

Objekt eine ganz andere Klasse von Vorstellungen ist, welche auf der Erde dem Menschengeschlecht allein zukommt, nämlich die abstrakten, nicht anschaulichen Vorstellungen, d. i. die Begriffe; durch welche aber dem Menschen seine großen Vorzüge gegeben sind, Sprache, Wissenschaft und vor Allem die, durch Uebersicht des Ganzen des Lebens in Begriffen allein mögliche, Besonnenheit, welche ihn vom Eindruck der Gegenwart unabhängig erhält, und dadurch fähig macht, überlegt, prämeditirt, planmäßig zu handeln, wodurch sein Thun und Treiben sich von dem der Thiere so mächtig unterscheidet, und wodurch endlich auch die Bedingung zu jener überlegten Wahl zwischen mehreren Motiven gegeben ist, vermöge welcher das vollkommenste Selbstbewußtseyn die Entscheidungen seines Willens begleitet. Dies Alles verdankt der Mensch den Begriffen, d. i. der Vernunft. Das Gesetz der Kausalität, als abstrakter Grundsatz, ist freilich, wie alle Grundsätze in abstracto, Reflexion, also Objekt der Vernunft: aber die eigentliche, lebendige, unvermittelte, nothwendige Erkenntniß des Gesetzes der Kausalität geht aller Reflexion, wie aller Erfahrung, vorher und liegt im Verstande. Mittelst derselben werden die Empfindungen des Leibes der Ausgangspunkt für die Anschauung einer Welt, indem nämlich das a priori uns bewußte Gesetz der Kausalität angewandt wird auf das Verhältniß des unmittelbaren Objekts (des Leibes) zu den andern nur mittelbaren Objekten: die Erkenntniß des selben Gesetzes, angewandt auf die mittelbaren Objekte allein und unter einander, giebt, wenn sie einen höhern Grad von Schärfe und Genauigkeit hat, die Klugheit, welche eben so wenig, als die Anschauung überhaupt, durch abstrakte Begriffe beigebracht werden kann: daher vernünftig seyn und klug seyn, zwei verschiedene Eigenschaften sind.

Die Anschauung also, die Erkenntniß von Objekten, von einer objektiven Welt ist das Werk des Verstandes. Die Sinne sind bloß die Sitze einer gesteigerten Sensibilität, sind Stellen des Leibes, welche für die Einwirkung andrer Körper in höherm Grade empfänglich sind: und zwar steht jeder Sinn einer besondern Art von Einwirkung offen, für welche die übrigen entweder wenig oder gar keine Empfänglichkeit haben. Diese specifische Verschiedenheit der Empfindung jedes der fünf Sinne hat jedoch ihren Grund nicht im Nervensystem selbst, sondern nur in der

Art, wie es afficirt wird. Danach kann man jede Sinnesempfindung ansehn als eine Modifikation des Tastsinnes, oder der über den ganzen Leib verbreiteten Fähigkeit zu fühlen. Denn die Substanz der Nerven (abgesehn vom sympathischen System) ist im ganzen Leibe Eine und dieselbe, ohne den mindesten Unterschied. Wenn sie nun, vom Lichte durch das Auge, vom Schalle durch das Ohr getroffen, so specifisch verschiedene Empfindungen erhält; so kann Dies nicht an ihr selbst liegen, sondern nur an der Art, wie sie afficirt wird. Diese aber hängt ab theils von dem fremden Agens, von dem sie afficirt wird (Licht, Schall, Duft), theils von der Vorrichtung, durch welche sie dem Eindruck dieses Agens ausgesetzt ist, d. i. von dem Sinnesorgan. Daß im Ohr der Nerv des Labyrinths und der Schnecke, im Gehörwasser schwimmend, die Vibrationen der Luft, durch Vermittelung dieses Wassers, erhält, der Sehnerv aber die Einwirkung des Lichts, durch die im Auge es brechenden Feuchtigkeiten und Linse, dies ist die Ursache der specifischen Verschiedenheit beider Empfindungen; nicht der Nerv selbst*). Demnach könnte auch der Gehörnerv sehn und der Augennerv hören, sobald der äußere Apparat beider seine Stelle vertauschte. — Immer aber ist die Modifikation, welche die Sinne durch solche Einwirkung erleiden, noch keine Anschauung, sondern ist erst der Stoff, den der Verstand in Anschauung umwandelt. Unter allen Sinnen ist das Gesicht der feinsten und mannigfaltigsten Eindrücke von aussen fähig: dennoch kann es an sich bloß Empfindung geben, welche erst durch Anwendung des Verstandes auf dieselbe zur Anschauung wird. Könnte Jemand, der vor einer schönen weiten Aussicht steht, auf einen Augenblick alles Verstandes beraubt werden, so würde ihm von der ganzen Aussicht nichts übrig bleiben, als die Empfindung einer sehr mannigfaltigen Affektion seiner Retina, den vielerlei Farbenflecken auf einer Malerpalette ähnlich, — welche gleichsam der rohe Stoff ist, aus welchem vorhin sein Verstand jene Anschauung schuf**). — Das Kind,

*) Cabanis, des rapports du physique et du moral: Mémoire III, §. 5.

**) Hier gehn die Seiten an, welche Hr. Prof. Rosas in Wien sich angeeignet hat, worüber und fernere Plagiate desselben berichtet worden ist im „Willen in der Natur", 2te Aufl. S. 14 fg. (3. Aufl. S. 14 fg.)

in den ersten Wochen seines Lebens, empfindet mit allen Sinnen: aber es schaut nicht an, es apprehendirt nicht: daher starrt es dumm in die Welt hinein. Bald indessen fängt es an den Verstand gebrauchen zu lernen, das ihm vor aller Erfahrung bewußte Gesetz der Kausalität anzuwenden und es mit den eben so a priori gegebenen Formen aller Erkenntniß, Zeit und Raum, zu verbinden: so gelangt es von der Empfindung zur Anschauung, zur Apprehension: und nunmehr blickt es mit klugen, intelligenten Augen in die Welt. Da aber jedes Objekt auf alle fünf Sinne verschieden wirkt, diese Wirkungen dennoch auf eine und die nämliche Ursache zurückleiten, welche sich eben dadurch als Objekt darstellt; so vergleicht das die Anschauung erlernende Kind die verschiedenartigen Eindrücke, welche es vom nämlichen Objekte erhält; es betastet was es sieht, besieht was es betastet, geht dem Klange nach zu dessen Ursache, nimmt Geruch und Geschmack zu Hülfe, bringt endlich auch für das Auge die Entfernung und Beleuchtung in Anschlag, lernt die Wirkung des Lichts und des Schattens kennen und endlich, mit vieler Mühe, auch die Perspektive, deren Kenntniß zu Stande kommt durch Vereinigung der Gesetze des Raums mit dem der Kausalität, die beide a priori im Bewußtseyn liegen und der Anwendung bedürfen, wobei nun sogar die Veränderungen, welche, beim Sehn in verschiedene Entfernungen, theils die innere Konformation der Augen, theils die Lage beider Augen gegen einander erleidet, in Anschlag gebracht werden müssen: und alle diese Kombinationen macht für den Verstand schon das Kind, für die Vernunft, d. h. in abstracto, erst der Optiker. Dergestalt also verarbeitet das Kind die mannigfaltigen Data der Sinnlichkeit, nach den ihm a priori bewußten Gesetzen des Verstandes, zur Anschauung, mit welcher allererst die Welt als Objekt für dasselbe da ist. Viel später lernt es die Vernunft gebrauchen: dann fängt es an die Rede zu verstehn, zu sprechen und eigentlich zu denken.

Das hier über die Anschauung Gesagte wird noch einleuchtender werden durch eine speciellere Betrachtung der Sache. Zur Erlernung der Anschauung gehört zu allernächst das Aufrechtsehn der Gegenstände, während ihr Eindruck ein verkehrter ist. Weil nämlich die von einem Körper ausgehenden Lichtstrahlen, bei ihrem Durchgang durch die Pupille, sich kreuzen; so trifft der Eindruck,

den sie auf die Nervensubstanz der Retina machen und den man unrichtig ein Bild derselben genannt hat, in verkehrter Ordnung ein, nämlich das von unten kommende Licht zu oberst, das von oben kommende zu unterst, das von der rechten Seite auf der linken und vice versa. Wäre nun, wie man angenommen hat, hier ein wirkliches Bild auf der Retina der Gegenstand der Anschauung, welche dann etwan von einer im Gehirn dahinter sitzenden Seele vollzogen würde, so würden wir den Gegenstand verkehrt sehn, wie dies in jeder dunkeln Kammer, die durch ein bloßes Loch das Licht von äussern Gegenständen empfängt, wirklich geschieht: allein so ist es hier nicht; sondern die Anschauung entsteht dadurch, daß der Verstand den auf der Retina empfundenen Eindruck augenblicklich auf seine Ursache bezieht, welche nun eben dadurch sich im Raum, seiner ihn begleitenden Anschauungsform, als Objekt darstellt. Bei diesem Zurückgehn nun von der Wirkung auf die Ursache, verfolgt er die Richtung, welche die Empfindung der Lichtstrahlen mit sich bringt; wodurch wieder Alles an seine richtige Stelle kommt, indem jetzt am Objekt sich als oben darstellt, was in der Empfindung unten war. — Das zweite zur Erlernung der Anschauung Wesentliche ist, daß das Kind, obwohl es mit zwei Augen sieht, deren jedes ein sogenanntes Bild des Gegenstandes erhält, und zwar so, daß die Richtung vom selbigen Punkt des Gegenstandes zu jedem Auge eine andre ist, dennoch nur einen Gegenstand sehn lernt. Dies geschieht eben dadurch, daß vermöge der ursprünglichen Erkenntniß des Gesetzes der Kausalität, die Einwirkung eines Lichtpunkts, obwohl jedes Auge in einer andern Richtung treffend, doch als von einem Punkt und Gegenstand ursächlich herrührend anerkannt wird. Die zwei Linien von jenem Punkt durch die Pupillen auf jede Retina heissen die Augenaxen, ihr Winkel an jenem Punkt der optische Winkel. Hat, indem ein Gegenstand betrachtet wird, jeder Bulbus zu seiner Orbita respektiv die selbe Lage, als der andere, wie es im normalen Zustande der Fall ist; so wird in jedem der beiden Augen die Augenaxe auf einander entsprechenden, gleichnamigen Stellen der Retina ruhen. Nun entspricht aber nicht etwan die äussere Seite der einen Retina der äussern Seite der andern; sondern die rechte Seite der linken Retina der rechten Seite der rechten Retina u. s. w. Bei dieser gleichmäßigen Lage

der Augen in ihren Orbiten, welche bei allen natürlichen Bewegungen der Augen immer beibehalten wird, lernen wir nun empirisch die auf beiden Retinen einander genau entsprechenden Stellen kennen, und von nun an beziehn wir die auf diesen analogen Stellen entstehenden Affektionen immer nur auf einen und den selben Gegenstand als ihre Ursache. Daher nun, obwohl mit zwei Augen sehend und doppelte Eindrücke erhaltend, erkennen wir Alles nur einfach: das doppelt Empfundene wird nur ein einfaches Angeschautes: eben weil die Anschauung intellektual ist, und nicht bloß sensual. — Daß aber die Konformität der afficirten Stellen jeder Retina es sei, nach welcher wir uns bei jenem Verstandesschluß richten, ist daraus erweislich, daß während die Augenaxen auf einen entfernteren Gegenstand gerichtet sind und dieser den optischen Winkel schließt, alsdann ein näher vor uns stehender Gegenstand doppelt erscheint, eben weil nunmehr das von ihm aus durch die Pupillen auf die Retinen gehende Licht, zwei nicht analoge Stellen dieser trifft: umgekehrt sehn wir, aus dem selben Grund, den entfernteren Gegenstand doppelt, wenn wir die Augen auf den näheren gerichtet haben und auf diesem den optischen Winkel schließen. Auf der meiner Abhandlung „über die vierfache Wurzel" beigegebenen Tafel findet man die anschauliche Darstellung der Sache, welche zum vollkommenen Verständniß derselben sehr dienlich ist. Eine ausführliche und durch viele Figuren sehr einleuchtend gemachte Darstellung der verschiedenen Lagen der Augenaxen und der durch sie herbeigeführten Phänomene findet man in Robert Smith's Optics, Cambr. 1738.

Mit diesem Verhältniß zwischen den Augenaxen und dem Objekt ist es im Grunde nicht anders, als damit, daß der Eindruck, den ein betasteter Körper auf jeden der zehn Finger macht, und der nach der Lage jedes Fingers gegen ihn verschieden ist, doch als von einem Körper herrührend erkannt wird: nie geht aus dem bloßen Eindruck, immer nur aus der Anwendung des Kausalitätsgesetzes, und mithin des Verstandes, auf ihn, die Erkenntniß eines Objekts hervor. — Daher, beiläufig gesagt, ist es so sehr absurd, die Kenntniß des Kausalitätsgesetzes, als welches die alleinige Form des Verstandes und die Bedingung der Möglichkeit irgend einer objektiven Wahrnehmung ist, erst aus der Erfahrung entspringen zu lassen, z. B. aus dem Widerstand, welchen

die Körper unserm Druck entgegensetzen. Denn das Kausalitätsgesetz ist die vorhergängige Bedingung unserer Wahrnehmung dieser Körper, welche wieder erst das Motiv unsers Wirkens auf sie sehn muß. Und wie sollte doch, wenn der Verstand nicht das Gesetz der Kausalität schon besässe und fertig zur Empfindung hinzubrächte, dasselbe hervorgehn aus dem bloßen Gefühl eines Drucks in den Händen, welches ja gar keine Aehnlichkeit damit hat! (Vergl. Welt als Wille und Vorstellung, 3. Aufl. Bd. II, S. 41—44, und: Ueber die vierfache Wurzel des Satzes vom zureichenden Grunde, 3. Aufl. S. 79.) Wenn Engländer und Franzosen sich noch mit dergleichen Possen schleppen, kann man es ihrer Einfalt zu Gute halten, weil die Kantische Philosophie bei ihnen noch gar nicht eingedrungen ist und sie sich daher noch mit dem dürftigen Empirismus Locke's und Condillac's herumschlagen. Wenn aber heut zu Tage deutsche Philosophaster sich unterfangen, Zeit, Raum und Kausalität für Erfahrungserkenntnisse auszugeben, also dergleichen seit 70 Jahren völlig beseitigte und explodirte Absurditäten, über die schon ihre Großväter die Achsel zuckten, jetzt wieder zu Markte bringen (wohinter inzwischen gewisse Absichten lauern, die ich in der Vorrede zur zweiten Auflage des „Willens in der Natur" bloßgelegt habe); so verdienen sie, daß man ihnen mit dem Goethe-Schillerschen Xenion begegene:

„Armer empirischer Teufel! du kennst nicht einmal das Dumme
In dir selber: es ist, ach! a priori so dumm."

Insbesondere rathe ich Jedem, der das Unglück hat, ein Exemplar der dritten Auflage des „Systems der Metaphysik" von Ernst Reinhold, 1854, zu besitzen, diesen Vers auf das Titelblatt zu schreiben. — Eben weil die Apriorität des Kausalitätsgesetzes so sehr evident ist, sagt sogar Goethe, der mit Untersuchungen dieser Art sich sonst nicht beschäftigt, bloß seinem Gefühle folgend: „der eingeborenste Begriff, der nothwendigste, von Ursach und Wirkung." („Ueber Naturwissenschaft im Allgemeinen"; in den nachgelassenen Werken, Bd. 10, S. 123.) Doch ich kehre zu unserer Theorie der empirischen Anschauung zurück.

Nachdem die Anschauung längst erlernt ist, kann ein sehr merkwürdiger Fall eintreten, der zu allem Gesagten gleichsam die Rechnungsprobe giebt. Nämlich nachdem wir, viele Jahre hindurch, jeden Augenblick die in der Kindheit erlernte Verarbeitung

und Anordnung der Data der Sinnlichkeit nach den Gesetzen des Verstandes geübt haben, können diese Data uns verrückt werden, durch eine Veränderung der Lage der Sinneswerkzeuge. Allbekannt sind zwei Fälle, in denen dies geschieht: das Verschieben der Augen aus ihrer natürlichen, gleichmäßigen Lage, also das Schielen, und zweitens das Uebereinanderlegen des Mittel- und Zeige-Fingers. Wir sehn und tasten jetzt *einen* Gegenstand *doppelt*. Der Verstand verfährt wie immer richtig: allein er erhält lauter falsche Data: denn die vom selbigen Punkte gegen beide Augen gehenden Strahlen treffen nicht mehr auf beiden Netzhäuten die einander entsprechenden Stellen, und die äussern Seiten beider Finger berühren die entgegengesetzten Flächen der selben Kugel, was bei der natürlichen Lage der Finger nie seyn konnte. Hieraus entsteht das Doppeltsehn und das Doppelttasten, als ein falscher Schein, der gar nicht wegzubringen ist; weil der Verstand die so mühsam erlernte Anwendung nicht sogleich wieder fahren läßt, sondern immer noch die bisherige Lage der Sinnesorgane voraussetzt. — Aber eine noch auffallendere, weil viel seltenere Rechnungsprobe zu unserer Theorie giebt der umgekehrte Fall, nämlich daß man *zwei* Gegenstände als *einen* erblickt; welches dadurch geschieht, daß jeder von beiden mit einem andern Auge gesehn wird, aber in jedem Auge die gleichnamigen, d. h. denen im andern entsprechenden Stellen der Retina afficirt. Man füge zwei gleiche Pappröhren parallel an einander, so daß der Raum zwischen ihnen gleich sei dem Raum zwischen den Augen. Im Objektiv-Ende jeder Röhre sei etwan ein Achtgroschenstück in senkrechter Stellung befestigt. Indem man nun mit beiden Augen durch die Röhren sieht, wird sich nur *eine* Röhre und *ein* Achtgroschenstück darstellen; weil die Augenaxen den optischen Winkel, der dieser Entfernung angemessen wäre, nicht schließen können, sondern ganz parallel bleiben, indem jedes seiner Röhre folgt, wodurch nun in jedem Auge die entsprechenden Stellen der Retina von einem andern Achtgroschenstück getroffen werden, welchen doppelten Eindruck jetzt der Verstand einem und dem selben Gegenstande zuschreibt und daher nur *ein* Objekt apprehendirt, wo doch zwei sind. — Hierauf beruht auch das neuerlich erfundene Stereoskop. Zu diesem nämlich werden zwei Daguerrotype des selben Objekts aufgenommen, jedoch mit dem geringen Unterschiede der

Lage desselben, welcher der Parallaxe vom einen zum andern Auge entspricht: diese werden nun, in dem eben dieser Parallaxe angemessenen sehr stumpfen Winkel, an einander gefügt und dann durch den Binokulartubus betrachtet. Der Erfolg ist 1) daß die einander symmetrisch entsprechenden Stellen beider Retinen von den gleichen Punkten der beiden Bilder getroffen werden; und 2) daß jedes der beiden Augen auf dem ihm vorliegenden Bilde auch noch *den* Theil des abgebildeten Körpers sieht, der dem andern Auge, wegen der Parallaxe seines Standpunkts, bedeckt bleibt; — wodurch erlangt wird, daß die zwei Bilder nicht nur in der intuitiven Apprehension des Verstandes zu Einem zusammenschmelzen, sondern auch, in Folge des zweiten Umstandes, vollkommen als ein solider Körper sich darstellen; — eine Täuschung, welche ein blosses Gemälde, auch bei der größten Kunst und Vollendung, nie hervorbringt; weil es uns seine Gegenstände stets nur so zeigt, wie ein Einäugiger sie sehn würde. Ich wüßte nicht, wie ein Beweis der Intellektualität der Anschauung schlagender seyn könnte. Auch wird man nie, ohne die Erkenntniß dieser, das Stereskop verstehn; sondern vergeblich mit rein physiologischen Erklärungen versuchen.

Wir sehn nun also alle jene Illusionen dadurch entstehn, daß die Data, auf welche der Verstand seine Gesetze anzuwenden in der frühesten Kindheit gelernt und ein ganzes Leben hindurch sich gewöhnt hat, ihm verschoben werden, indem man sie anders stellt, als sie im natürlichen Verlauf der Dinge zu stehn kommen. Zugleich nun aber bietet diese Betrachtung uns eine so deutliche Ansicht des Unterschiedes zwischen Verstand und Vernunft dar, daß ich nicht umhin kann, darauf aufmerksam zu machen. Nämlich, eine solche Illusion läßt sich zwar für die Vernunft beseitigen, nicht aber für den Verstand zerstören, der, eben weil er reiner Verstand ist, unvernünftig ist. Ich meyne Dies: bei einer solchen absichtlich veranstalteten Illusion, *wissen* wir sehr wohl, in abstracto, also für die *Vernunft*, daß z. B. nur *ein* Objekt da ist, obwohl wir mit schielenden Augen und verschränkten Fingern zwei sehn und tasten, oder daß zwei dasind, obwohl wir nur *eines* sehn: aber trotz dieser abstrakten Erkenntniß bleibt die Illusion selbst noch immer unverrückt stehn. Denn der Verstand und die Sinnlichkeit sind für die Sätze der Vernunft unzugänglich, d. h.

eben unvernünftig. Auch ergiebt sich hier, was eigentlich Schein und was Irrthum sei: jener der Trug des Verstandes, dieser der Trug der Vernunft: jener der Realität, dieser der Wahrheit entgegengesetzt. Schein entsteht allemal entweder dadurch, daß der stets gesetzmäßigen und unveränderlichen Apprehension des Verstandes ein ungewöhnlicher (d. h. von dem, auf welchen er seine Funktionen anzuwenden gelernt hat, verschiedener) Zustand der Sinnesorgane untergelegt wird; oder dadurch, daß eine Wirkung, welche die Sinne sonst täglich und stündlich durch eine und dieselbe Ursache erhalten, einmal durch eine ganz andre Ursache hervorgebracht wird: so z. B. wenn man eine Malerei für ein Nilievo ansieht, oder ein ins Wasser getauchter Stab gebrochen erscheint, oder der Konkavspiegel einen Gegenstand als vor ihm schwebend, der Konvexspiegel als hinter ihm befindlich zeigt, oder der Mond am Horizont viel größer, als am Zenith sich darstellt, welches nicht auf Strahlenbrechung, sondern allein auf der vom Verstande vollzogenen, unmittelbaren Abschätzung seiner Größe nach seiner Entfernung und dieser, wie bei irdischen Gegenständen, nach der Luftperspektive, d. h. nach der Trübung durch Dünste beruht. — Irrthum hingegen ist ein Urtheil der Vernunft, welches nicht zu etwas ausser ihm in derjenigen Beziehung steht, die der Satz vom Grund, in derjenigen Gestalt, in welcher er für die Vernunft als solche gilt, erfordert, also ein wirkliches, aber falsches Urtheil, eine grundlose Annahme in abstracto. Schein kann Irrthum veranlassen: dergleichen wäre z. B. beim angeführten Fall das Urtheil: „hier sind zwei Kugeln", welches zu nichts in der eben besagten Beziehung steht, also keinen Grund hat. Hingegen wäre das Urtheil: „ich fühle eine Einwirkung gleich der von zwei Kugeln", wahr: denn es steht zur empfundenen Affektion in der angegebenen Beziehung. Der Irrthum läßt sich tilgen, eben durch ein Urtheil, welches wahr ist und den Schein zum Grunde hat, d. h. durch eine Aussage des Scheins als solchen. Der Schein aber läßt sich nicht tilgen: z. B. durch die abstrakte Vernunfterkenntniß, daß die Abschätzung nach der Luftperspektive und die in horizontaler Linie stärkere Trübung durch Dünste den Mond vergrößert, wird er nicht kleiner. Jedoch kann der Schein allmälig verschwinden, wenn seine Ursache bleibend ist und dadurch das Ungewohnte gewohnt wird. Wenn man z. B. die Augen immer

in der schielenden Lage läßt; so sucht der Verstand seine Apprehension zu berichtigen und, durch richtige Auffassung der äussern Ursache, Uebereinstimmung zwischen den Wahrnehmungen auf verschiedenen Wegen, z. B. zwischen Sehn und Tasten, hervorzubringen. Er thut dann von Neuem was er im Kinde that: er lernt die Stellen auf jeder Retina kennen, welche der von einem Punkt ausgehende Strahl jetzt, bei der neuen Lage der Augen, trifft. Darum sieht der habituell Schielende doch Alles nur einfach. Wenn aber Jemand durch einen Zufall, z. B. eine Lähmung der Augenmuskeln, plötzlich zu einem konstanten Schielen gezwungen wird, so sieht er in der ersten Zeit fortdauernd Alles doppelt. Dies bezeugt der Fall, den Chesselden (Anatomy, p. 324, 3d ed.) erzählt, daß durch einen Schlag auf den Kopf, den ein Mann erhielt, seine Augen eine bleibende verdrehte Stellung annahmen: er sah nunmehr Alles doppelt, nach einiger Zeit aber wieder einfach, obgleich die unparallele Lage der Augen blieb. Eine ähnliche Krankengeschichte steht in der ophthalmologischen Bibliothek, Bd. 3, 3tes St. S. 164. Wäre der dort geschilderte Kranke nicht bald geheilt worden, so würde er zwar fortdauernd geschielt, aber endlich nicht mehr doppelt gesehn haben. Noch ein Fall dieser Art wird erzählt von Home in seiner Vorlesung in den philos. transact. for 1797. — Eben so würde, wer immer die Finger übereinandergeschlagen behielte, zuletzt auch nicht mehr doppelt tasten. Solange aber Einer jeden Tag in einem andern optischen Winkel schielt, wird er Alles doppelt sehn. — Uebrigens mag es immer seyn, was Büffon behauptet (hist. de l'acad. de Sciences 1743), daß die sehr stark und nach innen Schielenden mit dem verdrehten Auge gar nicht sehn: nur wird dieses nicht von allen Fällen des Schielens gelten.

Da nun also keine Anschauung ohne Verstand ist, so haben unstreitig alle Thiere Verstand: ja, er unterscheidet Thiere von Pflanzen, wie die Vernunft Menschen von Thieren. Denn der eigentlich auszeichnende Charakter der Thierheit ist das Erkennen, und dieses erfordert durchaus Verstand. Man hat auf vielerleiweise versucht, ein Unterscheidungszeichen zwischen Thieren und Pflanzen festzusetzen, und nie etwas ganz Genügendes gefunden. Das Treffendeste blieb noch immer motus spontaneus in victu sumendo. Aber dies ist nur ein durch das Erkennen

begründetes Phänomen, also diesem unterzuordnen. Denn eine wahrhaft willkührliche, nicht aus mechanischen, chemischen oder physiologischen Ursachen erfolgende Bewegung geschieht durchaus nach einem erkannten Objekt, welches das Motiv jener Bewegung wird. Sogar das Thier, welches der Pflanze am nächsten steht, der Polyp, wenn er mit seinen Armen seinen Raub ergreift und ihn zum Munde führt, hat ihn (wiewohl noch ohne gesonderte Augen) gesehn, wahrgenommen, und selbst zu dieser Anschauung wäre es nimmermehr ohne Verstand gekommen: das angeschaute Objekt ist das Motiv der Bewegung des Polypen. — Ich würde den Unterschied zwischen unorganischem Körper, Pflanze und Thier also festsetzen: Unorganischer Körper ist Dasjenige, dessen sämmtliche Bewegungen aus einer äussern Ursache geschehen, die, dem Grade nach, der Wirkung gleich ist, so daß aus der Ursache die Wirkung sich messen und berechnen läßt, und auch die Wirkung eine völlig gleiche Gegenwirkung in der Ursache hervorbringt. Pflanze ist, was Bewegungen hat, deren Ursachen durchaus nicht, dem Grade nach, den Wirkungen gleich sind und folglich nicht den Maaßstab für letztere geben, auch nicht eine gleiche Gegenwirkung erleiden: solche Ursachen heißen Reize. Nicht bloß die Bewegungen der sensitiven Pflanzen und des hedysarum gyrans, sondern alle Assimilation, Wachsthum, Neigung zum Licht u. s. w. der Pflanzen, ist Bewegung auf Reize. Thier endlich ist Das, dessen Bewegungen nicht direkt und einfach nach dem Gesetz der Kausalität, sondern nach dem der Motivation erfolgen, welche die durch das Erkennen hindurchgegangene und durch dasselbe vermittelte Kausalität ist: nur Das ist folglich Thier, was erkennt, und das Erkennen ist der eigentliche Charakter der Thierheit. Man wende nicht ein, das Erkennen könne kein charakteristisches Merkmal abgeben, weil wir, als ausser dem zu beurtheilenden Wesen befindlich, nicht wissen können, ob es erkenne oder nicht. Denn dies können wir allerdings, indem wir nämlich beurtheilen, ob Dasjenige, worauf seine Bewegungen erfolgen, auf dasselbe als Reiz oder als Motiv gewirkt habe; worüber nie ein Zweifel übrig bleiben kann. Denn obgleich Reize sich auf die angegebene Weise von Ursachen unterscheiden, so haben sie doch noch Dies mit ihnen gemein, daß sie, um zu wirken, allemal des Kontakts, oft sogar der Intussusception, stets aber einer gewissen Dauer und

Intensität der Einwirkung bedürfen; da hingegen das als Motiv wirkende Objekt nur wahrgenommen zu seyn braucht, gleichviel wie lange, wie entfernt, wie deutlich, sobald es nur wirklich wahrgenommen ist. Daß in manchem Betracht das Thier zugleich Pflanze, ja auch unorganischer Körper ist, versteht sich von selbst. — Diese hier nur aphoristisch und kurz dargelegte, sehr wichtige Unterscheidung der drei Kausalitätsstufen findet man gründlicher und specieller ausgeführt in den „Beiden Grundproblemen der Ethik", Kap. 3 der ersten Preisschrift, S. 30 fg. (2. Aufl. S. 29 fg.), sodann auch in der 2ten Auflage der Abhandlung „über die vierfache Wurzel" §. 20, S. 45. (3. Aufl. S. 46.)

Ich komme jetzt endlich zu Dem, was die Beziehung des bisher Gesagten auf unsern eigentlichen Gegenstand, die Farben, enthält, und gehe damit zu einem gar speciellen und untergeordneten Theil der Anschauung der Körperwelt über: denn wie der bis hieher in Betrachtung genommene intellektuale Antheil derselben eigentlich die Funktion der so beträchtlichen 3 bis 5 Pfund wiegenden Nervenmasse des Gehirns ist: so habe ich im folgenden Kapitel bloß die Funktion eines feinen Nervenhäutchens, auf dem Hintergrunde des Augapfels, der Retina, zu betrachten, als deren besonders modificirte Thätigkeit ich die Farbe, welche als eine allenfalls entbehrliche Zugabe die angeschauten Körper bekleidet, nachweisen werde. Nämlich die Anschauung, d. h. die Apprehension einer objektiven, den Raum in seinen drei Dimensionen ausfüllenden Körperwelt, entsteht, wie oben im Allgemeinen gezeigt, im bereits angezogenen §. 21 der Abhandlung „über die vierfache Wurzel" aber näher ausgeführt worden ist, durch den Verstand, für den Verstand, im Verstande, welcher, wie auch die ihm zum Grunde liegenden Formen Raum und Zeit, die Funktion des Gehirns ist. Die Sinne sind bloß die Ausgangspunkte dieser Anschauung der Welt. Ihre Modifikationen sind daher vor aller Anschauung gegeben, als bloße Empfindungen, sind die Data, aus denen erst im Verstande die erkennende Anschauung wird. Zu diesen gehört ganz vorzüglich der Eindruck des Lichts auf das Auge und demnächst die Farbe, als eine Modifikation dieses Eindrucks. Diese sind also die Affektion des Auges, sind die Wirkung selbst, welche da ist, auch ohne daß sie auf eine Ursache bezogen werde. Das neugeborne Kind empfindet Licht und Farbe, ehe es den

leuchtenden, oder gefärbten Gegenstand als solchen erkennt und anschaut. Auch ändert kein Schielen die Farbe. Verwandelt der Verstand die Empfindung in Anschauung, dann wird freilich auch diese Wirkung auf ihre Ursache bezogen und übertragen, und dem einwirkenden Körper Licht, oder Farbe, als Qualitäten, d. h. Wirkungsarten, beigelegt. Dennoch wird er nur als das diese Wirkung Hervorbringende anerkannt. „Der Körper ist roth" bedeutet, daß er im Auge die rothe Farbe bewirkt. Seyn ist überhaupt mit Wirken gleichbedeutend: daher auch im Deutschen, überaus treffend und mit unbewußtem Tiefsinn, Alles was *ist*, *wirklich*, d. i. wirkend, genannt wird. — Dadurch daß wir die Farbe als einem Körper inhärirend auffassen, wird ihre diesem vorhergegangene unmittelbare Wahrnehmung durchaus nicht geändert: sie ist und bleibt Affektion des Auges: bloß als deren Ursache wird der Gegenstand angeschaut: die Farbe selbst aber ist allein die Wirkung, ist der im Auge hervorgebrachte Zustand, und als solcher unabhängig vom Gegenstande, der nur für den Verstand da ist: denn alle Anschauung ist eine intellektuale.

Zweites Kapitel.

Von den Farben.

§. 2.

Volle Thätigkeit der Retina.

Aus unsrer bisherigen Betrachtung ergiebt sich, daß Helle, Finsterniß und Farbe, im engsten Sinne genommen, Zustände, Modifikationen des Auges sind, welche unmittelbar bloß empfunden werden. Eine gründliche Betrachtung der Farbe muß von diesem Begriff derselben ausgehn und demnach damit anfangen, sie als physiologische Erscheinung zu untersuchen. Denn um regelrecht und überlegt zu Werke zu gehn, muß man, ehe man zu einer gegebenen Wirkung die Ursache zu entdecken unternimmt, vorher diese Wirkung selbst vollständig kennen lernen; weil man allein aus ihr Data zur Auffindung der Ursache schöpfen kann und nur sie die Richtung und den Leitfaden zu dieser giebt. *Newton's* Fundamentalversehn war eben, daß er, ohne die Wirkung irgend genau und ihren innern Beziehungen nach kennen zu lernen, voreilig zur Aufsuchung der Ursache schritt. Jedoch ist das selbe Versehn allen Farbentheorien, von den ältesten bis auf die letzte von Goethe, gemeinsam: sie alle reden bloß davon, welche Modifikation der Oberfläche ein Körper, oder welche Modifikation das Licht, sei es durch Zerlegung in seine Bestandtheile, sei es durch Trübung, oder sonstige Verbindung mit dem Schatten, erleiden muß, um

Farbe zu zeigen, d. h. um jene specifische Empfindung im Auge zu erregen, die sich nicht beschreiben, sondern nur sinnlich nachweisen lässt. Statt Dessen ist offenbar der rechte Weg, sich zunächst an diese Empfindung selbst zu wenden, um zu erforschen, ob nicht aus ihrer Beschaffenheit und Gesetzmäßigkeit sich herausbringen liesse, worin sie an und für sich, also physiologisch, bestehe. Offenbar wird eine solche genaue Kenntniß der Wirkung, von welcher eigentlich, wenn man von Farben spricht, die Rede ist, auch Data liefern zur Auffindung der Ursache, d. h. des äussern Reizes, der solche Empfindung erregt. Zunächst nämlich muß überall zu jeder möglichen Modification einer Wirkung eine ihr genau entsprechende Modifikabilität der Ursache nachweisbar seyn; ferner, wo die Modifikationen der Wirkung keine scharfe Gränzen gegen einander zeigen, da dürfen auch in der Ursache dergleichen nicht abgesteckt seyn, sondern muß auch hier die selbe Allmäligkeit der Uebergänge sich vorfinden; endlich, wo die Wirkung Gegensätze zeigt, d. h. eine gänzliche Umkehrung ihres Charakters gestattet, da müssen auch hiezu die Bedingungen in der Natur der Ursache liegen, gemäß der Regel des Aristoteles: των γαρ εναντιων τα εναντια αιτια (nam contrariorum contrariae sunt causae) de generat. et corrupt. II, 10. Diesem Allen gemäß, wird man finden, daß meine Theorie, welche die Farbe nur an sich selbst, d. h. als gegebene specifische Empfindung im Auge betrachtet, schon Data a priori an die Hand giebt zur Beurtheilung der Neutonischen und Goethe'schen Lehre vom Objektiven der Farbe, d. h. von den äussern Ursachen, die im Auge solche Empfindung erregen: und da wird sich ergeben, daß Alles für die Goethe'sche und gegen die Neutonische Lehre spricht. — Also erst nach der Betrachtung der Farbe als solcher, d. h. als specifischer Empfindung im Auge, ist, als eine von ihr völlig verschiedene, die der äussern Ursachen jener besondern Modifikationen der Lichtempfindung anzustellen, d. h. die Betrachtung derjenigen Farben, welche Goethe sehr richtig in physische und chemische eingetheilt hat.

Es ist unbezweifelte Lehre der Physiologie, daß alle Sensibilität nie reine Passivität sei, sondern Reaktion auf empfangenen Reiz. Sogar in specieller Hinsicht auf das Auge, und namentlich sofern es Farben sieht, hat sie schon Aristoteles ausgesprochen: ου μονον πασχει, αλλα και αντιποιει το των χρωματων αισθητηριον (non modo patitur sensorium, quo natura colorum percipitur, sed etiam vicissim agit) de insomniis, 2. — Eine sehr überzeugende Auseinandersetzung der Sache findet man, unter andern, in Darwin's Zoonomia p. 19 seqq. — Ich werde die dem Auge überhaupt eigenthümliche Reaktion auf äussern Reiz seine Thätigkeit nennen und zwar, näher, die Thätigkeit der Retina; da diese der unbezweifelte Sitz Dessen ist, was beim Sehn in der blossen Empfindung besteht. Dasjenige, was durch sich selbst, unmittelbar und ursprünglich, diese Thätigkeit anreizt, ist das Licht. Das die volle Einwirkung des Lichts empfangende Auge äussert also die volle Thätigkeit der Retina. Mit Abwesenheit des Lichtes, oder Finsterniß, tritt Unthätigkeit der Retina ein.

Körper, welche unter Einwirkung des Lichtes auf sie, ganz wie das Licht selbst auf das Auge zurückwirken, sind glänzend, oder Spiegel.

Weiß aber sind die Körper, welche, der Einwirkung des Lichtes ausgesetzt, nicht ganz wie das Licht selbst auf das Auge zurückwirken, sondern mit einer geringen Verschiedenheit, nämlich mit einer gewissen Milderung und gleichmäßigen Verbreitung, die man, wenn man nicht von der Erscheinung im Auge auf ihre Ursache abgehn will, nicht näher bestimmen kann, als daß sie die Abwesenheit des Glanzes und der strahlenden Beschaffenheit des Lichtes sei. Man könnte, wie man strahlende Wärme von der diffundirten unterscheidet, die Weisse diffundirtes Licht nennen. Will man aber die Wirkung durch die Ursache ausdrücken, dann ist Goethe's Erklärung des auf physischem Wege erscheinenden Weissen, daß es die vollendete Trübe sei, überaus treffend und richtig. Körper, welche, unter Einwirkung des Lichtes auf sie, gar nicht auf das Auge zurückwirken, sind schwarz.

Vom Glanze wird in dieser ganzen Betrachtung, als etwas ihren Gegenstand nicht Angehendem, abgesehn. Das Weisse wird als das zurückwirkende Licht, und daher die Wirkung beider (des Lichtes und des Weissen) auf das Auge als im Wesentlichen die selbe angesehn. Wir sagen demnach: unter Einwirkung des Lichtes, oder des Weissen, ist die Retina in voller Thätigkeit: mit Abwesenheit jener beiden aber, d. h. bei Finsterniß, oder Schwarz, tritt Unthätigkeit der Retina ein.

§. 3.

Intensiv getheilte Thätigkeit der Retina.

Die Einwirkung des Lichtes und des Weissen auf die Retina und die aus ihr erfolgende Thätigkeit derselben hat Grade, in denen, mit stetigem Uebergang, das Licht der Finsterniß und das Weisse dem Schatten sich annähert. Im ersten Fall heißen sie Halbschatten und im andern Grau. Wir erhalten also folgende zwei Reihen der Bestimmungen der Thätigkeit der Retina, die im Wesentlichen nur eine Reihe ausmachen und bloß durch den Nebenumstand der unmittelbaren, oder der vermittelten Einwirkung des Reizes auseinandertreten:

Licht;	Halbschatten;	Finsterniß.
Weiß;	Grau;	Schwarz.

Die Grade der verminderten Thätigkeit der Retina (Halbschatten und Grau) bezeichnen eine nur theilweise Intensität derselben; ich nenne deshalb die Möglichkeit solcher Grade überhaupt die intensive Theilbarkeit der Thätigkeit der Retina.

§. 4.

Extensiv getheilte Thätigkeit der Retina.

Wie wir die Thätigkeit der Retina intensive theilbar fanden, so kann dieselbe auch, da sie einem ausgedehnten Organ inhärirt, eben mit diesem, extensive getheilt werden: wodurch eine extensive Theilbarkeit der Thätigkeit der Retina gegeben ist.

Das Daseyn dieser ergiebt sich schon daraus, daß das Auge mannigfaltige Eindrücke zugleich, also nebeneinander, erhalten kann. Besonders hervorgehoben aber wird es durch die von Goethe (Farbenlehre, Bd. I. S. 9 und 13) dargestellte Erfahrung, daß ein schwarzes Kreuz auf weissem Grunde, eine Weile angesehen und dann diesen Eindruck gegen den gleichgültigen einer grauen oder dämmernden Fläche vertauscht, die umgekehrte Erscheinung im Auge veranlaßt, nämlich ein weisses Kreuz auf schwarzem Grunde. Der Versuch läßt sich jeden Augenblick am Fensterkreuze machen. Diese Erscheinung erklärt sich daraus, daß auf denjenigen Stellen der Retina, welche vom weissen Grunde getroffen wurden, die Thätigkeit derselben durch diesen Reiz so erschöpft ist, daß sie gleich

darauf nicht mehr merklich erregt werden kann durch den viel geringern Reiz der grauen Fläche, welche hingegen auf die übrigen, vorhin vom schwarzen Kreuz getroffenen und während dieser Unthätigkeit ausgeruhten Stellen, mit ihrer ganzen Kraft wirkt und daselbst einen dieser angemessenen intensiven Grad der vollen Thätigkeit der Retina hervorruft. Demnach ist die Umkehrung der Erscheinung hier eigentlich nur scheinbar, wenigstens nicht, wie man übrigens zu glauben geneigt seyn möchte, spontan, nämlich eine wirkliche Aktion, in die der vorhin ausgeruhte Theil von selbst geriethe: denn, wenn man, nach erhaltenem Eindruck, das Auge schließt (wobei man aber die Augen mit der Hand bedecken muß), oder ins völlig Finstere sieht, so kehrt die Erscheinung sich nicht um; sondern bloß der empfangene Eindruck dauert eine Weile fort; wie Dies auch Goethe angiebt (F. L. Bd. 1. Th. 1, §. 20): diese Thatsache würde mit jener Annahme nicht zu vereinigen seyn. Wenn man jedoch hiebei die Augen mit der Hand zu bedecken vernachlässigt; so wird das durch die Augenlieder eindringende Licht die oben angeführte Wirkung einer grauen Fläche thun und demnach die Erscheinung allerdings sich umkehren: daß aber Dies die Folge des besagtermaassen eindringenden Lichtes ist, geht daraus hervor, daß, sobald man alsdann die Augen mit der Hand bedeckt, die Umkehrung sogleich wegfällt. Diese Erfahrung hat schon Franklin gemacht, dessen eigenen Bericht darüber Goethe wiedergiebt, im historischen Theil seiner Farbenlehre. — Es ist erfordert, daß man hierüber im Klaren sei, damit man die wesentliche Verschiedenheit dieser Erscheinung von der sogleich zu erörternden wohl erkenne.

§. 5.

Qualitativ getheilte Thätigkeit der Retina.

Die bis hieher dargestellte und keinem Zweifel unterworfene intensive und extensive Theilbarkeit der Thätigkeit der Retina läßt sich zusammenfassen unter den gemeinsamen Begriff einer quantitativen Theilbarkeit der Thätigkeit der Retina. Nunmehr aber ist mein Vorhaben zu zeigen, daß noch eine dritte, von jenen beiden toto genere verschiedene Theilung jener Thätigkeit vorgehn kann, nämlich eine qualitative, und daß diese wirklich

vollzogen wird, sobald dem Auge irgend eine Farbe, auf welchem Wege es auch sei, gegenwärtig ist. Zu dieser Betrachtung bietet uns die am Ende des vorigen Paragraphs erwähnte Erscheinung einen bequemen Uebergang dar. Ich werde sie sogleich nochmals vor die Augen bringen.

Zuvor aber muß ich hier dem Leser die Eröffnung machen, daß zum Verständniß des jetzt folgenden eigentlichen Kerns meiner Theorie der Farbe die Autopsie unerläßlich ist, er also die hier sogleich anzugebenden Versuche selbst nachzumachen hat. Glücklicherweise ist Dies äußerst leicht. Es bedarf dazu weiter nichts, als einiger, in den anzugebenden Farben, lebhaft gefärbter Stückchen Papiers, oder Seidenbandes, welche man in die hier angenommene Scheibenform, oder auch in jede beliebige andere, wenige Quadratzolle groß, schneidet, solche auf eine graue, oder weisse Stubenthüre leicht befestigt und alsdann, nach etwan 30 Sekunden unverwandten Anschauens derselben, sie schnell wegreißt, jedoch die Stelle, welche sie einnahmen, im Auge behält, woselbst jetzt, statt der dagewesenen, eine völlig andere Farbe, in der selben Figur, sich zeigt. Diese kann nicht ausbleiben: sollte man sie nicht sogleich wahrnehmen; so liegt Dies bloß am Mangel gehöriger Aufmerksamkeit und der Gewohnheit darauf zu achten. Die grösste Energie erlangt das Experiment, wenn man Stückchen lebhaft gefärbter Seide an die Fensterscheibe klebt, wo man sie vom Lichte durchdrungen sieht. — Ohne diese Autopsie aber wird man nicht eigentlich wissen, wovon im weitern Verfolg durchweg die Rede ist, sondern sich mit blossen Worten herumschleppen.

Man betrachte also zuvörderst, 20 bis 30 Sekunden hindurch, eine weisse Scheibe auf schwarzem Grunde, und sehe sodann auf eine dämmernde oder hellgraue Fläche: da wird dem Auge sich eine schwarze Scheibe auf hellem Grunde darstellen. Dies ist noch völlig die Erscheinung der extensiven Theilbarkeit der Thätigkeit der Retina. Auf der Stelle derselben nämlich, welche von der weissen Scheibe affizirt war, ist hiedurch die Sehkraft auf eine Weile erschöpft, wodurch völlige Unthätigkeit derselben, unter schwächerem Reize, eintritt. Man kann Dies damit vergleichen, daß ein Tropfen Schwefeläther, der auf der Hand verdunstet, die Wärme dieser Stelle wegnimmt, bis sie allmälig sich wieder herstellt. — Nunmehr aber setze man an die Stelle der weissen

Scheibe eine gelbe. Jetzt wird, wenn man auf die graue Fläche blickt, statt der schwarzen Scheibe, welche die völlige Unthätigkeit dieser Stelle der Retina aussprach, sich eine violette darstellen. Dies ist was Goethe treffend das physiologische Farbenspektrum nennt; wie er denn auch sämmtliche hiehergehörige Thatsachen, mit großer Richtigkeit und erschöpfender Vollständigkeit, dargestellt hat, jedoch darüber nicht hinausgegangen ist. Uns nun aber beschäftigt gegenwärtig das Rationale der Sache, also der hier vor sich gehende physiologische Proceß, und wird es um so ernstlicher, als, meiner Meinung nach, allein aus der richtigen Erklärung desselben ein wahres Verständniß des eigentlichen Wesens der Farbe überhaupt möglich ist, aber aus ihr klar hervorgeht, sobald man nur Augen und Kopf zugleich anwenden will. Nämlich aus der Anschauung des besagten Phänomens und aus der aufmerksamen Vergleichung Dessen, was auf eine weisse, mit Dem, was auf eine gelbe Scheibe im Auge folgt, ergiebt sich mir nachstehende Erklärung dieses Vorgangs, welche zunächst keiner andern Begründung fähig ist, noch bedarf, als eben der unmittelbaren Beurtheilung des Phänomens selbst, indem sie bloß der richtige Ausdruck desselben ist. Denn hier sind wir zu dem Punkte gelangt, wo der sinnliche Eindruck das Seinige gethan hat, weiter nichts zu geben vermag, und nunmehr die Reihe an die Urtheilskraft kommt, das empirisch Gegebene zu verstehn und auszusprechen. Jedoch wird die Richtigkeit dieser Erklärung aus unsrer ferneren Betrachtung, die jenes Phänomen unter seinen verschiedenen Phasen verfolgt, mehr und mehr hervortreten, endlich aber ihre volle Bestätigung erhalten durch die §. 10 darzulegende Rechnungsprobe der Sache.

Bei der Darstellung der gelben Scheibe im Auge ist nicht, wie vorhin von der weissen, die volle Thätigkeit der Retina erregt und dadurch mehr oder weniger erschöpft worden; sondern die gelbe Scheibe vermochte nur einen Theil derselben hervorzurufen, den andern zurücklassend; so daß jene Thätigkeit der Retina sich nunmehr qualitativ getheilt hat und in zwei Hälften auseinander getreten ist, davon die eine sich als gelbe Scheibe darstellte, die andre dagegen zurückblieb und nun von selbst, ohne neuen äussern Reiz, als violettes Spektrum nachfolgt. Beide, die gelbe Scheibe und das violette Spektrum, als die bei dieser Erscheinung getrennten qualitativen Hälften der vollen Thätigkeit

der Retina, sind zusammengenommen dieser gleich: ich nenne daher, und in diesem Sinn, jede das Komplement der andern. Da nun aber ferner der Eindruck des Gelben dem des vollen Lichtes, oder des Weissen, viel näher kommt, als der Eindruck des Violetten; so müssen wir zur ersten Annahme sogleich die zweite fügen, nämlich daß die qualitativen Hälften, in welche hier die Thätigkeit der Retina sich theilte, einander nicht gleich sind, sondern die gelbe Farbe ein viel größerer qualitativer Theil jener Thätigkeit ist, als ihr Komplement, die violette. Man bemerke aber wohl, daß das unwesentliche Hell und Dunkel, welches die Vermischung der Farbe mit Weiß oder Schwarz ist und unten noch besonders erörtert werden soll, hier nicht gemeint ist und nichts zur Sache thut. Jede Farbe nämlich hat einen Punkt der größten Reinheit und Freiheit von allem Weiß und Schwarz, welcher Punkt, auf Runge's sehr sinnreich erdachter Farbenkugel, durch den Aequator, der vom weissen und schwarzen Pol gleich fern liegt, dargestellt ist. Auf diesen Aequator nämlich sind sämmtliche Farben aufgetragen, mit ganz unmerklichen Uebergängen der einen in die andere; so daß z. B. das Roth, nach der einen Seite hin, ganz allmälig ins Orange, dieses ins Gelbe, dieses ins Grüne, dieses ins Blaue, dieses ins Violette übergeht, welches letztere wieder zum Roth zurückkehrt. Diese sämmtlichen Farben aber zeigen nur auf dem Aequator sich in voller Energie, und verlieren diese, nach dem schwarzen Pole hin, durch Verdunkelung, nach dem weissen hin, durch Verblassung, mehr und mehr. Auf diesem Punkt ihrer größten Energie nun also, wie solche der Aequator darstellt, hat jede Farbe eine innere und wesentliche Annäherung zum Weissen, oder Aehnlichkeit mit dem Eindruck des vollen Lichtes, und andrerseits wieder eine dieser im umgekehrten Verhältniß entsprechende Dunkelheit, also Annäherung zur Finsterniß. Durch diesen jeder Farbe wesentlichen und eigenthümlichen Grad von Helle, oder Dunkelheit, sind sie demnach, auch abgesehn von ihrer sonstigen Differenz, schon von einander verschieden, indem die eine dem Weissen, die andere dem Schwarzen näher steht; und diese Verschiedenheit ist augenfällig. Jene der Farbe wesentliche innere Helle ist von aller ihr durch zufällige Beimischung gegebenen sehr unterschieden, indem die Farbe sie im Zustand ihrer größten Energie beibehält, das zufällige, eingemischte Weiß aber diese schwächt.

So ist z. B. Violett unter allen Farben die wesentlich dunkelste, unwirksamste; Gelb dagegen die wesentlich hellste und heiterste: nun kann zwar das Violette, durch Beimischung von Weiß, sehr hell werden; aber es erhält dadurch keine größere Energie, vielmehr verliert es nur noch mehr von der ihm eigenthümlichen, und wird in ein blasses, mattes, dem Hellgrau ähnliches Lila verwandelt, das keineswegs sich mit der Energie des Gelben vergleichen kann, ja nicht einmal die des Blauen je erreicht. Umgekehrt kann man allen und auch den wesentlich hellsten Farben, durch Beimischung von Schwarz, jeden beliebigen Grad von Dunkelheit ertheilen; welches ihnen aufgedrungene Dunkel aber ebenfalls sogleich ihre Energie schwächt: so, wenn aus Gelb Braun wird. An der Wirksamkeit der Farben als solcher also, an ihrer Energie, läßt sich erkennen, ob sie rein sind und frei von allem ihrem Wesen fremden Schwarz oder Weiß. Durch seine innere, wesentliche Helligkeit nun, giebt das Gelbe sich als einen ungleich größeren qualitativen Theil der Thätigkeit des Auges zu erkennen, als sein Komplement, das Violette, welches vielmehr von allen Farben die dunkelste ist.

Man lasse nunmehr die zum Beispiel gebrauchte vorhin gelbe Scheibe rothgelb werden; so wird das Violett des darauf erscheinenden Spektrums sich vom Rothen genau so viel entfernen, als die Scheibe sich demselben genähert hat: ist diese gerade in der Mitte zwischen Gelb und Roth, also Orange; so ist das Spektrum rein Blau. Das Orange ist vom Weissen, als der vollen Thätigkeit der Retina, schon ferner, als das Gelbe, und dagegen das Blau, sein Komplement, um eben so viel dem Weissen näher, als das Violette. Hier sind also die qualitativen Hälften der getheilten Thätigkeit sich schon viel weniger ungleich. Ganz gleich werden sie endlich, wenn die Scheibe roth und das Spektrum vollkommen grün wird. Unter Roth ist hier jedoch Goethe's Purpur, d. h. das wahre, reine, weder ins Gelbe, noch ins Violette irgend ziehende Roth (so ziemlich die Farbe des auf einer weissen Porzellantasse aufgetrockneten Karmins), zu verstehn, nicht aber Neuton's Roth, das prismatische, als welches ganz und gar gelbroth ist. Jenes wahre, reine Roth nun also ist vom Weissen und vom Schwarzen gerade so weit entfernt, wie sein Komplement, das vollkommene Grün. Demnach stellen diese beiden Farben

die in zwei gleiche Hälften qualitativ getheilte Thätigkeit der Retina dar. Hieraus erklärt sich ihre auffallende, jede andere übertreffende Harmonie, die Stärke, mit der sie sich fordern und hervorrufen, und die ausgezeichnete Schönheit, die wir jeder derselben für sich und noch mehr beiden neben einander zuerkennen; daher keine andere Farbe den Vergleich mit ihnen aushält und ich diese beiden völlig gleichen Hälften der qualitativ getheilten Thätigkeit der Retina, Roth und Grün, χρωματα κατ' εξοχην, couleurs par excellence nennen möchte; weil sie das Phänomen der Bipartition der Thätigkeit der Retina in höchster Vollkommenheit darstellen. Denn in jedem andern Farbenpaar steht die eine Farbe dem Weissen näher, als dem Schwarzen, und die andere umgekehrt: nur in diesem ist es nicht so; die Theilung der Thätigkeit der Retina ist hier in eminentem Grade qualitativ, das Quantitative macht sich nicht, wie dort, direkt fühlbar. — Geht nun endlich unsere zuletzt roth gewesene Scheibe ins Blauroth (Violette) über; so wird nunmehr das Spektrum gelb, und wir durchwandern den selben Kreis in entgegengesetzter Richtung.

Folgende Verhältnisse lassen sich freilich vor der Hand nicht beweisen und müssen insofern sich gefallen lassen hypothetisch zu heißen*): allein aus der Anschauung erhalten sie eine so entschiedene, unmittelbare Bewährung und Ueberzeugungskraft, daß schwerlich Jemand sie im Ernst und aufrichtig ableugnen wird; daher eben auch der Prof. A. Rosas, der im ersten Bande seines Handbuchs der Augenheilkunde sich per fas et nefas das Meinige aneignet, diese Verhältnisse geradezu als selbstevident einführt (das Nähere hierüber findet man im „Willen in der Natur", 2. u. 3. Aufl. S. 15). Wie nämlich Roth und Grün die beiden völlig gleichen qualitativen Hälften der Thätigkeit der Retina sind, so ist Orange $^2/_3$ dieser Thätigkeit, und sein Komplement Blau nur $^1/_3$; Gelb ist $^3/_4$ der vollen Thätigkeit, und sein Komplement Violett nur $^1/_4$. Es darf uns hiebei nicht irre machen, daß Violett, da es zwischen Roth, das $^1/_2$ ist, und Blau, das $^1/_3$ ist, in der Mitte liegt, doch nur $^1/_4$ seyn soll: es ist hier wie in der

*) Die Angabe zweier, allenfalls zum Beweise für sie dienender Experimente findet man am Ende des §. 13.

Chemie: aus den Bestandtheilen läßt sich die Qualität der Zusammensetzung nicht vorhersagen. Violett ist die dunkelste aller Farben, obgleich es aus zwei hellern, als es selbst ist, entsteht; daher es auch, sobald es nach einer oder der andern Seite sich neigt, heller wird. Dies gilt von keiner andern Farbe: Orange wird heller, wenn es zum Gelben, dunkler, wenn es zum Rothen sich neigt; Grün, heller nach der gelben, dunkler nach der blauen Seite; Gelb, als die hellste aller Farben, thut umgekehrt das Selbe, was sein Komplement, das Violett: es wird nämlich dunkler, es mag sich zur orangen oder zur grünen Seite neigen. — Aus der Annahme eines solchen, in ganzen und den ersten Zahlen ausdrückbaren Verhältnisses, und zwar allein daraus, erklärt es sich vollkommen, warum Gelb, Orange, Roth, Grün, Blau, Violett feste und ausgezeichnete Punkte im sonst völlig stetigen und unendlich nüancirten Farbenkreise, wie ihn der Aequator der Runge'schen Farbenkugel darstellt, sind, und man sie durch Beilegung besonderer Namen überall und von jeher dafür erkannt hat. Liegen ja doch zwischen ihnen unzählige Farbennüancen, deren jede eben so gut einen eigenen Namen haben könnte: worauf also beruht das Vorrecht jener sechs? Auf dem soeben angeführten Grunde, daß in ihnen die Bipartition der Thätigkeit der Retina sich in den einfachsten Brüchen darstellt. Gerade so, wie auf der Tonleiter, welche ja ebenfalls in einen von der untern zur obern Oktave, durch unmerkliche Uebergänge, heulend aufsteigenden Ton sich auflösen läßt, die 7 Stufen abgesteckt sind (wodurch eben sie zur Leiter, scala, wird) und eigene Namen erhalten haben, abstrakt als Prime, Sekunde, Terz u. s. w., konkret als ut, re, mi u. s. w., bloß aus dem Grunde, daß die Schwingungen gerade dieser Töne in rationalem Zahlenverhältniß zu einander stehn. — Bemerkenswerth ist es, daß schon Aristoteles gemuthmaaßt hat, daß dem Unterschiede der Farben, wie dem der Töne, ein Zahlenverhältniß zum Grunde liegen müsse und daß, jenachdem dasselbe rational oder irrational wäre, die Farben rein und unrein ausfielen. Nur weiß er nicht, worauf eigentlich dasselbe beruhen soll. Die Stelle steht im Buche de sensu et sensibili, c. 3, in der Mitte: εστι μεν ουν οὑτως ὑπολαβειν κ. τ. λ.; wobei ich bemerke, daß man vor τρια γαρ einzuschalten hat τα μεν.

Anmerkung. Man hat nicht Anstoß daran zu nehmen, daß, indem die qualitative Theilung der Thätigkeit des Auges zum Unterschied und im Gegensatz der bloß quantitativen aufgestellt worden, dennoch bei jener von gleichen und ungleichen Hälften, also einem quantitativen Verhältniß, die Rede ist. Jede qualitative Theilung nämlich ist zugleich, in einer untergeordneten Hinsicht, eine quantitative. So ist jede chemische Scheidung eine qualitative Theilung der Materie, im Gegensatz der bloß quantitativen, mechanischen Theilung: nothwendig ist aber auch jene zugleich immer noch eine quantitative, ein Theilen der Masse als Masse, eben wie die mechanische. —

Die gegebene Erklärung der Farbe ist also im Wesentlichen folgende. Die Farbe ist die qualitativ getheilte Thätigkeit der Retina. Die Verschiedenheit der Farben ist das Resultat der Verschiedenheit der qualitativen Hälften, in welche diese Thätigkeit auseinandergehn kann, und ihres Verhältnisses zu einander. Gleich können diese Hälften nur Ein Mal seyn, und dann stellen sie das wahre Roth und das vollkommene Grün dar. Ungleich können sie in unzähligen Verhältnissen seyn, und daher ist die Zahl der möglichen Farben unendlich. Jeder Farbe wird, nach ihrer Erscheinung, ihr im Auge zurückgebliebenes Komplement zur vollen Thätigkeit der Retina, als physiologisches Spektrum nachfolgen. Dies geschieht, weil die Nervennatur der Retina es mit sich bringt, daß, wenn sie, durch die Beschaffenheit eines äussern Reizes, zur Theilung ihrer Thätigkeit in zwei qualitativ verschiedene Hälften genöthigt worden ist, dann der vom Reiz hervorgerufenen Hälfte, nach Wegnahme desselben, die andere von selbst nachfolgt: indem nämlich die Retina den natürlichen Trieb hat, ihre Thätigkeit ganz zu äussern, sucht sie, nachdem solche auseinandergerissen war, sie wieder zu ergänzen. Ein je größerer Theil der vollen Thätigkeit der Retina eine Farbe ist, ein desto kleinerer muß ihr Komplement zu dieser Thätigkeit seyn: d. h. je mehr eine Farbe, und zwar wesentlich, nicht zufällig, hell, dem Weissen nahe ist, desto dunkler, der Finsterniß näher, wird das nach ihr sich zeigende Spektrum seyn; und umgekehrt. Da der Farbenkreis eine zusammenhängende stetige Größe, ohne innre Gränzen, ist, und alle seine Farben durch unmerkliche Nüancen in einander übergehn; so erscheint es, wenn man auf diesem Standpunkt stehn bleibt, als beliebig, wie viele Farben man annehmen will. Nun aber finden sich bei allen Völkern, zu allen Zeiten, für Roth, Grün, Orange, Blau, Gelb, Violett, besondere Namen, welche

überall verstanden werden, als die nämlichen, ganz bestimmten Farben bezeichnend; obschon diese in der Natur höchst selten rein und vollkommen vorkommen: sie müssen daher gewissermaaßen a priori erkannt seyn, auf analoge Weise, wie die regelmässigen geometrischen Figuren, als welche in der Wirklichkeit gar nicht vollkommen darzustellen sind und doch von uns, mit allen ihren Eigenschaften, vollkommen erkannt und verstanden werden. Wenn nun gleich jene Namen den wirklichen Farben meistens nur a potiori beigelegt werden, d. h. jede vorkommende Farbe nach derjenigen aus jenen sechs benannt wird, der sie am nächsten kommt; so weiß doch Jeder sie von der Farbe, der jener Name im engsten Sinne angehört, noch immer zu unterscheiden und anzugeben, ob und wie sie von dieser abweicht, z. B. ob ein empirisch gegebenes Gelb rein sei, oder ob es ins Grüne oder Orange ziehe: er muß also eine Norm, ein Ideal, eine Epikurische Anticipation*) der gelben und jeder Farbe, unabhängig von der Erfahrung, in sich tragen, mit welcher er jede wirkliche Farbe vergleicht. Den Schlüssel hiezu giebt uns einzig und allein die Erkenntniß, daß das sich als in gewissen ganzen und den ersten Zahlen ausdrückbar darstellende Verhältniß der beiden Hälften, in welche, bei den angeführten Farben, die Thätigkeit der Retina sich theilt, diesen drei Farbenpaaren einen Vorzug giebt, der sie vor allen andern auszeichnet. Demgemäß bezieht unsre Prüfung der Reinheit einer gegebenen Farbe, z. B. ob dieses Gelb genau ein solches sei, oder aber ins Grüne, oder auch ins Orange falle, sich auf die genaue Richtigkeit des durch sie ausgedrückten Bruchs. Daß wir aber dies arithmetische Verhältniß durch das bloße Gefühl beurtheilen können, erhält einen Beleg von der Musik, deren Harmonie auf den viel größeren und complicirteren Zahlenverhältnissen der gleichzeitigen Schwingungen beruht, deren Töne wir jedoch, nach dem bloßen Gehöre, höchst genau und dennoch arithmetisch beurtheilen; so daß jeder regelrecht beschaffene Mensch im Stande ist, anzugeben, ob ein angeschlagener Ton die richtige Terz, Quint, oder Octav

*) anticipationem, quam appellat προλήψιν Epicurus, i. e. anteceptam animo rei quandam informationem, sine qua nec intelligi quidquam, nec quaeri, nec disputari potest. (Cic. de nat. Deor. I, 16.)

eines andern sei. Wie die sieben Töne der Skala sich von den unzähligen andern, der Möglichkeit nach, zwischen ihnen liegenden nur durch die Rationalität ihrer Vibrationszahlen auszeichnen; so auch die sechs mit eigenen Namen belegten Farben von den unzähligen zwischen ihnen liegenden nur durch die Rationalität und Simplicität des in ihnen sich darstellenden Bruches der Thätigkeit der Retina. Wie ich, ein Instrument stimmend, die Richtigkeit eines Tones dadurch prüfe, daß ich seine Quint oder Octav anschlage; so prüfe ich die Reinheit einer vorliegenden Farbe dadurch, daß ich ihr physiologisches Spektrum hervorrufe, dessen Farbe oft leichter zu beurtheilen ist, als sie selbst: so habe ich z. B., daß das Grün des Grases stark ins Gelbe fällt, erst daraus ersehn, daß das Roth seines Spektrums stark ins Violette zieht. Wenn wir nicht eine subjektive Anticipation der 6 Hauptfarben hätten, die uns eine Norm a priori für sie giebt; so würden wir, da dann die Bezeichnung derselben durch eigene Namen bloß konventionell wäre, wie die der Modefarben es wirklich ist, über die Reinheit einer gegebenen Farbe kein Urtheil haben und demnach Manches gar nicht verstehen können, z. B. was Goethe vom wahren Roth sagt, daß es nicht das gewöhnliche Scharlachroth sei, als welches gelbroth ist, sondern mehr das des Karmins; während jetzt Dies sehr wohl verständlich und dann auch einleuchtend ist.

Aus meiner Darstellung ergiebt sich folgendes Schema:

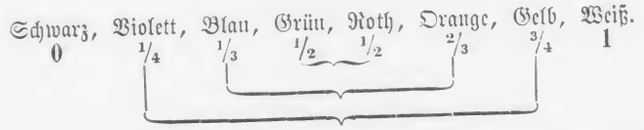

Schwarz und Weiß, da sie keine Brüche, also keine qualitative Theilung darstellen, sind nicht, im eigentlichen Sinne, Farben; wie man dies auch allezeit erkannt hat. Sie stehn hier bloß als Gränzpfosten, zur Erläuterung der Sache. Die wahre Farbentheorie hat es demnach stets mit Farbenpaaren zu thun, und die Reinheit einer gegebenen Farbe beruht auf der Richtigkeit des in ihr sich darstellenden Bruchs. Hingegen eine bestimmte Anzahl, z. B. sieben, unabhängig von der Thätigkeit der Retina und den Verhältnissen ihrer Theilbarkeit, realistisch da draussen vorhandener

Ur-Farben, die zusammen die Summe aller Farben ausmachten, anzunehmen, ist absurd. Die Zahl der Farben ist unendlich: dennoch enthalten jede zwei entgegengesetzte Farben die Elemente, die volle Möglichkeit aller andern. Hierin liegt die Ursache davon, daß wenn man von den chemischen drei Grundfarben, Roth, Gelb, Blau, ausgeht, jede von ihnen die beiden andern im Verein zum Komplement hat. Denn die Farbe erscheint immer als Dualität; da sie die qualitative Bipartition der Thätigkeit der Retina ist. Chromatologisch darf man daher gar nicht von einzelnen Farben reden, sondern nur von Farbenpaaren, deren jedes die ganze, in zwei Hälften zerfallne Thätigkeit der Retina enthält. Die Theilungspunkte sind unzählig, und, als durch äussere Ursachen bestimmt, insofern für das Auge zufällig. Sobald aber die eine Hälfte gegeben ist, folgt die andre, als ihr Komplement, nothwendig. Dies ist Dem zu vergleichen, daß in der Musik der Grundton willkührlich, mit ihm aber alles andre bestimmt ist. Es war, dem Gesagten zufolge, eine doppelte Absurdität, die Summe aller Farben aus einer ungeraden Zahl bestehn zu lassen: hierin blieben aber die Neutonianer sich immer treu, wenn sie auch von der Zahl, welche ihr Meister festgesetzt, abgingen und bald fünf bald drei Urfarben annahmen.

§. 6.

Polarität der Retina und Polarität überhaupt.

Diese nunmehr dargestellte, sich qualitativ theilende Thätigkeit der Retina glaube ich mit dem vollsten Recht eine Polarität nennen zu können, ohne zu den häufigen Mißbräuchen, welche dieser Begriff in der Periode der Schelling'schen Naturphilosophie erlitten hat, einen neuen zu fügen. Jene eigenthümliche Funktion der Retina wird dadurch unter einen Gesichtspunkt gebracht mit andern Erscheinungen, mit welchen sie Dieses gemein hat, daß zwei, in specie entgegengesetzte, in genere aber identische Erscheinungen wesentlich einander bedingen, dergestalt, daß keine ohne die andere weder gesetzt noch aufgehoben werden kann, dennoch aber so, daß sie nur in der Trennung und im Gegensatze bestehn und ihre Vereinigung, nach der sie beständig streben, eben das Ende und Verschwinden beider ist. Die Polarität der Retina hat

indeſſen das Unterſcheidende, daß bei ihr in der Zeit, alſo ſucceſſiv iſt, was bei den andern polariſchen Erſcheinungen im Raum, alſo ſimultan. Ferner hat ſie das Beſondere, daß der Indifferenzpunkt, wiewohl innerhalb gewiſſer Gränzen, verrückbar iſt. Der hier aufgeſtellte und mit dem anſchaulichſten Beiſpiele verbundene Begriff einer qualitativ getheilten Thätigkeit möchte ſogar der Grundbegriff aller Polarität ſeyn und unter ihn ſich Magnetismus, Elektricität und Galvanismus bringen laſſen, von welchen Jedes nur die Erſcheinung einer in zwei ſich bedingende, ſich ſuchende und zur Wiedervereinigung ſtrebende Hälften zerfallenen Thätigkeit iſt. In dieſem Sinne können wir ſodann einen auf ſie alle paſſenden Ausdruck in Platons Worten aufſtellen: επειδη ουν ἡ φυσις διχα ετμηθη, ποθουν ἑκαστον το ἡμισυ το αὐτου, ξυννει. Auch fallen ſie unter den großen chineſiſchen Gegenſatz des Yin und Yang. Die Polarität des Auges könnte ſogar, als die zunächſt liegende, uns über das innere Weſen aller Polarität in mancher Hinſicht Aufſchlüſſe geben. Indem man die bei den andern übliche Bezeichnung auch auf ſie anwendet, wird man nicht anſtehn, das + dem Roth, Orange und Gelb, hingegen das — dem Grün, Blau und Violett beizulegen; weil die hellſte Farbe und der größte Zahlenbruch der negativen Seite, das Grün, an Quantität der Thätigkeit, erſt der dunkelſten Farbe und dem kleinſten Bruch der poſitiven Seite, dem Roth, gleichkommt. Dieſer polare Gegenſatz muß ſich bei der vollkommenſten Theilung der Thätigkeit der Retina, welches die in zwei gleiche Hälften iſt, am ſchärfſten ausſprechen; daher denn Roth das Auge ſo merklich angreift und Grün dagegen es ausruht. — Ob nun vielleicht, bei ſolcher qualitativen Theilung der Thätigkeit der Retina, die Choroidea, oder auch das pigmentum nigrum, auf irgend eine Weiſe, mitwirke, könnte am Erſten aus der Obduktion der Augen ſolcher Perſonen abzunehmen ſeyn, denen die Fähigkeit Farben zu ſehn abging, und auf welche ich weiter unten zurückkommen werde.

§. 7.

Die ſchattige Natur der Farbe.

Zu der aufgeſtellten Theorie der Farbe gehört nun aber weſentlich noch folgende, für dieſelbe, wie auch für Goethe's Farbenlehre, ſehr wichtige Betrachtung, welche, das bis hiher Vorgetragene als feſtſtehend genommen, eine Ableitung a priori des von Goethe ſo nachdrücklich behaupteten und wiederholt urgirten, weſentlichen σκιερον der Farbe iſt. Bekanntlich bezeichnet er mit dieſem Ausdruck ihre dem Schatten, oder dem Grau, verwandte Natur, vermöge welcher ſie ſtets heller, als Schwarz, und dunkler, als Weiß iſt.

Wir haben bei der qualitativ getheilten Thätigkeit der Retina das Hervortreten der einen Hälfte weſentlich bedingt gefunden durch die Unthätigkeit der andern, wenigſtens auf der ſelbigen Stelle. Unthätigkeit der Retina aber iſt, wie oben geſagt, Finſterniß. Demnach muß das als Farbe erſcheinende Hervortreten der qualitativen Hälfte der Thätigkeit der Retina durchaus von einem gewiſſen Grade von Finſterniß, alſo von einiger Dunkelheit, begleitet ſeyn. Dies hat ſie nun gemein mit der intenſiv getheilten Thätigkeit der Retina, die wir oben im Grau, oder Halbſchatten, erkannt haben: und dieſe Gemeinſchaft eben, Dieſes, daß dort qualitativ iſt, was hier intenſiv, hat Goethe richtig aufgefaßt und durch den Ausdruck σκιερον bezeichnet. Jedoch waltet hiebei folgender ſehr bedeutender Unterſchied ob. Daß die Thätigkeit der Retina, der Intenſität nach, nur theilweiſe iſt, führt keine ſpecifiſche und weſentliche Veränderung derſelben herbei und bedingt keinen eigenthümlichen Effekt; ſondern es iſt eben nur eine zufällige, gradweiſe Verminderung der vollen Thätigkeit. Bei der qualitativ theilweiſen Thätigkeit der Retina hingegen, hat die hervortretende Thätigkeit der einen Hälfte die Unthätigkeit der andern zur weſentlichen und nothwendigen Bedingung: denn ſie beſteht nur durch dieſen Gegenſatz. Aus dieſer Scheidung aber und ihren mannigfaltigen Verhältniſſen entſpringt der eigenthümliche Reiz, der heitere und ergötzliche Eindruck der Farbe, im Gegenſatz des ihr an Helligkeit gleichen, aber traurigen Grau; wie auch ihr, bei aller Verſchiedenheit der Farben, ſich gleich bleibendes, ganz ſpecifiſches Weſen. Dieſes beruht nämlich

gerade darauf, daß, vermöge eines polaren Auseinandertretens die lebhafte Thätigkeit der einen Hälfte die gänzliche Ruhe der andern zur Stütze hat. Hieraus erklärt sich auch, warum das Weiße, wenn zwischen Farben befindlich, so auffallend nüchtern aussieht; während das Grau trübsälig und das Schwarz finster ist. Imgleichen wird begreiflich, warum Abwesenheit des Reizes der Farbe, also Schwarz und Weiß, jenes bei uns, dieses bei den Chinesen, Trauer symbolisiren. — In Folge des Unterschiedes zwischen bloß intensiver und qualitativer Theilung der Thätigkeit der Retina können wir ganz füglich den Halbschatten und das Grau gleichnißweise eine bloß mechanische, wenn gleich unendlich feine Mengung des Lichts mit der Finsterniß nennen; hingegen die, in der qualitativ partiellen Thätigkeit der Retina bestehende, Farbe, als eine chemische Vereinigung und innige Durchdringung des Lichts und der Finsterniß ansehn: denn Beide neutralisiren hier gleichsam einander, und indem jedes seine eigene Natur aufgiebt, entsteht ein neues Produkt, das mit jenen beiden nur noch entfernte Aehnlichkeit, dagegen hervorstechenden eigenen Charakter hat. Diese aus der qualitativ theilweisen Thätigkeit der Retina nothwendig hervorgehende Vermählung des Lichts mit der Finsterniß, deren Phänomen die Farbe ist, bewährt und erläutert also was Goethe vollkommen richtig und treffend bemerkt hat, daß die Farbe wesentlich ein Schattenartiges, ein σκιερον sei. Ueber diesen Goethe'schen Satz aber hinaus, lehrt sie uns noch, daß eben Dasjenige, was in jeder dem Auge gegenwärtigen Farbe, als Ursache ihrer dunkleren Natur, die Rolle des σκιερον spielt, es wieder ist, was nachher als nachfolgendes Spektrum hervortretend, dem Auge erscheint: in diesem Spektrum selbst aber übernimmt die vorher dagewesene Farbe nunmehr die Rolle des σκιερον, indem ihr Inhalt das jetzige Deficit ausmacht.

§. 8.

Verhältniß der aufgestellten Theorie zur Neutonischen.

In der dargelegten schattigen Natur der Farbe könnte man gewissermaaßen die Quelle der Neutonischen Irrlehre suchen, „daß die Farben Theile des bei der Brechung zersplitterten Lichtstrahls wären". Er sah nämlich, daß die Farbe dunkler ist, als das

Licht, oder das Weisse, nahm nun als extensiv was intensiv ist, als mechanisch was dynamisch ist, als quantitativ was qualitativ ist, als objektiv was subjektiv ist, indem er im Lichte suchte was im Auge zu suchen war, und ließ demnach den Lichstrahl aus sieben farbigen, noch dazu (Spartam quam nactus es orna!) in ihrem Verhältniß den sieben Intervallen der Tonleiter gleichen Strahlen zusammengesetzt seyn, denen die Farbe, nach vom Auge unabhängigen Gesetzen, als eine qualitas occulta einwohne. Daß er dabei die Siebenzahl einzig und allein der Tonleiter zu Liebe gewählt hat, ist nicht dem mindesten Zweifel unterworfen: er durfte ja nur die Augen aufmachen, um zu sehn, daß im prismatischen Spektrum durchaus nicht 7 Farben sind, sondern bloß vier, von denen, bei größerer Entfernung des Prismas, die zwei mittleren, Blau und Gelb, über einander greifen und dadurch Grün bilden. Daß noch jetzt die Optiker 7 Farben im Spektrum aufzählen, ist der Gipfel der Lächerlichkeit. Wollte man es aber ernsthaft nehmen, so wäre man, 44 Jahre nach dem Auftreten der Goethe'schen Farbenlehre, berechtigt, es eine unverschämte Lüge zu nennen: denn man hat nachgerade Geduld genug gehabt.

Daß bei allen Dem auch im Neutonischen Irrthum ein entferntes Analogon, eine Ahndung der Wahrheit gelegen hat, ist nicht abzuleugnen und ergiebt sich eben von dem Gesichtspunkt unsrer Betrachtung aus. Dieser gemäß nämlich haben wir, statt des getheilten Lichtstrahls, eine getheilte Thätigkeit der Retina: jedoch statt der sieben Theile haben wir nur zwei, aber auch wieder unzählige, je nachdem man es nimmt. Denn die Thätigkeit der Retina wird bei jeder möglichen Farbe halbirt; aber der Durchschnittspunkte gleichsam sind unzählige und daraus entspringen die Nüancen der Farben, die, auch abgesehn vom Blaß oder Dunkel derselben, wovon bald die Rede seyn wird, unzählig sind. Demnach wären wir auf diese Weise von einer Theilung des Sonnenstrahls zu einer Theilung der Thätigkeit der Retina zurückgeführt. Dieser Weg der Betrachtung überhaupt aber, der vom beobachteten Gegenstand auf den Beobachter selbst, vom Objektiven zum Subjektiven, zurück geht, ließe sich durch ein Paar der glänzendesten Beispiele in der Geschichte der Wissenschaften empfehlen und als der richtige beurkunden: denn

Non aliter, si parva licet componere magnis,

hat Kopernikus an die Stelle der Bewegung des ganzen Firmaments, die der Erde, und der große Kant an die Stelle der objektiv erkannten und in der Ontologie aufgestellten, absoluten Beschaffenheit aller Dinge, die Erkenntnißformen des Subjekts gesetzt. Γνωθι σαυτον stand auf dem Tempel zu Delphi!

Anmerkung. Da wir hier einmal darauf aufmerksam geworden, daß wir in unsrer Erklärung der Farbe vom Lichte zum Auge zurückgegangen sind, so daß für uns die Farben nichts weiter, als in polaren Gegensätzen erscheinende Aktionen des Auges selbst sind; so mag auch die Bemerkung Platz finden, daß eine Ahndung hievon immer dagewesen ist, sofern die Philosophen stets gemuthmaaßt haben, daß die Farbe vielmehr dem Auge, als den Dingen angehöre; wie denn auch besonders Locke unter seinen sekundären Qualitäten der Dinge allemal die Farbe obenan stellt und überhaupt kein Philosoph jemals die Farbe für einen wirklichen wesentlichen Bestandtheil der Körper hat wollen gelten lassen, während mancher nicht etwan nur Ausdehnung und Gewicht, sondern auch jede Beschaffenheit der Oberfläche, das Weiche und Harte, Glatte und Rauhe, ja zur Noth lieber den Geruch und Geschmack des Dings für wirkliche konstituirende Bestandtheile desselben gelten ließ, als die Farbe. Andrerseits mußte man doch die Farbe als etwas dem Dinge Anhängendes, zu seinen Eigenschaften Gehörendes anerkennen, aber dennoch wiederum als Etwas, das bei den allerverschiedensten Dingen sich völlig gleich, und bei übrigens gleichen verschieden findet, daher unwesentlich seyn muß. Dies alles machte die Farbe zu einem schwierigen, perplexen und darum verdrießlichen Thema. Dieserhalb sagt denn auch ein alter Skribent, wie Goethe anführt: „Hält man dem Stier ein rothes Tuch vor, so wird er wüthend; aber der Philosoph, wenn man nur überhaupt von Farbe spricht, der fängt an zu rasen."

Ein wesentlicher Unterschied meiner Theorie von der Neutonischen besteht noch darin, daß diese (wie schon erwähnt) jede Farbe bloß als eine qualitas occulta (colorifica) eines der sieben homogenen Lichter anführt, ihr einen Namen giebt und sie dann laufen läßt; wobei die specifische Verschiedenheit der Farben und die eigenthümliche Wirkung einer jeden ganz und gar unerklärt bleibt. Meine Theorie hingegen giebt über diese Eigenthümlichkeiten Aufschluß und macht uns begreiflich, worin der Grund des specifischen Eindrucks und der besondern Wirkung jeder einzelnen Farbe liege; indem sie uns dieselbe erkennen lehrt als einen ganz bestimmten, durch einen Bruch ausgedrückten Theil der Thätigkeit der Retina, ferner als entweder zur +- oder zur —-Seite des

Auseinandertretens jener Thätigkeit gehörig. Wir erhalten also erst hier die bisher stets vermißte Annäherung unsers Gedankens von der Farbe zur Empfindung derselben. Denn selbst Goethe begnügt sich damit, die Farben in warme und kalte einzutheilen und stellt das Uebrige seinen ästhetischen Betrachtungen anheim.

Die nunmehr im Umriß aufgestellte Theorie der Farbe, welcher zu Folge diese eine qualitativ partielle Thätigkeit der Retina ist, führt von selbst, und noch mehr wenn man ihre oben berührte Analogie mit der Neutonischen Irrlehre betrachtet, auf die Frage, ob denn nicht, durch Wiedervereinigung der beiden qualitativen Hälften der Thätigkeit der Retina, welche sich uns in jeder Farbe und ihrem physiologischen Komplement darstellen, die volle Thätigkeit der Retina, d. i. die Wirkung des reinen Lichtes, oder des Weissen sich herstellen lasse, — eben wie, nach Neutons Behauptung, aus den sieben Farben der ganze Lichtstrahl, oder das Weisse, sich wieder zusammensetzen lassen soll. Inwiefern nun diese Frage, in Hinsicht auf Theorie und Praxis, zu bejahen sei, wird besser gezeigt werden können, nachdem die aufgestellte Theorie der Farbe noch durch folgende ihr angehörige Erörterung ergänzt seyn wird.

§. 9.

Ungetheilter Rest der Thätigkeit der Retina.

Außer dem Verhältniß der Farben zu einander, im in sich geschlossenen durch völlig stetige Uebergänge verschmolzenen Farbenkreise, bemerken wir, wie schon oben (§. 5) berührt, noch, daß jede Farbe an und für sich ein Maximum von Energie hat, welches auf der Runge'schen Farbenkugel der Aequator darstellt und von welchem abgehend, sie einerseits durch Verblassen ins Weisse, andrerseits durch Verdunkeln ins Schwarze sich verliert. Unsrer Darstellung gemäß ist dies nur folgendermaaßen zu erklären. Indem, durch äussern Reiz veranlaßt, die volle Thätigkeit der Retina sich qualitativ theilt und so irgend eine Farbe entsteht, kann jedoch ein Theil dieser vollen Thätigkeit unzersetzt bleiben. Ich rede nicht von einem Theil der Retina, der in ungetheilter Thätigkeit bleiben kann, während die Thätigkeit eines andern sich

qualitativ theilt: dies wird noch unten zur Sprache kommen; sondern ich sage: die Thätigkeit der Retina, gleichviel ob auf ihrer ganzen Fläche, oder einem Theil derselben, kann, indem sie, zur Hervorbringung der Farbe, sich qualitativ theilt, noch einen ungetheilten Rest zugleich beibehalten, und dieser wiederum kann entweder ganz aktiv, oder ganz ruhend, oder zwischen beiden, d. h. intensiv theilweise thätig seyn. Nach Maaßgabe hievon nun wird alsdann die Farbe, statt in ihrer vollen Energie, sich blaß, oder auch schwärzlich, in vielen Abstufungen, zeigen. Man sieht leicht ein, daß in diesem Falle eine Vereinigung der intensiven Theilung der Thätigkeit der Retina mit der qualitativen Statt hat. Am anschaulichsten wird dieses dadurch, daß, wenn man eine durch ein ihr unwesentliches Schwarz verdunkelte und geschwächte Farbe betrachtet, ihr darauf als Spektrum sich zeigendes Komplement um eben so viel durch Bläße geschwächt erscheint. Wenn man eine Farbe lebhaft, energisch, brennend nennt, so bedeutet dies, dem Gesagten zufolge, eigentlich, daß bei ihrer Gegenwart die ganze Thätigkeit des Auges sich rein theile, ohne daß ein ungetheilter Rest übrig bleibe.

§. 10.

Herstellung des Weissen aus Farben.

Ich kehre jetzt zurück zu der oben aufgeworfenen Frage nach der Wiederherstellung der vollen Thätigkeit der Retina, oder des Weissen, durch Vereinignng zweier entgegengesetzter Farben. Es ergiebt sich von selbst, daß wenn diese Farben schwärzlich waren, d. h. ein Theil der Thätigkeit der Retina unzersetzt und zugleich auch inaktiv blieb, diese Finsterniß durch jene Vereinigung nicht aufgehoben wird, also Grau übrig bleibt. Waren aber die Farben in voller Energie, d. h. die Thätigkeit der Retina ohne Ueberrest getheilt, oder auch waren sie blaß, d. h. war der unzersetzte Ueberrest derselben aktiv; so muß, zufolge unsrer Theorie, welche zwei entgegengesetzte Farben als gegenseitige Ergänzungen zur vollen Thätigkeit der Retina, durch deren Theilung sie entstanden sind, betrachtet, ohne allen Zweifel, die Vereinigung solcher Farben die volle Thätigkeit der Retina herstellen, also den Eindruck des reinen

Lichts, oder des Weissen, hervorbringen. Auf ein Beispiel angewandt ließe sich dieses in Formeln so ausdrücken:

Roth = voller Thätigkeit der Retina — Grün
Grün = voller Thätigkeit der Retina — Roth

Roth + Grün = voller Thätigkeit der Retina = der Wirkung des Lichts, oder des Weissen.

Auch die praktische Darstellung hievon hat keine Schwierigkeit, sobald wir bei den Farben im engsten Sinne stehen bleiben d. h. bei den Affektionen des Auges. Alsdann aber haben wir es allein mit physiologischen Farben zu thun, zudem wäre das Resultat des Experiments bloß ihr Ausbleiben, und dieser experimentale Beweis möchte Manchem zu immateriell und ätherisch vorkommen. Er ist übrigens dieser. Wenn man z. B. ein lebhaftes Roth ansieht, so wird ein grünes Spektrum folgen; sieht man ein Grün an, so folgt ein rothes Spektrum. Blickt man nun aber, nach angeschautem Roth, sogleich und mit derselben Stelle der Retina eben so lange auf ein wirkliches Grünes, so bleiben beide Spektra aus.

Eigentliche Ueberzeugung kann nur das Experiment der Herstellung des Weissen aus physischen, oder gar aus chemischen Farben bewirken. Hier ist es aber immer einer besondern Schwierigkeit unterworfen. Wenn wir nämlich uns an diese Farben halten wollen; so sind wir eigentlich von der Farbe abgegangen zu der Ursache, die als Reiz auf das Auge wirkend, es zur Hervorbringung der Farbe, d. h. zur qualitativen Theilung seiner Thätigkeit, veranlaßt. Weiter unten wird von den Ursachen der Farbe in diesem Sinn und ihrem Verhältniß zur Farbe im engsten Sinn die Rede seyn. Hieher gehört nur Folgendes. Die Herstellung des Weissen aus zwei Farben beruht, unserer Theorie zu Folge, einzig und allein auf physiologischem Grunde, nämlich darauf, daß es zwei Farben seien, in welche die Thätigkeit der Retina auseinander getreten ist, also ein physiologisches Farbenpaar, in welchem Sinn allein und ausschließlich sie Ergänzungsfarben zu nennen sind. Solche zwei Farben müssen, zur Herstellung des Weissen aus ihnen, ganz eigentlich wieder vereinigt werden, und zwar auf der Retina selbst, also dadurch, daß die beiden geson-

derten Hälften der Thätigkeit dieſer zugleich angeregt werden, woraus dann ihre volle Thätigkeit, das Weiſſe, ſich herſtellt. Dies aber kann nur dadurch geſchehn, daß die zwei äuſſern Urſachen, jede von welchen im Auge die Ergänzungsfarbe der andern erregt, ein Mal zugleich und doch geſondert auf eine und die ſelbe Stelle der Retina wirken. Dies nun wieder iſt nur unter beſondern Umſtänden und Bedingungen möglich. Zunächſt kann es nicht dadurch geſchehn, daß man zwei chemiſche Farben zuſammenmiſcht: denn dieſe wirken alsdann zwar im Verein, aber nicht geſondert. Dazu kommt, daß in der äuſſern materiellen Urſache der Farbe (d. h. in der chemiſchen oder phyſiſchen Farbe) nicht nur für die Aktivität der einen Hälfte der Thätigkeit der Retina, ſondern auch für die Ruhe der andern, welche als das der Farbe weſentliche σκιερον erſcheint, eine ihr entſprechende konkrete Urſache, ein materieller Repräſentant, ſich vorfinden muß, welcher, auch nach der Vereinigung entgegengeſetzter Farben, als Materie beharrt, ſeine Wirkung zu thun fortfährt und immer Grau verurſachen wird. Er giebt zwar, ſobald, durch die Vereinigung der Gegenſätze, die Farben als Farben verſchwunden ſind, die Rolle auf, die er bei Hervorbringung derſelben ſpielte: allein er bleibt jetzt als caput mortuum, oder als ihre abgeworfene Hülle zurück, und wie er vorhin zur qualitativen Theilung der Thätigkeit der Retina beitrug, ſo wirkt er jetzt eine intenſiv theilweiſe Thätigkeit derſelben, d. h. Grau. Dieſerwegen nun wird an chemiſchen Farben, ihrer durchaus materialen Natur wegen, die Herſtellung des Weiſſen aus einem Farbenpaar wohl nie dargeſtellt werden können, wenn nicht etwan beſondre Modifikationen hinzutreten: ein Beiſpiel jener Herſtellung unter ſolchen werde ich etwas weiter unten beibringen. Hingegen bei phyſiſchen Farben, ja, in einzelnen Fällen, beim Verein phyſiſcher und chemiſcher, läßt jene Darſtellung ſich ſchon ausführen. Iſt indeſſen bei der phyſiſchen Farbe die vermittelnde Trübe grob materialer Natur und vielleicht auch noch dazu nicht ganz gleichartig und ſtellenweis undurchſichtig, wie ein angerauchtes Glas, ein kohlenführender Rauch, ein Pergament u. dgl.; ſo gelingt auch hier, aus den angeführten Gründen, das Experiment nicht vollkommen. Dies iſt hingegen der Fall bei den prismatiſchen Farben: denn hier iſt das Trübe, als ein bloßes Nebelbild, von ſo zarter Natur daß, wenn

es, bei der Vereinigung entgegengeſetzter Farben, auch nicht wirklich aufgehoben wird, es entweder, ſobald es nicht mehr durch ſeine Stellung, vermöge welcher es die Farben hervorbrachte, bedeutſam iſt, auch nicht mehr ſichtbar bleibt, oder auch, wie jede gehäufte Trübe, eben Weiß giebt. — Man erzeuge, im objektiven prismatiſchen Verſuch, durch die Vereinigung des Violett eines Primas mit dem Gelbroth eines andern, das wahre Roth (Goethe's Purpur), führe auf dieſes das Grün aus der Mitte eines dritten Prismas, und die Stelle erſcheint weiß. Goethe ſelbſt führt (Bd. I, p. 600, §. 556) dieſen Verſuch an, will ihn jedoch, wegen ſeiner, übrigens gerechten, Polemik gegen Neuton, nicht als Beiſpiel und Beweis der Herſtellung des Weiſſen aus Farben gelten laſſen. Allein der Grund, den er dagegen vorbringt, daß nämlich hier ein dreifaches Sonnenlicht das eigentlich doch vorhandene Grau unſichtbar mache, iſt in der That nicht triftig. Denn jede dieſer drei prismatiſchen Farben enthält hier ſchon das σκιερον ſo gut, als das Sonnenlicht, in ſich. Wie nun jedes dieſer drei σκιερων für ſich, des mit ihm verbundenen Lichtes ungeachtet, doch in jeder einzelnen der drei Farben ſichtbar iſt, ſo kann dadurch, daß drei ſolche σκιερα mit ſammt ihren drei Lichtern vereinigt werden, das Ganze nicht an Helle gewinnen. Wenn Diviſor und Dividendus mit der gleichen Zahl multiplicirt werden, ändert der Quotient ſich nicht. Nicht die vermehrte Erleuchtung alſo, die durch das vermehrte Dunkel aufgewogen wird, ſondern der Gegenſatz der Farben iſt es, der hier den Eindruck des reinen Lichts oder des Weiſſen herſtellt. Zugleich leichter und deutlicher, dabei noch augenſcheinlicher dem Goethe'ſchen Einwurf nicht unterworfen, kann man dies Experiment auf folgende Weiſe machen. Man führe zwei prismatiſche Farbenſpektra dergeſtalt über einander, daß das Violett des erſten das Gelb des zweiten, und das Blau des erſten das Orange (Neuton's Roth) des zweiten deckt; dann wird ebenfalls aus der Vereinigung eines jeden dieſer zwei Farbenpaare Weiß entſtehn, und zwar wird, weil beide Farbenpaare neben einander liegen, die weiſſe Stelle noch einmal ſo breit ſeyn, als im vorigen Verſuch. Dies iſt Neuton's 13tes Experiment des 2ten Theils des erſten Buchs. Dennoch ſtimmt es durchaus nicht zu ſeiner Theorie: denn er mag nun (wie er nach Gelegenheit abwechſelnd thut) ſieben oder unzählige homo-

gene Lichter annehmen; so decken sich hier überall immer nur zwei, nicht aber sieben oder unzählige. Man kann dies Experiment auch mit einem Prisma ausführen. Auf schwarzem Grunde habe man zwei weisse Quadrate, ein größeres und ein kleineres; letzteres 3 bis 4 Linien unter dem andern. Diese betrachte man durch das Prisma, und gehe nun so lange rückwärts, bis das Violett des kleineren das Gelb des größeren und das Blau des kleineren das Orange (Newton's Roth) des größeren bedeckt; wo dann diese ganze Stelle weiß erscheinen wird. So läßt sich also mit prismatischen Farben die Herstellung des Weissen an allen drei Hauptfarbenpaaren zeigen. Ferner läßt der Versuch sich subjektiv sogar mit Hinzuziehung einer chemischen Farbe machen: nur muß man alsdann ein solches Farbenpaar wählen, das aus den ungleichsten qualitativen Hälften der Thätigkeit der Retina besteht, also Gelb und Violett, und zwar muß die größte, also wesentlich hellste Hälfte die chemische Farbe, die kleinere, also dunklere, die physische Farbe seyn; weil nur dann das beharrende materielle σκιερον der chemischen Farbe nicht Masse genug hat, um merklich zu wirken. Man sehe ein energisch gelbes, völlig ebenes und fleckenloses Papier auf weissem Grund durch das Prisma an: die Stelle wo der violette Saum das Gelbe deckt, wird völlig weiß erscheinen. Das Selbe geschieht, wenn man das objektive Spektrum auf ein gelbes Papier fallen läßt; doch ist wegen der undeutlicheren Ränder des objektiven Spektrums der Erfolg hier nicht ganz so frappant. Mit den andern Farbenpaaren gelingt dieser Versuch unvollkommener, doch um so besser, je heller wesentlich die chemische Farbe ist. Einen ähnlichen und oft sich sogar von selbst einstellenden Versuch liefert der, im Mai die Gärten und meistens auch, in Vasen, die Zimmer zierende Spanische Flieder (Syringa vulgaris, in Niedersachsen Sirene, in Süddeutschland Nägelchen, Franz. lila) und zwar die violettblauen Exemplare desselben, indem er beim Kerzenlichte weiß erscheint: denn sein bläuliches Violett wird vollkommen ergänzt durch das ins Orange ziehende Gelb der Kerzenbeleuchtung. Endlich sogar aus zwei chemischen Farben läßt sich das Weiße herstellen, unter der besondern Bestimmung, daß solche, eben wie die physischen, vom Lichte durchdrungen seien und daher ihr σκιερον, sobald es, indem durch Aufhebung des Gegensatzes die Farben

verschwinden, seine Bedeutsamkeit verliert, für sich nicht merklich mehr wirken kann, z. B. durch Vereinigung einer transparenten mit einer reflektirten Farbe, wenn man auf einen Spiegel aus blauem Glase das Licht durch ein rothgelbes Glas fallen läßt. Sogar mit einer nicht transparenten Farbe gelingt es noch: man werfe in eine Schaale aus blauem Glase eine Gold- und eine Silber-Münze: jene wird weiß, diese blau erscheinen. Desgleichen, ein auf beiden Seiten blau gefärbtes Papier abgespiegelt von polirtem Kupfer. Ferner eine Rose, bloß von dem durch eine grünseidene Gardine fallenden Lichte beleuchtet. Und endlich auch aus zwei nicht transparenten chemischen Farben, in einem von Helmholtz (in seiner Habilitationsschrift „über die Theorie der zusammengesetzten Farben", 1852, p. 19) angegebenen Experiment. Helmholtz giebt folgende Art der Herstellung des Weissen aus Komplementärfarben an: eine senkrecht aufgestellte Spiegelscheibe; auf deren einen Seite ein Rothes, etwan ein Stück Papier, eine Oblate; auf der andern ein Grünes, so gesehn, daß das Spiegelbild des Grünen das Rothe decke; — giebt Weiß. Bei allen diesen Versuchen müssen jedoch die beiden Farben von gleicher Energie und gleicher Reinheit seyn. Endlich scheint sogar ausnahmsweise ein aus der wirklichen Verbindung zweier chemischer, jedoch im transparenten Zustande befindlicher Farben hergestelltes Weiß alles weiße Glas zu seyn, wie ich Dies schon in der ersten Auflage, also 1816, angegeben habe. Nämlich in den Glashütten geräth bekanntlich meist alles Glas ursprünglich grün; wovon die Ursache sein Eisengehalt ist. Dieses ins Gelbliche ziehende Grün läßt man aber nur dem schlechtern Glase: um es aufzuheben und weisses Glas zu liefern, braucht man, als empirisch gefundenes Gegenmittel, einen Zusatz von Braunstein; welches Manganoxyd aber an sich das Glas violettlich roth färbt, wie an den rothen Glasflüssen zu sehn und auch daran, daß wenn, bei der Verfertigung des weißen Glases, zu viel Braunstein der grünen Masse zugesetzt ist, das Glas röthlich spielt, wie manche Biergläser und vorzüglich die Englischen Fensterscheiben.

Die angeführten Beispiele mögen hinreichen zur Bestätigung Dessen, was aus meiner Theorie nothwendig folgt, daß aus zwei entgegengesetzten Farben das Weisse allerdings herzustellen ist;

sobald man es nur so anzustellen weiß, daß die beiden äussern erregenden Ursachen zweier Ergänzungsfarben, ohne sich selbst direkt zu vermischen, zugleich auf die selbe Stelle der Retina wirken. Diese Herstellung nun aber ist ein schlagender Beweis der Wahrheit meiner Theorie. Das Faktum selbst wird nirgends geleugnet; aber die wahre Ursache wird nicht begriffen; sondern man legt demselben, und zugleich der Thatsache des physiologischen Farbenspektrums, in Gemäßheit der Neutonischen Pseudotheorie, eine ganz falsche Auslegung unter. Ersteres nämlich soll, wie bekannt, auf dem Wiederzusammenkommen der 7 homogenen Lichter beruhen; davon weiterhin: für das physiologische Spektrum aber gilt noch immer die Erklärung, welche, bald nach der Entdeckung desselben durch Büffon, der Pater Scherffer gegeben hat, in seiner „Abhandlung von den zufälligen Farben", Wien 1765, und früher „de coloribus accidentalibus", 1761. Sie geht dahin, daß das Auge, durch das längere Anschauen einer Farbe ermüdet, für diese Sorte homogener Lichtstrahlen die Empfänglichkeit verlöre; daher es dann ein gleich darauf angeschautes Weiß nur mit Ausschluß eben jener homogenen Farbenstrahlen empfände, weshalb es dasselbe nicht mehr weiß sähe, sondern statt dessen ein Produkt der übrigen homogenen Strahlen, die mit jener ersten Farbe zusammen das Weisse ausmachen, empfände: dieses Produkt nun also soll die als physiologisches Spektrum erscheinende Farbe seyn. Diese Auslegung der Sache läßt sich aber ex suppositis als absurd erkennen. Denn nach angeschautem Violett erblickt das Auge auf einer weissen (noch besser aber auf einer grauen) Fläche ein gelbes Spektrum. Dieses Gelb müßte nun das Produkt der, nach Ausscheidung des Violetten übrig bleibenden 6 homogenen Lichter, also aus Roth, Orange, Gelb, Grün, Blau und Indigoblau zusammengesetzt seyn: daraus Gelb zu brauen probire man! Vor Allen probire es Herr Pouillet, welcher, als ächter und geschworener Stock-Neutonianer, sich nicht entblödet, in seinen allbekannten Eléments de physique, Vol. 2, p. 223, die knollige Absurdität hinzuschreiben: l'orangé et le vert (mithin die 3 chemischen Grundfarben) donne du jaune. Man sollte meynen, daß diese Chromatiker blind wären; doch sind sie bloß blindgläubig. Eigentlich aber sind für sie die Farben bloße Worte,

bloße Namen, oder gar Zahlen: sie kennen sie nicht wirklich, sie sehn sie nicht an. Dem Melloni kann ich es noch immer nicht vergessen, daß ich, vor ungefähr 25 Jahren, in einem von ihm aufgesetzten Verzeichniß aller Farben mit ihren Nüancen, ein grünliches Roth angeführt gefunden habe!*) — Aus der obigen Mischung der 6 übrigen Farben also wird sich nie etwas Anderes, als Straßenkothfarbe ergeben, statt Gelb. Zudem ist ja das Gelb selbst ein homogenes Licht, wie sollte es denn erst das Resultat jener Mischung seyn? Aber schon die einfache Thatsache, daß ein homogenes Licht, für sich allein, vollkommen die komplementäre, als physiologisches Spektrum ihm nachfolgende Farbe des andern ist, wie Gelb des Violetten, Blau des Orangen, Roth des Grünen, und vice versa, stößt die Scherffer'sche Erklärung über den Haufen; indem es zeigt, daß was nach anhaltendem Anschauen einer Farbe das Auge auf der weissen Fläche erblickt, nichts weniger als eine Vereinigung der 6 übrigen homogenen Lichter, sondern stets nur eines derselben ist: z. B. nach angeschautem Violett, Gelb. Auch darf nicht angenommen werden, daß, nach Wegnahme eines der 7 homogenen Lichtstrahlen, die übrigen 6 im Verein jetzt nichts weiter, als die Farbe eines einzigen andern aus ihrer Zahl darstellen sollten: denn da würde man eine Ursache ohne Wirkung annehmen, indem die 5 andern die Farbe jenes einzigen nicht veränderten. Das Unstatthafte der Scherffer'schen Erklärung geht auch schon daraus hervor, daß das physiologische Farbenspektrum nicht allein auf einem weissen Grunde gesehn wird, sondern auch vollkommen gut und deutlich auf einem völlig schwarzen und dazu beschatteten Grunde, ja sogar mit geschlossenen und noch dazu mit der Hand

*) Humboldt im dritten Bande des Kosmos spricht von der Farbe als rechtgläubiger, imperturbirter Neutonianer in folgenden Stellen: pp. 86, 93, 108, 129, 169, 170, 300, besonders p. 496 und dazu Nota 539 „die am meisten brechbaren Farben im Spektro, vom Blau bis zum Violett, ergänzen sich, Weiß zu bilden, mit den weniger brechbaren von Roth bis Grün. (!) Das gelbe Mondlicht erscheint bei Tage weiß, weil die blauen Luftschichten, durch welche wir es sehn, die Komplementärfarben zum Gelb darbieten"! Er beweist seine Qualifikation zum Urtheilen über Farben p. 295, wo er von röthlich grün spricht!

bedeckten Augen. Dies hatte bereits Büffon angegeben, und Scherffer selbst gesteht es, §. 17 seiner Schrift, ein. Hier haben wir nun wieder einen Fall, wo einer falschen Theorie, sobald sie zu einem bestimmten Punkte gelangt ist, die Natur geradezu in den Weg tritt und ihr die Lüge ins Gesicht wirft. Auch wird hiebei Scherffer sehr betreten und gesteht, hier liege die größte Schwierigkeit. Jedoch, statt an seiner Theorie, die nimmermehr damit bestehn kann, irre zu werden, greift er nach allerlei elenden und absurden Hypothesen, windet sich erbärmlich und läßt zuletzt die Sache auf sich beruhen. Endlich auch auf jeder gefärbten Fläche stellt das physiologische Spektrum sich dar; wo freilich ein Konflikt ihrer Farbe mit der physiologischen entsteht: demgemäß erscheint, wenn man, ein durch angestarrtes Violett erregtes gelbes Spektrum im Auge habend, ein blaues Papier ansieht, Grün, entstehend aus der Verbindung des Blauen und Gelben: Dies beweist unwiderleglich: daß das physiologische Spektrum dem Grunde, auf den es fällt, etwas hinzufügt, nicht aber von ihm etwas abzieht: denn aus Blau wird nicht durch irgend eine Wegnahme Grün, sondern durch eine Hinzufügung, nämlich des Gelben. — Uebrigens ist begreiflicherweise eine weisse und noch vielmehr eine graue, oder beschattete Fläche dem Hervortreten des physiologischen Farbenspektrums besonders günstig: weil, was die Thätigkeit des Auges überhaupt erregt, auch das spontane Hervortreten ihrer qualitativen Hälfte entgegenkommend erleichtern muß: eine graue Fläche, die schon an sich nur einen Theil, nämlich einen intensiven, der Thätigkeit des Auges hervorruft, muß das bereits determinirte Hervortreten eines qualitativen Theils vorzüglich begünstigen. Auch hängt dieses mit dem zusammen, was Goethe (Bd. 1, S. 216) bemerkt, daß die chemische Farbe eines weissen Grundes bedürfe, um zu erscheinen. — Daß der Schatten, bei farbiger Beleuchtung, nur dann das Komplement dieser Farbe zeigt, wann ihn eine zweite farblose Beleuchtung erhellt, kommt daher, daß jeder Schatten nur Halbschatten ist, und jener daher auch, wenn gleich nur schwach, von der farbigen Beleuchtung tingirt ist, welche Färbung erst, indem eine farblose Beleuchtung auf ihn fällt, in dem Grade verdünnt und geschwächt wird, daß, wo er das Auge trifft, dieses das Komplement der farbigen Beleuchtung hervorbringen kann. — Gegen die Scherffer'sche Auslegung des physiologischen Spektrums spricht ebenfalls die bekannte Erfahrung, daß wir dasselbe am deutlichsten und leichtesten früh Morgens, gleich nach dem Erwachen, ansichtig werden: gerade dann aber ist, in Folge der langen Ruhe, die Retina in vollster Kraft, also am wenigsten geeignet, durch das, einige Sekunden lang fortgesetzte, anhaltende Schauen einer Farbe ermüdet und bis zur Unempfindlichkeit gegen dieselbe abgestumpft zu werden. — Alles hier Angeführte beweißt unwiderleglich, daß das physiologische Spektrum aus der selbsteigenen Kraft der Retina erzeugt wird, zur Aktion derselben gehört, nicht aber ein durch die Ermüdung derselben mangelhaft und verkümmert ausfallender Eindruck einer weissen Fläche ist. Ich mußte aber diese Scherffer'sche Auslegung gründlich widerlegen; weil sie, bei den Neutonianern, noch in Geltung steht. Mit Bedauern erwähne ich, daß sogar Cüvier sie vorgebracht hat, in seiner Anatomie comparée, lec. 12, art. 1; worauf dieselbe als seine eigene neue Erfindung verkündet und belobt worden ist in Jameson's Edinburgh' new philosophical Journal, 1828, April—Sept., p. 190. Daß die gemeinen Kompendienschreiber sie noch immer wiederkauen, ist nicht der Erwähnung werth und daß Prof. Dove, noch im Jahr 1853, in seiner „Darstellung der Farbenlehre", sie S. 157 uns zum Besten giebt, darf uns in einem Buche dieser Art nicht wundern.

Auf jener Scherffer'schen Theorie beruht nun aber die ganze Lehre von den komplementären Farben aller heutigen Physiker und all ihr Gerede darüber. Als wahre Inkurable verstehn sie die Sache noch immer objektiv, im Neuton'schen Sinn: demgemäß bezieht ihr häufig erwähntes Komplement sich immer nur auf das Neuton'sche Spektrum von 7 Farben und bedeutet einen Theil dieser, getrennt von den übrigen, die dadurch ergänzt werden zum weissen Lichte als der Summe aller homogenen Lichter; wie Dies auch Pouillet, in seinen Eléments de physique, vol. 2, §. 393, ausführlich darlegt. Diese Auffassung der Sache ist aber grundfalsch und absurd: und daß sie 44 Jahre nach Goethe's Farbenlehre und 40 Jahre nach dieser meiner Theorie noch in vollem Ansehen steht und der Jugend aufgebunden wird, ist unverzeihlich.

Andrerseits jedoch ist nicht zu leugnen, daß Goethe, indem er die Herstellung des Weissen aus Farben unbedingt verneinte, zu weit ging und von der Wahrheit abirrte. Er that es indessen nur, weil er beständig die Neutonische Irrlehre im Auge hatte und gegen diese mit Recht behauptete, daß die Anhäufung der Farben nicht zum Lichte führe, da jede Farbe sowohl der Finsterniß als dem Lichte angehöre: er wollte also das σκιερον der Farbe durch jene Verneinung besonders geltend machen, und obwohl er wußte, daß die sich physiologisch fordernden Farben, wenn vermischt, sich als Farben zerstören, so erklärte er dies doch hauptsächlich aus der dabei Statt habenden Mischung der drei Grundfarben im chemischen Sinn und wollte Grau als das unbedingte und wesentliche Resultat behaupten. Weil er nämlich nicht bis zum letzten Grund aller Farbenerscheinung überhaupt, welcher rein physiologisch ist, vorgedrungen war, sondern sein Ziel im obersten Grundgesetz aller *physischen* Farben erreicht hatte; so war auch der wahre letzte Grund davon, daß entgegengesetzte Farben vereinigt sich aufheben, weil sie nämlich qualitative Hälften der getheilten Thätigkeit der Retina sind, welche also jetzt wieder zusammengesetzt wird, ihm noch verborgen geblieben und eben dadurch auch der eigentliche Grund und das innere Wesen des von ihm so sehr urgirten, von der Farbe unzertrennlichen σκιερον, daß dies nämlich nichts Anderes, als die Erscheinung der Ruhe der inaktiven Hälfte der Thätigkeit der Retina ist und dasselbe folglich durch die Wiedervereinigung beider Hälften ebenfalls ganz und gar verschwinden muß; daß also endlich das Grau, welches die chemischen Farben, bei ihrem Verschwinden durch Vereinigung der Gegensätze, übrig lassen, nicht den Farben selbst, sondern nur der materialen Bedingung in dieser ihrer grob materialen Ursache angehört und in Bezug auf die Farben als solche ein zufälliges genannt werden kann. Es wäre übrigens die größte Unbilligkeit und Undankbarkeit, wenn man Goethen einen Vorwurf daraus machen wollte, daß in einem weitläuftigen Werk, welches so viele Irrthümer aufdeckt und so viele neue Wahrheiten lehrt, diese Irrung sich vorfindet. Der wahre Grund der Herstellung des Weissen aus zwei Farben konnte erst in Folge meiner Theorie an den Tag kommen. Multi pertransibunt et augebitur scientia.

Jedoch andrerseits nun wieder kann man keineswegs behaupten, daß Neuton in diesem Punkte die Wahrheit getroffen habe. Denn wenn auch zugegeben werden muß, daß er im Allgemeinen lehrt, aus Farben lasse sich das Weisse herstellen; so bleibt doch der Sinn, in welchem er es sagt, nämlich die Lehre, daß die sieben Farben die Grundbestandtheile des Lichts seien, welches aus ihrer Vereinigung rekomponirt werde, von Grund aus falsch. Der physiologische Gegensatz der Farben, auf dem ihr ganzes Wesen beruht und in Bezug auf welchen allein die Herstellung des Weissen, oder des vollen Lichteindrucks, aus Farben, und zwar aus *zwei*, aus jedem beliebigen *Farbenpaar*, nicht aus sieben bestimmten Farben, Statt hat, ist ihm immer unbekannt, ja, ungeahndet geblieben, und mit diesem auch die wahre Natur der Farbe. Zudem beweist die Herstellung des Weissen aus zwei Farben die Unmöglichkeit derselben aus sieben. Man kann also zu Gunsten Neutons weiter nichts sagen, als daß er zufällig einen der Wahrheit nahe kommenden Ausspruch gethan hat. Weil er aber diesen in einem falschen Sinn und zum Behuf einer falschen Theorie vorbrachte; so sind auch die Experimente, durch die er ihn belegen will, größtentheils ungenügend und falsch. Eben hiedurch verleitete er nun Goethen, im Widerspruch gegen jene falsche Theorie, zu viel zu leugnen. Und so ist denn der seltsame Fall eingetreten, daß das wahre und wirkliche Faktum der Herstellung des vollen Lichteindrucks oder des Weissen, durch Vereinigung von Farben (man muß hier unbestimmt lassen ob zwei oder sieben), von Neuton aus einem unrichtigen Grund und zum Behuf einer falschen Theorie behauptet, von Goethen aber im Zusammenhange eines sonst richtigen Systems von Thatsachen geleugnet ist. Wäre dasselbe im Neutonischen Sinne wahr, oder überhaupt Neutons Theorie richtig; so müßte zunächst jede Vereinigung zweier der von ihm angenommenen Grundfarben sofort eine hellere Farbe, als jede von ihnen allein ist, geben; weil die Vereinigung zweier homogener Theile des in solche zerfallenen weißen Lichtes sofort ein Rückschritt zur Herstellung dieses weißen Lichtes wäre. Allein Jenes ist nicht ein einziges Mal der Fall. Bringen wir nämlich die drei im chemischen Sinne fundamentalen Farben, aus denen alle übrigen zusammengesetzt sind, paarweise zusammen; so giebt

Blau mit Roth Violett, welches dunkler ist, als jede von beiden; Blau mit Gelb giebt Grün, welches, obwohl etwas heller als jenes, doch viel dunkler als dieses ist; Gelb mit Roth giebt Orange, welches heller als dieses, aber dunkler als jenes ist. Schon hierin liegt eigentlich eine hinreichende Widerlegung der Neuton'schen Theorie.

Aber die rechte, faktische, bündige und unabweisbare Widerlegung derselben ist der achromatische Refraktor; daher eben auch Neuton, sehr konsequent, einen solchen für unmöglich hielt. Besteht nämlich das weisse Licht aus sieben Lichtarten, deren jede eine andere Farbe und zugleich eine andere Brechbarkeit hat; so ist Brechung unzertrennlich von Isolation der Lichter und sind nothwendig der Grad der Brechung und die Farbe jedes Lichts unzertrennliche Gefährten: alsdann muß, wo Licht gebrochen ist, es sich auch gefärbt zeigen; wie sehr auch dabei die Brechung vermannigfaltigt und komplicirt, hin und her, hinauf und herab gezogen werden mag; so lange nur nicht alle sieben Strahlen vollzählig wieder auf einen Klumpen zusammengebracht sind und dadurch, nach Neuton'scher Theorie, das Weisse rekomponirt, zugleich aber auch aller Wirkung der Brechung ein Ende gemacht, nämlich Alles wieder an Ort und Stelle gebracht ist. Als nun aber die Erfindung der Achromasie das Gegentheil dieses Resultats an den Tag legte, da griffen die Neutonianer, in ihrer Verlegenheit, zu einer Erklärung, welche man mit Goethen für sinnlosen Wortkram zu halten, sich sehr versucht fühlt: denn beim besten Willen, ist es sehr schwer, ihr auch nur einen verständlichen Sinn, d. h. ein anschaulich einigermaassen Vorstellbares, unterzulegen. Da soll nämlich neben der Farbenbrechung noch eine von ihr verschiedene Farbenzerstreuung Statt finden und hierunter zu verstehn seyn das Sichentfernen der einzelnen farbigen Lichter von einander, das Auseinandertreten derselben, welches die nächste Ursache der Verlängerung des Spektri wäre. Dasselbe ist aber, ex hypothesi, die Wirkung der verschiedenen Brechbarkeit jener farbigen Strahlen. Beruht nun also diese sogenannte Zerstreuung, d. h. die Verlängerung des Spektri, also des Sonnenbildes nach der Brechung, darauf, daß das Licht aus verschiedenen farbigen Lichtern besteht, deren jedes, seiner Natur nach, eine verschiedene Brechbarkeit hat, d. h. in

einem andern Winkel bricht; so muß doch diese bestimmte Brechbarkeit jedes Lichtes, als seine wesentliche, von ihm unzertrennliche Eigenschaft, stets und überall ihm anhängen, also das einzelne homogene Licht stets auf die selbe Weise gebrochen werden, eben wie es stets auf die selbe Weise gefärbt ist. Denn der Neuton'sche homogene Lichtstrahl und seine Farbe sind durchaus Eines und das Selbe: er ist eben ein farbiger Strahl und sonst nichts: mithin wo der Strahl ist, da ist seine Farbe, und wo diese ist, da ist der Strahl. Liegt es, ex hypothesi, in der Natur eines jeden solchen, anders gefärbten Strahls, auch in einem andern Winkel zu brechen; so wird ihn in diesen und jeden Winkel auch seine Farbe begleiten: folglich müssen dann bei jeder Brechung die verschiedenen Farben zum Vorschein kommen. Um also der von den Neutonianern beliebten Erklärung „zwei verschiedenartige brechende Mittel können das Licht gleich stark brechen, aber die Farben in verschiedenem Grade zerstreuen" einen Sinn unterzulegen, müssen wir annehmen, daß während Krown- und Flint-Glas das Licht im Ganzen, also das weisse Licht, gleich stark brechen, dennoch die Theile, aus welchen eben dieses Ganze durch und durch besteht, vom Flint- anders als vom Krown-Glas gebrochen werden, also ihre Brechbarkeit ändern. Eine harte Nuß! — Ferner müssen sie ihre Brechbarkeit in der Weise ändern, daß, bei Anwendung von Flintglas, die brechbarsten Strahlen noch stärkere Brechbarkeit erhalten, die am wenigsten brechbaren hingegen eine noch geringere Brechbarkeit annehmen; daß also dieses Flintglas die Brechbarkeit gewisser Strahlen vermehre und zugleich die gewisser andern vermindere, und dabei dennoch das Ganze, welches allein aus diesen Strahlen besteht, seine vorherige Brechbarkeit behalte. Nichtsdestoweniger steht dieses so schwer faßliche Dogma noch immer in allgemeinem Kredit und Respekt, und kann man, bis auf den heutigen Tag, aus den optischen Schriften aller Nationen ersehn, wie ernsthaft von der Differenz zwischen Refraktion und Disperſion geredet wird. Doch jetzt zur Wahrheit!

Die nächste und wesentlichste Ursache der mittelst der Kombination eines Konvexglases aus Krown- und eines Konkavglases aus Flint-Glas zu Wege gebrachten Achromasie muß, wie alle

Herstellung des Weissen aus Farben, eine physiologische seyn, nämlich die Herstellung der vollen Thätigkeit der Retina, auf den von den physischen Farben getroffenen Stellen, indem daselbst, zwar nicht 7, aber doch 2 Farben, nämlich zwei sich zu jener Thätigkeit ergänzende Farben, auf einander gebracht werden, also ein Farbenpaar wieder vereinigt wird. Objektiv, oder physikalisch, wird Dies, in gegenwärtigem Fall, folgendermaassen herbeigeführt. Durch die zweimalige Refraktion, in entgegengesetzter Richtung (mittelst Konkav- und Konvex-Glas), entsteht auch die entgegengesetzte Farbenerscheinung, nämlich einerseits ein gelbrother Rand mit gelbem Saum, und andererseits ein blauer Rand mit violettem Saum. Diese zweimalige Refraktion, in entgegengesetzter Richtung, führt aber auch zugleich jene beiden farbigen Randerscheinungen dergestalt über einander, daß der blaue Rand den gelbrothen Rand und der violette Saum den gelben Saum deckt, wodurch diese zwei physiologischen Farbenpaare, nämlich das von $1/3$ und $2/3$, und das von $1/4$ und $3/4$ der vollen Thätigkeit der Netzhaut, wieder vereinigt werden, mithin auch die Farblosigkeit wieder hergestellt wird. Dies also ist die nächste Ursache der Achromasie.

Was nun aber ist die entferntere? Da nämlich das verlangte dioptrische Resultat, — ein Ueberschuß farblos bleibender Refraktion, — dadurch herbeigeführt wird, daß das in entgegengesetzter Richtung wirkende Flintglas, schon bei bedeutend geringerer Refraktion, die Farbenerscheinung des Krownglases, durch eine gleich breite ihr entgegengesetzte zu neutralisiren vermag, weil seine eigenen Farben-Ränder und Säume schon ursprünglich bedeutend breiter, als die des Krownglases sind; so entsteht die Frage: wie geht es zu, daß zwei verschiedenartige brechende Mittel, bei gleicher Brechung, eine so sehr verschiedene Breite der Farbenerscheinung geben? — Hievon läßt sich sehr genügende Rechenschaft, gemäß der Goethe'schen Theorie, geben, wenn man nämlich diese etwas weiter und dadurch deutlicher ausführt, als er selbst es gethan hat. Seine Ableitung der prismatischen Farbenerscheinung aus seinem obersten Grundsatz, den er Urphänomen nennt, ist vollkommen richtig: nur hat er sie nicht genug ins Einzelne herabgeführt; während doch ohne eine gewisse Akribologie solchen Dingen kein Genüge geschieht. Er

erklärt ganz richtig jene farbige, die Refraktion begleitende Randerscheinung aus einem, das durch Brechung verrückte Hauptbild begleitenden Nebenbilde. Aber er hat nicht die Lage und Wirkungsweise dieses Nebenbildes ganz speciell bestimmt und durch eine Zeichnung veranschaulicht; ja, er spricht durchweg nur von einem Nebenbilde; wodurch denn die Sache so zu stehn kommt, daß wir annehmen müssen, nicht bloß das Licht, oder leuchtende Bild, sondern auch die es umgebende Finsterniß erleide eine Brechung. Ich muß daher hier seine Sache ergänzen, um zu zeigen, wie eigentlich jene, bei gleicher Brechung, aber verschiedenen brechenden Substanzen, verschiedene Breite der farbigen Randerscheinung entsteht, welche die Neutonianer durch den sinnlosen Ausdruck einer Verschiedenheit der Refraktion und Dispersion bezeichnen.

Zuvor ein Wort über den Ursprung dieser, bei der Refraktion das Hauptbild begleitenden Nebenbilder. Natura non facit saltus: so lautet das Gesetz der Kontinuität aller Veränderungen, vermöge dessen, in der Natur, kein Uebergang, sei er im Raum, oder in der Zeit, oder im Grade irgend einer Eigenschaft, ganz abrupt eintritt. Nun wird das Licht, bei seinem Eintritt in das Prisma, und abermals bei seinem Austritt, also zwei Mal, von seinem geraden Wege plötzlich abgelenkt. Sollen wir nun voraussetzen, Dies geschehe so abrupt und mit solcher Schärfe, daß dabei das Licht auch nicht die geringste Vermischung mit der es umgebenden Finsterniß erlitte, sondern, mitten durch diese, in so bedeutenden Winkeln sich schwenkend, doch seine Gränzen auf das Schärfste bewahrte, — so daß es in ganz unvermischter Lauterkeit durchkäme und ganz vollständig zusammenbliebe? Ist nicht vielmehr die Annahme naturgemäßer, daß, sowohl bei der ersten, als bei der zweiten Brechung, ein sehr kleiner Theil dieser Lichtmasse nicht schnell genug in die neue Richtung komme, sich dadurch etwas absondere und nun, gleichsam eine Erinnerung des eben verlassenen Weges nachtragend, als Nebenbild das Hauptbild begleite, nach der einen Brechung etwas über, nach der andern etwas unter ihm schwebend? Deshalb hat man auch bemerkt, daß mit jeder Brechung des Lichts eine Lichtschwächung nothwendig verbunden ist. (Birnbaum, Reich der Wolken, p. 61.) Ja, man könnte hiebei an die Polarisation des Lichts, mittelst

eines Spiegels, denken, der einen Theil desselben zurückwirft einen andern durchläßt. Das Wesentliche des Vorgangs aber ist, daß, bei der Brechung, das Licht mit der es begränzenden Finsterniß eine so innige Verschmelzung eingeht, daß diese nicht mehr, wie z. B. Halbschatten thun, bloß die intensive, sondern die qualitative Theilung der Thätigkeit der Retina hervorruft.

Umstehende Figur zeigt nun specieller, wie aus der Wirkung jener beiden, bei der prismatischen Refraktion abfallenden Nebenbilder, gemäß dem Goethe'schen Grundgesetze, die vier prismatischen Farben entstehn, als welche allein, nicht aber sieben, wirklich vorhanden sind.

Diese Figur stellt eine, auf schwarzes glanzloses Papier geklebte, weiße Papierscheibe, von etwan 4 Zoll Durchmesser vor, wie sie, durch das Prisma, aus einer Entfernung von etwan drei Schritten angeschaut, in der Natur und nicht nach Neutonischen Fiktionen, sich darstellt. Hievon nun aber hat Jeder, der wissen will wovon die Rede sei, sich durch Autopsie zu überzeugen. Er wird alsdann, das Prisma vor die Augen haltend und bald näher, bald ferner tretend, die beiden Nebenbilder beinahe geradezu und unmittelbar wahrnehmen, und wird sehn, wie sie, seiner Bewegung folgend, sich vom Hauptbilde bald mehr, bald weniger entfernen und über einander schieben. Tritt er beträchtlich weiter zurück, so greifen Blau und Gelb über einander, und er genießt das höchst erbauliche Schauspiel, aus ihnen das Neutonische homogene Licht Grün, das reine Urgrün sich zusammensetzen zu sehn.

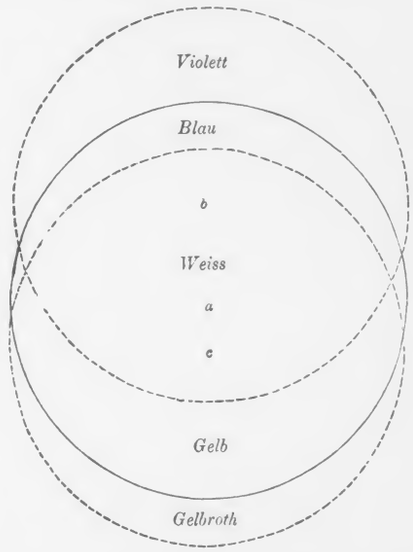

Prismatische Versuche überhaupt lassen sich auf zweierlei Weise machen: entweder so, daß die Refraktion der Reflexion, oder so, daß diese jener vorhergeht: Ersteres geschieht, wenn das Sonnenbild durch das Prisma auf die Wand fällt; Letzteres, wenn man durch das Prisma ein weißes Bild betrachtet. Diese letztere Art ist nicht nur weniger umständlich auszuführen, sondern zeigt auch das eigentliche Phänomen viel deutlicher; welches theils daher kommt, daß hier die Wirkung der Refraktion unmittelbar zum Auge gelangt, wodurch man den Vortheil hat, die Wirkung aus erster Hand zu erhalten; während man sie, bei jener andern Art, erst aus zweiter Hand, nämlich nach geschehener Reflexion von der Wand, erhält; theils daher, daß hier das Licht unmittelbar von einem nahen, scharf begränzten und nicht blendenden Gegenstande ausgeht; während, bei der ersten Art, es direkt das Bild eines 20 Millionen Meilen entfernten, dem entsprechend großen und eigenes Licht ausstrahlenden Körpers ist, welches durch das Prisma fährt. Daher zeigt dann die hier abgebildete weisse Scheibe (deren Stelle, bei der ersten Art, die

Sonne vertritt) ganz deutlich die sie begleitenden, auf Anlaß einer zweimaligen, sie nach oben verrückenden Refraktion entstandenen zwei Nebenbilder. Das von der ersten Refraktion, die beim Eintritt des Lichts in das Prisma Statt findet, herrührende Nebenbild schleppt hinten nach und bleibt daher mit seinem äußersten Rande noch in der Finsterniß stecken und von ihr überzogen; das andere hingegen, welches bei der zweiten Refraktion, also beim Austritt des Lichts aus dem Prisma, entsteht, eilt vor und zieht sich deshalb über die Finsterniß her. Die Wirkungsart beider erstreckt sich aber auch, wiewohl schwächer, auf den Theil des Hauptbildes, der durch ihren Verlust geschwächt ist; daher nur der Theil desselben, welcher von beiden Nebenbildern bedeckt bleibt und also sein volles Licht behält, weiß erscheint: da hingegen, wo ein Nebenbild allein mit der Finsterniß kämpft, oder das durch den Abgang dieses Nebenbildes etwas geschwächte Hauptbild schon von der Finsterniß beeinträchtigt wird, entstehn Farben, und zwar dem Goethe'schen Gesetze gemäß. Demnach sehn wir am obern Theile, wo ein Nebenbild allein voreilend sich über die schwarze Fläche zieht, Violett entstehn; darunter aber, wo schon das Hauptbild, jedoch durch Verlust geschwächt, wirkt, Blau: am untern Theile des Bildes hingegen zeigt sich da, wo das einzelne Nebenbild in der Finsterniß stecken bleibt, Gelbroth, darüber aber, wo schon das geschwächte Hauptbild durchscheint, Gelb; eben wie die aufgehende Sonne, zuerst vom niedern dickern Dunstkreise bedeckt gelbroth, in den dünnern angelangt, nur noch gelb erscheint. Eben weil, dieser Auslegung zufolge, nicht die weisse Scheibe allein das Hervorbringende der Farben ist, sondern die Finsterniß als zweiter Faktor mitwirkt, fällt die Farbenerscheinung viel besser aus, wenn die weisse Scheibe auf einem schwarzen Grunde haftet, als wenn auf einem hellgrauen.

Nach dieser Erklärung der prismatischen Erscheinung wird es uns nicht schwer werden, wenigstens im Allgemeinen zu begreifen, warum, bei gleicher Brechung des Lichts, einige brechende Mittel, wie eben das Flintglas, eine breitere, andere, wie das Krownglas, eine schmälere, farbige Randerscheinung geben; oder, in der Sprache der Neutonianer, worauf die Ungleichmäßigkeit der Lichtbrechung und Farbenzerstreuung, ihrer Möglichkeit nach, beruhe.

Die Brechung nämlich ist die Entfernung des Hauptbildes von seiner Einfallslinie; die Zerstreuung hingegen ist die dabei eintretende Entfernung der beiden Nebenbilder vom Hauptbilde: dieses Accidens nun aber finden wir bei verschiedenartigen lichtbrechenden Substanzen in verschiedenem Grade vorhanden. Demnach können zwei durchsichtige Körper gleiche Brechungskraft haben, d. h. das durch sie gehende Lichtbild gleich weit von seiner Einfallslinie ablenken; dabei jedoch können die Nebenbilder, welche allein die Farbenerscheinung verursachen, bei der Brechung durch den einen Körper mehr, als bei der durch den andern, sich vom Hauptbilde entfernen.

Um nun diese Rechenschaft von der Sache mit der so oft wiederholten, oben analysirten, Neutonischen Erklärung des Phänomens zu vergleichen, wähle ich den Ausdruck dieser letztern, welcher, am 27. Oktober 1836, in den „Münchner Gelehrten Anzeigen", nach den philosophical Transactions, mit folgenden Worten gegeben wird: „Verschiedene durchsichtige Substanzen „brechen die verschiedenen homogenen Lichter in sehr ungleichem „Verhältniß*); so daß das Spektrum, durch verschiedene brechende „Mittel erzeugt, bei übrigens gleichen Umständen, eine sehr ver„schiedene Ausdehnung erlangt." — Wenn die Verlängerung des Spektrums überhaupt von der ungleichen Brechbarkeit der homogenen Lichter selbst herrührte; so müsste sie überall dem Grade der Brechung gemäß ausfallen, und demnach könnte nur in Folge grösserer Brechungskraft eines Mittels grössere Verlängerung des Bildes entstehn. Ist nun aber dies nicht der Fall, sondern giebt von zwei, gleich stark brechenden Mitteln das eine ein längeres, das andere ein kürzeres Spektrum; so beweist Dies, daß die Verlängerung des Spektri nicht direkte Wirkung der Brechung, sondern bloß Wirkung eines die Brechung begleitenden Accidens sei. Ein solches nun sind die dabei entstehenden Nebenbilder: diese können sehr wohl, bei gleicher Brechung, nach Beschaffenheit der brechenden Substanz, sich mehr oder weniger vom Hauptbilde entfernen.

---

*) Jedoch die Summe derselben, das weisse Licht, in gleichem! setze ich ergänzend hinzu.

§. 11.

Die drei Arten der Theilung der Thätigkeit der Retina im Verein.

Ich bemerke noch der Vollständigkeit wegen, daß, wie die Abweichung einer Farbe von ihrer höchsten Energie, entweder ins Blasse oder ins Dunkle, eine Vereinigung der qualitativen Theilung der Thätigkeit der Retina mit der intensiven ist, gleichermaaßen auch die extensive Theilung mit der qualitativen sich verbindet, indem ein Theil der Retina die eine, ein andrer eine andre Farbe auf äussern Reiz hervorbringt, wo dann bekanntlich, nach Aufhören des Reizes, die beiden geforderten Farben an jeder Stelle sich als Spektra einfinden. Beim gewöhnlichen Gebrauch des Auges werden meistens alle drei Arten der Theilung der Thätigkeit desselben zugleich und im Verein vollzogen.

Wollte man etwan darin eine Schwierigkeit finden, daß, meiner Theorie zufolge, beim Anblick einer sehr bunten Fläche, die Thätigkeit der Retina, an hundert Stellen zugleich, in sehr verschiedenen Proportionen, getheilt würde; so erwäge man, daß beim Anhören der Harmonie eines zahlreichen Orchesters, oder der schnellen Läufe eines Virtuosen, das Trommelfell und der Gehörnerv, bald simultan, bald in der raschesten Succession, in Schwingungen nach verschiedenen Zahlenverhältnissen versetzt wird, welche die Intelligenz alle auffaßt, arithmetisch abschätzt, die ästhetische Wirkung davon empfängt und jede Abweichung von der mathematischen Richtigkeit eines Tones sogleich bemerkt: dann wird man finden, daß ich dem viel vollkommeneren Gesichtssinn nicht zu viel zugetraut habe.

Hier verdient nun noch ein besonderes, gewissermaaßen abnormes Phänomen erwähnt zu werden, welches mit der Scherffer'schen Auslegung schlechterdings unvereinbar ist, mithin zu ihrer Widerlegung beiträgt, nach der meinigen aber noch einer besondern Erklärung bedarf. Wenn nämlich auf einer großen gefärbten Fläche einige kleinere farblose Stellen sind; so werden diese, wann nachher das durch die gefärbte Fläche hervorgerufene physiologische Spektrum eintritt, nicht mehr farblos bleiben, sondern sich in der zuerst dagewesenen Farbe der ganzen Fläche selbst darstellen, obgleich sie keineswegs vom Komplement derselben

affizirt gewesen sind. Z. B. auf das Anschauen einer grünen Hausmauer mit kleinen grauen Fenstern, folgt als Spektrum eine rothe Mauer, nicht mit grauen, sondern mit grünen Fenstern. Gemäß meiner Theorie haben wir Dies daraus zu erklären, daß, nachdem auf der ganzen Retina eine bestimmte qualitative Hälfte ihrer Thätigkeit, durch die gefärbte Fläche, hervorgerufen war, jedoch einige kleine Stellen von dieser Erregung ausgeschlossen blieben, und nun nachher, beim Aufhören des äussern Reizes, die Ergänzung der durch ihn erregten Thätigkeitshälfte sich als Spektrum einstellt, alsdann die davon ausgeschlossen gebliebenen Stellen, auf konsensuelle Weise, in jene zuerst dagewesene qualitative Hälfte der Thätigkeit gerathen, indem sie jetzt gleichsam nachahmen was vorhin der ganze übrige Theil der Retina gethan hat, während sie allein, durch Ausbleiben des Reizes, davon ausgeschlossen waren; mithin daß sie, so zu sagen, nachexerciren.

§. 12.

Von einigen Verletzungen und einem abnormen Zustande des Auges.

Auch mag hier die Bemerkung Platz finden, daß diejenigen Spektra, welche durch mechanische Erschütterung des Auges, und die, welche durch Blendung hervorgebracht werden, der Art nach als einerlei anzusehn und nur dem Grade nach verschieden sind. Man kann sie füglich pathologische Spektra nennen: denn wie die erstern durch offenbare Verletzung entstehn, so sind die letztern Erscheinungen einer durch Ueberreizung hervorgebrachten transitorischen Zerrüttung der Thätigkeit der Retina, welche alsdann, gleichsam aus ihrem Gleichgewicht gebracht, sich krampfhaft bald so, bald anders theilt und so die Erscheinungen zeigt, welche Goethe (Bd. 1, S. 15) beschreibt. Ein geblendetes Auge hat, wenn es ins Helle sieht, ein rothes, wenn ins Dunkle, ein grünes Spektrum, eben weil seine Thätigkeit durch die Gewalt des Ueberreizes getheilt ist und nun, nach Maaßgabe des äussern Verhältnisses, bald die eine bald die andre Hälfte hervortritt.

Die der Blendung entgegengesetzte Verletzung des Auges ist die Anstrengung desselben in der Dämmerung. Bei der Blen-

dung ist der Reiz von aussen zu stark, bei der Anstrengung in der Dämmerung ist er zu schwach. Durch den mangelnden äussern Reiz des Lichtes ist nämlich die Thätigkeit der Retina intensiv getheilt und nur ein kleiner Theil derselben ist wirklich aufgeregt. Dieser wird nun aber durch willkührliche Anstrengung, z. B. beim Lesen, vermehrt, also ein intensiver Theil der Thätigkeit wird ohne Reiz, ganz durch innere Anstrengung, aufgeregt. Um die Schädlichkeit hievon recht anschaulich zu machen, bietet sich mir kein anderer, als ein obscöner Vergleich dar. Jenes schadet nämlich auf dieselbe Art, wie Onanie und überhaupt jede, ohne Einwirkung des naturgemäßen Reizes von aussen, durch bloße Phantasie entstehende Aufreizung der Genitalien viel schwächender ist, als die wirkliche natürliche Befriedigung des Geschlechtstriebes.

Warum die künstliche Beleuchtung der Lichtflamme das Auge mehr angreift, als das Tageslicht, wird durch meine Theorie erst eigentlich verständlich. Die Lichtflamme beleuchtet Alles röthlichgelb (daher auch die blauen Schatten). Folglich sind, so lange wir bei Licht sehn, immer nur etwas über $^2/_3$ der Thätigkeit der Retina erregt und tragen die ganze Anstrengung des Sehns, während beinahe $^1/_3$ feiert. Dies muß auf eine ähnliche Art schwächen, wie der Gebrauch eines geschliffenen Glases vor einem Auge; ja, um so mehr, als hier die Theilung der Thätigkeit der Retina keine bloß intensive, sondern eine qualitative ist, und die Retina, unausgesetzt, lange Zeit in derselben gehalten wird: daher auch ihr Drang das Komplement hervorzubringen, welchen sie bei Gelegenheit jedes anderweitig schwach beleuchteten Schattens sogleich durch Färbung desselben befriedigt. Es war daher ein guter Vorschlag, die Nachtbeleuchtung durch blaue, ganz wenig ins Violette spielende Gläser, dem Tageslicht ähnlich zu machen; wobei ich, aus eigener Erfahrung, empfehle, daß man die Gläser ja nicht zu dunkel, oder zu dick, nehme; da sonst nur der Anschein der Dämmerung entsteht. Man sehe übrigens Parrot, traité de la manière de changer la lumière artificielle en une lumière semblable à celle du jour. Strasb. 1791.

Einen hinzukommenden Beweis von der subjektiven Natur der Farbe, daß sie nämlich eine Funktion des Auges selbst ist,

folglich diesem unmittelbar angehört und erst sekundär und mittelbar den Gegenständen, giebt uns zunächst der Daguerrotyp, der, auf seinem rein objektiven Wege, alles Sichtbare der Körper wiedergiebt, nur nicht die Farbe. Einen anderen, noch schlagenderen Beweis liefern uns die zwar selten, aber doch hin und wieder vorkommenden Menschen, welche gar keine Farben sehn, deren Retina also die Fähigkeit zur qualitativen Theilung ihrer Thätigkeit mangelt. Sie sehn demnach nur die Gradationen des Hellen und Dunkeln, folglich stellt ihnen die Welt sich dar, wie ein getuschtes Bild, oder ein Kupferstich, oder ein Daguerrotyp; sie ist des eigenthümlichen Reizes beraubt, welchen die Zugabe der Farbe ihr für uns verleiht. Ein Beispiel davon findet sich schon im 67. Bande der philosophical Transactions vom J. 1777, woselbst (S. 260) ausführlicher Bericht ertheilt wird über drei Brüder Harris, die sämmtlich keine Farben sahen; und im folgenden Bande steht ein Aufsatz von J. Scott, der keine Farben sah, welchen Fehler mehrere Glieder seiner Familie ebenfalls hatten. An demselben Mangel litt der zu seiner Zeit berühmte, in Hamburg lebende Arzt Unzer: dieser war jedoch bemüht, ihn möglichst zu verbergen, weil er daran ein offenbares Hinderniß bei der Diagnose und Semiotik hatte. Seine Frau hatte ein Mal, um der Sache auf den Grund zu kommen, sich blau geschminkt; worauf er bloß bemerkte, daß sie heute zu viel Roth aufgelegt habe. Ich verdanke diese Nachricht einem Maler Demiani, welcher vor 40 Jahren Gallerie-Inspektor in Dresden war, und dem die Sache einst dadurch bekannt geworden war, daß er jene Frau porträtirt hatte, worauf Unzer ihm gestand, daß und warum er über das Kolorit nicht urtheilen könne. Noch ein Beispiel dieser Art liefert ein Herr v. Zimmermann, welcher im Anfang dieses Jahrhunderts in Riga lebte. Die folgenden Nachrichten über ihn verbürgt mir der Verleger dieser Schrift*), der ihn selbst gekannt hat und sich auch auf den Herrn Oberschuldirektor Albanus beruft, welcher Erzieher jenes Herrn gewesen ist. Für diesen Herrn v. Zimmermann also war durchaus keine Farbe vorhanden: er sah Alles nur weiß, schwarz und in Nüancen von Grau. Er spielte sehr gut Billard, und da

*) J. F. Hartknoch, im J. 1815.

dieſes in Riga mit gelbgefärbten und rothen Bällen geſchieht, konnte er ſolche doch ſehr wohl unterſcheiden, weil ihm die rothen viel dunkler ausſahen. (Nach meiner Theorie mußte ihm, bei reinen Farben, roth um die Hälfte dunkler als gelb ſeyn.) Man hat mit ihm einen Verſuch angeſtellt, der in Hinſicht auf meine Theorie nicht glücklicher hätte erdacht werden können. Er trug eine rothe Uniform: man legte ihm ſtatt ihrer eine grüne hin; er bemerkte gar nichts, zog dieſe an und war im Begriff damit auf die Parade zu gehn. Denn freilich mußte für ihn reines Roth und reines Grün ſich ſo gleich ſeyn, wie $1/2 = 1/2$ iſt. Seiner Retina fehlte alſo gänzlich die Fähigkeit, ihre Thätigkeit qualitativ zu theilen. — Viel weniger ſelten ſind Leute, welche die Farben nur ſehr unvollkommen ſehn, indem ſie einige derſelben erkennen, jedoch die meiſten nicht. Mir ſind, in eigener Erfahrung, drei Solche vorgekommen: ſie konnten am wenigſten Roth und Grün unterſcheiden, aus der ſoeben angegebenen Urſache. Daß eine ſolche Achromatoblepſie auch temporär eintreten kann iſt zu erſehn aus einer Abhandlung von Th. Clemens „Farbenblindheit während der Schwangerſchaft, nebſt einigen Erörterungen über Farbenblindheit im Allgemeinen", befindlich im Archiv für phyſiologiſche Heilkunde vom Jahre 1858. (Ueber Farbenblindheit vergl. auch G. Wilson on Colour-Blindness, Edinburgh 1855.)

§. 13.

Von den äuſſern Reizen, welche die qualitative Theilung der Thätigkeit der Retina erregen.

Wir haben bisher die Farben in der engſten Bedeutung betrachtet, nämlich als Zuſtände, Affektionen des Auges. Dieſe Betrachtung iſt der erſte und weſentlichſte Theil der Farbenlehre, die Farbenlehre im engſten Sinne, welche, als ſolche, allen ferneren Unterſuchungen über die Farben zum Grunde liegen muß und mit der ſie ſtets in Uebereinſtimmung bleiben müſſen. An dieſen erſten Theil hat ſich als der zweite zu ſchlieſſen die Betrachtung der Urſachen, welche, von auſſen als Reize auf das Auge wirkend, nicht, wie das reine Licht und das Weiſſe, die ungetheilte Thätigkeit der Retina, in ſtärkern oder ſchwächern Graden, ſondern immer nur eine qualitative Hälfte derſelben hervorrufen. Dieſe äuſſern Urſachen hat Goethe ſehr richtig und treffend in zwei Klaſſen geſondert, nämlich in die chemiſchen und phyſiſchen Farben, d. h. in die den Körpern inhärirenden, bleibenden Farben, und die bloß temporären, durch irgend eine beſondere Kombination des Lichtes mit den durchſichtigen Medien entſtehenden. Sollte nun ihr Unterſchied durch einen einzigen völlig allgemeinen Ausdruck bezeichnet werden, ſo würde ich ſagen: phyſiſche Farben ſind diejenigen Urſachen der Erregung einer qualitativen Hälfte der Thätigkeit der Retina, die uns als ſolche zugänglich ſind; daher wir einſehn, daß, wenn wir auch über die Art ihres Wirkens noch uneinig ſind, daſſelbe doch gewiſſen Geſetzen unterworfen ſeyn muß, die auch unter den verſchiedenſten Umſtänden und bei den verſchiedenſten Materien obwalten, ſo daß das Phänomen ſtets auf ſie zurückgeführt werden kann: die chemiſchen Farben hingegen ſind die, bei denen Dies nicht der Fall iſt; ſondern deren Urſachen wir erkennen, ohne die Art ihres ſpeciellen Wirkens auf das Auge irgend zu begreifen. Denn, wenn wir gleich wiſſen, daß z. B. dieſer oder jener chemiſche Niederſchlag dieſe beſtimmte Farbe giebt und inſofern ihre Urſache iſt; ſo wiſſen wir hier doch nicht die Urſache der Farbe *als ſolcher*, nicht das Geſetz, demzufolge ſie hier eintritt, ſondern ihr Eintreten wird nur a posteriori erkannt und bleibt für uns inſofern zufällig. Von den phyſiſchen Farben hingegen wiſſen wir *als ſolchen* die Urſache, das Geſetz ihrer Erſcheinung; daher auch unſere Erkenntniß derſelben nicht an beſtimmte Materien gebunden iſt, ſondern von jeder gilt: ſo z. B. entſteht Gelb, ſobald Licht durch ein trübes Mittel bricht, dies mag nun ein Pergament, eine Flüſſigkeit, ein Dunſt, oder das prismatiſche Nebenbild ſeyn. — Auch Schwarz und Weiß ſind phyſiſch wie chemiſch vorhanden: das phyſiſche Schwarz iſt die Finſterniß, das phyſiſche Weiß die vollendete Trübe. Dem Geſagten zufolge kann man die *phyſiſchen* Farben auch die *verſtändlichen*, die *chemiſchen* aber die *unverſtändlichen* nennen. Durch Zurückführung der chemiſchen Farben auf phyſiſche, in irgend einem Sinne, würde der zweite Theil der Farbenlehre zur Vollendung gebracht ſeyn. Neuton hat hievon das gerade Gegentheil gethan

und die physischen Farben auf chemische zurückgeführt, indem er lehrt, bei der Brechung zersplittere sich der weisse Strahl in sieben ungleich brechbare Theile, und diese hätten eben per accidens eine violette, indigoblaue u. s. w. Farbe.

Ueber die chemische Farbe werde ich weiterhin Einiges beibringen: hier zunächst von den physischen. Da der äussere Reiz der Thätigkeit der Retina zuletzt immer das Licht ist; so muß für die Modifikation jener Thätigkeit, in deren Empfindung die Farbe besteht, auch eine ihr genau entsprechende Modifikation des Lichtes nachgewiesen werden können. Welche dieses sei, ist das punctum controversiae zwischen Neuton und Goethe, welches, in letzter Instanz, durch vorgelegte Thatsachen und Versuche, unter richtiger Beurtheilung derselben, zu entscheiden ist. Wenn wir nun aber in Erwägung nehmen, was oben §. 2 über den nothwendigen Parallelismus zwischen Ursache und Wirkung beigebracht worden ist: so werden wir nicht zweifeln, daß schon die, durch das Bisherige gewonnene, genauere Erkenntniß der zu erklärenden Wirkung, also der Farbe als physiologischer Thatsache, uns in den Stand setzt, auch über die nachgeforschten äussern Ursachen derselben, unabhängig von aller experimentalen Untersuchung und also insofern a priori, Einiges festzustellen. Dies wäre hauptsächlich Folgendes.

1) Die Farben selbst, ihre Verhältnisse zu einander und die Gesetzmäßigkeit ihrer Erscheinung, dies Alles liegt im Auge selbst, und ist nur eine besondere Modifikation der Thätigkeit der Retina. Die äußere Ursache kann nur als Reiz, als Anlaß zur Aeusserung jener Thätigkeit, also nur sehr untergeordnet wirken: sie kann bei der Hervorbringung der Farbe im Auge, d. i. bei der Erregung der Polarität seiner Retina, immer nur eine solche Rolle spielen, wie bei Hervorrufung der im Körper schlummernden Elektricität, d. i. Trennung des + E und — E, die Reibung. Keineswegs aber können die Farben in bestimmter Zahl irgendwo ausser dem Auge, rein objektiv, vorhanden seyn, dort bestimmte Gesetze und Verhältnisse zu einander haben und nun ganz fertig dem Auge überliefert werden. Wollte man, trotz allen Diesem, eine Vereinigung meiner Theorie mit der Neutonischen bewerkstelligen; so ließe dieser unglückliche Gedanke sich nur ausführen mittelst der Annahme der wunderlichsten harmonia praestabilita, zu welcher jemals ein Menschenkopf in seiner spekulativen Bedrängniß griff. Zufolge derselben nämlich müßten gewisse Farben, obwohl sie im Auge, nach den Gesetzen seiner Funktionen, eben wie alle übrigen unzähligen Farben, entstehn, dennoch schon im Lichte selbst, und zwar in dessen Bestandtheilen, eigens dazu bereit liegende, gleichsam bestellte Ursachen haben.

2) Jede Farbe ist die qualitative Hälfte der vollen Thätigkeit der Retina, zu der sie durch eine andere Farbe, ihr Komplement, ergänzt wird. Folglich giebt es durchaus nur Farbenpaare und keine einzelne Farben: also kann man nicht sieben, eine ungerade Zahl, einzig wirklich existirende Farben annehmen.

3) Die Farben bilden einen stetigen Kreis, innerhalb dessen es keine Gränzen, keine feste Punkte giebt, den Aequator der oben §. 5 beschriebenen Runge'schen Farbenkugel. Durch Theilung dieses Kreises in zwei Hälften entsteht jede Farbe, und ihr ergänzender Gegensatz ist sofort gegeben: beide zusammen enthalten immer potentialiter den ganzen Kreis. Die Farben sind also der Zahl nach unendlich: daher kann man durchaus weder sieben, noch irgend eine andere bestimmte Zahl feststehender Farben annehmen. Bloß durch das rationale, leicht aufzufassende und in den ersten Zahlen ausdrückbare Verhältniß, in welchem, bei gewissen Farben, die Thätigkeit der Retina sich theilt, zeichnen sich drei Farbenpaare besonders aus und sind deshalb immer und überall durch eigene Namen bezeichnet worden; wozu ausser diesem kein anderer Grund ist, da sie übrigens vor den andern nichts voraus haben.

4) Der unendlichen Anzahl möglicher Farben, welche aus der, auf unendliche Weisen modifikabeln Theilbarkeit der Thätigkeit der Retina entspringt, muß auch in der als Reiz wirkenden äussern Ursache eine eben so unendliche und der zartesten Uebergänge fähige Modifikabilität entsprechen. Dies leistet aber keineswegs die Annahme von sieben oder irgend einer bestimmten Anzahl homogener Lichter, als Theile des weissen Lichtes, die jedes für sich steif und starr dastehn, mit einander aber vereinigt, nie etwas anderes geben könnten, als einen Schritt zur Rückkehr in die Farblosigkeit. Ich weiß wohl, daß Neuton bisweilen, wenn

der Zusammenhang seines Gewebes es fordert, versichert, es sei mit den sieben homogenen Lichtern im Grunde doch nur Spaaß, sie seien gar nicht homogen, sondern höchst zusammengesetzt, nämlich aus unendlich vielen wirklich und eigentlich homogenen Lichtern. Dies könnte nun, auch hier vorgebracht, allenfalls gegen die Anforderung dieser Nummer die homogenen Lichter retten: dasselbe Argument verdirbt sie aber um so sicherer in der nächsten: denn, nicht zu gedenken, daß sie jetzt nur so existiren wie Demokrits Atome, so folgt, daß jedes homogene Licht, d. h. jede wirkliche Urfarbe, sich zum Weissen verhält, wie ein unendlich kleiner Bruch zu Eins, wodurch sie durchaus in Dunkelheit verschwindet und unsichtbar wird. — Auf das Vollkommenste dagegen genügt der hier gemachten Forderung Goethe's Lehre. Denn ein Trübes, das sich bald diesseit bald jenseit des Lichtes befinden, dabei in unzähligen Graden bald dichter bald durchsichtiger seyn, das endlich auch von beiden Seiten ungleich in den verschiedensten Verhältnissen beleuchtet werden kann: dies giebt uns in der Ursache dieselbe unendliche Modifikabilität wieder, die wir in der Wirkung gefunden hatten.

5) Das der Farbe wesentliche σκιερον, oder ihre schattige Natur, haben wir im Auge darin begründet gefunden, daß die nur halbe Thätigkeit der Retina die Ruhe der andern Hälfte voraussetzt, deren Ausdruck eben jenes σκιερον ist, dessen, durch diese Nothwendigkeit, in der Farbe sich darstellende innige Verbindung mit dem Licht wir einer chemischen Mischung des Lichtes und der Finsterniß verglichen haben. Dieses σκιερον muß sich auch ausser dem Auge, in der äussern Ursache, auf irgend eine Art repräsentirt wiederfinden. In diesem Punkt würde nun zwar Newton's Lehre, daß die Farbe immer $^1/_7$ des ganzen Lichtes sei, höchst nothdürftig genügen, indem sie nämlich die Farbe für ein minder Helles, als das Weisse, anerkennt, jedoch in dem übertriebenen Maaße, daß, der Helle nach, alle Farben (mit unbedeutenden Unterschieden) sich einzeln zum Weissen verhalten, etwan wie 1 zu 7, oder allenfalls zu 6; wir aber wissen, daß sogar die schwächste und dunkelste aller Farben, das Violett, sich zum Weissen verhält, wie 1 zu 4; blau, wie 1 zu 3; grün und roth, wie 1 zu 2; und gelb, gar wie 3 zu 4. In der vorhergehenden Nummer ist schon gesagt worden, wie gar schlimm es hier um die Newtonische Theorie steht, wenn man, wie ihre eigentlich esoterische Lehre ist, statt sieben homogener Lichter, unendliche annimmt. — Hingegen entspricht auch der Forderung über das σκιερον auf das vollkommenste und befriedigendeste das von Goethe aufgestellte Urphänomen. Aus Licht und Finsterniß, im innigsten Verein, läßt er die Farbe entstehn. Ein verdunkeltes Licht erregt im Auge Gelb; eine erleuchtete Finsterniß Blau; beides jedoch darf nicht unmittelbar geschehn, wodurch bloß Dämmerung, Grau, intensive Theilung der Thätigkeit der Retina entstände; sondern mittelst des Dazwischentretens eines dritten, des Trüben, welches gleichsam das menstruum der chemischen Durchdringung des Lichtes und der Finsterniß wird, welche nunmehr die Polarität des Auges, d. i. die qualitative Theilung seiner Thätigkeit, hervorruft. — Goethe stellt, nachdem er den physiologischen Gegensatz der Farben, in allen seinen Phänomenen, trefflich geschildert hat, als physischen Gegensatz Gelb und Blau auf, als welche aus entgegengesetzten Ursachen entstehn: Gelb, dadurch daß ein Trübes dem Auge das Licht hemmt: Blau, indem das Auge durch ein beleuchtetes Trübes in das Finstre sieht. Es hat nun mit diesem physischen Gegensatz auch seine völlige Richtigkeit, so lange man ihn als allgemeinen Ausdruck für zwei Hauptverhältnisse aller physischen Farben versteht, und Blau und Gelb hier gleichsam als Repräsentanten zweier Klassen, der kalten und warmen Farben, ansieht. Wollte man aber es im engsten Sinne verstehn und gerade zwischen Gelb und Blau einen bestehenden physischen Gegensatz annehmen; so müßte man befremdet werden durch die Inkongruenz des Gegensatzes der physiologischen Farben mit dem der physischen, indem ja der eigentliche Gegensatz von Blau Orange, und von Gelb Violett ist, und vorauszusetzen war, daß das Verhältniß, welches zwischen den Farben, im eigentlichen Sinn, besteht, auch zwischen ihren ausser dem Auge liegenden Ursachen sich wieder finden müßte; in Gemäßheit des oben erwähnten Aristotelischen Satzes των εναντιων τα εναντια αιτια (contrariorum contrariae sunt causae, de generat. et corrupt. c. 10). Allerdings ist es auch so, und jene Inkongruenz ist bloß scheinbar. Denn genauer betrachtet giebt der selbe und nämliche Grad von Trübe, welcher, vor die Finsterniß gezogen und beleuchtet, reines Blau erregt, wenn er umgekehrt das Licht hemmt, nicht Gelb, sondern Orange;

und eben so wird allemal ein und der selbe Grad von Trübe, unter in Bezug auf Licht und Finsterniß entgegengesetzten Umständen, zwei entgegengesetzte, einander ergänzende Farben geben. Daß dies seyn muß, geht schon a priori aus folgender Betrachtung hervor. Die geforderte und nachher als Spektrum hervortretende Farbe ist das Komplement der gegebenen: daher muß ihr so viel von der vollen Thätigkeit des Auges abgehn, als jene davon hat; d. h. sie muß gerade so viel Finsterniß (σκιερον) enthalten, als jene Licht enthält. Nun ist bei allen physischen Farben der positiven Seite (d. h. allen die zwischen Gelb und Roth liegen) das Trübe Ursache ihrer Finsterniß, da es das Licht hemmt; umgekehrt ist bei allen Farben der negativen Seite das Trübe Ursache ihrer Helle, indem es das auffallende Licht, welches sich sonst in die Finsterniß verlöre, zurückwirft. Also muß, unter entgegengesetzten Umständen, die nämliche Trübe in einem Fall gerade so viel Erhellung verursachen, als im umgekehrten Verfinsterung: und da gezeigt ist, daß jede Farbe so viel Helle enthalten muß, als ihr Komplement Dunkelheit enthält; so wird nothwendig die nämliche Trübe, bei entgegengesetzter Beleuchtung, die zwei Farben geben, welche sich fordern und ergänzen. Hieran nun aber haben wir einen vollkommenen Beweis a priori von der Wahrheit des Goethe'schen Urphänomens und der Richtigkeit seiner ganzen Theorie der physischen Farben; welchen ich wohl zu beachten bitte. Nämlich bloß von der Kenntniß der Farbe im engsten Sinn, also als Phänomen im Auge, ausgehend, haben wir gefunden, daß ihre äussere Ursache ein vermindertes Licht seyn muß, jedoch ein auf eine bestimmte Art vermindertes, die das Eigenthümliche haben muß, daß sie der Farbe gerade so viel Licht ertheilt, als ihrem Komplement Finsterniß, σκιερον. Dies aber kann auf einem unfehlbaren und allen Fällen angemessenen Wege nur dadurch geschehn, daß die Ursache der Helle in einer gegebenen Farbe gerade die Ursache des Schattigen, oder Dunkeln, in ihrem Komplement sei. Denn conversa causa, convertitur effectus. Dieser Forderung nun genügt allein, aber auch vollkommen, die Scheidewand eines zwischen Licht und Finsterniß eingeschobenen Trüben, indem sie, unter entgegengesetzter Beleuchtung, allezeit zwei sich physiologisch ergänzende Farben verursacht, welche, je nach dem Grade der Dicke und Dichtigkeit dieses Trüben, verschieden ausfallen, zusammen aber immer zum Weissen, d. h. zur vollen Thätigkeit der Retina, einander ergänzen. Bei der größten Dünne des Trüben werden diese Farben die gelbe und violette seyn; bei zunehmender Dichtigkeit desselben werden sie allmälig in Orange und Blau übergehn und endlich, bei noch größerer, Roth und Grün werden; welches letztere jedoch auf diesem einfachen Wege nicht wohl darzustellen ist; obgleich der Himmel, bei Sonnenuntergang und Aufgang, es bisweilen zu schwacher Erscheinung bringt. Wird endlich die Trübe vollendet, d. h. bis zur Undurchdringlichkeit verdichtet; so erscheint, bei auffallendem Lichte, Weiß; bei dahinter befindlichem, die Finsterniß, oder Schwarz. — In Folge dieser Ableitung des Goethe'schen Urphänomens aus meiner Theorie, verdient dasselbe nicht mehr so zu heißen. Denn es ist nicht, wie Goethe es nahm, ein schlechthin Gegebenes und aller Erklärung auf immer Entzogenes: vielmehr ist es nur die Ursache, wie sie, meiner Theorie zufolge, zur Hervorbringung der Wirkung, also der Halbirung der Thätigkeit der Retina, erfordert ist. Eigentliches Urphänomen ist allein die organische Fähigkeit der Retina, ihre Nerventhätigkeit in zwei qualitativ entgegengesetzte, bald gleiche, bald ungleiche Hälften auseinandergehn und successiv hervortreten zu lassen. Dabei freilich müssen wir stehn bleiben, indem, von hier an, sich nur noch Endursachen absehn lassen; wie uns dies in der Physiologie durchgängig begegnet: also etwan, daß wir, durch die Farbe, ein Mittel mehr haben, die Dinge zu unterscheiden und zu erkennen.

Aus der gegebenen Ableitung des Goethe'schen Urphänomens folgt auch, daß der physische Gegensatz immer mit dem physiologischen zusammentreffen und übereinstimmen muß. Das prismatische Spektrum bestätigt an den vier Farben, die es ursprünglich und im einfachsten Zustande zeigt, das Gesagte vollkommen; wie aus der oben gegebenen Abbildung desselben leicht zu ersehn. Nämlich die doppelt dichte Trübung eines doppelten Nebenbildes erzeugt an einer Seite den blauen und an der andern den gelbrothen Rand, also zwei Komplemente zur vollen Thätigkeit der Retina: und die halb so dichte Trübe giebt, an korrespondirenden Stellen, den violetten und den gelben Saum, die ebenfalls einander ergänzen. Also treffen physischer und physiologischer

Gegensatz völlig zusammen. Eben so geben gewisse trübe Auflösungen, aus Quassia, lignum nephriticum und ähnliche, bei durchfallendem Lichte dasjenige Gelb, welches die Ergänzungsfarbe des Blauen ist, das sie bei auffallendem Lichte zeigen. Sogar Tabaksdampf, gegen das Licht geblasen, erscheint schmutzig orange; gegen die Schattenseite geblasen, blau. — Diesem Allen zufolge gilt der physische Gegensatz von Gelb und Blau, den Goethe aufstellt, durchaus nur im Allgemeinen, nämlich sofern Gelb und Blau hier nicht zwei Farben, sondern zwei Klassen von Farben bedeuten. Es ist nothwendig sich diese Restriktion zu merken. Wenn nun aber Goethe noch weiter geht, und diesen physischen Gegensatz von Gelb und Blau einen polaren nennt; so würde ich ihm nur mittelst einer höchst gezwungenen Auslegung beistimmen können, und muß von ihm abweichen. Denn polarischen Gegensatz haben, wie meine ganze Darstellung zeigt, nur die Farben in engster Bedeutung, als Affektionen der Retina, deren Polarisation, d. h. Auseinandertreten in qualitativ entgegengesetzte Thätigkeiten, sie eben offenbaren. Polarität des Lichtes behaupten, heißt durchaus Theilung des Lichtes behaupten. Indem Goethe letztere verwirft, nun aber doch von einer Polarität der Farben, unabhängig vom Auge, redet, die Farbe selbst aber aus dem Konflikte des Lichtes mit dem Trüben oder Dunkeln erklärt, sie nicht weiter ableitend; so könnte jene Polarität der Farbe nichts anderes, als eine Polarität dieses Konflikts seyn. Die Unzulässigkeit hievon bedarf keiner Auseinandersetzung. Jede Polarität muß aus einer Einheit entspringen, deren Entzweiung mit sich selbst, deren Auseinandertreten in zwei qualitative Gegensätze sie ist: keineswegs aber kann aus dem zufälligen Zusammentreffen zweier Dinge verschiedenen Ursprungs, wie Licht und trübes Mittel sind, je Polarität entstehn. —

Was nun endlich die chemische Farbe betrifft, so ist sie offenbar eine eigenthümliche Modifikation der Oberfläche der Körper, die aber so fein ist, daß wir sie übrigens durchaus nicht erkennen und unterscheiden können, sondern sie einzig und allein sich kund giebt durch die Fähigkeit, diese oder jene bestimmte Hälfte der Thätigkeit des Auges hervorzurufen. Diese Fähigkeit ist für uns noch eine qualitas occulta. Leicht einzusehen aber ist es, daß eine so zarte und feine Modifikation der Oberfläche, selbst

durch unbedeutende Umstände, stark verändert werden und daher nicht in verhältnißmäßigem Zusammenhange stehn kann mit den innern und wesentlichen Eigenschaften des Körpers. Diese leichte Veränderlichkeit der chemischen Farben geht so weit, daß bisweilen einem gänzlichen Wechsel der Farbe nur eine äußerst geringfügige, oder selbst gar nicht ein Mal nachweisbare Veränderung in den Eigenschaften des Körpers, dem sie inhärirt, entspricht. So z. B. ist der durch Zusammenschmelzen des Merkurs mit dem Schwefel erlangte Zinnober schwarz, eben wie eine ähnliche Verbindung des Bleies mit dem Schwefel: erst nachdem er sublimirt worden, nimmt der Zinnober die bekannte feuerrothe Farbe an; wobei jedoch eine chemische Veränderung an ihm nicht nachweisbar ist. Durch blosse Erwärmung wird rothes Queckſilberoxyd schwarzbraun, und gelber, basischer salpetersaurer Merkur roth. Eine bekannte chinesische Schminke kommt uns auf Stückchen dünner Pappe aufgetragen zu und ist dann dunkelgrün: mit benetztem Finger berührt färbt sie diesen augenblicklich hochroth. Selbst das Rothwerden der Krebse durch Kochen gehört hieher; auch das Umschlagen des Grüns mancher Blätter in Roth, beim ersten Frost, und das Rothwerden der Aepfel auf der Seite, die von der Sonne beschienen wird, welches man einer stärkern Desoxydation dieser Seite zuschreiben will; imgleichen, daß einige Pflanzen den Stengel und das ganze Gerippe des Blattes hochroth haben, das Parenchyma aber grün; überhaupt die Vielfarbigkeit mancher Blumenblätter, wie auch die der Varietäten einer einzigen Art, der Tulpen, Nelken, Malven, Georginen u. s. w. In andern Fällen können wir die chemische Differenz, welche von der Farbe angezeigt wird, als eine sehr geringe nachweisen, z. B. wenn Lakmustinktur, oder Veilchensaft, durch die leichteste Spur von Oxydation, oder Alkalisation, ihre Farbe ändern. Dies Alles bestätigt einerseits die aus meiner Theorie hervorgehende vorwaltend subjektive Natur der Farbe, welche man immer gefühlt hat, wie das alte Sprichwort des gouts et des couleurs il ne faut disputer, imgleichen das bewährte nimium non crede colori bezeugt, und wegen welcher die Farbe beinah zum Symbol der Trüglichkeit und Unbeständigkeit geworden ist, so daß man es stets gefährlich gefunden hat, bei der Farbe stehn zu bleiben. Dieserwegen hat man sich in

Acht zu nehmen, daß man den Farben in der Natur nicht zu viel Bedeutsamkeit beilege. Andrerseits nun aber lehren uns die angeführten Beispiele, daß das Auge das empfindlichste Reagens, im chemischen Sinne, ist; indem es nicht nur die geringsten nachweisbaren, sondern sogar solche Veränderungen der Mischung, die kein anderes Reagens anzeigt, uns augenblicklich zu erkennen giebt. Auf dieser unvergleichlichen Empfindlichkeit des Auges beruht überhaupt die Möglichkeit der chemischen Farben, welche an sich selbst noch ganz unerklärt ist, während wir in die physischen, durch Goethe, die richtige Einsicht endlich erlangt haben; ungeachtet die vorgeschobene Neutonische falsche Theorie solche erschwerte. Die physischen Farben verhalten sich zu den chemischen ganz so, wie der durch den galvanischen Apparat hervorgebrachte und insofern aus seiner nächsten Ursache verständliche Magnetismus zu dem in Stahl und in den Eisenerzen fixirten. Jener giebt einen temporären Magneten, der nur durch eine Komplikation von Umständen besteht und, sobald sie wegfallen, es zu seyn aufhört: dieser hingegen ist einem Körper einverleibt, unveränderlich und bis jetzt unerklärt. Er ist hineingebannt, wie ein verzauberter Prinz: das Selbe nun gilt von der chemischen Farbe eines Körpers. Daher liefern uns ein anderes Gleichniß die Turmaline, in ihrem Verhältniß zu den Körpern, an welchen nur durch Reibung eine vorübergehende Elektricität sich hervorrufen läßt: denn wie die physischen Farben nur durch eine Kombination von Umständen hervortreten, die chemischen hingegen bloß der Beleuchtung bedürfen, um zu erscheinen; so bedürfen die Turmaline bloß der Erwärmung, um die ihnen jederzeit inwohnende Elektricität zu zeigen.

Eine allgemeine Erklärung der chemischen Farben scheint mir in Folgendem zu liegen. Licht und Wärme sind Metamorphosen von einander. Die Sonnenstrahlen sind kalt, so lange sie leuchten: erst wann sie, auf undurchsichtige Körper treffend, zu leuchten aufhören, verwandelt sich ihr Licht in Wärme; daher sie*), durch eine dünne Eisplatte in einen innerlich verkohlten Kasten fallend, daselbst das Thermometer zu beträchtlichem Steigen bringen,

*) Dieses Saussüre'sche Experiment erwähnt Schelling „Weltseele" p. 38.

ohne die Eisplatte zu schmelzen, ja, sogar ein aus Eis geschliffenes Brennglas zündet, ohne dabei selbst zu schmelzen; — welches nicht seyn könnte, wenn es ursprüngliche und unveränderliche, von den Lichtstrahlen verschiedene Wärmestrahlen gäbe, die jenen beigemischt von der Sonne ausgesandt würden, folglich schon als solche durch das Eis giengen, daher auch als solche wirken und es schmelzen müßten. (Eine über eine Pflanze gesetzte Glasglocke bringt einen hohen Grad von Wärme hervor, weil das Licht augenblicklich durchgeht und sich auf dem opaken Boden in Wärme verwandelt: dieser Wärme aber ist das Glas nicht so leicht permeabel, wie dem Lichte; daher häuft sie sich unter der Glocke an und erreicht einen hohen Grad.) Umgekehrt verwandelt die Wärme sich in Licht, beim Glühen der Steine, des Glases, der Metalle (auch in irrespirabeln Gasarten), und des Flußspathes sogar bei geringer Erwärmung. Die, nach Beschaffenheit eines Körpers, speciell modifizirte Weise, wie er das auf ihn fallende Licht in Wärme verwandelt, ist, für unser Auge, seine chemische Farbe. Diese wird um so dunkler ausfallen, je leichter und vollkommener jener Umwandlungsproceß vor sich geht; daher schwarze Körper am leichtesten warm werden: Dies ist Alles, was wir von ihr wissen. Doch wird hieraus begreiflich, wie die verschiedenen Farben des prismatischen Spektrums die Körper verschiedentlich erwärmen: auch läßt sich absehn, wie eine bloß physische Farbe eine chemische hervorbringen kann, indem z. B. Chlorsilber durch freies, also weisses Sonnenlicht geschwärzt wird, sogar aber auch die Farben des prismatischen Spektrums annimmt, wenn es diesem längere Zeit hindurch ausgesetzt bleibt. Denn hier ist die entstehende chemische Farbe, für unser Auge, der Ausdruck der modifizirten und dadurch geschwächten Weise, wie das Chlorsilber das Licht empfängt und in Wärme verwandelt; während der freie, unverkümmerte Hergang dieses Processes, bei weissem Licht, sich durch die schwarze Färbung kund giebt. — Wie Wärme und Licht Metamorphosen von einander sind; so ist eine andere Metamorphose der Wärme die Elektricität, wie der Seebeck'sche Thermoelektricismus beweist, wo Wismuth und Antimonium, wenn an einander gelöthet, die ihnen mitgetheilte Wärme sogleich in Elektricität verwandeln.

In Licht verwandelt die Elektricität sich beim elektrischen Funken und beim Ausströhmen im luftleeren Raum, und in Wärme, wenn ihr Strohm im Elektroden gehemmt wird, wo dieser glüht und, wenn von Eisen, verbrennt. —

Die Richtigkeit der von mir aufgefundenen Zahlenbrüche, nach welchen, bei den sechs Hauptfarben, die Thätigkeit der Retina sich qualitativ theilt, ist, wie schon gesagt, eine augenfällige, bleibt aber Sache des unmittelbaren Urtheils und muß als selbstevident genommen werden; da sie zu beweisen schwer, vielleicht unmöglich ist. Doch will ich hier zwei Wege angeben, auf denen allenfalls ein Beweis zu finden seyn möchte. Man hat öfter eine genaue Bestimmung der Verhältnisse gesucht, in welchen die drei chemischen Grundfarben paarweise zu mischen sind, um genau die zwischen ihnen gerade in der Mitte liegende Farbe hervorzubringen. Namentlich haben Lichtenberg*), Erxleben**) und Lambert***) mit der Beantwortung dieser Frage sich beschäftigt. Allein sowohl die Bestimmung der eigentlichen Bedeutung des Problems, als eine wissenschaftlich und nicht lediglich empirische Auflösung desselben, ergiebt sich erst aus meiner Theorie. Ich muß jedoch die Bemerkung voranschicken, daß die zu diesen Versuchen anzuwendenden Pigmente absolut vollkommene Farben haben müssen, d. h. solche, welche 1) die ganze Thätigkeit des Auges theilen, ohne einen ungetheilten Rest zu lassen, die demnach frei von allem ihrem Wesen fremden Blaß oder Dunkel sind, also höchst brennende, energische Farben. 2) Solche Farben, die genau $1/3$, $1/2$ und $3/4$ der Thätigkeit des Auges sind, also vollkommenes Blau, Roth und Gelb, d. h. die drei chemischen Grundfarben in höchster Reinheit. Wenn man nun, mit solchen Farben operirend, z. B. aus Blau, welches $1/3$ der vollen Thätigkeit ist, und Gelb, welches $3/4$ ist, Grün, welches $1/2$ ist, zusammensetzen will; so muß die Menge des Blauen zu der des Gelben sich umgekehrt verhalten, wie die Differenz

*) Anmerkungen zur Abhandlung de affinitate colorum, in oper. ined. Tobiae Mayeri, cura Lichtenberg.

**) Physikalische Bibliothek, Bd. 1. St. 4. S. 403 fg.

***) Beschreibung einer Farbenpyramide. Berlin 1772.

zwischen $1/3$ und $1/2$ zur Differenz zwischen $3/4$ und $1/2$: denn, um so viel als die eine gegebene Farbe der zusammenzusetzenden näher liegt als die andere, um so viel mehr von ihr, und um so viel als die andere gegebene weiter von der zusammenzusetzenden liegt, um so viel weniger von ihr, muß man nehmen. Also drei Theile Blau und zwei Theile Gelb geben vollkommenes Grün. Man mische sie als trockne Pulver, damit die Pigmente nicht chemisch auf einander wirken, und dem Maaße, nicht dem Gewichte nach. Die an diesem Beispiel aufgestellte Regel gilt für jede Mischung solcher Art. Die genaue Uebereinstimmung des Resultats nun mit den von mir aufgestellten Zahlenverhältnissen der verschiedenen Hälften, in welche die Thätigkeit der Retina in den drei Hauptfarbenpaaren auseinandertritt, würde den Beweis für die Richtigkeit dieser liefern. Freilich aber bleibt das Urtheil, sowohl über die Richtigkeit des Resultats, als auch über die Vollkommenheit der zur Mischung genommenen Farben, immer der Empfindung überlassen. Diese wird aber nie bei Seite gesetzt werden können, wenn man von Farben redet. — Eine andere Art, den Beweis für die in Rede stehenden Zahlenbrüche zu führen, wäre folgende. Man verschaffe sich vollkommen schwarzen und vollkommen weissen Sand, und mische diese in sechs Verhältnissen, deren jedes einer der sechs Hauptfarben an Dunkelheit genau gleichkommt. Dann muß sich ergeben, daß das Verhältniß des schwarzen zum weissen Sande bei jeder Farbe dem derselben von mir beigelegten Zahlenbruche entspricht, also z. B. zu einem dem Gelben an Dunkelheit gleich kommenden Grau drei Theile weissen und ein Theil schwarzen Sandes genommen wäre, ein dem Violetten entsprechendes Grau hingegen die Mischung des Sandes gerade in umgekehrtem Verhältniß erfordert hätte; Grün und Roth hingegen von beiden gleich viel. Jedoch entsteht hiebei die Schwierigkeit, zu bestimmen, welches Grau jeder Farbe an Dunkelheit gleich kommt. Dies ließe sich dadurch entscheiden, daß man die Farbe, hart neben dem Grau, durch das Prisma betrachtete, um zu sehn, welches von beiden sich bei der Refraktion als Helles zum Dunkeln verhält: sind sie hierin gleich, so muß die Refraktion keine Farbenerscheinung geben.

§. 14.

Einige Zugaben zu Goethe's Lehre von der Entstehung der physischen Farben. *)

Zuvörderst will ich hier ein Paar artige Thatsachen beibringen, welche zur Bestätigung des Goethe'schen Grundsatzes der physischen Farben dienen, von ihm selbst aber nicht bemerkt worden sind.

Wenn man, in einem finstern Zimmer, die Elektricität des Konduktors in eine luftleere Glasröhre ausströmen läßt; so erscheint dieses elektrische Licht sehr schön violett. Hier ist, eben wie bei den blauen Flammen, das Licht selbst zugleich das trübe Mittel: denn es ist kein wesentlicher Unterschied, ob das erleuchtete Trübe, durch welches man ins Dunkele sieht, eigenes oder reflektirtes Licht ins Auge wirft. Weil aber hier dies elektrische Licht ein überaus dünnes und schwaches ist, verursacht es, ganz nach Goethe's Lehre, violett; statt daß auch die schwächste Flamme, wie die des Schwefels, Weingeistes u. s. w., schon blau verursacht.

Ein alltäglicher und vulgarer, aber von Goethen übersehener Beleg zu seiner Theorie ist, daß manche mit rothem Wein oder dunkelm Bier gefüllte Bouteillen, nachdem sie längere Zeit im Keller gelegen haben, oft eine beträchtliche Trübung des Glases, durch einen Ansatz im Innern erleiden, in Folge welcher sie alsdann, bei auffallendem Lichte, blau erscheinen, und eben so, wenn man, nachdem sie ausgeleert sind,

*) Zu diesem Paragraphen findet sich in Schopenhauer's Handexemplar folgende Stelle, ohne Angabe des Ortes, wo sie einzufügen sei, beigeschrieben: In der Revue des deux Mondes vom 1. Januar 1858 sagt Babinet, daß bei der Sonnenfinsterniß im März, da sie, beinahe total, nur 1/10 der Sonne übrig lassen wird, das durch eine enge Oeffnung einfallende Licht derselben, nicht wie sonst, einen Kreis, sondern eine Lünelle, ein schmales Mondsegment, gleich dem nach dem Neumond, an die Wand werfen wird. Dies bestätigt Goethe's Farbenlehre, indem es beweist, daß, wie er lehrt, durch das foramen exiguum nicht ein Strahlenbündel einfällt, sondern ein kleines Bild der Sonne, welches sodann durch die Brechung verschoben wird.

etwas Schwarzes dahinter hält: bei durchscheinendem Lichte hingegen zeigen sie die Farbe der Flüssigkeit, oder, wenn leer, des Glases.

Sogar aber ist die Farbe der blauen Augen keine chemische, sondern bloß eine physische, dem Goethe'schen Gesetze gemäß entstehende. Denn nach Magendie's Bericht über die Anatomie des Auges (Précis élémentaire de physiologie, Vol. I., p. 60, 61, deuxième édition) ist die hintere Wand der Iris mit einer schwarzen Materie bekleidet, welche, bei braunen oder schwarzen Augen, unmittelbar durchscheint. Bei blauen Augen aber ist das Gewebe der Iris weißlich, — also trübe, — und die durchscheinende schwarze Unterlage bringt das Blau der Augen hervor. (Dans les yeux bleus le tissu de l'iris est à peu près blanc; c'est la couche noire postérieure, qui paraît à peu près seule et détermine la couleur des yeux.) Dies ist bestätigt von Helmholtz „über das Sehn des Menschen", p. 8. — Eben so verhält es sich mit der blauen Farbe der Venen, als welche ebenfalls nur physisch ist: sie entsteht, indem das schwärzliche Venenblut durch die Wände des Gefäßes schimmert.

In kolossaler Größe aber ist uns ein Beleg zum Goethe'schen Gesetz der neu entdeckte Planet Neptun. Nämlich die auf dem Observatorio des Collegium Romanum vom Pater Secchi angestellten und in den Comptes rendus vom 22. September 1856 mitgetheilten astronomischen Beobachtungen enthalten die bestimmt ausgesprochene Angabe, daß jener große Planet dunstförmig (nébuleux) sei und seine Farbe meerblau (couleur de mer bleuâtre). Natürlich! denn wir haben hier ein von der Sonne beleuchtetes Trübes, mit einem finstern Grunde hinter sich.

Die gefärbten Ringe, welche sich zeigen, wenn man zwei geschliffene Spiegelgläser, oder auch konvex geschliffene Gläser, mit den Fingern fest zusammenpreßt, erkläre ich mir auf folgende Weise. Das Glas hat eine beträchtliche Elasticität. Daher giebt, bei jener starken Compression, die Oberfläche etwas nach und wird eingedrückt: dadurch verliert sie, auf den Augenblick, die vollkommene Glätte und Ebenheit, wodurch dann eine gradweise zunehmende Trübung entsteht, derjenigen, welche matt-

geſchliffenes Glas zeigt, verwandt. Wir haben alſo auch hier ein trübes Mittel, und die verſchiedenen Abſtufungen ſeiner Trübung, bei theils auffallendem, theils durchgehendem Licht, verurſachen die farbigen Ringe. Läßt man das Glas los, ſo ſtellt alsbald die Elaſticität ſeinen vorigen Zuſtand wieder her, und die Ringe verſchwinden. Etwas Spiritus über irgend ein geſchliffenes Glas gemiſcht, giebt ganz eben ſolche Farben, nur nicht rund, ſondern in Linien. Auf ganz analoge Weiſe verhält es ſich mit den Seifenblaſen, welche den Neuton zuerſt zur Betrachtung der gefärbten Ringe veranlaßten. Das Seifenwaſſer iſt ein trübes Mittel: auf der Seifenblaſe bald herabfließend, bald wieder ſich ſeitwärts verbreitend, ſelbſt in aufſteigender Richtung, bietet es dem Lichte abwechſelnde, verſchiedene Grade von Trübung dar, welche hier eben ſo die farbigen Ringe und ihren Wechſel verurſachen.

Bei faſt allen neu entdeckten Wahrheiten findet ſich nachmals, daß ſchon früher eine Spur von ihnen dageweſen, etwas ihnen ſehr Aehnliches geſagt, ja, wohl gar ſie ſelbſt geradezu ausgeſprochen worden ſind, ohne Beachtung zu finden, meiſtens weil der Aufſteller ſelbſt ihren Werth nicht erkannt und ihren Folgenreichthum nicht begriffen hatte; welches ihn verhinderte, ſie auszuführen. In dergleichen Fällen hatte man, wenngleich nicht die Pflanze, doch den Saamen gehabt.

So finden wir denn auch von Goethe's Grundgeſetz der phyſiſchen Farben, oder ſeinem Urphänomen, die Hälfte ſchon vom Ariſtoteles ausgeſprochen, in ſeinen Meteorologicis, III, 4: Φαινεται το λαμπρον δια του μελανος, η εν τῳ μελανι (διαφερει γαρ ουδεν), φοινικουν. ὁραν δ' ἐξεστι το γε των χλωρων ξυλων πυρ, ὡς ερυθραν εχει την φλογα, δια το τῳ καπνῳ πολλῳ μεμιχθαι το πυρ, λαμπρον ον και λευκον· και δι' αχλυος και καπνου ὁ ἡλιος φαινεται φοινικους. [quodcunque fulgidum est, per atrum, aut in atro (nihil enim refert) puniceum apparet: videre enim licet ignem, e virentibus lignis conflatum, rubram flammam habere; propterea quod ignis, suapte natura fulgidus albusque, multo fumo admixtus est: quin etiam sol ipse per caliginem et fumum puniceus apparet.] Das Selbe wiederholt, mit beinahe den ſelben Worten und als Ariſtoteliſche Lehre, Stobäos (Eclog. phys. I, 31). Und die andere Hälfte

des Goethe'ſchen Geſetzes hat ſchon Leonardo da Vinci in ſeinem trattato della pittura, CLI dargelegt. (Siehe: Brücke, über die Farben, welche trübe Medien im auffallenden und durchfallenden Lichte zeigen, 1854, p. 10.) Ich kann nicht umhin zu bemerken, daß von dieſem faſt allgemeinen Schickſal, welches den Fluch pereant qui ante nos nostra dixerunt hervorgerufen hat, meine Farbentheorie eine glückliche Ausnahme macht: denn nie und nirgends iſt es, vor 1816, Jemanden eingefallen, die Farbe, dieſe ſo objektive Erſcheinung, als die halbirte Thätigkeit der Retina zu betrachten und in dieſem Sinn jeder einzelnen Farbe ihren beſtimmten Zahlenbruch anzuweiſen, der mit einer andern die Einheit ergänzt, welche das Weiſſe, die volle Thätigkeit der Retina, darſtellt. Und doch ſind dieſe Brüche ſo entſchieden einleuchtend, daß Herr Prof. Roſas, indem er ſie ſich aneignen möchte, ſie geradezu als ſelbſt-evident einführt, in ſeinem „Handbuch der Augenheilkunde", von 1830, Bd. 1, §. 535, und auch S. 308. Ich darf alſo wohl mit Jordanus Brunus ſagen:

Obductum tenuitque diu quod tempus avarum,
Mi liceat densis promere de tenebris.

Seit 1816 freilich hat Mancher es als ſeine eigene Waare einzuſchwärzen geſucht, mich gar nicht, oder doch nur ſo beiläufig erwähnend, daß Keiner ein Arg daraus hat. —

Bloß in zwei Punkten nöthigt mich meine Theorie von Goethen abzuweichen, nämlich im Betreff der wahren Polarität der Farben, wie oben auseinandergeſetzt, und hinſichtlich der Herſtellung des Weiſſen aus Farben, welche letztere Goethe mir nie verziehen, jedoch auch nie, weder mündlich noch brieflich, nur irgend ein Argument dagegen vorgebracht hat.

Dieſe beiden Abweichungen von Goethe werden aber um ſo unbeſtochener und aus rein objektiven Gründen entſprungen erſcheinen, als ich vom Werthe des Goethe'ſchen Werkes durchdrungen bin und es für vollkommen würdig achte, einen der größten Geiſter aller Zeiten zum Urheber zu haben. Allein ſelbſt wenn ſie von einem ſolchen ſtammt, kann eine neugeſchaffene Lehre doch faſt nicht ohne Wunder gleich bei ihrem Entſtehn ſchon ſo vollendet ſeyn, daß nichts hinzuzuſetzen, nichts zu

berichtigen für die Nachfolger übrig bliebe. Wenn daher die von mir nachgewiesenen Unrichtigkeiten, wenn vielleicht noch andere in Goethe's Werk enthalten sind; so ist dies unbeträchtlich gegen die Wahrheit des Ganzen, und wird als Fehler völlig ausgelöscht durch das große Verdienst, jenes, jetzt bald zwei Jahrhunderte hindurch verehrte und geglaubte, wunderliche Gemisch von Selbsttäuschung und absichtlichem Betruge in seiner Blöße gezeigt und zugleich eine im Ganzen richtige Darstellung des in Betrachtung genommenen Theils der Natur geliefert zu haben:

Μηδεν ἁμαρτειν εστι θεων, και παντα κατορθουν·
Εν βιοτῃ μοιραν δ' ουτι φυγειν εφορον. *)

Uns aber liegt ob, das Geleistete anzuerkennen, es dankbar und mit reinem Sinn aufzunehmen, und dann nach Kräften zu möglichster Vollkommenheit weiter zu bilden.

Hievon ist nun freilich bisher das Gegentheil geschehn. Goethe's Farbenlehre hat eine nicht nur kalte, sondern entschieden ungünstige Aufnahme gefunden: ja sie ist (credite posteri!) gleich Anfangs förmlich durchgefallen, indem sie öffentlich, von allen Seiten und ohne eigentliche Opposition, das einstimmige Verdammungsurtheil der Leute vom Fach erfahren hat, auf deren Auktorität das übrige gebildete Publikum, schon durch Bequemlichkeit und Gleichgültigkeit hiezu prädispouirt, sich der eigenen Prüfung sehr gern entübrigt; daher auch jetzt, nach 44 Jahren, es dabei sein Bewenden hat. So theilt denn dieses Werk Goethe's mit manchen aus früheren Zeiten, denen ihr Gegenstand, nicht dessen Behandlung, höhern Rang giebt, die Ehre, nach seinem Auftreten viele Jahre hindurch fast unberührt gelegen zu haben; und noch am heutigen Tage ertönt Neuton's Theorie ungestört von allen Kathedern und wird in den Kompendien nach wie vor angestimmt.

Um dieses Schicksal der Goethe'schen Farbenlehre zu begreifen, darf man nicht ausser Acht lassen, wie groß und wie verderblich der Einfluß ist, den auf die Wissenschaften, ja, auf alle geistigen Leistungen, der Wille ausübt, d. h. die Neigungen, und noch eigentlicher zu reden, die schlechten, niedrigen Neigungen. In Deutschland, als dem Vaterlande jener wissenschaftlichen Leistung Goethe's, ist ihr Schicksal am unverzeihlichsten. Den Engländern hat der Maler und Gallerie-Inspektor Eastlake, im J. 1840, eine so höchst vortreffliche Uebersetzung der Farbenlehre Goethe's geliefert, daß sie das Original vollkommen wiedergiebt und dabei sich leichter liest, ja, leichter zu verstehn ist, als dieses. Da muß man sehn, wie Brewster, der sie in der Edinburgh review recensirt, sich dazu gebärdet, nämlich ungefähr so, wie eine Tiegerin, in deren Höhle man dringt, ihr die Jungen zu entreißen. Ist etwan Dies der Ton der ruhigen und sichern bessern Ueberzeugung, dem Irrthum eines großen Mannes gegenüber? Es ist vielmehr der Ton des intellektuellen schlechten Gewissens, welches, mit Schrecken, das Recht auf der andern Seite spürt und nun entschlossen ist, die ohne Prüfung gedankenlos angenommene Scheinwissenschaft, durch deren Festhalten man sich bereits kompromittirt hat, jetzt als Nationaleigenthum πυξ και λαξ zu vertheidigen. Wird nun also, bei den Engländern, die Neutonische Farbenlehre als Nationalsache genommen; so wäre eine gute französische Uebersetzung des Goethe'schen Werkes höchst wünschenswerth: denn von der französischen Gelehrtenwelt, als einer insofern neutralen, wäre noch am Ersten Gerechtigkeit zu hoffen. Jedoch sehn wir auch sie durch ihre ganz auf der Homogenenlichtertheorie basirten Lehren von den Aethervibrationen, von der Thermochrose, Interferenz u. s. w., in dieser Sache tief kompromittirt; daher denn auch von ihrer Lehnspflichtigkeit gegen die Neutonische Farbenlehre belustigende Proben vorkommen. So z. B. erzählt im Journal des savans, April 1836, Biot mit Herzensbeifall, wie Arago gar pfiffige Experimente angestellt habe, um zu ermitteln, ob nicht etwan die 7 homogenen Lichter eine ungleiche Schnelligkeit der Fortpflanzung hätten; so daß von den veränderlichen Fixsternen, die bald näher bald ferner stehn, etwan das rothe, oder das violette Licht zuerst anlangte und daher der Stern successiv verschieden gefärbt erschiene: er hätte aber am Ende glücklich herausgebracht, daß Dem doch nicht so sei.

*) Niemals zu fehlen ist Sache der Götter, und Alles zu treffen: Sterblichen ward nicht vergönnt, ihrem Geschick zu entgehn.

Sancta simplicitas! — Recht artig macht es auch Herr Becquerel, der in einem Mémoire présenté à l'acad. des sciences, le 13 Juin 1842, vor der Akademie, das alte Lied von Frischem anstimmt, als wäre es ein neues: si on refracte un faisceau (!) de rayons solaires à travers un prisme, on distingue assez nettement (hier klopft das Gewissen an) sept sortes de couleurs, qui sont: le rouge, l'orangé, le jaune, le vert, le bleu, l'indigo (diese Mischung von $^3/_4$ Schwarz mit $^1/_4$ Blau soll im Lichte stecken) et le violet. Da Hr. Becquerel dieses Stück aus dem Neutonischen Credo 32 Jahre nach dem Erscheinen der Goethe'schen Farbenlehre noch so unbefangen und furchtlos herzusagen sich nicht entblödet, so könnte man sich versucht fühlen, ihm assez nettement zu deklariren: „entweder ihr seid blind oder ihr lügt." Allein man würde ihm doch Unrecht thun: denn es liegt bloß daran, daß Hr. Becquerel dem Neuton mehr glaubt, als seinen eigenen, zwei offenen Augen. Das wirkt die Neuton-Superstition. — Specielle Erwähnung verdient hier noch das große, zweibändige Kompendium der Physik (élémens de physique) von Pouillet, welches, auf Anordnung der Regierung, dem öffentlichen Unterricht in Frankreich zum Grunde gelegt wird. Da finden wir (Liv. VI. P. I. ch. 3) auf 20 grossen Seiten die ganze Neutonische geoffenbarte Farbenlehre vorgetragen, mit der Sicherheit und Dreistigkeit, als wäre es ein Evangelium, und mit sämmtlichen Neutonischen Taschenspielerstückchen, nebst ihren Kautelen und Hinterlisten. Wer mit dem wahren Thatbestande und Zusammenhange der Sachen vertraut ist, wird dieses Kapitel nicht ohne grosse, wenn auch bisweilen durch Lachen unterbrochene, Indignation lesen, indem er sieht, wie das Falsche und Absurde der heranwachsenden Generation von Neuem aufgebunden wird, unter gänzlicher Verschweigung der Widerlegung, — eine kolossale ignoratio elenchi! — Das Empörendeste ist die Sorgfalt, mit der die bloß auf Täuschung berechneten und sonst völlig unmotivirten Nebenumstände beigebracht werden, worunter auch einige von späterer Erfindung sind: denn Dies verräth die fortdauernde Absichtlichkeit des Betruges. Z. E. §. 392, Nr. 3 (édit de Paris 1847) wird ein Versuch beschrieben, der darthun soll, daß durch Vereinigung der sieben angeblichen prismatischen Farben Weiß hergestellt werde: da wird nun eine pappene Scheibe, von 1 Fuß Durchmesser, mit zwei schwarzen Zonen bemalt, die eine rings um die Peripherie, die andere rings um das Centralloch: zwischen beiden Zonen werden, in der Richtung der Radien, die mit den sieben prismatischen Farben tingirten Papierstreifen, in vielmaliger Wiederholung, aufgeklebt, und jetzt wird die Scheibe in schnelle Wirbelung versetzt, wodurch nunmehr die Farbenzone weiß erscheinen soll. Von den beiden schwarzen Zonen aber wird mit keiner Silbe Rechenschaft gegeben, ist auch ehrlicherweise keine zu geben möglich, da sie ganz zweckwidrig die Farbenzone, welche allein zur Sache gehört, schmälern. Wozu also sind sie da? — Das würde Goethe euch sogleich sagen; in dessen Ermangelung nunmehr ich es muß: Damit der Kontrast und die physiologische Nachwirkung des Schwarzen das durch jene Farbenmischung allein hervorgebrachte „niederträchtige Grau" so hervorhebe, daß es für Weiß gelten könne. Mit solchen Taschenspielerstreichen also wird die französische studierende Jugend düpirt, in majorem Neutoni gloriam. Denn schon vor der erklecklichen Verbesserung durch die zwei schwarzen Zonen, als welche neuere Erfindung ist, hat Goethe dieses Stück folgendermaaßen besungen:

Newtonisch Weiß den Kindern vorzuzeigen,
Die pädagog'schem Ernst sogleich sich neigen,
Trat einst ein Lehrer auf, mit Schwungrads Possen:
Auf selbem war ein Farbenkreis geschlossen.
Das dorlte nun. „Betracht' es mir genau!
Was siehst du, Knabe?" Nun, was seh' ich? Grau?
„Du siehst nicht recht! Glaubst du, daß ich das leide?
Weiß, dummer Junge, Weiß! so sagt's Mollweide."

Dieses verstockte Festhalten an der Neutonischen Farbenlehre, und somit an der ganz objektiven Existenz der Farbe, hat sich an den Physikern dadurch gerächt, daß es sie zu einer mechanischen, krassen, Kartesianischen, ja, Demokritischen Farbentheorie geführt hat, nach welcher die Farbe auf der Verschiedenheit der Schwingungen eines gewissen Aethers beruhen soll, mit welchem sie sehr vertraut umgehn und ganz dreist um sich

werfen, der aber ein völlig hypothetisches, ja mythologisches und recht eigentlich aus der Luft gegriffenes Wesen ist.*) Denn daß, wenn er existirte, er vielleicht indirekt die Ursache der, in Hinsicht auf eine Berechnung angenommenen, Verfrühung eines Kometen gewesen seyn könnte, — wird doch wohl Keiner als einen Beweis seiner Existenz geltend machen wollen. (Gegen Enke's Erklärung der Beschleunigung seines Kometen aus dem Widerstand des Aethers hat sich gleich Anfangs Bessel erklärt und gesagt, man könne hundert Ursachen angeben, aus denen jene Beschleunigung sich eben so gut erklären liesse. Vergl. Comptes rendus, vom 6. Dezember 1858, p. 893.) Sie aber stellen jetzt getrost genaue Berechnungen der imaginären Längen der imaginären Schwingungen eines imaginären Aethers an: denn wenn sie nur Zahlen haben, sind sie zufrieden, und somit werden bemeldete Schwingungslängen in Milliontheilchen eines Millimeters vergnüglich berechnet; — wobei eine belustigende Zugabe ist, daß sie die schnellsten Schwingungen der dunkelsten und unwirksamsten aller Farben, dem Violett, zutheilen, die langsamsten hingegen dem unser Auge so lebhaft affizirenden und selbst Thiere in Aufruhr versetzenden Roth. Aber, wie schon gesagt, für sie sind die Farben blosse Namen: sie sehn sie nicht an, sondern gehn ans Kalkuliren: das ist ihr Element, darin sie sich wohl befinden.

Uebrigens hat man sich nicht bloß vor der Theorie dieser modernen Neutonischen Chromatologen zu hüten, sondern wird wohlthun, auch bei den Thatsachen und Experimenten zwei Mal zuzusehn. Da sind z. B. die Frauenhofer'schen Linien, von denen so viel Wesens gemacht worden ist und angenommen wird, sie steckten im Lichte selbst, oder wären die Zwischenräume der gesonderten, äusserst zahlreichen, eigentlich homogenen Lichter, wären daher auch anders beschaffen, je nachdem es Licht der Sonne, der Venus, des Syrius, des Blitzes, oder einer Lampe sei. Ich habe, mit vortrefflichen Instrumenten, wiederholte Versuche, ganz nach Pouillet's Anweisung, gemacht, ohne sie je zu erhalten; so daß ich es aufgegeben hatte,

*) Vergl. Welt als Wille und Vorstellung, 3. Aufl. Bd. II. S. 358 fg.

als mir zufällig die deutsche Bearbeitung des Pouillet von J. Müller in die Hände fiel. Dieser ehrliche Deutsche sagt (2te Aufl. Bd. 1. S. 416) uns, was Pouillet weislich verschweigt, nämlich, daß die Linien nicht erscheinen, wenn nicht eine zweite Spalte unmittelbar vor dem Prisma angebracht wird. Dies hat mich in der Meinung, welche ich schon vorher hegte, bestätigt, daß nämlich die alleinige Ursache dieser Linien die Ränder der Spalte sind: ich wünsche daher, daß Jemand die Weitläuftigkeit nicht scheuen möge, ein Mal bogenförmige oder geschlängelte, oder fein gezahnte Spalten (aus Messing und mit Schrauben, wie die gebräuchlichen) verfertigen zu lassen; wo dann, höchst wahrscheinlich, die Frauenhofer'schen Linien zum Skandal der gelehrten Welt, ihren wahren Ursprung durch ihre Gestalt verrathen werden, — wie ein im Ehebruche gezeugtes Kind, durch die Aehnlichkeit, seinen Vater. Ja, dies ist um so wahrscheinlicher, als es ein ganz gleiches Bewandniß hat mit dem von Pouillet (Bd. 1. §. 365) angegebenen Experiment, durch ein kleines rundes Loch das Licht auf eine weisse Fläche fallen zu lassen, wo dann in dem sich darstellenden Lichtkreise eine Menge koncentrischer Ringe seyn sollen, die mir ebenfalls ausgeblieben sind und von denen eben so der ehrliche Müller uns (Bd. 1. §. 218) eröffnet, daß ein zweites Loch, vor dem ersten angebracht, dazu erfordert ist, ja, hinzusetzt, daß wenn man, statt dieses Loches, eine feine Spalte anwendet, dann statt der koncentrischen Ringe parallele Streifen erscheinen. Da haben wir ja die Frauenhofer'schen Linien! Ich kann nicht umhin, zu wünschen, daß ein Mal ein guter und unbefangener Kopf, ganz unabhängig von der Neutonischen Theorie und den mythologischen Aetherschwingungen, die gesammten, von den französischen Optikern und dem Frauenhofer hoch angehäuften, so höchst komplicirten chromatischen Experimente, mit Inbegriff der sogenannten Lichtpolarisation und Interferenz, vornähme und den wahren Zusammenhang aller dieser Erscheinungen herauszufinden suchte. Denn mit der Vermehrung der Thatsachen hat die der Einsicht keineswegs gleichen Schritt gehalten, vielmehr hinkt diese erbärmlich hinterdrein. Und Dies ist sehr natürlich: denn die Erfahrung, zumal durch Anhäufung und Komplikation der Bedingungen, zu vermehren, ist Jeder

tauglich; sie auszulegen Wenige und Seltene. Ueberhaupt haben die Physiker, zumal in unsern Jahren, sich durchgängig weniger um die Gründe, als um die Folgen der Naturpotenzen bekümmert, also um die Wirkungen, folglich Anwendungen derselben, z. B. um die Benutzung der Kraft elastischer Dünste zu Maschinen, Dampfschiffen und Lokomotiven, oder des Elektromagnetismus zu Telegraphen, des Achromatismus zu Fernröhren u. s. w. Dadurch eben erlangen sie Respekt beim Volke; aber was die Gründe betrifft, so hat es gute Wege, und da wird z. B. der letztgenannte noch immer über den Neutonischen Kamm geschoren, so wenig er dazu paßt, es mag biegen oder brechen.

Die Frauenhofer'schen Linien sollen, wenn das Spektrum vom elektrischen Licht kommt, statt schwarz, glänzend seyn. In einem Bericht darüber „Sur la lumière électrique par Masson" in den Comptes rendus vom 16. April 1855, wird nach genauer Untersuchung angegeben, daß die Ursache dieser rayes brillantes die metallischen glühenden Partikeln der beim Schluß in Berührung stehenden Elektroden sind, welche von der Hitze losgerissen und vom elektrischen Strohm in die Höhe gerissen werden. Bringt man den elektrischen Funken unter Wasser hervor, so bleiben sie aus.

Ueber die Polarisation des Lichtes haben die Franzosen nichts als unsinnige Theorien, aus der Undulation und der homogenen Lichter-Lehre, nebst Rechnungen, die sich auf nichts gründen. Stets sind sie eilig, nur zu messen und zu rechnen, halten es für die Hauptsache, und le calcul! le calcul! ist ihr Feldgeschrei. Aber ich sage: où le calcul commence, l'intelligence des phénomènes cesse: während Einer bloße Zahlen und Zeichen im Kopfe hat, kann er nicht dem Kausalzusammenhang auf die Spur kommen. Das Wieviel und Wiegroß hat für praktische Zwecke Wichtigkeit: in der Theorie aber kommt es hauptsächlich und zunächst auf das Was an. Dies erlangt, kann man hinsichtlich des Wieviel und Wiegroß mit einer ungefähren Schätzung weit genug kommen.

Goethe wieder war zu alt, als die Phänomene entdeckt wurden, — fing an zu radotiren.

Ich lege mir im Allgemeinen die Sache so aus. Die

Reflexion des Lichts im Winkel von 35° zerlegt wirklich das Licht in zwei verschiedene Bestandtheile, davon der reflektirte besondere Eigenschaften zeigt, die aber alle darauf zurücklaufen, daß dieses Licht nunmehr, eines integrirenden Bestandtheils beraubt, sich schwach und schlaff, eben dadurch aber auch zur Erzeugung physischer Farben sehr geneigt zeigt: denn jede physische Farbe entsteht stets aus einer besondern Dämpfung, Schwächung des Lichts. Jene specifische Schwächung also zeigt es zunächst darin, daß es von den zwei Bildern des Isländischen Kalkspaths nur Eines liefert: das andere entstand also vermöge des andern, jetzt ausgeschiedenen Lichtbestandtheils. Sodann den schnell gekühlten Glaskubus kann es nicht ganz ausfüllen, verbreitet sich jedoch nicht gleichmäßig in demselben, sondern zieht sich zusammen, wodurch es einige Stellen erleuchtet und andere leer läßt, die dadurch schwarz erscheinen und in gewissen Lagen ein Kreuz bilden, eigentlich aber zwei biegsame, schwarze Banden darstellen, die, je nachdem man den Kubus dreht, ihn bald wellenförmig in allerlei Richtungen durchziehen, bald einen schwarzen Rand bilden und bloß, wenn der Kubus seine Seite horizontal dem Auge zuwendet, in der Mitte wie ein X zusammenstoßen und so das Kreuz darstellen: jedoch ist, um dies Alles deutlich zu sehen, ein Parallelepipedon, und nicht der eigentliche Kubus, der geeigneteste Glaskörper. Die vier gelben Flecken in den Winkeln des Kreuzes lassen sich ebenfalls durch Drehen als Streifen am Rande vertheilen. Im Ganzen zeugen sie von der großen Neigung dieses, eines integrirenden Bestandtheils beraubten Lichtes, physische Farben zu erzeugen, unter welchen bekanntlich die gelbe am leichtesten entsteht. Besagte Neigung giebt sich nun in allerlei Phänomenen kund: Glimmer- oder Gypsspath-Blättchen auf den Kubus, oder auf einander gelegt zeigen allerlei Farben. Die Neutonischen Ringe, welche, um durch Spiegelglas oder Linsen hervorgebracht zu werden, sonst stets eines gewissen Druckes bedürfen, entstehn im polarisirten Licht mit größter Leichtigkeit: besonders bringen zwei geschliffene Bergkrystallplatten sie ohne andern Druck, als den ihres eigenen Gewichts, in größter Schönheit und wundervoller Regelmäßigkeit hervor.

Das größte Wunder des polarisirten Lichtes liefert freilich

das in eine Zange zwischen zwei Turmalinplatten eingeklemmte Stück Doppelspath, indem es ein, je nach der Lage schwarzes, oder weißes Kreuz, umgeben von einer Gloria Neutonischer Ringe, sehn läßt. Daß nämlich der Doppelspath das Licht ebenfalls (wie die Reflexion im Winkel von 35°) polarisirt, scheint gewiß. Dies Wunder muß also doch aus obigen Principien abzuleiten seyn. —

Die schwere Ungerechtigkeit, welche Goethe hinsichtlich seiner Farbenlehre hat erleiden müssen, hat gar mancherlei Ursachen, welche alle aufzuzählen so schonungslos, wie unerquicklich wäre. Eine derselben aber können wir in Horazens Worten aussprechen:

turpe putant, quae
imberbi didicere, senes perdenda fateri.

Das selbe Schicksal ist jedoch, wie die Geschichte aller Wissenschaften bezeugt, jeder bedeutenden Entdeckung, so lange sie neu war, zu Theil geworden und ist etwas, darüber sich die Wenigen nicht wundern werden, welchen die Einsicht geworden ist, „daß das Treffliche selten gefunden, seltner geschätzt wird", und „daß das Absurde eigentlich die Welt erfüllt". Inzwischen wird auch für Goethe's Farbenlehre der Tag der Gerechtigkeit nicht ausbleiben, und dann wird abermals ein Ausspruch des Helvetius sich bestätigen: le mérite est comme la poudre: son explosion est d'autant plus forte, qu'elle est plus comprimée (de l'espr. disc. II. ch. 10), und wird sodann das in der Litterargeschichte schon so oft wiederholte Schauspiel von Neuem aufgeführt und zum Schluß gelangt seyn.

Aber der Nachkomme, der eine Nachkomme aus Millionen, welcher sich der Kraft bewußt seyn wird, in Kunst und Wissenschaft etwas Eigenthümliches, Neues, Außerordentliches hervorzubringen, und der daher in der Kunst wahrscheinlich mit irgend einer alten Weise, in der Wissenschaft aber gewiß mit irgend einem alten Wahn in Opposition tritt, möge dereinst doch dieser, bevor er sein Werk den Zeitgenossen hingiebt, sich mit der Geschichte der Farbenlehre Goethe's bekannt machen: er lerne aus den Optics, die dann nur noch als Material der Litterargeschichte in den Bibliotheken ruhen werden, das alsdann schon längst in keinem Kopfe mehr spukende Neutonische Gespenst kennen: er lese

darauf Goethe's Farbenlehre selbst, deren Hauptinhalt, kurz und bündig, ihm schon auf der Schule eingeprägt seyn wird: endlich auch lese er von den Dokumenten der Aufnahme des Goethe'schen Werkes so viel, als die Würmer übrig gelassen haben werden und sein Gleichmuth erträgt: er vergleiche nunmehr den handgreiflichen Trug, die taschenspielerischen Versuche der Neutonischen Optics, mit den so einfachen, so leicht faßlichen, so unverkennbaren Wahrheiten, die Goethe vortrug: er bedenke endlich, daß Goethe mit seinem Werke zu einer Zeit aufgetreten ist, wo der wohlverdiente Lorbeer sein ehrwürdiges Haupt kränzte und er, wenigstens bei den Edelsten seiner Zeit, einen Ruhm, eine Verehrung erlangt hatte, die seinem Verdienst und seiner Geistesgröße doch einigermaaßen entsprachen, wo er also der allgemeinen Aufmerksamkeit gewiß war: — und dann sehe er, wie wenig, wie so gar nichts Alles dieses vermochte gegen jene Sinnesart, die nun einmal dem Menschengeschlecht im Allgemeinen eigen ist. Nach dieser Betrachtung ziehe er nicht etwan die Hände zurück; sondern vollende sein Werk, weil diese Arbeit die Blüthe seines Lebens ist, die zur Frucht gedeihen will: er gebe es hin; aber wissend wem, und gefaßt.

III.

THEORIA COLORUM PHYSIOLOGICA,

EADEMQUE PRIMARIA,

AUCTORE

ARTHURIO SCHOPENHAUERO

BEROLINENSI.

Est enim verum index sui et falsi.

Spinoza.

I.

PROOEMIUM.

Cur equidem eandem colorum theoriam, quam abhinc annos plus tredecim in vernacula lingua publici juris feci*), jam latinis literis consignem, ratio reddenda esse videtur.

Nimirum novae huic colorum explicandorum rationi hucusque unicus tantum vir palam suffragatus est, celeb. Ficinus, Professor Dresdensis, qui, anno 1818, in Piereri Lexico anatomico-physiologico, sub voce „Color", hancce colorum theoriam, ut unice veram, suae expositioni pro fundamento substravit: idem etiam in ea, quam nuper (1828) edidit, Optica, meam colorum rationem docet, sed sparsim (§§. 127, 129, 132, 133, 135, 136, 146) justo brevius, aliisque, quam quibus ego locutus eram, verbis usus, neque principalibus in locis mea mihi vindicat, sed admiscet ea suis sibi propriis placitis; quae quidem asserto falso inniti inferius (§. 4.) mihi monendum erit. Ceteri, licet permulti, qui ab eo inde tempore, in Germania, de his similibusque rebus scripsere, non mihi adstipulati sunt, neque proinde rationem meam impugnaverunt, redarguerunt aut condemnarunt, sed, quod de rebus futilibus, ne disceptatione quidem dignis, fieri solet, omnino de ea tacuerunt. At enim vero non ea mea est humilitas, ut istorum silentium pro judicio

*) Ueber das Sehn und die Farben; von A. Schopenhauer. Leipz. 1816.

habeam, neque vicissim ea mea superbia, ut illud necessario aut e stupore aut e livore natum esse utique contendam: licet non ignorem, esse adversus merita silentium vituperatione saepe efficacius, semper tutius, ideoque mediocribus omnibus commendatissimum. Imo vero de his parum laborans, ea tantum procurare satago, quae ex isto silentio jam mihi incumbere intelligo, videlicet prospicere, ne inventa, quae vera eademque alicujus in disciplina momenti esse persuasissimum habeo, plane neglecta et vetustate tandem obliterata pereant, de integro invenienda posteris. His igitur intentus, eandem colorum rationem Latinis jam sum literis expositurus, eo potissimum consilio, ut lectio ejus exteris quoque pateat, inter quos forte fortuna attentiores aequioresve ei contingere possint judices; deinde etiam ut, huic scriptorum corpori inserta, interitui minus obnoxia sit.

„Sed," jam enim Senecae verbis uti licet, „quid sibi quisque nunc speret, cum videat pessima optimos pati?" — Pergaudeo equidem, imo glorior, me primum, quod sciam, fuisse, qui, suo judicio fisus, summi Goethii de colorum physicorum ratione demonstrationibus palam adstipularetur, eo maxime tempore, ubi illae consensu physicorum fere communi reprobatae fuerint, anno nimirum 1816. Nonnulli deinde vestigia presserunt; nec desunt hodie in Germania complures, quibus de inventorum ejus veritate persuasum sit: multum tamen adhuc abest, ut communis omnium consensus palmam ei detulerit; atque, vicesimo volvente anno, adhuc sub judice lis et. Interim viget etiamnum ubique, et, tamquam si nihil acciderit, decantatur in libris physicis fere omnibus Newtoni doctrina: etiamnum instituuntur teneri, ut mature discant credere in „lumina homogenea septem, unum constituentia lumen album, nec non in diversam eorum refrangibilitatem, congenitasque iis qualitates colorificas!" — Haec, licet deplorem, nihil miror. Non enim memini, me in historia literaria legere, vera inventa facili negotio vetustos errores expulisse, aut scientiarum academias, cum errores, quorum custodes per secula fuerant, a privatis hominibus refellerentur, semper primas fuisse, quae, derelictis falsis, veris accederent; nisi forte ubi meris experimentis res agebatur, de quibus judicium penes sensus est, non penes intellectum. Quin imo hoc compertum exploratumque habeo, quibuslibet temporibus veritatem, nisi vires ab auctoritate mutuatam, paucissimorum fuisse, errorem autem tam crebrum quam vulgarem; quia vulgus ubique, et fere nil nisi vulgus: nam πολυμαθια νουν οὐ διδασκει. — Subinde affirmatum inculcatumque est, naturae cognitionem experientia tantummodo inniti et calculo. At pervelim scire, cur omittatur tertium, utraque illa intercedens et vinculi instar connectens, absque cujus ope illorum opera vana, irrita et plane nihili sunt, judicium dico, Secundam Petri, ut antiquitus audiebat*). Experientia exhibet facta, quae nuda et absque ratiocinatione etiam brutis patent. Calculus nil nisi quantitatem, το ποσον, determinat, cujus nulla est utilitas, nisi primum vera rei ratio, το τι ἠν εἰναι, stabilitum fuerit, quod solo fit judicio. Experientia porro est omnium, calculus multorum, judicium autem, quod vehementer doleo, paucissimorum rarissimorumque, nae potius inter prodigia recensendum, quam inter naturales animi facultates, ut, per ironiam credo, fieri solet. Quae cum ita se habeant, consolentur nos Livii verba, qui veritatem laborare nimis saepe ait, extingui nunquam. Non enim ei, ut vera sit, stultorum invidorumve venia impetranda est: non ergo nisi ad tempus ei officere possunt et vituperatio aperta et silentium invidum. At enim vero tempus ipsum est meritorum judex aequissimus, veritatis vindex acerrimus, laudis et vituperii dispensator incorruptissimus: quamobrem, Italico proverbio lepidissimo, dicitur tempus vir integerrimae fidei (Tempo è galantuomo).

Attamen, ne in ipso limine eos absterream, qui Goethii de coloribus placita detestabilem haeresin esse apud animum suum constituerunt, profiteor, meam colorum theoriam, utpote physiologicam et eam ob rem primariam, nullo modo neque e Goethii de coloribus physicis theorematibus pendere, neque e Newtoni, cum in ordine materiae trac-

*) i. e. secunda pars dialectices Petri Rami, quae erat „de judicio."

tandae utrisque antecedat, et vera fuerit, etiamsi illi ambo errassent. Non enim principia ab iis petit, neque a parte priori cum iis connexa est, sed tantum a parte posteriori; ita ut ex ipsa potius depromi possint indicia et argumenta, quibus satis firma conjectura decernatur, cujusnam illorum a partibus veritas stet. Nos enim colores tantummodo physiologice, i. e. quatenus in iis functio quaedam oculi versatur, sumus consideraturi; dum illorum thema sunt colores physici et chemici, i. e. res externae, quibus colorum sensus in oculo suscitatur.

Phaenomenon, quo mea colorum ratio nititur, unicum est, idemque intra limites oculi positum: consistit nimirum in coloribus, qui post adspectam rem aliquam coloratam, sua sponte in oculo oriuntur; quos quidem Goethe physiologicos dixit colores. Hos primus animadvertit, rationemque eorum summatim exposuit Buffon*), post eum Waring Darwin**), denique Himly***) eos tractarunt: sed uberrima exactissimaque eorum descriptio tandem Goethio accepta est referenda, legiturque in opere ejus de coloribus.

Hic autem, antequam gradum proferam, lectorem rogo obtestorque, ne se ad meae theoriae cognitionem lectionemve accingat, antequam hos physiologicos colores suis ipsius oculis usurpaverit, atque repetita eorum contemplatione familiarem sibi eorum reddiderit conspectum. Quo nihil profecto facilius. Chartulam, aut pannulum sericum, sex unciarum quadratarum magnitudinem non excedentem, quolibet colore puro vegetissimoque tinctum, januae cubiculi adfigat, teneatque oculos per sexagesimam horae unam alteramve partem constanter in eum fixos: tunc repente abrepto pannulo, alium colorem, plane diversum, in illius loco conspiciet. Excipiet autem colorem flavum violaceus, rubrum viridis, aurantiacum coeruleus, et similiter vice inversa, Si, quod initio accidere solet, color ille subsequens non statim percipietur, in culpa

*) Hist. de l'acad. de sc. 1743.

**) Erasmi Darwini Zoonomia: — etiam in philos. Transact. Vol 76.

***) Ophthalm. Biblioth. Bd. I. St. 2.

erit animus, qui huic rei attendere nondum didicit, minime autem oculus, qui non potest non fungi munere suo. Repetito saepius experimento, colorem illum videre certo continget, optime vero et facillime si pannulus sericus coloratus fenestrae specularibus adfigetur, ubi, luci pervius, acerrime in oculum agit. Hanc autem rem qui neglexerit, sciat se coecum ad colores accedere et haecce legendo oleum et operam perdere.

Scribebam Berolini mense Majo a. MDCCCXXIX.

II.

Νοῦς ὁρᾳ καὶ νοῦς ἀκούει· τ᾽άλλα κωφὰ καὶ τυφλά.

Epicharmus.

(Mens videt, mens audit, cetera surda et coeca).

Antequam rem ipsam aggrediar, necesse est, ut paucis exponam, quidnam ad visionem rerum externarum conferat sensus, quid intellectus, utque munera utriusque eorum diligenter dispescam, eo nimirum consilio, ne postea dubitet lector, colores, quos pro objectorum proprietatibus habere consueverit, jam meras retinae functiones, ut revera sunt, agnoscere. Attinet enim omnem hac de re scrupulum ex animo evellere; licet inter philosophos jam dudum constet, colores non extra, sed in oculo esse. Hoc enim jam docuit Cartesius (Dioptr. c. 1); quinetiam antiquissima hujus rei testimonia exhibet Sextus Empiricus (Hypot. Pyrrh. L. II., c. 7.). Ut igitur subtilius eam rem perspiciamus, differentia sensum inter et perceptionem manifesta facienda est. Sensus est affectio partis alicujus corporis et proxime affinis voluntati: prout enim huic adversa aut conveniens sit, nuncupatur aut dolor aut voluptas. Sola visus et auditus, partim etiam tactus organa impressionibus sunt apta adeo levibus, ut absque omni directa voluntatis commotione, i. e. absque dolore et voluptate, cieantur et sentiantur. Attamen multum abest, ut vel ita perceptionem rerum efficiant, aut

ut ullo modo ex mera adunatione et conjunctione diversorum sensuum perceptio existere possit, quo quidem verbo significari volo comprehensionem intuitivam corporum, spatium tribus dimensionibus implentium, temporis successione motus mutationesque ad normam legis causalitatis peragentium. Hujus igitur perceptionis originem e mero corporis sensu repetere olim sagacissimus Locke, ejusque imitator Condillac satagerunt, atque, ut primi qui in hac arena periclitarentur, magna laudabiliaque praestiterunt. Nos autem ad altiora evexit philosophus, omnium, quotquot unquam fuere, facile princeps, summus Kant, in aeternum celebrandus, licet jam obsolescere videatur hujus aetatis hominibus, condignis, hercle, quibus impudentissimi vilissimique circulatores monstruosam verborum sensu ac sententia carentium congeriem, insanientium deliramentis proximam, cum placitis aliquot manifeste absurdis exornatam, pro maxime reconditis philosophiae arcanis divendant. Kant igitur, summa cum veneratione nominandus, in eo nos collocavit cognitionis fastigio, unde ad rudes istos seculi praeteriti conatus, velut ad prolusiones juveniles respicimus: proinde non possumus morari Anglorum Gallorumque philosophiae doctores, viros, ut fere fit, mediocres, quos indecora linguae, qua maximus philosophus scripsit, ignorantia prohibuit, quominus ingentes scientiae, quam profitentur, progressus participare possent.

Kantii igitur beneficio scimus, tempus atque spatium prius mentis quam rerum esse proprietates, illiusque veluti formas, i. e. modos ac rationes, quibus necessario percipit quodcunque percipere nata est; quamobrem etiam leges normasque spatii et temporis, absque ulla experientiae ope, certo certius anticipat et indubitate praenoscit; cujus quidem rei documentum mathesis est: scimus item, causalitatis legem atque ordinem minime experientiae acceptum referendum, sed pariter infixum innatumque esse intellectui, et proinde, una cum tempore et spatio, formam atque naturam mentis conficere. Quae cum ita sint, ex sensuum affectione tum demum oritur perceptio, cum intellectus effectum, quippe qui solus sentitur, ad causam ejus refert, quam qui-

dem in spatio, mere, uti diximus, intellectuali, eo collocat, unde effectum exire sensus ipse prodiderit, eamque causam, ipso hoc actu, ut objectum corporeum, quod spatium implet, intuetur. Intellectu igitur, non sensu, fit perceptio. Peragitur autem ille transitus ab effectu ad causam directe, repente, necessario et absque ulla ratiocinatione; quippe qui actus est intellectus puri, non rationis. Ratio enim plane diversa est mentis facultas, quae in notionibus abstractis earumque compositionibus, h. e. in cogitationibus versatur, quarum ope genus humanum omnia illa perficit, quibus tantopere ceteris animantibus antecellit. Etiam causalitatis principium, quatenus distincte et in abstracto cogitatur, non nisi ratione comprehenditur: at primaria et directa ejus cognitio intellectu fit, cujus adeo, ex mea quidem sententia, unica est functio. Intellectus enim, sicuti a corporis sensibus ad causas eorum externas transiens, adhibitis spatii et temporis formis innatis, menti exhibet res externas, sive mundum objectivum; ita et inter ipsas illas res, causarum ad effectus varias relationes indefesso studio investigat: quod quidem si accuratius exactiusque exsequitur, tum acuminis, sagacitatis, solertiae, vel perspicacitatis nomen accipit; similiter ac rationis perfectior, praesertim circa res agendas usus, acriorque ejus intensio, prudentia vocatur.

Tantae igitur cum sint intellectus in perceptione rerum partes, sensus hoc tantum conferunt, quod operis materiam illi subministrent. Sunt sensus nimirum corporis partes, prae ceteris ad accipiendas impressiones extrinsecus profectas aptae, patetque unusquisque eorum peculiari illarum generi. Haec autem eorum differentia non a nervis ipsis repetenda est, cum pulpa nervosa in omnibus sensuum organis una eademque sit, sed ex involucris apparatuque exteriori, quo fit, ut nervus in retina expansus lumine, nervus in labyrinthi et cochleae aquam immersus sono afficiatur et s. p.*): quamobrem diversae singulorum sensuum affectiones quodammodo ad tactum varie temperatum revocari possunt.

*) Hac de re dignus est qui legatur acutissimus Cabanis, in praeclaro suo opere: Rélations du physique au moral, Vol. I. mém. 3.

Visus autem ceteros sensus in hoc superat, quod maxime idoneus est ad multifarias, levissimas, subtilissimasque impressiones extrinsecus accipiendas, variasque earum modificationes distinguendas, quae tamen minime perceptionem adhuc efficiunt, sed rudis tantum et incondita ejus sunt materia, intellectus demum opera in perceptionem cognitionemque transformanda. Quamobrem, si fieri posset, ut quis, pulcherrimo prospectu in extensas terrae marisque regiones gaudens, tum maxime omni intellectu repente privaretur, ille jam nullius rei amplius maneret sibi conscius, nisi retinae in oculo multicoloribus maculis variegatae. Hoc enim residuum cruda ostenderet elementa, e quibus intellectus antea perceptionem illam conficiebat. Hanc rem jam intellexit Plutarchus, cum diceret: ὡς του περι τα ὀμματα και ὠτα παθους, ἀν μη παρῃ το φρονουν, αἰσθησιν οὐ ποιουντος (de solertia animal.).

Tantum itaque intellectus esse in efficienda perceptione momentum, etiam argumentis ex experientia petitis comprobari potest, quorum praecipua breviter exponam.

1) Notissimum est, objectorum, quae videmus, imaginem in retina stare inversam, h. e. retinam a luminis radiis, quos objecta ei immittunt, propter eorum in pupilla decussationem, inverso ordine affici; dum nihilominus res justo ordine erectas videmus. E tot tamque variis hujusce rei interpretationibus, haec una rem ad liquidum perducit. Perceptio non constat in sensu retinae extrinsecus affectae, sed in comprehensione causae ejus sensus externae, ad quam ab illo transit intellectus. Cum autem hic transitus fiat servato ordine et directione radiorum incidentis luminis, qui in pupilla decussantur, necesse est, extra jam esse superiora, quae in retina inferiora erant. Hoc argumento bene ponderato nullum potest esse validius.

2) Binis oculis, duplicata ergo affectione, singula tamen videmus objecta. Neque hic falsis hujus rei explicationibus immorabor, cum veram jam dudum habeamus, eam nimirum, quam uberrime exposuit et delineationibus exactissimis illustravit Robertus Smith in celeberrima sua Optica. Summa ejus huc redit. Cum oculi, in statu suo normali, ad idem

objecti externi punctum convergant, radii ab eo emissi et per pupillas ad retinas pergentes, sive axes oculares, angulum conficiunt opticum, feriuntque utramque retinam in punctis invicem sibi respondentibus atque congruis Respondet autem pars oculi dextri sinistra parti itidem sinistrae oculi sinistri et s. p.: ne forte credas, externa externis internaque internis respondere. Jam intellectus, cum paulatim singula utriusque retinae puncta, invicem sibi congrua, ex usu cognoverit, etiam intelligit, luminis radios, quibus illa una simulque afficiuntur, ab uno eodemque puncto externo profectos esse, quod quidem punctum, et proinde etiam objectum ex ejusmodi punctis compositum, jam singulum, non binum, cernit. Hoc igitur modo e duplici sensu simplex existit perceptio, utpote quae fit intellectu, non sensu. Hujusce rei plura insuper sunt documenta. Primum, cum limis videmus oculis, statim conduplicantur objecta. Radii enim ab iisdem punctis profecti jam incongrua feriunt retinarum puncta; existimat igitur intellectus, eos a diversis objecti punctis venire: qua in re eodem fallimur modo, quo, cum pilulam decussatis digitis contrectamus, duas sentire pilulas nobis videmur: utroque enim in casu rite judicat intellectus, sed adulterata ei subduntur indicia, existitque fallacia, quae dicitur sensus, reapse autem est intellectus: hic enim perversi organorum situs semper manet nescius, licet eundem ratio probe noverit, neque proinde ipsa fallatur, h. e. non oriatur error, qui est fallacia rationis, sive judicium falsum: nihilominus tamen inconcussa manet ludificatio intellectus, h. e. visum falsum. Nihil enim in intellectum, suapte natura irrationalem, valet cognitio abstractiva, rationi propria. Quamobrem eodem modo fallitur nonnunquam intellectus, etiam ubi inter res mere externas nexum dijudicat causalem. Nam hic quoque effectus sibi oblatos ad causas revocat solitas, licet ratio minime ignoret, eos hoc tempore ex insolitis causis profectos esse: quod quidem fit e. g., ubi remus aquae immersus nobis videtur fractus, aut ubi imaginem a speculo concavo emissam pro solido corpore ante illud posito habemus, aut ubi luna in horizonte posita multo major apparet quam supra verticem visa, aut

ubi picta caelata videntur. Mirum in modum hic fit manifesta magna, quae inter intellectum et rationem intercedit differentia, functionesque utriusque diversae. — Intellectum, i. e. cognitionem nexus causalis innatam, directam, intuitivam, animantia possident omnia; rationem, i. e. cognitionem abstractam, sive per notiones generales, solus homo. Et hoc sensit Plutarchus, cum, loco supra laudato adjiceret: ὅθεν ἀναγκη, πασιν οἱς το αἰσθανεσθαι, και το νοειν ὑπαρχειν, εἰ τῳ νοειν αἰσθανεσθαι πεφυκαμεν. — Sed, ut ad propositum revertar, strabo, qui limis, sed eodem semper modo divergentibus oculis cernit, objecta videt singula, non duplicia, quia videlicet ejus intellectus jam cognovit puncta, quibus, in hoc perverso oculorum situ, incidunt radii, ex uno eodemque objecti externi puncto profecti. Fuere enim, quorum oculi, fortuito casu, repente ad situm obliquum redigerentur: his ab initio objecta omnia se offerebant duplicia, sed paulatim sunt facta singula; intellectu nimirum mutato ocolorum situi sensim assuefacto. Videas hujusce rei exempla in libris infra citatis*). Plurimorum tamen strabonum alter oculus omnino feriatur**).

Aliud deinde phaenomenon, huic consimile, illud est, quod, oculis in objectum remotius fixis, aliud objectum prope oculos positum jam apparet duplex; et item, inverso ordine, duplex fit illud remotius, ubi ad propinquius convertuntur oculi. Hoc eodem fieri, quo diximus, pacto, quod nempe, clauso angulo optico in remotiore objecto, radii ab altero propius sito emissi retinae puncta jam feriant incongrua, et similiter ordine inverso, delineationibus exactissimis illustravit Robertus Smith, in Optica sua.

Sed hoc palmarium est et forte minus notum, quod fieri potest, ut objecta duo ante oculos recte posita unum solumque esse nobis videantur, cum nempe ita diriguntur oculi, ut situm omnino parallelum servent, neque proinde claudere

---

*) Chesselden, anatomy, p. 324. 3. ed. Home, in his lecture in the philos. transact. for 1797. Th. Reid, inquiry into the human mind, p. 330. Ophthalmol. Biblioth. Bd. 3. p. 164.

**) Buffon, Hist. de l'acad. d. sc. 1743.

possint angulum opticum: tum enim radii, quamvis a duobus objectis oppositis emissi, puncta tamen utriusque retinae feriunt congrua inter se et sibi invicem respondentia; quare intellectus ita deluditur, ut ad unum tantum objectum duplicem referat impressionem. Hunc igitur in finem tubuli duo, e carta glutinata, octo fere uncias longi, diametro unciae cum dimidio, parallela et in modum telescopii binocularis conjuncta apponantur oculis; duo autem numi modicae magnitudinis alteris tuborum extremitatibus inserantur: per eos tubulos rectis oculis numos adspicienti unus tantum numus, isque uno tubulo contentus apparebit.

3) Denique constat, non satis esse ad videndum, habere aliquem oculos apertos, imo addiscendam esse visionem. Infantes modo nati neutiquam percipiunt objecta, sed torpentes stupore gerunt oculos, usque dum, adhibito intellectu, impressiones in omnes sensus simul factas ad innatam sibi causalitatis legem retulerunt, easquae innatis pariter perceptionis formis, spatio nimirum et tempori, adaptarunt. Fiunt haec paulatim: comparantur videlicet diversorum sensuum diversae affectiones, ad unam tamen eandemque referendae causam, quae quidem eo ipso fit objectum. In visu praesertim permagna opus est autodidascalia, donec lucis et umbrae, intervallorum discriminis, variantis pro varia distantia anguli optici, nec non mutationum utriusque oculi internarum, inde pariter pendentium, justa facta sit aestimatio: quae quidem omnia intellectu jam exsequitur infans; ratione demum opticus.

Hujus disciplinae progressus melius adhuc observare licet in adultis, quos a connata coecitate sero liberavit cataractae elisio. Hos enim ab initio, quamvis lucis impressiones quaslibet oculis haurientes, nihil tamen percipere nec discernere, sed experientia tantum et exercitatione paulatim novi sensus usum addiscere, dum interim in miros incidunt errores, tot jam narrationibus confirmatum est, ut earum repetitione hic supersedere utique possim.

Arbitror enim, quae allata sunt, satis nobis probare, intellectu fieri rerum externarum perceptionem, sensum autem crudam tantum et inconditam illi subministrare materiem,

quae quidem in visu nihil amplius est quam retinae multimoda affectio, intellectus demum artibus in hujus mundi pulchritudinem transformanda.

Colorem autem ad ipsam sensns affectionem pertinere, et proinde intellectus operationem antecedere, neque ex ea pendere, nemini dubium erit: confirmatur insuper eo, quod cataracta liberati colores distinguunt statim et ante quam corpora, quibus cohaerere videntur, animo perceperint; item, quod obtutus limus nequaquam immutat colorem; denique, quod colores physiologici sua sponte in oculo oriuntur. Verum cum intellectus, ab effectibus ad causas transiens, ex oculorum sensu perceptionem mundi externi procreat, tum etiam colores, licet merae sint oculi affectiones, ad causas, quibus extrinsecus suscitantur, refert, eosque jam tamquam corporum externorum qualitates, quae iis inhaereant, percipit. Nihilosecius tamen colores per se ipsi nil nisi oculi sunt affectiones, quo nomine eos jam sumus consideraturi.

III.

De Coloribus.

Οὐ μονον πασχει, ἀλλα και ἀντιποιει το των χρωματων αἰσϑητηριον. Arist. de somniis c. 2.

§. 1.

Methodus.

Ubicunque ad datos quosdam effectus causae quaeruntur latentes et omnino ignotae, ratione et numero res ita aggredienda est, ut primum effectus ipsi omni ex parte considerentur, cognoscanturque penitus, cum ex iis tantum peti possint indicia, quae ad causarum explorationem viam aperiant. Hoc autem in invenienda colorum ratione hucusque plane praetermissum est. Newton, ne paulisper quidem moratus effectum, qui problema erat ei propositum, scilicet oculi in videndo colore affectionem, statim ad causae investigationem properavit, arreptoque temere vitreo prismate, profecto petitionem commisit principii. Sed ejusdem negligentiae omnes accusandi sunt, qui hucusque colorum causas quaesivere, ne ipso Goethio quidem excepto, qui, licet colorum sponte in oculi orientium leges rationemque exacte exposuerit, minime tamen theoriam iis superstruere, aut saltem indicia causarum colorum externarum ex iis adsumere, aut ullo denique modo eos colores, quos physicos nominavit, cum illis connectere cogitavit: inde factum est, ut liber ejus minime nos doceat, quid color sit, sed tantummodo qua ratione physicus color oriatur. Omnes igitur colorum investigatores, neglecto phaenomeno ipso, causas ejus circumspexere externas, quas quidem tum in superficie corporum

coloratorum, tum in luce ipsa, sive refractione divisa dispersaque, sive commixtione cum umbra, aut interpositu materiae semipellucidae varie temperata quaesiverunt. Attamen sana ratio praecipit, ante omnia ipsum coloris sensum esse perscrutandum, atque videndum, an forte ex ipsius conditione legibusve, quas servat, ipsa coloris natura iutelligi, indeque, quid ipse sit per se, i. e. ut phaenomenon mere physiologicum, sciri ullo modo possit.

Procul dubio ejusmodi intima effectus ipsius, de quo agitur, h. e. sensus coloris, cognitio, etiam indicia suppeditabit ad investigationem causae ejus, videlicet conditionis rerum externarum, qua aptae sunt ad istum sensum suscitandum. Necesse enim est, ut cuilibet effectus alicujus variabili modificationi etiam in causa ejus ad amussim respondeat conditionum aliqua mutabilitas, sitque causa pariter atque effectus versatilis. Ubi, e. g. nullis certis limitibus discriminatur effectus varietas, sed continuitate quadam ex uno in aliud transit; ibi neque in causa esse potest certa quaedam, fixa praefinitaque conditionum differentia, sed etiam haec eandem referre debet indistinctam mutabilitatem. Item, ubi effectus differentiae ita variantur, ut una sit alteri e contrario opposita, ejusque velut directa conversio; ibi etiam causa ejusmodi conditionum suarum quandam oppositionem et conversionem admittere debet; των γαρ ἐναντιων τἀναντια αἰτια. Arist. de generat. et corrupt. p. 336. Quae quidem omnia certa intellectus anticipatione decernere licet.

Neglecta igitur hucusque methodo usuri ad sensum coloris ipsum convertemur, eumque ut phaenomenon physiologicum considerabimus, qua quidem opera viam sternemus iis, qui causas eum sensum extrinsecus suscitantes exploraturi, colorum, quos Goethe optime in physicos et chemicos dispescuit, theorias, quas habemus, diversas dijudicare, aut adeo novam aliquam excogitare volent. Omnibus enim ejusmodi theoriis nostra semper erit pro fundamento: est igitur primaria, illae secundariae tantum erunt.

§. 2.

Actio retinae integra.

Nobis ergo lucis, obscuritatis, coloris sensus nihil nisi retinae sunt variae affectiones. Convenit hodie inter omnes physiologiae peritos, sensibilitatem minime esse affectionem mere passivam, imo vero partis sensibilis actionem quandam, extrinsecus excitatam. Itaque etiam retinae sensum, luce suscitatum, actionem ejus vocabo: hanc autem integram esse dico, ubi lux plene, rite nullisque impedimentis imminuta in eam agit. Contra, deficiente omni luce, in inertiam recidit retina.

Corpora quae, luci exposita, perinde ac lux ipsa retinam afficiunt, fulgore sunt praedita, sive specula. Praeterea autem alia quaedam corpora lucis in ipsa actionem eatenus moderantur, ut eam radiatione privatam ad aequabilitatem quandam redactam retinae tradant: sunt haec nimirum alba. Sicuti physici calorem radiantem a diffuso distinguunt, ita et albedo quodammodo est lux diffusa. Cum fulgor nihil faciat ad nostram quaestionem, erit nobis lucis et albedinis in retinam impressio una eademque, atque proinde dicemus: retina a luce ipsa, vel a corpore albo ad propriam sibi actionem suscitatur integram, sive nulla ex parte comminutam. Contra, tenebris aut corporibus nigris exposita iners manet. Nigra videlicet sunt corpora, quae, licet ia ipsa agat lux, nullo tamen modo sensum retinae suscitant.

§. 3.

Actio retinae quoad intensionem partita.

Lucis et albedinis efficacitas, et proinde etiam retinae actio ab illa suscitata, gradationem quandam admittit, qua quidem fieri potest, ut lucem inter et obscuritatem, item albedinem inter et nigredinem innumeri sint gradus, illic penumbram, hic colorem cinereum efficientes. Duae inde nobis existunt gradationum actionis retinae series, quarum differentia in eo tantum posita est, utrum lucis impressio sit directa, an indirecta, videlicet:

Lux;	penumbra;	obscuritas.
Albedo;	color cinereus;	nigredo.

Cum gradus intermedii, nempe penumbra et color cinereus, intensionem actionis retinae comminutam indicent, sequitur, in his totius retinae vim ex parte tantum esse activam, ex parte autem quiescere, ipsam ergo retinae actionem quoad intensionem posse partiri.

§. 4.

Actio retinae quoad extensionem partita.

Cum ipsa retina planum sit extensum, nihil obstat, quominus pars ejus aliqua ad actionem suscitetur, dum ceterae partes quiescant; qua quidem re manifestatur actionis ejus quoad extensionem partitio. Hanc autem reapse locum habere, jam inde patet, quod variarum impressionum simul capax est oculus. Praeterea pendet ex hac re phaenomenon illud, quod Goethe (Vol. I. p. 9 et 15) memorat. Nimirum, cum in planitie alba crucem conspicimus nigram, v. c. illam, quam nubilo coelo fenestra exhibet, fixosque in eam aliquamdiu tenemus oculos, repente autem in terram aliamve planitiem subumbrosam cinereamve oculos conjicimus, tunc invertitur ille adspectus, offertque sese nobis crux alba in plano nigro. Cujus rei causa procul dubio haec est, quod retinae pars, antea a planitie alba ad actionem suscitata, inde jam exhausta atque defessa est; neque potest amplius multo debiliore plani cinerei incitamento ad actionem suscitari; contra vero, altera pars, quae tunc, crucem adspiciens nigram, feriabatur, jam hac quiete refecta, etiam parum valido illo plani cinerei incitamento in actionem integram evocatur. — Nihil igitur est, quod credamus, retinae partes munera sua per vices obire, partemque antea feriatam deinde sua sponte in actionem transire. Nam, si post adspectam crucem nigram in plano albo oculos claudimus, aut in locum omnino obscurum eos dirigimus, neutiquam convertitur ille adspectus, imo perdurat aliquamdiu affectio a principio retinae impressa, quod etiam Goethe memorat (Vol. I. P. I. §. 20). Hoc autem in experi-

mento facile aliquis falli potest, si clausos oculos etiam manu operire neglexerit, ubi lux, per palpebras penetrans, plani cinerei in morem agit, conversumque ergo praebet adspectum, quem vero e luce externa pendere inde intelligitur, quod, reposita ante oculos manu, statim resumit adspectus speciem naturalem: hoc jam Franklinum expertum esse ipsius verbis legitur in Goethii operis volumine II. p. 579. Ipsa haec res Ficinum fefellisse videtur, quippe qui in Optica sua (§. 122), reclamante experientia, docet, eum adspectum etiam clausis oculis, ergo sponte sua, converti, cui quidem falso asserto deinde sua de physiologica colorum origine placita superstruit, mea iis admiscens.

§. 5.

Actio retinae quoad qualitatem bipartita.

Indubitata illa, quam hucusque exposui, actionis retinae tum in intensione tum in extensione partitio, generali partitionis quantitativae appellatione comprehendi potest. Jam vero ostendam, actionem illam alio adhuc modo, eoque toto genere a prioribus illis diverso, posse partiri, videlicet quoad qualitatem, eamque partitionem reapse locum habere, quotiescunque color aliquis oculis obversatur. Ut autem continuo tramite ad novam hanc rationem transeamus, revertamur ad illud, quod priori paragrapho exposui, phaenomenon.

Adspicias igitur, sed corporis, non mentis tantum oculis, discum album in planitie nigra depictum: deinde aversis repente in locum subumbrosum cinereumve oculis discus apparebit niger in planitie alba: quod quidem phaenomenon oriri ex actionis retinae quoad extensionem partitione perspectum jam habemus. Exhausta nempe retinae, in ea parte, quam discus albus modo feriebat, actio a minori claritate excitari jam non valet. Est hoc quidem simile ac si guttae aetheris sulphurici manui inspersae evaporatione calor ejus loci absumitur, donec paulatim renascatur. — Jam autem in disci albi locum flavum sufficias discum, corporisque, obnixe rogo, non mentis oculis eum

intueare: tunc conversis subito in subumbrosum locum oculis, pro nigro, qui antea, idem facienti apparebat, discus tibi obversabitur violaceus, spectrum scilicet physiologicum aciei obvolitans. Phaenomenon ipsum tibi notissimum ac familiare esse ex iis, quae in prooemio dixi, certum habeo. Pergo igitur ad ejus interpretationem, cujus quidem veritas nulla alia probatione fulciri potest, quam ipsa rei evidentia adhibito judicio percipienda et continuata phaenomeni ipsius per omnes ejus variationes contemplatione magis magisque firmanda, donec validissimum argumentum ei accesserit ex iis, quae §. 10 exponentur.

Discus albus integram retinae actionem evocaverat, qua defatigata et exhausta, iners remansit ejus locus, teste disco nigro subsequente. Sed flavum discum excipit pro nigro violaceus: quia scilicet color flavus non integram retinae actionem suscitaverat, neque proinde totam ejus vim absorbere potuerat, sed partem hujus tantum; jam, sponte sua, subit altera pars, discus violaceus. Bipartitur igitur adspectu flavi coloris vis retinae activa, disceditque in partes, easque non sola quantitate, sed etiam qualitate diversas, quarum unam flavus nobis exhibet color, alteram violaceus sponte illum subsequens. Cum partes ambae, conjunctim sumtae, integram retinae actionem adimpleant, alteram alterius voco complementum. Manifesto autem coloris flavi in retinam impressio, lucis ipsius aut albedinis impressioni multo similior est ea, quam facit violaceus color. Colligimus inde, partes, in quas discedit retinae actio, non esse inter se aequales; sed eam, quae flavum exhibet colorem, multo majorem esse ea, quae violaceum, sive complementum ejus, ostendit.

Jam vero, cum de claritate et obscuritate colorum inciderit mentio, distinguas oportet coloris claritatem obscuritatemve propriam atque nativam a fortuita et accidentali, ex admixto albo nigrove oriunda. Potest enim quilibet color, albi nigrive admixtione, pro libito clarificari vel offuscari: sed tum demum, ubi ab omni hujusmodi mixtura vacat, maxime vegetus saturque existit; attamen tunc non nisi nativam propriamque sibi claritatem exhibet. Hac ipsa

autem color colori antecellit, dum alter luci, alter obscuritati magis affinis est. Intrinseca illa atque nativa coloris claritas ab adventitia facile distinguitur eo, quod, cum nativa tantum luce color claret, tum maxime vegetus est, acerrimeque afficit visum: contra, ubi mutuato extrinsecus candore albet, pallidus fit, languidus debilisque. Violaceus v. g. color suapte natura obscurissimus est omnium, minimaque pollet vi nativa: contra, flavus color propria claritate et serenitate primum obtinet locum. Nihilominus et violaceus color, admixto albo, ad maximam claritatem potest perduci: minime autem ea re fit vegetior; quin imo magis adhuc languet, pallet, proximeque accedit ad eam albi nigrique mixturam, quam cinereum colorem vocare linguae me cogit inopia. Simili ratione colores suapte natura clari lucidique, admixto nigro, pro libito obscurantur, quo negotio perinde nativum amittunt vigorem; veluti cum e flavo fit fuscus. E vigore igitur colorum cognoscere licet, utrum puri sint ab omni albo nigrove adventitio. In eo itaque statu multo majore claritate albet flavus quam violaceus color: exinde ergo cognoscimus, illum multo majorem bipartitae actionis retinae partem exhibere quam hunc, utpote qui, complementum ejus efficiens, inter omnes maxime est tenebricosus.

Pergamus autem in explicatione phaenomeni ante oculos positi. Disco flavo jam substituamus aurantiacum, i. e. e rubro flavum. Ejus intuitum spectrum subsequetur coeruleum. Animadvertamus, pari gradu, quo color disci ab albore secedit, eidem appropinquare spectrum. Minus enim candet flavo colore aurantiacus; magis proinde violaceo coeruleus, quippe qui aurantiaci est complementum. Inde intelligimus, actionem retinae bipartitam jam in partes minus inaequales inter se discessisse. Plane aequales denique fient, ubi discum rubrum spectrum subsequetur viride. Rubrum autem colorem intelligi volo illum, a Goethio purpureum dictum, ne minimum quidem aut in violaceum, aut in aurantiacum vergentem. Spectrum solare, prismate effectum, neutiquam eum exhibet, sed tantum e rubro flavum, sive aurantiacum: attamen potes etiam prismatis ope colorem vere rubrum conspicere, nimirum si bacillum

horizontalem illum, fenestrae specularibus interpositum, per prisma contemplaris: cujus rei rationem Goethe optime reddidit. Chemice carminum purum et saturum eum colorem exhibet. Hic igitur color vere ruber ab albedine tantum distat, quantum etiam complementum ejus, color nempe perfecte viridis: quamobrem utrumque justum dimidium actionis retinae accurate bipartitae existere statuimus. Inde etiam repetenda est eximia horum colorum, qua ceteris omnibus antecellunt, pulchritudo, perfectissimaque eorum inter se harmonia, qua, juxta positi, visum mirum in modum laetificant: quamobrem digni sunt, qui colores per excellentiam, χρωματα κατ' ἐξοχην nominentur.

Quisquis consecutionem illam colorum complementorumque eorum hactenus expositam corporis oculis prosecutus erit, simulque mentis aciem in eam intenderit, forsitan non dubitabit, actionis retinae in visu colorum qualitative bipartitae sequentes proportiones mecum statuere, quas tamen, cum alia, praeter eam, quam ipse eorum affert intuitus, probatione firmare adhuc non possim, hypotheticas vocare non recuso. Ruber igitur cum viridi colore illius actionis partes sunt exacte dimidiatae: ejusdem vero duas tertias exhibet aurantiacus; coeruleus autem, utpote hujus complementum, tertiam duntaxat: flavus denique tres quartas, et proinde complementum ejus, violaceus color, quartam modo partem.

Neque nos movere debet, quod violaceus color, cum medius sit inter rubrum, qui dimidiam, ac coeruleum, qui tertiam partem actionis implet, tamen ipse non nisi quartam occupare statuatur. Idem enim hic accidit, quod in chemicis mixturis, ubi scilicet qualitates partium ingredientium nullam directam habent rationem ad qualitatem compositi. Simili igitur ratione, color violaceus, licet e duobus ipso clarioribus efficiatur, omnium tamen est obscurissimus, quamobrem, simulatque in unum alterumve illorum vergit, statim incipit clarescere: quod quidem nulli praeterea accidit colori. Nam aurantiacus, si in flavum inclinatur, lucidior, in rubrum autem vergens, obscurior fit. Viridis magis lucet, si in flavum, minus, si in coeruleum vergit. Flavus, qui, ut violacei

complementum, lucidissimus est omnium, etiam inversa atque ille ratione obscuratur, sive in rubrum, sive in viridem deflectat.

E certis illis fixisque simplicissimarum rationum proportionibus, quibus actionem retinae in visu illorum sex colorum bipartiri statuo, procul dubio repetendum est, quod illi sex colores semper et apud omnes gentes denotati, inditisque sibi propriis nominibus distincti sunt, licet colores possibiles sint innumeri, indistinctisque gradibus paulatim alius in alium transeant. (Conf. Aristot. de sensu et sensibili c. 3. p. 439, 40.)

Denique, ut exempli propositi expositionem absolvam, si discus, qui ultimo ruber fuerat, tandem mutatur in violaceum, spectrum eum subsequetur flavum, quo pacto phaenomenon ab initio ante oculos positum, peracto circuitu, in contrarium abierit, exhibente jam disco ipso quartam tantum actionis bipartitae partem, complemento autem ejus tres quartas.

Postremo, ne quem moveat, nos, ubi bipartitionem actionis retinae qualitativam a mere quantitativa distinximus, tamen de partibus ejus aequalibus inaequalibusve loqui. Non enim potest partitio fieri qualitativa, quin eadem sit simul quantitativa. Chemica v. g. analysis corporis cujusdam in partes componentes sane materiae istius partitio est qualitativa, a mere mechanica toto genere diversa: nihilominus necesse est eandem una simulque partitionem esse quantitativam, perinde ut divisio mere mechanica.

Ex iis, quae hucusque exposui, haec jam nobis existit solaque vera coloris primaria definitio: color est retinae actio qualitative bipartita. (Liceat obiter monere, ea definitione albedinem, nigredinem et cinereum e colorum numero jure exulare.) Diversitas autem singulorum colorum ex illius bipartitionis diversa ratione et proportione oritur. Partes nimirum dimidiatae, in quas retinae actio secedit, semel tantum sibi invicem aequales esse possunt, quod cum fit, perfecte rubrum et viridem exhibent colorem. Inaequales autem innumeris esse possunt proportionibus; unde infinitus colorum numerus possibilium. Quemlibet colorem aliquamdiu adspectum sponte subsequetur in visu alius

color, utpote qui illius est complementum ad integram retinae actionem. Ita enim comparata est retina, ut, cum ad coloris alicujus sensum, i. e. ad actionis suae bipartitionem, extrinsecus suscitata fuerit, deinde, sublato hoc irritamento, alteram dimidiatae actionis partem sponte sua cieat, quia semper integram suam actionem exserere gestit et satagit. Quo major integrae actionis retinae pars color aliquis existit, eo minor illius pars est complementum subsequens: proinde, quo major coloris alicujus nativa, non adventitia, est claritas, eo obscuriorem, suapte natura, colorem ejus offeret complementum: similiterque vice inversa. Cum colores cuncti alter in alterum sensimque transeuntes, continuitatis quendam velut orbem absque intersectionibus efficiant, ex arbitrio nostro pendere videtur, quot tandem colores statuere velimus. Hoc forsitan sensit Democritus*), cum affirmaret, νομῳ χροιην εἰναι, nempe pro lubito constitutum esse colorum numerum. Minime vero rem se ita habere, jam quilibet sentit, patetque insuper ex eo, quod omni aevo et apud omnes gentes distinguuntur, propriisque sibi inditis nominibus denotantur colores ruber, viridis, flavus, violaceus, coeruleus, aurantiacus; quibus nominibus, ubique gentium, certi fixique intelliguntur colores, licet iidem in rerum natura perraro puri atque perfecti occurrant. Quamobrem necesse est, eos quodammodo a priori cognitos nobis esse, eum in modum, quo figurae geometricae, quas exacte et perfecte descriptas nusquam invenimus, neque proinde minus perfecte intelligimus. Quamvis autem nos coloribus in rerum natura nobis occurentibus nomina illa plerumque a potiori tantum adplicemus, h. e. quemlibet exhibentem sese nobis colorem, nomine illius ex istis sex coloribus cui is proxime accedit, designemus; quilibet tamen homo ejusmodi colorem ab illo, cui revera et proprie illud nomen competit, discernit, potisque est judicare, in quantum ab illo quasi normali colore aberret, v. g. utrum rei cujusdam color flavus exacte talis sit, an in viridem aurantiacumve vel minime vergat. Cum itaque manifestum sit, nos

*) Apud. Sext. Emp. adv. Math. VII. 134.

quasi ad normam quandam dijudicare colores sese offerentes, necessario statuendum est, in oculis menteve nostra quasi insculptam esse uniuscujusque illorum sex colorum anticipationem quandam, eam dico, quam appellat προληψιν Epicurus, i. e. anteceptam animo eorum quandam informationem, sine qua neque intelligi, neque dijudicari possint; cui quidem nos, tamquam normae, quemlibet oblatum nobis colorem comparamus, indeque de justa ejus conditione sententiam ferimus. Minime autem hoc mirum videbitur recordantibus hypothesin superius expositam, utpote qua ea res optime ad liquidum perducitur. Cum enim inter infinitas bipartitionis actionis retinae proportiones possibiles, sex tantum sint, quarum ratio sit simplicissima, indeque initialibus numeris exprimenda, satis jam liquet, cur certae istae fixaeque proportiones prae ceteris omnibus in peculiarem apud homines notitiam venerint, firmumque de iis sit judicium. Simillime enim haec res se habet atque in musica judicium de justa tonorum ratione. Quilibet enim homo, nisi quodammodo mancae ejus sint vel sensus vel animi vires, potis est dijudicare, utrum tonus aliquis exacte diapente, vel diatrion, vel certe utrum exacte diapason alterius sit. Nititur tamen hoc judicium proportione vibrationum arithmetica, hic non numerando, sed sentiendo tantum percepta: nihilosecius juste et indubitate fertur sententia. Perinde igitur fit judicium de justa oblati coloris alicujus conditione, similique ratione interpretandum est.

Habemus ergo paria colorum tria, in quibus constituendis ratio a nobis exposita cum communi omnium hominum aetatumque usu convenit congruitque. E contrario autem, quaelibet ratio, quae certum fixumque colorum, absque ulla ad retinae actionem relatione, extra et per se subsistentium numerum, v. g. septem, statuit et praefinit, non potest non absurda nobis videri. — Infinitus enim colorum est numerus: nihilosecius quilibet color, una cum complemento suo, cunctorum colorum quasi elementa continet; sive, licet ejusmodi par ἐνεργειᾳ, i. e. actu, duos tantum colores exhibeat, tamen δυναμει, i. e. potentia, omnes, quotquot esse possunt, colores in se comprehendit atque com-

plectitur. Unde etiam repetendum est, quod, si a tribus coloribus chemica ratione primariis, rubro nimirum, flavo et coeruleo, quaestionis exordium sumatur, tum cujuslibet coloris chemice primarii complementum utrosque reliquos contineat, et vicissim.

Colorum igitur natura a dualitate originem trahit, cum nihil aliud sit, nisi actio retinae bipartita. Quamobrem in colorum doctrina quaestio omnino non est instituenda de singulis coloribus; sed tantum de colorum paribus, quorum quodvis integram retinae actionem exhibet bipartitam. Potest ea bipartitio innumeris fieri modis rationibusque, totidem quasi sectionis puncta diversa efficientibus; quorum quidem arbitrium penes causas est externas, oculum afficientes. Sed simulatque pars quaedam dimidiata quocunque modo evocata est, necessario sequitur altera, utpote complementum ejus efficiens. Hoc perinde est, atque in musica sumtam pro libito harmoniae basin necessaria lege consequuntur reliqua.

Haec omnia cum ita se habeant, sane bis fuere absurdi, qui, colorum quoquomodo ab origine existentium numerum constituturi, imparem maxime elegerunt: hac autem in re semper sibi constiterunt Newtoni sectatores, licet numerum ab ipso definitum saepius commutarent, et, pro re nata, modo tres, modo quinque colores stabilirent primarios.

§. 6.

Retinae polaritas.

Polaritatis notione toties tamque variis modis recentiores, ii inprimis, qui naturae philosophos se vocitant, abusi sunt, ut non sine verecundia quadam eam arcessere audeam. Attamen, cum abusus non tollat usum, liceat mihi commonstrare, notionem illam quam maxime cadere in eam, quam hucusque exposui, retinae actionis bipartitionem qualitativam.

Vera nimirum polaritatis notio haec esse mihi videtur, quod vis aliqua naturalis sponte sua secesserit in vires duas, specie quidem diversas, quin imo sibi invicem con-

trarias, genere autem semper adhuc unam eandemque vim referentes; quae quidem duae ejusdem vis species sic segregatae, tamen e se invicem tantopere pendeant, ut altera absque altera neque existere neque deficere possit, ea tamen lege, ut unionis cupidae constante nisu sese invicem quaeritent, donec tandem obviae sibi factae, cum omnis earum natura in ipsa posita sit separatione et oppositione, simul sese quaerere et esse desinant. Possumus fere haec omnia Platonis complecti verbis: ἐπειδη οὐν ἡ φυσις διχα ἐτμηθη, ποθουν ἑκαστον το ἡμισυ το αὐτου, ξυνηει. Eandemque rem significare videtur Sinensium antiquissima doctrina de Yin et Yang*). Plurima naturae phaenomena corporaque naturalia ejusmodi polaritatis legi subjacent: manifestissima autem eorum documenta exhibent magnetismus, electricitas et galvanismus. Sed etiam in eam, quam exposui, actionis retinae in colorum visu bipartitionem qualitativam, notionem illam quam maxime quadrare, nemini, qui animum mihi adhibuerit, dubium erit; licet huic polaritatis generi id peculiare sit, quod duae species sejunctae hic non, ut in ceteris, spatio, sed tempore discretae appareant; item, quod punctum indifferentiae, ut vocant, variare possit situm, et proinde partes sejunctae magnitudinem.

Quin etiam videtur formula nostra, nimirum bipartitionis qualitativae, primariam generalemque omnis polaritatis notionem aptissime exprimere. Fieri adeo possit, ut ex hac retinae polaritate, quippe quae in nobis ipsis versatur sentiturque, omnis polaritatis natura subtilius tandem cognoscatur. — Si signa, in ceteris polaritatis phaenomenis usitata, etiam huic nostrae adhibenda sunt, colori rubro, aurantiaco et flavo hoc signum +, viridi, coeruleo et violaceo autem hoc —, imponere, minime dubitabimus. — Nec videtur absonum, conjecturare, in coloribus sic + signatis actionem retinae, in alteris autem chorioideae vim praevalere. Consentaneum autem est, sensus diversitatem, qua tum illa signorum distributio, tum haec conjectura nititur, ibi quam

*) Asiatic Journal, Vol. 10 (Chinese Metaphysics) — et Vol. 20 (Chinese litterature by Morrison).

maxime manifestari, ubi retinae actionis bipartitio perfectissima existit, in rubro videlicet et viridi colore; quorum ille acerrimo sensu aciem afficit et facile praestringit, hic autem eam recreat reficitque.

§. 7.

Coloris natura umbrae affinis.

Summus Goethe, in suo de coloribus opere, identidem inculcat, coloris naturam umbrae esse affinem, atque ei inesse umbrae vel potius penumbrae quandam similitudinem, quam το σκιερον vocat. Hoc ita, et necesse quidem, se habere, e physiologica ratione nostra etiam a priori intelligitur. Retinae enim actionis, qualitative bipartitae, pars altera dimidiata ea demum lege et conditione suscitatur, ut altera tantisper ferietur. Quies autem retinae, ut initio diximus, caligo est. Sequitur, caliginem quandam necessario comitari actioni retinae qualitative bipartitae. Hoc autem ei commune est cum actione retinae intensive partita, quam quidem in penumbrae, vel cinerei coloris visione locum habere supra ostendi. Hac igitur communione utrisque intercedente, sive hac integrae actionis retinae in utrisque diminutione similes sunt coloris et penumbrae in retinam impressiones, pertinetque necessario το σκιερον ad coloris essentiam.

Magna tamen adhuc inter retinae actionem tantum intensive partitam, sive penumbram, eandemque qualitative bipartitam, sive colorem, intercedit differentia. Prior illa nimirum, cum mera sit retinae actionis remissio, effectu prorsus sibi proprio et specie ista peculiari, tam varia simul et tam distincta singulariterque laeta et delectabili, quae colori priva est, prorsus caret: quibus, contra, cum gaudeat actio retinae qualitative bipartita, unicum istum et plane sui generis sensum coloris efficit. Hoc autem procul dubio inde est repetendum, quod, in ista bipartitione qualitativa, pars dimidiata activa ab altera tantisper feriata, secessione polari, omnino diremta, et actio illius quiete hujus quasi suffulta est. Inde igitur colori contingit, ut specie tantopere prae-

cellat penumbram, vel cineream superficiem. Jam autem hic suspicari licet, magnae isti, quam effectus exhibet, diversitati, etiam in causa adaequatam prorsusque consentaneam diversitatem esse responsuram. Cum igitur actionis retinae intensive partitae, sive penumbrae adspectus, causa sit mera luminis diminutio, et simplex, ut in crepusculo, lucis cum tenebris permixtio, necesse est, ut bipartitio qualitativa, ubicumque, ut in physicis coloribus, absque corporis colorati ope evocatur, causam etiam habeat proprie ad hoc temperatam, prorsusque peculiarem, nimirum intimiorem jam tenebrarum cum lumine commixtionem, et quasi pressiorem eorum conflictum, in summa, talem prorsus causam, qualem Goethe ei assignavit, nempe lucem cum medio quodam semipellucido, certis quibusdam conditionibus, varie conflictantem. — Sed de causis externis amplius disputabo §. 11, ubi tamen ea, quae, oblata occasione usus, modo explicavi, respicere velit lector. Hic sufficiat affinitatem coloris cum umbra, quam Goethe tantopere urget, e ratione nostra demonstrasse et confirmasse, veramque ejus attulisse causam: qua quidem rite perpensa, insuper nobis liquet, istud ipsum, quod in quolibet colore oculis percepto το σκιερον efficit, partem nempe retinae actioni tum temporis detractam, postmodum, spectri physiologici nomine, oculis obvolitare, et contra, in ipso hoc spectro, jam του σκιερου partes istud agere, quod antea color erat.

§. 8.

Quaenam hujus theoriae ad Newtonianam sit ratio.

Colorem luce vel albedine obscuriorem esse et Newton sensit; quandoquidem illum non nisi partem lucis esse docebat, refractione scilicet partitae. Ille vero, quod actioni retinae accidit, luci adscripsit, quod dynamice et intensive fit, mechanice et extensive fieri putavit, quippe qui affirmabat, radium luminis ipsum compositum esse constareque e septem luminibus homogeneis „quibus qualitates colorificae congenitae“ essent, h. e. quibus ut qualitates occultae inhaererent; palmari insuper adjecta sententia, lumina illa

homogenea eandem inter se servare proportionem, quae intervallis tonorum musicis intercedit. Spartam, quam nactus es, orna!

Sed errores istos, a Goethio affatim confutatos, jam intelligimus e veritatis quadam suspicione obscuroque ejus sensu, ut fere fit, profectos esse. Nam partiti lucis radii loco jam habemus partitam retinae actionem: sed, pro septem illis partibus, duae tantum nobis existunt, etiam vero innumerae, prout res consideratur. Cujusvis enim coloris conspectu bipartitur retinae actio: sed cum innumera sint istius quasi sectionis puncta, colorum etiam infinita inde oritur diversitas, quae insuper ex adjecto albo nigrove adventitio majorem alhuc admittit varietatem.

Successit igitur in locum partitionis radii lucis partitio actionis retinae. Sed reversio illa contemplationis a re ad inquirendum proposita ad contemplatorem ipsum, duobus iisque maxime illustribus in historia inventorum exemplis nobis commendatur. Etenim

„non aliter, si parva licet componere magnis“

Copernicus quondam in locum circumvolutae sphaerae coelestis, rotantem suffecit terram; et item, summus Kant pro qualitatibus rerum absolutis, ontologia comprehensis, formas cognitionis menti proprias insitasque nobis patefecit. Γνωθι σαυτον praecepit Apollo.

Liceat denique hic obiter monere, philosophos, quovis aevo, omnes suspicatos fuisse, colorem multo magis oculo quam rebus externis esse proprium. Locke praesertim, cum qualitates eas, quas vocat secundarias, enumerat, semper et ubique primo loco ponit colorem. Neque ullus philosophorum veram rerum qualitatem habuit colorem: dum nihilominus non modo extensionem et pondus, sed etiam superficiei qualitates, mollitiem dico et duritiem, laevitatem et scabritiem corporibus tribuere non dubitabant, quin imo, si utique opus fuisset, potius odorem et gustum corporibus inesse statuissent quam colorem. Cum autem, altera ex parte, colore exui non possent corpora, simul tamen diversissimis rebus unus idemque color, diversus contra rebus simillimis inesset, manifesto color minime ad essentiam re-

rum pertinebat. Quibus quidem omnibus quaestio de colore maxime difficilis, perplexa et tandem odiosa facta est. Quamobrem vetus scriptor quidam Germanicus, ut Goethe refert, „pannus‘“ inquit, „ruber, tauro obtentus, in furorem eum impellit; sed philosophus, coloris vel mentione facta, rabie corripitur.“

Jam ex ea, quam attigi, rationis nostrae cum Newtoniana analogia oritur quaestio, utrum, perinde ac secundum Newtonum adunatis iterum septem radiis homogeneis recomponi poterat lux, sive albedo, etiam fieri possit, ut actionis retinae bipartitae dimidia ita recomponantur, ut integra illa actio, sive albedo, inde restituatur. Hujus igitur rei disquisitionem jam aggressurus, pauca praemittere debeo, quae alicujus in eam rem sunt momenti.

§. 9.

Residuum actionis retinae indivisum.

Jam superius monui, propria et nativa claritate colorem colori praestare, quod quidem tunc discernatur, ubi uterque maxime vegetus existat; sed posse quemlibet colorem, adventitio vel albo, vel nigro, aut dilui, aut offuscari, usque dum in albedinem aut nigredinem paulatim transeat.

Res ipsa docet, hoc ita interpretandum esse, ut statuamus, fieri posse, ut in bipartitione actionis retinae, pars aliqua, non dico retinae, sed ipsius ejus actionis, eo in loco, ubi bipartitur, non participet eam partitionem, sed indivisum exhibeat residuum. Prout autem hoc residuum vel plane activum, vel plane feriatum, vel ex parte tantum activum sit, color, oculo perceptus, variis gradibus aut dilutus, aut nigricans, semper autem languidus apparebit. Quod quidem ubi accidit, retinae actionem et qualitative et intensive simul esse partitam prodit. Maxime autem hoc inde manifestatur, quod, ubi color conspectus adventitio nigro offuscatus erat, tunc complementum ejus, sive spectrum eum subsequens, tantumdem albo dilutum, i. e. pallidum, sese offeret: et consentanea ratione, si harum rerum invertitur ordo. Quae cum ita sint, sequitur, colorem aliquem tum demum

sese maxime vegetum exhibere, totamque suam vim et efficaciam expromere, ubi, propter irritamenti externi conditiones, adspectu ejus, retinae actio perfecte et absque residuo indiviso bipartitur.

§. 10.

Albedo e coloribus restituenda.

Jam revertor ad eam, quam superius moveram, quaestionem de restitutione albedinis e cujusvis coloris cum complemento suo coagmentatione. Ex iis, quae modo attuli, patet, illam effectam dari non posse, ubi colores ipsi nigricabant, i. e. ubi actio retinae bipartita residuum habebat et indivisum et feriatum, quippe quod obscuritatem quandam gignit, nec conjunctione colorum tollendam, et proinde cinereum efficeret colorem. Ast ubi colores adhibentur aut vegetissimi, i. e. qui retinae actionem absque residuo bipartiant, aut pallidi, i. e. qui residuum actionis retinae indivisum quidem, sed activum reliquum faciant, tunc, e ratione quidem nostra, minime dubium est, quin ex ejusmodi colorum coagmentatione recomponi possit actio retinae integra, quae efficiat impressionem lucis ipsius, sive albedinis. Etenim, ut exemplo quoque et formula istud ante oculos ponam:

Ruber color = integrae actioni retinae — viridi colore
Viridis color = integrae actioni retinae — rubro colore

Ruber+viridis = integrae actioni retinae = lucis impressioni = albedini.

Cum autem ad effectum devenitur, res illa nulla quidem premitur difficultate, si coloribus mere physiologicis utimur: v. g. si, post adspectum colorem aliquem, oculos in alium colorem, complementum ejus efficientem, figimus, tunc neutrum intuitum spectrum subsequetur physiologicum. Sed hujusmodi experimentum mere negativum parum valebit ad evidentiam, ad quam quidem plene conferendam opus foret, ut actionis retinae bipartitae partes ambae simul et tamen

segregatim ad actionem suscitarentur. Quod vero cum fieri vix aut ne vix quidem possit, hoc certe requiritur, ut duae causae externae, quae singulae in oculum agentes colorem quendam, ejusque complementum suscitarent, jam una et simul in eundem retinae locum cum agant, albedinis sensum evocent. Plenam igitur res nanciscetur fidem, si coloribus physicis vel adeo chemicis ad effectum adduci potuerit. Ibi autem difficultate quadam semper laborat. Jam enim non amplius agitur proprie de coloribus, e nostra quidem eorum definitione, sed de causis externis, quae in oculum cum agant, coloris sensum, i. e. bipartitionem actionis retinae suscitant. De his quidem, in quantum ad rem nostram faciunt, inferius considerabimus. In ejusmodi igitur causa, videlicet colore physico vel chemico, inesse debet non solum id, quod alteram bipartitae actionis retinae partem suscitet, sed aliud pariter, quod alteram ejus partem, cujus quiete το σκιερον coloris ipsius efficitur sopiat sedetque: cum vero illud ipsa lux sit, erit hoc necessario substratum aliquod materiale, luci officiens, eamque compescens: hoc autem, utpote materia, etiam post duorum colorum adunationem perdurabit, et, coloribus coagmentatione sublatis superstes, actione sua in oculum cinereum exhibebit colorem. Cum enim istud jam non amplius intima et peculiari ratione luci conjunctum permixtumque sit, actionis retinae bipartitionem qualitativam quidem jam non evocat; attamen superest adhuc, atque destructae illius colorum causae „caput mortuum“, ut chemice loquar, existens luci alhuc officit, provocatque jam partitionem actionis retinae mere intensivam. Haec igitur causa est difficultatis, qua premitur restitutio albedinis e physicis, multoque adhuc magis e chemicis coloribus. Attamen videamus, quatenus in utroque rem illam ad effectum adducere contigerit.

In physicis, primum, coloribus si medium illud semipellucidum, iis utique proprium, materia aliqua fuerit crassa, inaequali passim luci plane impervia, velut fumus carbonicis particulis scatens, vel vitrum fumo nigrificatum, vel charta pergamena aliave id genus, tunc non dubium est, quin propter causas modo allatas perfecta albedinis reductio fieri

non possit. At vero, si prismaticis utimur coloribus, ex sententia eveniet. Quippe in his medium istud semipellucidum, cum nihil aliud sit, nisi refractam imaginem comitans imago secundaria, adeo tenuis haec est naturae, ut sublatis conditionibus, quibus colorem gignebat, aut esse, aut certe agere desinat, aut denique, ubi coacervata fuerit, alborem creet. Fiant igitur duobus prismatibus spectra solaria duo; conjungatur color violaceus alterius cum alterius colore aurantiaco (rubro Newtoni): jam existet color vere ruber, sive Goethii purpureus: cui quidem superinducatur color viridis tertii prismatis ope (nimirum ex coerulei ejus et flavi conjunctione) effectus: tunc igitur apparebit albedo e rubri viridisque coagmentatione orta. Goethe, quippe qui reductionem albedinis e coloribus utique negat, licet hoc experimentum ipse tradat (Vol. I. p. 600), validitatem tamen ejus impugnare studet, sed rationibus tam parum firmis, ut earum refutatione, quam in theoriae meae expositione Germanica dedi, hic repetenda optime queam supersedere. Praeterea potest idem experimentum etiam alio fieri modo, eoque faciliore simul et manifestiore. Spectrum prismaticum alterum alteri superinducatur, eo pacto, ut primi color violaceus alterius flavum, coeruleusque primi alterius aurantiacum contegat: e coagmentatis hoc pacto duobus simul colorum paribus spatium existet album, altero tanto majus quam in experimento primum allato. Est autem hoc Newtoni experimentum decimum tertium partis secundae libri primi: neque perinde in rem ejus est, cum colores neque septem neque innumeri (nam utrumque alternis, pro re nata, statuit) hic se contegant, sed duntaxat duo, atque ipse insuper (ibid, prop. VI. probl. II.) disertis verbis neget, e duobus coloribus primariis permixtis alborem gigni posse. Facillime tandem atque unius tantum prismatis ope idem illud fit experimentum, cum in plano nigro duo quadrata depicta sunt alba, quorum minus trium quatuorve linearum distantia subter majus positum sit: haec si quis per prisma contemplans paulatim recedat, donec color violaceus minoris quadrati colorem flavum majoris, et color coeruleus minoris quadrati aurantiacum majoris contegat, totus ille locus albus

apparebit. Coloribus igitur si utimur prismaticis, reductio albedinis e trium parium principalium quolibet effecta dari potest. — Sed etiam chemico adsumto colore idem efficere licet, ea tamen conditione, ut flavus violaceusque color eligantur, utpote par maxime inaequale efficientes, cujus quidem pars major, i. e. maxime clarescens, chemicus sit color, minor autem, sive obscurior, physicus: nam hoc demum pacto σκιερον istud, omni colori proprium, in chemico autem etiam post coagmentationem stabile et permanens, utpote materiale, non satis tamen virium habebit, ut albedinem sic efficiendam offuscare possit. Prismate igitur oculis adposito adspicias chartam colore flavo eoque vegeto tinctam, a maculis tamen plicisve puram, plano albo superimpositam; apparebit chartae is locus, quem violaceus occupat color, omnino albus. Idem, minus tamen distincte, videre licet, cum spectrum prismaticum solare chartae flavae superinjeceris. Minore cum perfectione etiam ceteri prismatici colores cum chartis consentanee coloratis idem spectaculum exhibent, semper tamen eo perfectius, quo clarior suapte natura chemicus, i. e. chartae, fuerit color. — Quin etiam utrumque colorem chemicum sumere possumus, ea autem conditione, ut, ad instar colorum physicorum, luci penetrabiles sint, quia nimirum eo demum pacto σκιερον istud, licet materiale et proinde etiam, posteaquam colores efficere desiverit, iis superstes, nimis tamen tenue est, quam ut album, coloribus prognatum, offuscare possit. Scias igitur quodlibet vitrum album ex hac colorum commixtione candorem suum nactum esse. Omne enim vitrum suapte natura propter ferrum sibi insitum viride flavescens, e magnesio oxydato admixto demum albescit: per se autem istud magnesium vitro impertit colorem e violaceo rubrum; quod videre licet, ubicunque nimis multum ejus vitro additum est, v. g. in fenestris Anglicis poculisque quibusdam rubicundulis. — Etiam denique ubi colorum chemicorum alter luci impervius est, satis bene adhuc fit experimentum: numus nimirum aureus in vas vitreum coeruleum, qualia vulgo prostant, injectus quasi argenteus videbitur; dum argenteus numus juxta positus coeruleum induet colorem. Huic simile

est, quod tradit Ficinus, nempe chartae coeruleo colore utrinque tinctae imaginem, a cupro polito reverberatam, albam apparere. — Item, aulaeo serico viridi fenestrae obducto, albescit rosa.

Hisce igitur exemplis satis confirmatum esse arbitror illud, quod expositae hactenus colorum rationi necessario consequens est, posse nimirum coloris alicujus cum complemento ejus conjunctione albedinem effici: hoc autem maximam fidem facit rationi nostrae. Ipsa quidem res jam dudum doctis nota erat*), sed causa ejus hucusque, aut certe usque dum mea colorum ratio primum publicaretur, anno videlicet 1816, omnes latebat. Inde fit, ut multis jam annis passim loquantur quidem de „coloribus complementariis", sed eo semper sensu, ut nomine illo intelligantur colores duo, qui lumina homogenea cuncta inter se distribute contineant, conjuncti ergo eorum numerum compleant: quam quidem notionem omnino falsam et absonam esse, jam ex ipsis, quae modo attuli, experimentis, cordatioribus satis

*) Exponit eam Theodorus a Grotthuss in Schweiggeri Ephemeridum chemices physicesque Volumine III. anni 1811; ubi magnam partem eorum, quae attuli, experimentorum et alia insuper notatione digna indicat. Idem vero eam rem Newtonianae rationi, quam mordicus tenet, quoquo modo accommodare satagit, opemque adeo petit a nugatorio isto colorum circulo, ad regulam sol, la, fa, sol, mi, fa, sol, a Newtono (Lib. I. P. II. prop. VI, probl. II.) constructo. Ipsum autem Newtonum, „magni philosophi immortalisque, verae colorum rationis indagatoris" nomine veneratur et adorat. —

Liceat hic, si quis forte ignoret, obiter monere, mundi systematis e gravitatis lege explicationem ante Newtonum inventam esse a Hookio, qui eam, hypothesis nomine, anno 1666, cum Academia regia Londinensi communicavit. Exstat in operibus ejus posthumis illa expositio, cujus quidem sententiae primariae, ipsius verbis, leguntur in Dugaldi Stewarti libro „Pilosophy of the human mind", Vol. II. p. 434. — Omnino autem hac de re inter Anglos constare, etiam in succincta illa Astronomiae historia videre licet, quam exhibet the Quarterly Review, mensis Augusti, 1828. Ite nunc et narrate vobis fabellas de malo ex arbore delapso. Newtoni ergo merita, semper adhuc magna, videntur hac in re, et, nisi fallor, ubique, versari in exacta του ποσου definitione, at το τι ἠν εἰναι nulla in re ipsi acceptum referendum est. — Calculi infinitorum utrum Newton an Leibnitz primus fuerit inventor, adhuc sub judice lis est.

manifestum erit, sed magis adhuc ultima hujus tractatus paragrapho, vulgatae colorum physiologicorum e Newtoni ratione interpretationi refellendae destinata, planum certumque fiet.

Ceterum inficias ire non possum, Goethium, cum e coloribus restitui posse albedinem prorsus negaret, ultra terminum provectum, in errorem incidisse. At impulit eum Newtoni contrarius error, cui quidem jure ille opponebat, neutiquam e colorum coacervatione lucem oriri posse, quia scilicet quilibet color tam umbrae quam lucis esset particeps: σκιερον ergo istud, colori proprium, et hic urgebat. Quamvis autem eum non lateret, colores physiologice sibi invicem oppositos copulatione destrui et in cinereum resolvi, tamen hoc e sola coacervatione trium colorum chemico sensu primariorum repetebat, contendebatque, ex ejusmodi conjunctione utique et essentialiter cinereum, non perinde album oriri debere colorem. Hic autem error inde repetendus est, quod summus vir veram et primitivam colorum rationem non assecutus, neque ultra physicorum colorum legem generalem progressus, etiam veram primariamque causam tum destructionis colorum ex oppositorum coagmentatione, tum ipsius σκιερου coloribus proprii necessario ignorabat. Hac nostra enim ratione demum patet, colores physiologice sibi oppositos idcirco coagmentatione destrui, quia bipartita retinae actio ea conjunctione redintegratur; item, σκιερον istud, colori utique proprium, ipsa quiete partis alterius, in actionis retinae bipartitione feriatae, effici, atque proinde necessario evanescere, cum partes illae discretae iterum conjunguntur; sin tamen ex ea conjunctione cinereus pro albo existit color, hoc inde oriri, quod chemicis coloribus res effecta sit, qui, cum sint causae coloris externae et proinde materiales, etiam residuum necessario materiale relinquunt, quod quidem cinereum illum progignit colorem, non e re ipsa natum, sed coloribus adventitium.

Absit tamen, ut errores istos vitio vertere velimus summo viro, qui colorum cognitionem tot purgavit erroribus, tot ditavit veritatibus. Bene autem dicit Seneca: inventuris inventa non obstant: praeterea conditio optima est ultimi.

Neque, altera ex parte, affirmare licet, Newtonum, cum albedinis e coloribus reductionem doceret, veritatem esse assecutum; imo vero eum logicen novo exemplo ejus theorematis, quod e praemissis falsis vera effici possit conclusio, locupletasse. Quid enim illa lucis albae e septem luminibus homogeneis reductione falsius? Eam autem colorum naturam, qua bini physiologice sibi opponuntur, quae quidem totius eorum rationis atque essentiae cardo est, et cujus solius respectu albedo e coloribus, sed e duobus, e quolibet colorum pari, minime vero e septem certisque coloribus, restitui potest, — ne fando quidem acceperat Newton. Quamobrem vera coloris natura prorsus eum latebat. Praeterea albedinis e duobus coloribus reductio, quam quidem diserte negabat, documento est, e septem coloribus albedinem restitui neutiquam posse. Ergo forte fortuna tantum Newtoni propositionum una veritati quadantenus similis est: quam vero ipsam cum a falsa causa repeteret, falsamque sententiam ei subjiceret, non mirum est, etiam experimentorum, quibus eam probare studebat, plurima aut nihil efficere, aut adeo falsa esse. Quibus quidem cum summo studio adversaretur Goethe, nimis longe, ut fere fit, provectus, plura, quam par erat, negavit. Inde igitur factum est, ut rem per se veram, albedinis dico e coloribus reductionem, alter falsis documentis stabilire, alter rationibus alioquin veris subvertere conaretur.

§. 11.

De iis, quae, extrinsecus in oculum cum agunt, actionis retinae bipartitionem suscitant.

Mea jam perorata est causa: exposui enim rationem colorum, quatenus oculi sunt affectiones, eaque opera theoriam condidi colorum primitivam, omnibus aliis eorum, alioque respectu instituendis considerationibus anteriorem, fundamentique loco iis substruendam; cui quidem illae multa poterunt addere, nulla autem detrahere, aliove modo ei repugnare, nisi primum eam redarguerint. Universae igitur colorum rationis pars prima, eademque principalis hisce con-

fecta est: altera autem, quae praesentis instituti non est, versari debet in investigatione causarum, quae extrinsecus in oculum agentes a pura luce albedineve eo differunt, quod haec integram aut intensive duntaxat partiariam retinae actionem suscitat, illae autem ejus actionis, qualitative bipartitae, dimidium tantum evocant. Pauca tamen ad secundariam illam disquisitionem facientia, eique, quatenus e nostra ratione pendet, indicia subministrantia, corollarii loco adjicere libet.

Cunctas illas causas externas Goethe aptissime in dua dispescuit genera, cum nimirum colores physicos a chemicis segregaret; quorum hi corporibus constanter inhaerent; illi autem e varia mutabilique lucis pellucidorumque corporum dispositione, ad tempus tantum, emergunt. Eo inprimis utrique mihi videntur differre, quod chemicorum colorum, qua talium, causae nos lateant et quadantenus sint inscrutabiles, physicorum colorum autem causas simul cum ipsis videamus, et quamvis de eorum interpretatione nondum inter omnes constet, tamen dubitare non liceat, quin leges, secundum quas colores physici ubique, utut diversa sit materia iis subjecta, existant et oriantur, assequi possimus; quia nimirum hic effectus et causa segregatim sese exhibent; dum e contrario, chemici colores, corporibus infixi, indeque quasi in abdito sepulti, scrutationi praecludunt aditum. Hoc igitur respectu atque sensu physici colores intelligibiles, chemici vero inintelligibiles nuncupari possint. Problema, cujus solutione universae colorum rationis altera pars consummata foret, hoc est, ut chemici colores ad physicos revocentur. Newton interim plane contrarium egit, physicosque colores ad chemicos revocavit, cum nimirum doceret, lucem albam compositam esse e septem aut innumeris luminibus homogeneis, quibus forte contigerit, ut rubra, viridia, coerulea, etc. utique essent.

De chemicis coloribus pauca postremo proferam: jam de physicis videamus. Irritamentum externum, quo retinae actio rite suscitatur, ad ultimum semper lux est. Cuilibet igitur peculiari actionis illius temperationi ad amussim respondeat, necesse est, etiam lucis aliqua temperatio. Sed quaenam

haec sit, controversia est Newtonum inter et Goethium. Illa quidem lis experimentis ab utroque exhibitis justoque de iis judicio ad ultimum dirimenda est. Si autem lector eorum meminerit, quae, prima hujus capitis paragrapho, de necessario causam inter et effectum parallelismo praefatus sum, utique operae pretium ducet videre, quaenam, ad judicium de causa ferendum, effectus ipsius intimior subtiliorque cognitio, qualem exposita hucusque colorum ratione physiologica adepti sumus, indicia et argumenta suppeditet, et quaenam igitur, de causarum ratione eatenus a priori statuere liceat. Sunt autem ea fere haec:

1) Tum ipsi colores, tum etiam proportiones rationesque inter eos invicem obtinentes retinae sunt propria, ad ejus naturam pertinent, suntque omnino nihil nisi actionis ejus variae modificationes. Causae eorum externae tantummodo irritamenta sunt, quibus ea actio suscitatur, quorum igitur provincia angustis limitibus circumscripta est; partesque, quas in gignenda coloris visione agunt, earum sunt similes, quas, in evocanda electricitate, corporibus insita, i. e. in dirimendis + E et — E, frictio implet. Nequaquam igitur fieri potest, ut colores, certo quodam numero, extra oculum per se exstent, legesque et proportiones proprias, absque ullo ad retinam respectu servent, et ita omni ex parte absoluti, tamquam res adventitia, oculum intrent. Si nihilosecius ejusmodi eorum extra oculum esse naturam, quis contendere velit, eo scilicet consilio, ut Newtoni ratio et mea simul stare possint, mirabilis plane et prodigiosa ei statuenda foret harmonia praestabilita, qua scilicet colores, etsi ex oculi propriis functionibus, secundum leges illi insitas oriundi, tamen et extra, nempe in ipsa luce hujusque particulis, causas haberent istis functionibus consentaneas et ad eas suscitandas dedita opera praeparatas.

2) Quilibet color est pars quaedam dimidiata actionis retinae bipartitae, alio quodam colore, ejus nempe complemento, redintegrandae. Utique igitur paria tantum colorum exstant, neutiquam vero colores singuli. Minime ergo certus colorum vere existentium numerus, isque praesertim impar, ut septem, statuendus.

3) Colores cuncti, alter in alterum sensim transeuntes, orbem quendam absque ullis fixis limitibus continuatum exhibent. Per gradus nimirum indiscriminabiles et infinitos transit color ruber in aurantiacum, hic in flavum, hic in viridem, hic in coeruleum, hic in violaceum, qui revertitur in rubrum. Hujus orbis diremtione quadam quilibet color, una cum complemento suo existit: qui quidem ambo simul sumti totum orbem κατα δυναμιν in se complectuntur. Innumeri ergo sunt colores possibiles: quamobrem neque septenario, neque alio quopiam numero eos circumscribere licet. Tria autem colorum paria inter cetera eo eminent, quod actionis retinae bipartitionem, proportione quadam admodum simplici, intellectu perfacili, initialibus proinde numeris exprimenda, effectam exhibent: neque aliunde repetendum est, quod illi sex colores propriis sibi nominibus ubique et semper insigniti sint, cum praeterea nihil proprii eximiive habeant, quo ceteris praecellant, aut ab iis differant.

4) Propter parallelismum inter causam et effectum, quem utique requirendum esse paragrapho prima disputavi, necesse est, ut infinito colorum possibilium numero, ex innumeris, quibus bipartitio actionis retinae fieri potest, proportionibus oriundo, etiam causae, eam retinae functionem extrinsecus suscitantis, respondeat versatilitas et mutabilitas quaedam, qua, modis in infinitum variatis, gradibusque subtilissime distinctis, ea causa in oculum diverse agat. Hoc vero neutiquam praestare potest septenarius aut alius certus quidam numerus luminum homogeneorum, quae quidem singula immobilia inflexibiliaque subsistunt, conjuncta autem ad albedinem paulatim regrediuntur. Sin vero pro septem jam innumera, ut pro variabili Newtoni doctrina licet, statuimus istiusmodi lumina, aliquanto melius hoc loco res expediri potest; tum autem eadem interpretatio, in eo, qui sequitur, hujus paragraphi articulo, rationem ejus plane pessumdabit.

Contra autem huic postulato plenissime satisfacit Goethii doctrina. Medium enim semipellucidum, jam citra, jam ultra lumen situm, quod infinitos quoque densitatis tenuitatisve gradus admittit, denique etiam utrinque diverse illuminari potest, revera eam causae mutabilitatem variabilemque conditionum ejus dispositionem exhibet, quae effectui consentanea sit.

5) Coloris naturam umbram referentem, quam σκιερου nomine tantopere urget Goethe, inde repetivimus, quod, actionis retinae bipartitae parte tantum altera, coloris objectu, suscitata, altera tantisper necessario feriata esset. Sed etiam in causa externa aliquid inesse debet, quod illi obscurationi respondeat, ejusque procreandae vices impleat. Huic igitur postulato certe quadantenus satisfacit Newtoni ratio, quippe quae docet, quemvis colorem circiter septimam partem luminis integri et proinde albedine obscuriorem esse. Sed hac in re modum valde excedit: nam secundum eam quilibet color, claritatis ratione, ad albedinem se habet ut 1 ad 7, vel etiam paulo minus: nobis vero constat, etiam obscurissimum inefficacissimumque colorem, violaceum dico, esse ad albedinem ut 1 ad 4; viridem rubrumque ut 1 ad 2; flavum adeo ut 3 ad 4. Sin autem, exactiorem et quasi esotericam Newtoni doctrinam secuti, pro septem jam innumera statuimus lumina homogenea, sive colores, alto tum haerebimus in luto: tum enim quilibet color ad albedinem se habebit ut pars absolute minima ad totum, quare adeo obscurus erit, ut ipsa sua caligine plane evanescat.

Contra, Goethii ratio etiam huic postulato egregie satisfacit, cum του σκιερου rationem reddat plane adaequatam. Secundum eam nimirum e luminis cum tenebris intima commixtione nascitur color; sed, ut §. 7. exposui, non e simplici luminis attenuatione, quippe quae tantummodo valet ad penumbram vel cinereum colorem gignendum, i. e. ad actionem retinae intensive partitam suscitandam; sed ut retinae actionis bipartitio qualitativa evocetur, jam intimiore lucis cum tenebris commixtione pressioreque eorum conflictu opus est: hunc autem effectum dat medium semipellucidum, obstaculi instar lucem et tenebras intercedens, quod quidem, cum istius, quod chemici „menstruum“ vocant, vices impleat, utramque intime permiscet et adunat, hac autem lege generali, ut, si lumen ultra hoc medium positum, illud quasi perrumpat, flavus, aurantiacus ruberve oriatur

color*), sin vero citra positum trans illud tenebras illuminet, coeruleus color existat. Quamvis Goethe innumeris exemplis experimentisque generalis hujus legis stabilitatem, colorumque physicorum veram originem extra omnem dubitationis aleam posuerit, tamen oblata hic occasione utar, ut e ratione nostra etiam a priori demonstrem, haec utique et necessario ita se habere.

Obscuritatem colori propriam inde repetendam esse vidimus, quod retinae actionis parte altera suscitata, altera necessario interim feriatur; quae quidem cum deinceps spectri physiologici nomine sua sponte cietur, tunc ea actionis pars, quae antea colorem exhibebat, jam quiescens του σκιερου partes agit. Inde manifesto sequitur, cujusque coloris complemento tantundem inesse debere lucis, quantum colori ipsi inerat obscuritatis: et perinde ordine inverso. Jam vero ad causam coloris exteriorem, eamque physicam conversi, novimus, eam esse debere lucem certa quadam ratione, ut exposui, moderatam imminutamque: sed insuper jam intelligimus, oportere eam ita maxime esse temperatam, ut cuivis colori tantundem claritatis impertiat, quantum complemento ejus demat. Hoc autem exactissime fieri eo demum pacto potest, ut istud ipsum idemque, quod in colore aliquo physico generando claritatis causa est, id maxime in complemento ejus efficiendo obscuritatis causa existat; nam conversa causa convertitur effectus. Praestat vero id unice et perfectissime medium illud semipellucidum, lucem tenebrasque intercedens, quippe quod in omnibus coloribus hoc signo + notatis, videlicet flavo, aurantiaco et rubro, physice generandis obscuritatis causa est: in his enim luci post se positae officit, eamque ab intuitu arcet: in op-

*) Temperare mihi non possum, quin locum adscribam valde notabilem, quo Aristoteles coloris rubri originem ad amussim e Goethii ratione explicat. Locus ille ex Aristotelis Meteorologicis Lib. III. cap. 4 petitus, sed alio ordine concinnatus, legitur apud Stobaeum (Eclog. phys. I. 31.) sic: Φοινικουν μεν (το χρωμα της ἰριδος), ὁτι το λαμπρον ἐν μελανι και δια μελαν ὁρωμενον τοιαυτην ἀποτελει χροαν. Τοις γουν Θεωμενοις τον ἡλιον δια ὁμιχλης, ἡ δια καπνου, δοκειν ἐρυθρον εἰναι· ἡ και την ἀπο των χλωρων ξυλων φλογα πεφοινιγμενην, δια το παχυν αὐτῃ μεμιχθαι καπνον.

positis autem coloribus, eorum nimirum complementis, videlicet violaceo, coeruleo et viridi physice efficiendis, idem medium semipellucidum claritatis sive lucis causa existit: nam hic lucem ante se positam, tenebras vero in tergo habet, ideoque lucem, quae alias in tenebras profusa periret, reflectit et in oculum repercutit. Sed accedit et hoc, quod idem maxime densitatis medii semipellucidi gradus, pro contrario lucis situ, jam colorem quendam, jam ejus ipsius complementum efficiat. Ita e. g. medium semipellucidum, tenuissimum, ante lucem situm, flavum efficit colorem, post lucem positum autem violaceum, complementum illius. Densius jam ejusmodi medium luci post se sitae obtentum aurantiacum colorem gignit; contra vero, lucem incidentem repercutiens, coeruleum. Utrumque videre licet in iis quatuor coloribus, quos spectrum exhibet prismaticum: ibi enim medium semipellucidum, imagine secundaria progenitum, in latis quidem limbis simplex existens, una in parte, tenebris superinductum, violaceum, in altera parte, ubi lucem contegit, flavum exhibet colorem, illius ergo complementum; in angustioribus contra marginibus idem istud medium, duplex existens, eadem ratione una in parte coeruleum, in altera vero aurantiacum colorem, utpote complementum ejus, ostendit. Manifesta porro hujusce rei exempla exhibent infusiones ligni nephritici, ligni Quassiae aliorumque, quippe quae prout lux aut ex adverso incidit, aut ex opposito transmittitur, oppositos sibique invicem complementarios colores ostendunt. Quibuscunque tandem modis experimentum fiat, modo ne adhibeantur media nimis crassa, semper unum idemque medium semipellucidum, si altera ex parte illuminatur, eum offeret colorem, cujus complementum efficiet, si e parte opposita illuminatur: qui quidem duo colores conjuncti semper integram retinae actionem redintegrabunt, sive albedinem restituent. Denique si medium istud semipellucidum adeo condensatur, ut luci jam omnino impervium sit, tunc incidente ex adverso lumine perfecte album apparebit, sin lucem post tergum sibi sitam omnino praecludit, tenebrae erunt, sive nigredo. Notandum autem est, medium semipellucidum valde spissum, si luci obtenditur, rubrum

gignere colorem, sed complementum ejus viride eadem via generari non posse, neque omnino physice existere, nisi ex unione flavi et coerulei coloris prismatici, quae, ubi spectrum dilatatur, in medio ejus conficitur.

Haec igitur omnia bene pensitanti Goethii colorum physicorum ratio sane a priori probata erit, quippe quae omnino satisfacit postulato illi, e theoria colorum physiologica oriundo, ut coloris physici causa talis sit, quae cuilibet colori exhibendo luciditatem, complemento autem ejus obscuritatem impertiat, dum una tantum conditio, lucis videlicet situs, in contrarium immutetur: quod quidem exactissime respondet rationi physiologicae, secundum quam colores complementarios tales esse oportet, ut alter tantundem obscuritatis exhibeat, quantum alter claritatis.

Goethe autem ipse, cum ante inventam hanc colorum physiologicorum theoriam scriberet, colorum contrarietatem physiologicam a physica plane diremit, docuitque, physice sibi invicem oppositos esse flavum colorem et coeruleum; ita ut illae duae contrarietatis rationes non quadrarent inter se. Mihi tamen hoc ita interpretandum esse videtur, ut, generaliore sensu locutus, flavi coloris nomine omnes illos, qui hoc + signo notantur, coerulei autem nomine illos, quibus hoc signum — indidimus, intellexerit. E nostra enim ratione manifestum est, contrarietatem colorum physiologicam unam eandemque esse cum physica: effectu nimirum in oculo exacte respondente causae extra oculum sitae: qua quidem re maxime demonstratur veritas rationis a Goethio expositae.

Verum enim vero cum eo usque procedit magnus vir, ut contrarietati colorum physicae, inter flavum videlicet et coeruleum colorem, extra oculum existenti, polaritatis nomen tribuat, tandem ab eo dissentire cogor. Colorum enim polaritas statui non potest, nisi in oculo, ubi nimirum retinae actionis bipartitio qualitativa jure polaris vocanda est. Extra oculum autem locum habens colorum polaritas ad causam coloris pertineret externam: tunc igitur hanc ab origine simplicem esse oporteret, ut deinde ex ejus bipartitione existeret polaritas: hoc autem pacto jam ad Newtoni

partitionem lucis deventum foret; dum e contrario Goethii pariter ac meae colorum rationi ejusmodi polaritatis colorum extra oculum sitorum adsumtio aperte repugnat: quod paucis demonstrabo. Constat inter nos pro certo: 1) colorem luce sive albedine esse obscuriorem; 2) non posse lucem ex se ipsa, sed tantum alio quopiam accedente, obscurari: haec enim est Goethii contra Newtonum justa simultas. 3) Si ergo coloris extra oculum, i. e. coloris physici, esset polaritas, haec necessario foret polaritas conflictus lucis cum alio quopiam, v. g. cum medio quodam semipellucido: quae quidem assumtio expositae superius polaritatis notioni directe repugnare manifesta est. Nam polaritas est vis cujusdam, ab origine simplicis, secessio in vires duas, genere easdem, specie autem diversas, qualitate quadam sibi invicem oppositas, inde sese invicem quaerentes, unione autem evanescentes. Quamobrem fieri non potest, ut res duae origine diversae, concursu fortuito tantum conjunctae, quales sunt lux atque medium semipellucidum, unquam gignant polaritatem. Lucis igitur polaritatem, coloris ratione habita existere posse nunquam concesserim. An forte alio quopiam respectu, ob radiorum puta divisionem Islandico crystallo effectam, polaritas lucis statuenda sit, praesentis non est instituti disquirere.

Ceterum fieri quoque potest, ut quaedam corpora, quae, luci pervia, retinae actionis bipartitae partes oppositas evocant et contrarios igitur in retinam habent effectus, proinde etiam in alias quasdam res, puta chemicas quasdam mixturas, velut argentum muriaticum lapidemve Bononiensem, oppositis rationibus agant, quod quidem neutiquam foret mirum: minime autem hac re probabitur polaritas lucis, ratione habita colorum, siquidem inconcussum manet, colorem luce esse obscuriorem, nec posse lucem e se ipsa obscurari, nec existere polaritatem, nisi e bipartitione cujusdam ab origine simplicis.

Restat, ut colores chemicos consideremus, de quibus perpauca sunt, quae liqueant. Si, ad rationem eorum illustrandam, simili uti licet, dicam, eos ad physicos colores eodem se habere modo, quo turmalini lapides ad ea corpora,

quorum electricitas frictione tantum evocatur. Nam physici colores non nisi peculiari quadam lucis pellucidorumque corporum dispositione et ad tempus tantum emergunt; chemicis vero coloribus sola illuminatione opus est, ut appareant, similiter ac turmalini, modo calefacti sint, statim electricitatem exhibent, quam, utpote sibi infixam, semper in promtu habent. — Esse chemicum colorem superficiei corporum temperamentum quoddam, cujus virtute unam vel alteram actionis retinae bipartitae partem evocant, manifestum est: an vero id ad formam quandam, sive figurationem particularum superficiei geometricam revocandum sit, valde dubito. Quae autem ea de re veri mihi videntur similia, haec sunt. Jam fere constat, solis radios ab origine frigidos ibi demum calefacere, ubi lucere desinunt, nimirum in ipso corporum opacorum objectu, fieriqui ibidem lucis quandam in calorem transformationem, directe oppositam illi alteri, qua calor in lucem transit, candente videlicet ferro, vel candentibus lapidibus vitrove, optime vero calce fluorica; si forte quis ferri excandescentiam ad tardam combustionem revocare voluerit, quod equidem dubito. Modi autem et gradus, quibus illa lucis in calorem transformatio fit, pro diversa corporum qualitate diversi sunt: videlicet favent ei corpora nigra, vel nigricantia: alba contra ei parum idonea sunt. Hujus igitur transformationis lucis in calorem, opacorum corporum objectu effectae, modi diversi manifestari mihi videntur colore corporum. Hinc etiam explicari posse videtur, cur spectri prismatici solaris variae partes varios impertiant corporibus caloris gradus. Quin etiam quadantenus inde intelligi possunt phaenomena illa singularia, quibus color physicus transit in chemicum: v. g. argentum muriaticum lucis solaris liberae et proinde albae appulsu ex albo in nigrum convertitur; ubi vero a solo spectro prismatico solari aliquamdiu illuminatum fuerit, ejus trahit colores, quos stabiles paulatim exhibet. Etenim, ex hypothesi nostra, id, quod ratione oculi color corporis cujusdam est, ratione hujus corporis ipsius modus est peculiaris, quo id corpus e solis illuminatione calorem parit, sive quo lucem in calorem transformat: argentum muriaticum sua te natura transformationem

illam perfectissime efficeret, cujus rei index niger est color, quem solis radiis expositum induit: ubi autem hoc ei non licet, sed ratio et modus, quo illam transformationem efficere ei conceditur, limitatus et extrinsecus jam ei praescriptus est, illuminatione puta per solum spectrum prismaticum facta, nihil est, quod tantopere miremur, id argentum jam modum, quo duntaxat lucem in calorem transmutare ei licuerat, etiam colore manifestare, quippe qui ratione corporis nihil nisi hujus rei signum est visibile.

In genus autem pendet superficiei istud temperamentum, quo colorem quendam induit, e minimis corporum differentiis, levissima mutatione variandis: quamobrem non valet color ad judicium de illorum corporum qualitate ferendum, statque sententia, nimium non esse credendum colori. Proinde videmus, corpora admodum diversa eundem gerere colorem et e contrario unius speciei flores, v. g. dianthos, tulipas, malvas, paene quibuslibet splendere coloribus. Documento etiam est cinnabaris, qui, postquam e conflato cum argento vivo sulphure jam confectus est, nigrum exhibet colorem, perinde ac similis cum sulphure plumbi mixtura: sed ille sublimatione demum rubrum colorem vegetissimum nanciscitur, chemica ejus compositione ea re neutiquam mutata. Similiter cancri rubent elixi. — Fucum habeo Sinensem, qui in charta, cui superillitus nobis apportatur, perfecte viridis est, cum splendore quasi metallico: digitum autem, quo madefacto paululum fricatur, purpureo colore tingit vegetissimo pulcherrimoque. Haec autem omnia praeterea etiam confirmant, colorem multo magis ad oculos pertinere, quam ad res.

§. 12.

De aciei abusu et oculorum habitu abnormi quaedam.

Tum percussis extrinsecus, vel pressis, vel alio modo vexatis oculis, tum acie eorum nimiae lucis intuitu obtusa, spectra oriuntur, physiologicis spectris, quibus totam meam colorum rationem superstruxi, admodum similia, nec genere, sed gradu tantum ab iis diversa. Possunt illa spectra vocari pathologica; siquidem altera efficiuntur aperta oculi

laesione, altera autem irritatione ejus nimia, qua quidem actio retinae vehementer perturbata et veluti e libramenti sui aequabilitate excussa, per convulsiones quasdam bipartitur, quibus fit, ut jam unam, jam alteram partem sui dimidiatam promat: quamobrem aciei nimio splendore obtusae, si in locum obscurum convertitur, spectrum obversatur viride, sin in locum lucidum, spectrum rubrum. Uti autem acies nimia luce obtunditur, ita etiam per abusum huic contrarium offenditur, cum crepusculo in res minutas intenditur: incitamento nimirum illic nimio, hic justo debiliore. Deficiente enim luce, actionis retinae tunc intensive partitae non nisi pars extrinsecus suscitatur, quae, cum operi sibi incumbenti non sufficiat, nisu augetur voluntario, quo quidem altera actionis retinae pars absque incitamento externo sponte sua suscitatur, quod ei utique obesse experientia docuit.

Denique etiam patet, cur lucernae lumen diurno lumine magis aciem fatiget. Omnes enim, quas illuminat, res colore tingit ex aurantiaco flavo; unde etiam umbrae coeruleae. Quare fit, ut, lucernae lumine dum utimur, actionis retinae bipartitae non nisi duae tertiae, aut paulo plus, suscitentur, quibus jam necesse est totius visionis vice fungi, dum pars fere tertia manet feriata, Quam quidem rem simili fere ratione atque intentionem aciei per crepusculum, aut tubuli optici uni tantum oculo adhibiti usum, oculis nocere nulla eget demonstratione. Non inscite igitur Parrot auctor exstitit, ut vitro coeruleo lampadi imposito, lucernae lumen diurno adsimilaretur*).

Quod colores, ut nostrae rationi consentaneum est, multo magis ad oculos quam ad res conspectas, vel ad lumen utraque intercedens pertineant, documento sunt etiam homines nonnulli, licet perrari, qui nullos omnino colores vident, quibus igitur albis, nigris cinereisque tantum distinctionibus variegatus, tabulae aeri incisae in modum, sese offert mundus. Hujusce rei exempla sunt tres fratres, qui-

*) Parrot, Traité de la manière de changer la lumière artificielle en une lumière semblable à celle du jour. Strasb. 1791.

bus Harris nomen, quorum historia legitur in Transactionum philosophicarum Londinensium Volumine 67. p. 260: item, in ejusdem operis Volumine 68. p. 612, suam ipsius historiam narrat J. Scott, qui, pariter ac plures sibi cognati, colorum visione carebat. Cum adeo rarus magnique in rem nostram momenti ille sit defectus, ea, quae mihi fando quidem, sed per testes fide dignos innotuere, praetermittere nolo. Compluribus abhinc annis Rigae degebat dominus a Zimmermann, centurio, colorum visu adeo orbatus, ut, cum periculi ejus faciendi causa, pro veste militari rubra, quam gestare solebat, viridis ei apposita esset, eam sibi absque ulla suspicione indueret, adeoque jam in eo esset, ut hoc ornatu ad agminis militum evolutionem procederet. Notandum est, ceteros colores, etiam proprio eorum sensu carenti, tamen majoris minorisve claritatis gradu facilius internosci, quam rubrum viridemque, quippe qui uterque exacte dimidiatam actionis retinae bipartitionem offerunt, ideoque sola claritatis ratione non differunt. — Itidem laborabat eodem vitio Unzer, Hamburgae nobilis suo tempore medicus, qui tamen illum defectum, ut diagnosi parum utilem sedulo celabat. Sed uxor, ut periculum ejus faceret, aliquando, pro fuco rubro, coeruleo genas tinxit; ubi ille nihil aliud monuit, nisi eam illa die nimio fuco usam esse. Equidem haec accepi ab amico jam defuncto, pictore et pinacothecae Dresdensi praefecto, cui nomen Demiani: cum enim is uxoris illius effigiem depinxisset, Unzer fassus, se de coloribus judicare non posse, totam rem ei aperuit. — Multo minus rari sunt homines, qui colores imperfecte internoscunt, alteros distinguentes, alteros non item. Notandum est, ut quod pro ratione nostra facit, illos omnes circa rubrum viridemque colorem maxime laborare, propter causam superius allatam.

§. 13.

Colorum physiologicorum interpretationis, quae hucusque obtinuit, refutatio.

Scherffer, Jesuita, phaenomenon colorum physiologicorum rationi Newtonianae accommodare studuit*), commento sat vafre excogitato, eamque ob rem ab omnibus Newtoni sectatoribus sedulo celebrato, repetito et exornato. Ajunt nimirum, oculum continuato aliquamdiu coloris alicujus intuitu adeo defatigari, ut istius coloris, sive quod apud istos idem valet, istius luminis homogenei, sensum plane amittat; quamobrem, si exinde in superficiem albam adspectus convertatur, tunc reliqua tantummodo lumina homogenea, illo scilicet eliminato, oculum afficere, e quorum mixtura physiologicus color jam conspectus existat: sin autem in colorem alium, eumque compositum, et cujus compositi pars sit ille initio adspectus color, acies convertatur, tunc apparere eum colorem, qui, subtracto isto, qui primum retinam defatigaverat, reliquus foret. Inconsideratam hanc explicationem si indefesse crepitant compendiorum, quae vocantur, scriptores, qui ea, quam de Goethio tulerunt, sententia judicii sui specimen dederunt, vel etiam ii, qui luminis moleculas, easque rubras, virides etc. earumque adeo axes et latera nobis narrare non verentur; nihil est quod miremur: at piget me referre, etiam virum quam maxime egregium, Cuvierum dico, in praecaral sua Anatome comparata (Lect. 12.) ista exposuisse. Minime tamen illud vitio ei vertere velim: fieri enim non potest, ut vir clarissimus, qui tot tantasque res perpetuo investigat ac dilucidat, singula quaeque, ea praesertim, quae alius proprie sunt provinciae, ipse scrutetur et ponderet, sed in his confidat, necesse est, illis, ad quorum munus ea spectant. Mentio tamen hujusce rei eo minus praetermittenda erat, quod in recentissimo quodam diurno Anglico (Jamesoni Edinburgh new philosophical Journal, 1828, April — Septbr., p. 190.) vetus istud

*) Carolus Scherffer, de coloribus accidentalibus. 1761. — Carl Scherffer, Abhandl. von den zufälligen Farben. 1765.

commentum tamquam res nova a Cuviero modo inventa exponitur laudaturque.

Ista igitur explicatio jam mihi refellenda est, quod etiam duplici fiat ratione: primum, ex ipsa hypothesi; deinde experientia. Eaque opera me consecuturum spero, ne quis in posterum decantata illa nobis propinet.

Primum, ex hypothesi: quam quidem exemplo applicemus, ut distinctius intelligatur. Continuatum aliquamdiu violacei coloris adspectum sit consecutum spectrum flavum, jam in plano albo pulcherrimum purissimumque conspiciendum se praebens. Hoc ergo inde oritur, quod oculus homogenei luminis violacei adspectu fatigatus, hunc colorem non amplius sentit, quamobrem planum album, in quod jam convertitur, pro septem luminibus homogeneis, qui alias albedinem efficerent, sex tantum ei exhibet, quorum conjunctorum summa flavus est color. Componitur ergo hic flavus color ex indico, coeruleo, viridi, rubro, aurantiaco et flavo. Euge! quam bellus ex hac mixtura nobis existit color flavus! Faciant coloris flavi ita componendi experimentum Newtoniani. — Sed his ne opus quidem est, ad commentum istud redarguendum: sufficit enim considerare, quod singuli colores, qui sibi invicem complementa sunt, et quorum alter igitur alterius conspectum, ut spectrum physiologicum, consequitur, utrique in ipso prismatico spectro jam omni ex parte absoluti, neque ulla admistione indigentes, exstant conspiciendosque se offerunt, violaceus nimirum et flavus, aurantiacus et coeruleus: hi duntaxat revera; e Newtoni commentitia ejus spectri descriptione insuper etiam ruber et viridis. Ergo color aliquis, qui unius eorum complementum existit, singulus quidam alter ex eorum numero est, neutiquam vero reliquorum omnium commixtorum summa; neque fieri potest, ut uno quolibet eorum e medio sublato, reliquorum summa, sive effectus unitus atque conspirans, nihil procreet, nisi quendam eorum alium, jam per se in spectro exstantem atque distinctum: hoc enim pacto ceteros quinque ei admixtos nullatenus eum commutare necesse foret; quod plane absurdum, quia causam ponit absque effectu.

Secundo jam loco, experientia fiat confutatio. Ad per-

cipiendum spectrum physiologicum nequaquam plano albo opus est: nam melius adhuc in plano cinereo, vel penumbra, conspicitur: quinetiam apparet in plano nigerrimo; imo clausis insuperque manu contectis oculis cernitur. Quae quidem una res satis foret ad commentitiam istam ejus interpretationem de gradu dejiciendam. Sane adjuvatur sensus coloris physiologici plano albo et magis adhuc cinereo: quia illud actionem retinae integram, hoc partem ejus intensivam, colori magis affinem, provocat, quo pacto etiam pars ejus dimidiata, licet jam sua sponte sese exserens, facilius tamen munere suo fungitur. Huc etiam spectat illud, quod Goethe docuit, omnem videlicet colorem plano albo supposito ad efficaciam suam manifestandam egere. Nihilominus quae modo attuli affatim probant, spectrum physiologicum sponte sua existere et ex ipsius retinae viribus procreari, neutiquam vero esse ob fatigatam earum portionem mancam plani albi impressionem. Insuper autem ea res etiam inde confirmatur, quod, si oculus, qui continuato violacei coloris adspectu spectrum flavum in retina gerit, jam convertitur in planum coeruleum, tunc viridis ei apparet color, e mixtura nimirum flavi coeruleique ortus: unde manifestum est, spectrum plano, cui superinjicitur, addere aliquid, non autem demere: e coeruleo enim colore neutiquam subtrahendo aliquid fieri potest viridis, sed adjiciendo aliquid, nempe flavum.

Sane hisce argumentis satis superque confutata est vulgata illa interpretatio colorum physiologicorum. Sed quoniam adeo me tenet timor, ne consulto aliquid reticuisse videar, ut prae eo etiam argumentationis ad putidum usque subtilis crimen incurrere sustineam, minutiis quibusdam adhuc afferendis supersedere nolo, quas tamen quam queam paucissimis expediam. Spectant eae ad mixtionem coloris physiologici cum chemico. Si oculus, e rubri coloris intuitu spectrum physiologicum viride in retina habens, in planum convertitur violaceum, spectri locus languide coeruleus apparet. Hoc inde fit, quod dimidium tum violacei tum viridis coloris, coeruleus est color, qui ergo hic bis existens praevalet: admixtus ei est flavus e spectro viridi, et ruber e plano violaceo, una aurantiacum gignentes

colorem, qui pro portione sua, cum coerulei illius dimidio, albedinem restituit, qua quidem coerulei dimidio alteri admixta, existit ille, qui tandem apparet, color coeruleus languidus pallidusque. Eventus rei igitur rationi nostrae plane consentaneus est. — Licet autem eundem e commento isto Newtonianorum ita interpretari. Rubri intuitu fatigatus oculus hunc colorem amplius non sentit; planum ergo violaceum, subtracto illo, coeruleum videt, et propter defectum subtracti alterius dimidii coloris etiam pallidum. Hoc igitur in loco eventus aeque respondet illorum interpretationi ac meae: proinde ex hoc phaenomeno solo redargui isti non possent. Itaque in medio relicta foret res, si deessent rationes et experimenta superius allata: quibus autem cum jam profligata sit res, et funditus subversa destructaque illorum ratio, minime pro iis facere potest hoc unicum phaenomenon, suapte natura imbecillum, vagum, inconstans et etiam maxima aciei intentione vix cernendum, neque minus commode e nostra quam ex eorum ratione interpretandum. Revera ignoro, an unquam istud experimentum ab aliis factum et commentitiae illi interpretationi adaptatum fuerit; sed praecavens tantum, ne cui in posterum inde oriri possit dubium, et hoc adjeci. Quod autem exemplo plani violacei ostendi, perinde fit etiam cum aliis coloribus compositis, si spectrum physiologicum ex unius colorum illos componentium adspectu ortum iis superinjicitur; pariterque per ancipitem disputationem explicari potest.

Verum haec hactenus. Jam absolvi opus, et quae annis ante tredecim parvo cum fructu popularibus exposueram, absolutiora ac pleniora Latinis literis mandavi, omissis quaecunque minus ad rem faciebant. Cum autem physiologica colorum theoria pars tantum, licet primaria, totius colorum rationis sit, exteris jam, imo iis inter illos, qui rarissima illa, electis tantum divinitus concessa animi dote, judicio dico, praediti sunt, eoque confisi, non, perinde ac ceteri, numerant sententias, sed ponderant, auctor existo, ut, susque deque habentes physicorum professorum tum sinistra judicia, tum cautiora silentia, Goethii de

coloribus librum legere quoquomodo procurent, unde plurimos pulcherrimosque percipient fructus. Primum enim, colorum physicorum veram rationem cognoscent: deinde intelligent, quibus quamque crassis praestigiis Newton per seculum et amplius doctos atque doctores ludificare potuerit, ac etiamnum, ostensis melioribus, ludificat. Denique in psychologia quoque miros inde capient profectus: plane enim et perspicue videbunt, subtiliterque cognoscent. quid tandem illud sit, quod in hominum, ut fere sunt, cerebris judicii locum obtinere solet, qua cognitione pretiosius paene nihil esse existimaverim, quippe qua magis magisque confirmabuntur in hoc, ut veritatem ejus ipsius causa adament, malintque sibi quam populo placere.

Additamentum physicum.

Quae in §. 11 de spectri prismatici ex imaginibus secundariis ortu dicta sunt, rem illam ratione simplicissima et primo quasi adspectu menti obvia interpretantur. Revera autem credo, rationem, qua spectrum illud progignitur, aliquanto implicatiorem, nihilominus tamen legi supra expositae consentaneam esse. Liceat igitur hic in calce operis, quae mihi illa de re videntur, ut meram hypothesin exponere; quod, cum hoc in loco quam brevissime fieri debeat, ab iis tantum intelligi poterit, qui Goethii rationem plane cognitam et perspectam habent. Ceteri haec negligant.

Cum cujuslibet phaenomeni secundum legem aliquam interpretatio tum demum extra omnem dubitationis aleam ponatur, ubi ad singula quaeque devenerit, eaque enucleate demonstraverit, semper equidem miratus sum, quod Goethe satis habuerit, summatim docere, colores prismaticos imaginibus secundariis effici, neque perinde tentaverit, modum ac rationem, qua istud fiat, subtilius definire, delineationeve ante oculos ponere. Hujusce igitur rei periculum facturus analysin quandam spectri prismatici in imaginem primariam et duas secundarias excogitavi, quam exemplo disci albi in plano nigro depicti et per prisma oculis appositum considerati illustrabo. Spectri colorati inde orientis resolutio in imaginem primariam et duas secundarias e figura hic ap-

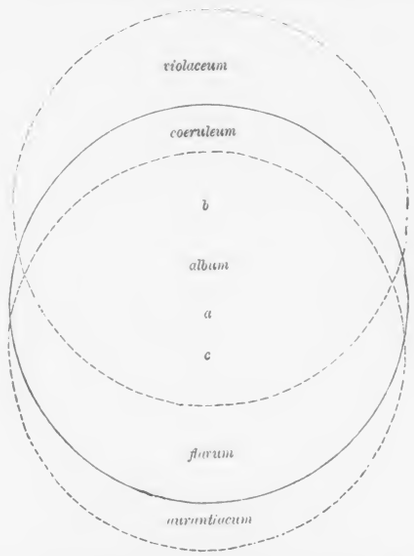

posita optime intelligetur. Ponamus enim discum illum refractione sursum tolli. Orbis medius (*a*) est imago principalis: binae ei concomitantur imagines secundariae, quarum altera (*b*) magis quam principalis refracta, eamque igitur praecurrens, in tenebras prominet iisque superinducitur; altera autem (*c*) minus quam principalis refracta, eamque subsequens, contra tenebris remanet immersa, iisque obtegitur: sed utramque imaginum secundariarum sortem quadantenus participat imago principalis, in ea nimirum sui parte, quae utrobique illis confinis est. Jam ergo, e lege Goethiana, supra, ubi imago secundaria simplex plano nigro superinducitur, violaceus existit color: infra hunc, ubi ex additione partis imaginis primariae claritas tenebris superinducta duplicatur, coeruleus color necessario oritur. In parte contra inferiore, ubi tenebrae debilem claritatem solius imaginis secundariae contegunt, color fit aurantiacus; supra hunc autem flavus, quia ibi eaedem tenebrae jam duplicem claritatem, duobus nimirum orbibus conjunctis con-

fectam, operiunt; quod quidem eum in morem fit, quo, oriente sole, eadem nubes primum aurantiaca est, quae deinde, sole jam adultiore, fit flava. Medium denique albedo obtinet, eo usque tantum extensa, quo tres orbes illi omnes coincidunt. — De hujus explicationis veritate judicaturus rem ipsam praesentem oculis usurpet utique necesse est. Fiat experimentum disco chartaceo albo chartae nigerrimae superagglutinato. Idem autem quod heic exhibent radii lucis e disco reflexi, directis radiis efficitur, ubi solis imago prismate refracta in pariete conspicitur.

Etiam de ortu illarum imaginum pauca adjiciam. Hanc notissimam refractionis adumbrationem contemplantes

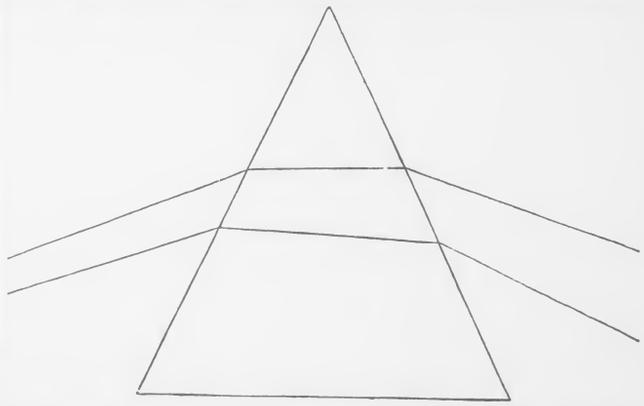

reputent cordatiores, quam mira plane foret res, universalique continuitatis legi repugnans, si lux, a directione sua naturali per vim extrinsecus sibi illatam bis detorta, nullatenus tamen cum circumjacentibus tenebris commisceretur, sed limitum suorum sinceritatem servaret utique illibatam. Multo magis naturae consentaneum videtur, lucem, singulis refractionis vicibus, eo ipso temporis momento, ubi novam assumere cogitur directionem, tamen prioris vestigium quoddam retinere, velutique memoriam ejus conservare, atque proinde in ipso refractionis puncto radios

Aug. 3. 1891.

nonnullos emittere, qui, a luce principali quasi avulsi, directionem pristinae aliquanto propiorem servent, eoque modo imaginem secundariam procreent: quod cum bis fiat, binae ejusmodi imagines principali concomitantur.

Solet autem problematum solutio nova suscitare problemata. Ita et hic nascuntur quaestiones, e quanam duarum illarum refractionum tum antecedens, tum subsequens imago secundaria oriunda sit? deinde, cur illa longius quam haec a principali imagine secedat? denique, cur utraeque ab imagine principali penitus divelli nequeant, imo, si continuatur recedendo dilatatio, tunc coeruleus et flavus color commisceantur in viridem? in quibus quaestionibus dissolvendis sint alii me feliciores.

Druck von F. A. Brockhaus in Leipzig.

COLUMBIA UNIVERSITY LIBRARIES

This book is due on the date indicated below, or at the expiration of a definite period after the date of borrowing, as provided by the library rules or by special arrangement with the Librarian in charge.

DATE BORROWED	DATE DUE	DATE BORROWED	DATE DUE
	Jun. 3		
C28 (747) M100			

COLUMBIA UNIVERSITY
0032198175

193Sch6 I2ll
v.1

193Sch6 I2ll
v.1
Schopenhauer
Arthur Schopenhauers Sämtliche Werke.

11430680

MAY 24 1949

AUG 3 1934

VOLUME 2

Columbia University
in the City of New York

THE LIBRARIES

Arthur Schopenhauer's

sämmtliche Werke.

Herausgegeben

von

Julius Frauenstädt.

Zweite Auflage.

Neue Ausgabe.

Zweiter Band.

Leipzig:
F. A. Brockhaus.
1891.

Die Welt

als

Wille und Vorstellung.

Von

Arthur Schopenhauer.

Erster Band.

Vier Bücher, nebst einem Anhange, der die Kritik der Kantischen Philosophie enthält.

Ob nicht Natur zuletzt sich doch ergründe?
Goethe.

Leipzig:
F. A. Brockhaus.
1891.

193 Sch 6
I 211
v. 2

Inhaltsverzeichniss des ersten Bandes.

Seite

Erstes Buch.

Der Welt als Vorstellung erste Betrachtung: Die Vorstellung unterworfen dem Satze vom Grunde: das Objekt der Erfahrung und Wissenschaft. 1

Zweites Buch.

Der Welt als Wille erste Betrachtung: Die Objektivation des Willens. 111

Drittes Buch.

Der Welt als Vorstellung zweite Betrachtung: Die Vorstellung, unabhängig vom Satze vom Grunde: die Platonische Idee: das Objekt der Kunst. 197

Viertes Buch.

Der Welt als Wille zweite Betrachtung: Bei erreichter Selbsterkenntniß, Bejahung und Verneinung des Willens zum Leben. 317

Anhang.

Kritik der Kantischen Philosophie. 489

Vorrede zur ersten Auflage.

Wie dieses Buch zu lesen sei, um möglicherweise verstanden werden zu können, habe ich hier anzugeben mir vorgesetzt. — Was durch dasselbe mitgetheilt werden soll, ist ein einziger Gedanke. Dennoch konnte ich, aller Bemühungen ungeachtet, keinen kürzern Weg ihn mitzutheilen finden, als dieses ganze Buch. — Ich halte jenen Gedanken für Dasjenige, was man unter dem Namen der Philosophie sehr lange gesucht hat, und dessen Auffindung, eben daher, von den historisch Gebildeten für so unmöglich gehalten wird, wie die des Steines der Weisen, obgleich ihnen schon Plinius sagte: Quam multa fieri non posse, priusquam sint facta, judicantur? (Hist. nat., 7, 1.)

Je nachdem man jenen einen mitzutheilenden Gedanken von verschiedenen Seiten betrachtet, zeigt er sich als Das, was man Metaphysik, Das, was man Ethik und Das, was man Aesthetik genannt hat; und freilich müßte er auch dieses alles seyn, wenn er wäre, wofür ich ihn, wie schon eingestanden, halte.

Ein System von Gedanken muß allemal einen architektonischen Zusammenhang haben, d. h. einen solchen, in welchem

immer ein Theil den andern trägt, nicht aber dieser auch jenen, der Grundstein endlich alle, ohne von ihnen getragen zu werden, der Gipfel getragen wird, ohne zu tragen. Hingegen ein einziger Gedanke muß, so umfassend er auch seyn mag, die vollkommenste Einheit bewahren. Läßt er dennoch, zum Behuf seiner Mittheilung, sich in Theile zerlegen; so muß doch wieder der Zusammenhang dieser Theile ein organischer, d. h. ein solcher seyn, wo jeder Theil ebenso sehr das Ganze erhält, als er vom Ganzen gehalten wird, keiner der erste und keiner der letzte ist, der ganze Gedanke durch jeden Theil an Deutlichkeit gewinnt und auch der kleinste Theil nicht völlig verstanden werden kann, ohne daß schon das Ganze vorher verstanden sei. — Ein Buch muß inzwischen eine erste und eine letzte Zeile haben und wird insofern einem Organismus allemal sehr unähnlich bleiben, so sehr diesem ähnlich auch immer sein Inhalt seyn mag: folglich werden Form und Stoff hier im Widerspruch stehen.

Es ergiebt sich von selbst, daß, unter solchen Umständen, zum Eindringen in den dargelegten Gedanken, kein anderer Rath ist, als das Buch zwei Mal zu lesen und zwar das erste Mal mit vieler Geduld, welche allein zu schöpfen ist aus dem freiwillig geschenkten Glauben, daß der Anfang das Ende beinahe so sehr voraussetze, als das Ende den Anfang, und eben so jeder frühere Theil den spätern beinahe so sehr, als dieser jenen. Ich sage „beinahe“: denn ganz und gar so ist es keineswegs, und was irgend zu thun möglich war, um Das, welches am wenigsten erst durch das Folgende aufgeklärt wird, voranzuschicken, wie überhaupt, was irgend zur möglichst leichten Faßlichkeit und Deutlichkeit beitragen konnte, ist redlich und gewissenhaft geschehen: ja, es könnte sogar damit in gewissem Grade gelungen seyn, wenn nicht der Leser, was sehr natürlich ist, nicht bloß an das jedesmal Gesagte, sondern auch an die möglichen Folgerungen daraus, beim Lesen dächte, wodurch,

außer den vielen wirklich vorhandenen Widersprüchen gegen die Meinungen der Zeit und muthmaaßlich auch des Lesers, noch so viele andere anticipirte und imaginäre hinzukommen können, daß dann als lebhafte Mißbilligung sich darstellen muß, was noch bloßes Mißverstehen ist, wofür man es aber um so weniger erkennt, als die mühsam erreichte Klarheit der Darstellung und Deutlichkeit des Ausdrucks über den unmittelbaren Sinn des Gesagten wohl nie zweifelhaft läßt, jedoch nicht seine Beziehungen auf alles Uebrige zugleich aussprechen kann. Darum also erfordert die erste Lektüre, wie gesagt, Geduld, aus der Zuversicht geschöpft, bei der zweiten Vieles, oder Alles, in ganz anderem Lichte erblicken zu werden. Uebrigens muß das ernstliche Streben nach völliger und selbst leichter Verständlichkeit, bei einem sehr schwierigen Gegenstande, es rechtfertigen, wenn hier und dort sich eine Wiederholung findet. Schon der organische, nicht kettenartige Bau des Ganzen machte es nöthig, bisweilen dieselbe Stelle zwei Mal zu berühren. Eben dieser Bau auch und der sehr enge Zusammenhang aller Theile hat die mir sonst sehr schätzbare Eintheilung in Kapitel und Paragraphen nicht zugelassen; sondern mich genöthigt, es bei vier Hauptabtheilungen, gleichsam vier Gesichtspunkten des einen Gedankens, bewenden zu lassen. In jedem dieser vier Bücher hat man sich besonders zu hüten, nicht über die nothwendig abzuhandelnden Einzelheiten den Hauptgedanken, dem sie angehören, und die Fortschreitung der ganzen Darstellung aus den Augen zu verlieren. — Hiemit ist nun die erste und, gleich den folgenden, unerlaßliche Forderung an den (dem Philosophen, eben weil der Leser selbst einer ist) ungeneigten Leser ausgesprochen.

Die zweite Forderung ist diese, daß man vor dem Buche die Einleitung zu demselben lese, obgleich sie nicht mit in dem Buche steht, sondern fünf Jahre früher erschienen ist, unter dem

Titel: „Ueber die vierfache Wurzel des Satzes vom zureichenden Grunde: eine philosophische Abhandlung.“ — Ohne Bekanntschaft mit dieser Einleitung und Propädeutik ist das eigentliche Verständniß gegenwärtiger Schrift ganz und gar nicht möglich, und der Inhalt jener Abhandlung wird hier überall so vorausgesetzt, als stände sie mit im Buche. Uebrigens würde sie, wenn sie diesem nicht schon um mehrere Jahre vorangegangen wäre, doch wohl nicht eigentlich als Einleitung ihm vorstehen, sondern dem ersten Buch einverleibt seyn, welches jetzt, indem das in der Abhandlung Gesagte ihm fehlt, eine gewisse Unvollkommenheit schon durch diese Lücken zeigt, welche es immer durch Berufen auf jene Abhandlung ausfüllen muß. Indessen war mein Widerwille, mich selbst abzuschreiben, oder das schon einmal zur Genüge Gesagte mühsälig unter andern Worten nochmals vorzubringen, so groß, daß ich diesen Weg vorzog, ungeachtet ich sogar jetzt dem Inhalt jener Abhandlung eine etwas bessere Darstellung geben könnte, zumal indem ich sie von manchen, aus meiner damaligen zu großen Befangenheit in der Kantischen Philosophie herrührenden Begriffen reinigte, als da sind: Kategorien, äußerer und innerer Sinn u. dgl. Indessen stehen auch dort jene Begriffe nur noch, weil ich mich bis dahin nie eigentlich tief mit ihnen eingelassen hatte, daher nur als Nebenwerk und ganz außer Berührung mit der Hauptsache, weshalb denn auch die Berichtigung solcher Stellen jener Abhandlung, durch die Bekanntschaft mit gegenwärtiger Schrift, sich in den Gedanken des Lesers ganz von selbst machen wird. — Aber allein wenn man durch jene Abhandlung vollständig erkannt hat, was der Satz vom Grunde sei und bedeute, worauf und worauf nicht sich seine Gültigkeit erstrecke, und daß nicht vor allen Dingen jener Satz, und erst in Folge und Gemäßheit desselben, gleichsam als sein Korollarium, die ganze Welt sei; sondern er vielmehr nichts

weiter ist, als die Form, in der das stets durch das Subjekt bedingte Objekt, welcher Art es auch sei, überall erkannt wird, sofern das Subjekt ein erkennendes Individuum ist: nur dann wird es möglich seyn, auf die hier zuerst versuchte, von allen bisherigen völlig abweichende Methode des Philosophirens einzugehen.

Allein der selbe Widerwille, mich selbst wörtlich abzuschreiben, oder aber auch mit anderen und schlechteren Worten, nachdem ich mir die besseren selbst vorweggenommen, zum zweiten Male ganz das Selbe zu sagen, hat noch eine zweite Lücke im ersten Buche dieser Schrift veranlaßt, indem ich alles Dasjenige weggelassen habe, was im ersten Kapitel meiner Abhandlung „Ueber das Sehn und die Farben“ steht und sonst hier wörtlich seine Stelle gefunden hätte. Also auch die Bekanntschaft mit dieser frühern kleinen Schrift wird hier vorausgesetzt.

Die dritte an den Leser zu machende Forderung endlich könnte sogar stillschweigend vorausgesetzt werden: denn es ist keine andere, als die der Bekanntschaft mit der wichtigsten Erscheinung, welche seit zwei Jahrtausenden in der Philosophie hervorgetreten ist und uns so nahe liegt: ich meyne die Hauptschriften Kant's. Die Wirkung, welche sie in dem Geiste, zu welchem sie wirklich reden, hervorbringen, finde ich in der That, wie wohl schon sonst gesagt worden, der Staaroperation am Blinden gar sehr zu vergleichen: und wenn wir das Gleichniß fortsetzen wollen, so ist mein Zweck dadurch zu bezeichnen, daß ich Denen, an welchen jene Operation gelungen ist, eine Staarbrille habe in die Hand geben wollen, zu deren Gebrauch also jene Operation selbst die nothwendigste Bedingung ist. — So sehr ich demnach von Dem ausgehe, was der große Kant geleistet hat; so hat dennoch eben das ernstliche Studium seiner Schriften mich bedeutende Fehler in denselben entdecken lassen, welche ich aussondern und als verwerflich darstellen mußte,

um das Wahre und Vortreffliche seiner Lehre rein davon und geläutert voraussetzen und anwenden zu können. Um aber nicht meine eigene Darstellung durch häufige Polemik gegen Kant zu unterbrechen und zu verwirren, habe ich diese in einen besondern Anhang gebracht. So sehr nun, dem Gesagten zufolge, meine Schrift die Bekanntschaft mit der Kantischen Philosophie voraussetzt; so sehr setzt sie also auch die Bekanntschaft mit jenem Anhange voraus: daher es in dieser Rücksicht rathsam wäre, den Anhang zuerst zu lesen, um so mehr, als der Inhalt desselben gerade zum ersten Buche gegenwärtiger Schrift genaue Beziehungen hat. Andererseits konnte, der Natur der Sache nach, es nicht vermieden werden, daß nicht auch der Anhang hin und wieder sich auf die Schrift selbst beriefe: daraus nichts anderes folgt, als daß er eben sowohl, als der Haupttheil des Werkes, zwei Mal gelesen werden muß.

Kants Philosophie also ist die einzige, mit welcher eine gründliche Bekanntschaft bei dem hier Vorzutragenden geradezu vorausgesetzt wird. — Wenn aber überdies noch der Leser in der Schule des göttlichen Platon geweilt hat; so wird er um so besser vorbereitet und empfänglicher seyn, mich zu hören. Ist er aber gar noch der Wohlthat der Veda's theilhaft geworden, deren uns durch die Upanischaden eröffneter Zugang, in meinen Augen, der größte Vorzug ist, den dieses noch junge Jahrhundert vor den früheren aufzuweisen hat, indem ich vermuthe, daß der Einfluß der Sanskrit-Litteratur nicht weniger tief eingreifen wird, als im 15. Jahrhundert die Wiederbelebung der Griechischen: hat also, sage ich, der Leser auch schon die Weihe uralter Indischer Weisheit empfangen und empfänglich aufgenommen; dann ist er auf das allerbeste bereitet zu hören, was ich ihm vorzutragen habe. Ihn wird es dann nicht, wie manchen Andern fremd, ja feindlich ansprechen; da ich, wenn es nicht zu stolz klänge, behaupten möchte, daß jeder von den einzelnen und abgerissenen Aussprüchen, welche die Upanischaden ausmachen, sich als Folgesatz aus dem von mir mitzutheilenden Gedanken ableiten ließe, obgleich keineswegs auch umgekehrt dieser schon dort zu finden ist.

Aber schon sind die meisten Leser ungeduldig aufgefahren und in den mühsam so lange zurückgehaltenen Vorwurf ausgebrochen, wie ich doch wagen könne, dem Publikum ein Buch unter Forderungen und Bedingungen, von denen die beiden ersten anmaaßend und ganz unbescheiden sind, vorzulegen, und dies zu einer Zeit, wo ein so allgemeiner Reichthum an eigenthümlichen Gedanken ist, daß in Deutschland allein solche jährlich in drei Tausend gehaltreichen, originellen und ganz unentbehrlichen Werken, und außerdem in unzähligen periodischen Schriften, oder gar täglichen Blättern, durch die Druckerpresse zum Gemeingute gemacht werden? zu einer Zeit, wo besonders an ganz originellen und tiefen Philosophen nicht der mindeste Mangel ist; sondern allein in Deutschland deren mehr zugleich leben, als sonst etliche Jahrhunderte hintereinander aufzuweisen hatten? wie man denn, frägt der entrüstete Leser, zu Ende kommen solle, wenn man mit einem Buche so umständlich zu Werke gehen müßte?

Da ich gegen solche Vorwürfe nicht das Mindeste vorzubringen habe, hoffe ich nur auf einigen Dank bei diesen Lesern dafür, daß ich sie bei Zeiten gewarnt habe, damit sie keine Stunde verlieren mit einem Buche, dessen Durchlesung ohne Erfüllung der gemachten Forderungen nicht fruchten könnte und daher ganz zu unterlassen ist, zumal da auch sonst gar Vieles zu wetten, daß es ihnen nicht zusagen kann, daß es vielmehr immer nur paucorum hominum seyn wird und daher

gelassen und bescheiden auf die Wenigen warten muß, deren ungewöhnliche Denkungsart es genießbar fände. Denn, auch abgesehen von den Weitläuftigkeiten und der Anstrengung, die es dem Leser zumuthet, welcher Gebildete dieser Zeit, deren Wissen dem herrlichen Punkte nahe gekommen ist, wo paradox und falsch ganz einerlei sind, könnte es ertragen, fast auf jeder Seite Gedanken zu begegnen, die Dem, was er doch selbst ein für allemal als wahr und ausgemacht festgesetzt hat, geradezu widersprechen? Und dann, wie unangenehm wird Mancher sich getäuscht finden, wenn er hier gar keine Rede antrifft von Dem, was er gerade hier durchaus suchen zu müssen glaubt, weil seine Art zu spekuliren zusammentrifft mit der eines noch lebenden großen Philosophen*), welcher wahrhaft rührende Bücher geschrieben und nur die kleine Schwachheit hat, Alles, was er vor seinem funfzehnten Jahre gelernt und approbirt hat, für angeborene Grundgedanken des menschlichen Geistes zu halten. Wer möchte alles dies ertragen? Daher mein Rath ist, das Buch nur wieder wegzulegen.

Allein ich fürchte selbst so nicht loszukommen. Der bis zur Vorrede, die ihn abweist, gelangte Leser hat das Buch für baares Geld gekauft und frägt, was ihn schadlos hält? — Meine letzte Zuflucht ist jetzt, ihn zu erinnern, daß er ein Buch, auch ohne es gerade zu lesen, doch auf mancherlei Art zu benutzen weiß. Es kann, so gut wie viele andere, eine Lücke seiner Bibliothek ausfüllen, wo es sich, sauber gebunden, gewiß gut ausnehmen wird. Oder auch er kann es seiner gelehrten Freundin auf die Toilette, oder den Theetisch legen. Oder endlich er kann ja, was gewiß das Beste von Allem ist und ich besonders rathe, es recensiren.

*) F. H. Jacobi.

Und so, nachdem ich mir den Scherz erlaubt, welchem eine Stelle zu gönnen in diesem durchweg zweideutigen Leben kaum irgend ein Blatt zu ernsthaft seyn kann, gebe ich mit innigem Ernst das Buch hin, in der Zuversicht, daß es früh oder spät Diejenigen erreichen wird, an welche es allein gerichtet seyn kann, und übrigens gelassen darin ergeben, daß auch ihm in vollem Maaße das Schicksal werde, welches in jeder Erkenntniß, also um so mehr in der wichtigsten, allezeit der Wahrheit zu Theil ward, der nur ein kurzes Siegesfest beschieden ist, zwischen den beiden langen Zeiträumen, wo sie als paradox verdammt und als trivial geringgeschätzt wird. Auch pflegt das erstere Schicksal ihren Urheber mitzutreffen — Aber das Leben ist kurz und die Wahrheit wirkt ferne und lebt lange: sagen wir die Wahrheit.

(Geschrieben zu Dresden im August 1818.)

Vorrede zur zweiten Auflage.

Nicht den Zeitgenossen, nicht den Landsgenossen, — der Menschheit übergebe ich mein nunmehr vollendetes Werk, in der Zuversicht, daß es nicht ohne Werth für sie seyn wird; sollte auch dieser, wie es das Loos des Guten in jeder Art mit sich bringt, erst spät erkannt werden. Denn nur für sie, nicht für das vorübereilende, mit seinem einstweiligen Wahn beschäftigte Geschlecht, kann es gewesen seyn, daß mein Kopf, fast wider meinen Willen, ein langes Leben hindurch, seiner Arbeit unausgesetzt obgelegen hat. An dem Werth derselben hat, während der Zeit, auch der Mangel an Theilnahme mich nicht irre machen können; weil ich fortwährend das Falsche, das Schlechte, zuletzt das Absurde und Unsinnige*) in allgemeiner Bewunderung und Verehrung stehen sah und bedachte, daß wenn Diejenigen, welche das Aechte und Rechte zu erkennen fähig sind, nicht so selten wären, daß man einige zwanzig Jahre hindurch vergeblich nach ihnen sich umsehen kann, Derer, die es hervorzubringen vermögen, nicht so wenige seyn könnten, daß ihre Werke nachmals eine Ausnahme machen

*) Hegel'sche Philosophie.

von der Vergänglichkeit irdischer Dinge; wodurch dann die erquickende Aussicht auf die Nachwelt verloren gienge, deren Jeder, der sich ein hohes Ziel gesteckt hat, zu seiner Stärkung bedarf. — Wer eine Sache, die nicht zu materiellem Nutzen führt, ernsthaft nimmt und betreibt, darf auf die Theilnahme der Zeitgenossen nicht rechnen. Wohl aber wird er meistens sehen, daß unterdessen der Schein solcher Sache sich in der Welt geltend macht und seinen Tag genießt: und dies ist in der Ordnung. Denn die Sache selbst muß auch ihrer selbst wegen betrieben werden: sonst kann sie nicht gelingen; weil überall jede Absicht der Einsicht Gefahr droht. Demgemäß hat, wie die Litterargeschichte durchweg bezeugt, jedes Werthvolle, um zur Geltung zu gelangen, viel Zeit gebraucht; zumal wenn es von der belehrenden, nicht von der unterhaltenden Gattung war: und unterdessen glänzte das Falsche. Denn die Sache mit dem Schein der Sache zu vereinigen ist schwer, wo nicht unmöglich. Das eben ist ja der Fluch dieser Welt der Noth und des Bedürfnisses, daß Diesen Alles dienen und fröhnen muß: daher eben ist sie nicht so beschaffen, daß in ihr irgend ein edles und erhabenes Streben, wie das nach Licht und Wahrheit ist, ungehindert gedeihen und seiner selbst wegen daseyn dürfte. Sondern selbst wenn ein Mal ein solches sich hat geltend machen können und dadurch der Begriff davon eingeführt ist, so werden alsbald die materiellen Interessen, die persönlichen Zwecke, auch seiner sich bemächtigen, um ihr Werkzeug, oder ihre Maske daraus zu machen. Demgemäß mußte, nachdem Kant die Philosophie von Neuem zu Ansehen gebracht hatte, auch sie gar bald das Werkzeug der Zwecke werden, der staatlichen von oben, der persönlichen von unten; — wenn auch, genau genommen, nicht sie; doch ihr Doppelgänger, der für sie gilt. Dies darf sogar uns nicht befremden: denn die unglaublich große Mehrzahl der Menschen ist, ihrer Natur zufolge, durchaus keiner andern, als materieller Zwecke fähig, ja,

kann keine andern begreifen. Demnach ist das Streben nach Wahrheit allein ein viel zu hohes und excentrisches, als daß erwartet werden dürfte, daß Alle, daß Viele, ja daß auch nur Einige aufrichtig daran Theil nehmen sollten. Sieht man dennoch ein Mal, wie z. B. eben jetzt in Deutschland, eine auffallende Regsamkeit, ein allgemeines Treiben, Schreiben und Reden in Sachen der Philosophie; so darf man zuversichtlich voraussetzen, daß das wirkliche primum mobile, die versteckte Triebfeder solcher Bewegung, aller feierlichen Mienen und Versicherungen ungeachtet, allein reale, nicht ideale Zwecke sind, daß nämlich persönliche, amtliche, kirchliche, staatliche, kurz, materielle Interessen es sind, die man dabei im Auge hat, und daß folglich bloße Parteizwecke die vielen Federn angeblicher Weltweisen in so starke Bewegung setzen, mithin daß Absicht, nicht Einsichten, der Leitstern dieser Tumultuanten sind, die Wahrheit aber gewiß das Letzte ist, woran dabei gedacht wird. Sie findet keine Parteigänger: vielmehr kann sie, durch ein solches philosophisches Streitgetümmel hindurch, ihren Weg so ruhig und unbeachtet zurücklegen, wie durch die Winternacht des finstersten, im starrsten Kirchenglauben befangenen Jahrhunderts, wo sie etwan nur als Geheimlehre wenigen Adepten mitgetheilt, oder gar dem Pergament allein anvertraut wird. Ja, ich möchte sagen, daß keine Zeit der Philosophie ungünstiger seyn kann, als die, da sie von der einen Seite als Staatsmittel, von der andern als Erwerbsmittel schnöde mißbraucht wird. Oder glaubt man etwan, daß bei solchem Streben und unter solchem Getümmel, so nebenher auch die Wahrheit, auf die es dabei gar nicht abgesehen ist, zu Tage kommen wird? Die Wahrheit ist keine Hure, die sich Denen an den Hals wirft, welche ihrer nicht begehren: vielmehr ist sie eine so spröde Schöne, daß selbst wer ihr Alles opfert noch nicht ihrer Gunst gewiß seyn darf.

Machen nun die Regierungen die Philosophie zum Mittel ihrer Staatszwecke; so sehen andererseits die Gelehrten in philosophischen Professuren ein Gewerbe, das seinen Mann nährt, wie jedes andere:

sie drängen sich also danach, unter Versicherung ihrer guten Gesinnung, d. h. der Absicht, jenen Zwecken zu dienen. Und sie halten Wort: nicht Wahrheit, nicht Klarheit, nicht Platon, nicht Aristoteles, sondern die Zwecke, denen zu dienen sie bestellt worden, sind ihr Leitstern und werden sofort auch das Kriterium des Wahren, des Werthvollen, des zu Beachtenden, und ihres Gegentheils. Was daher jenen nicht entspricht, und wäre es das Wichtigste und Außerordentlichste in ihrem Fach, wird entweder verurtheilt, oder, wo dies bedenklich scheint, durch einmüthiges Ignoriren erstickt. Man sehe nur ihren einhelligen Eifer gegen den Pantheismus: wird irgend ein Tropf glauben, der gehe aus Ueberzeugung hervor? — Wie sollte auch überhaupt die zum Brodgewerbe herabgewürdigte Philosophie nicht in Sophistik ausarten? Eben weil dies unausbleiblich ist und die Regel „Weß Brod ich eſſ', deß Lied ich ſing'" von jeher gegolten hat, war bei den Alten das Geldverdienen mit der Philosophie das Merkmal des Sophisten. — Nun kommt aber noch hinzu, daß, da in dieser Welt überall nichts als Mittelmäßigkeit zu erwarten steht, gefordert werden darf und für Geld zu haben ist, man mit dieser auch hier vorlieb zu nehmen hat. Danach sehen wir denn, auf allen Deutschen Universitäten, die liebe Mittelmäßigkeit sich abmühen, die noch gar nicht vorhandene Philosophie aus eigenen Mitteln zu Stande zu bringen, und zwar nach vorgeschriebenem Maaß und Ziel; — ein Schauspiel, über welches zu spotten beinahe grausam wäre.

Während solchermaaßen schon lange die Philosophie durchgängig als Mittel dienen mußte, von der einen Seite zu öffentlichen, von der andern zu Privatzwecken, bin ich, davon ungestört, seit mehr als dreißig Jahren, meinem Gedankenzuge nachgegangen, eben auch nur weil ich es mußte und nicht anders konnte, aus einem instinktartigen Triebe, der jedoch von der Zuversicht unterstützt wurde, daß was Einer Wahres gedacht und Verborgenes beleuchtet hat, doch auch irgendwann von einem andern denkenden Geiste gefaßt werden,

ihn ansprechen, freuen und trösten wird: zu einem solchen redet man, wie die uns Aehnlichen zu uns geredet haben und dadurch unser Trost in dieser Lebenssöde geworden sind. Seine Sache treibt man derweilen ihrer selbst wegen und für sich selbst. Nun aber steht es um philosophische Meditationen seltsamerweise so, daß gerade nur Das, was Einer für sich selbst durchdacht und erforscht hat, nachmals auch Andern zu Gute kommt; nicht aber Das, was schon ursprünglich für Andere bestimmt war. Kenntlich ist Jenes zunächst am Charakter durchgängiger Redlichkeit; weil man nicht sich selbst zu täuschen sucht, noch sich selber hohle Nüsse darreicht; wodurch dann alles Sophisticiren und aller Wortkram wegfällt und in Folge hievon jede hingeschriebene Periode für die Mühe sie zu lesen sogleich entschädigt. Dem entsprechend tragen meine Schriften das Gepräge der Redlichkeit und Offenheit so deutlich auf der Stirn, daß sie schon dadurch grell abstechen von denen der drei berühmten Sophisten der nachkantischen Periode: stets findet man mich auf dem Standpunkt der Reflexion, d. i. der vernünftigen Besinnung und redlichen Mittheilung, niemals auf dem der Inspiration, genannt intellektuelle Anschauung, oder auch absolutes Denken, beim rechten Namen jedoch Windbeutelei und Scharlatanerei. — In diesem Geiste also arbeitend und während dessen immerfort das Falsche und Schlechte in allgemeiner Geltung, ja, Windbeutelei*) und Scharlatanerei**) in höchster Verehrung sehend, habe ich längst auf den Beifall meiner Zeitgenossen verzichtet. Es ist unmöglich, daß eine Zeitgenossenschaft, welche, zwanzig Jahre hindurch, einen Hegel, diesen geistigen Kaliban, als den größten der Philosophen ausgeschrien hat, so laut, daß es in ganz Europa widerhallte, Den, der Das angesehen, nach ihrem Beifall lüstern machen könnte. Sie hat keine Ehrenkränze mehr zu vergeben: ihr Beifall ist prostituirt, und ihr Tadel hat

*) Fichte und Schelling.
**) Hegel.

nichts zu bedeuten. Daß es hiemit mein Ernst sei, ist daraus ersichtlich, daß, wenn ich irgend nach dem Beifall meiner Zeitgenossen getrachtet hätte, ich zwanzig Stellen hätte streichen müssen, welche allen Ansichten derselben ganz und gar widersprechen, ja, zum Theil ihnen anstößig seyn müssen. Allein ich würde es mir zum Vergehen anrechnen, jenem Beifall auch nur eine Silbe zum Opfer zu bringen. Mein Leitstern ist ganz ernstlich die Wahrheit gewesen: ihm nachgehend durfte ich zunächst nur nach meinem eigenen Beifall trachten, gänzlich abgewendet von einem, in Hinsicht auf alle höheren Geistesbestrebungen, tief gesunkenen Zeitalter und einer, bis auf die Ausnahmen, demoralisirten Nationallitteratur, in welcher die Kunst, hohe Worte mit niedriger Gesinnung zu verbinden, ihren Gipfel erreicht hat. Den Fehlern und Schwächen, welche meiner Natur, wie jeder die ihrigen, nothwendig anhängen, kann ich freilich nimmermehr entgehen; aber ich werde sie nicht durch unwürdige Akkommodationen vermehren.

Was nunmehr diese zweite Auflage betrifft, so freut es mich zuvörderst, daß ich nach fünfundzwanzig Jahren nichts zurückzunehmen finde, also meine Grundüberzeugungen sich wenigstens bei mir selbst bewährt haben. Die Veränderungen im ersten Bande, welcher allein den Text der ersten Auflage enthält, berühren demnach nirgends das Wesentliche, sondern betreffen theils nur Nebendinge, größtentheils aber bestehen sie in meist kurzen, erläuternden, hin und wieder eingefügten Zusätzen. Bloß die Kritik der Kantischen Philosophie hat bedeutende Berichtigungen und ausführliche Zusätze erhalten; da solche sich hier nicht in ein ergänzendes Buch bringen ließen, wie die vier Bücher, welche meine eigene Lehre darstellen, jedes eines, im zweiten Bande, erhalten haben. Bei diesen habe ich letztere Form der Vermehrung und Verbesserung deswegen gewählt, weil die seit ihrer Abfassung verstrichenen fünfundzwanzig Jahre in meiner Darstellungsweise und im Ton des Vortrags eine so merkliche Veränderung herbeigeführt haben, daß es nicht wohl anging, den Inhalt des zweiten

Bandes mit dem des ersten in ein Ganzes zu verschmelzen, als bei welcher Fusion beide zu leiden gehabt haben würden. Ich gebe daher beide Arbeiten gesondert und habe an der früheren Darstellung oft selbst da, wo ich mich jetzt ganz anders ausdrücken würde, nichts geändert; weil ich mich hüten wollte, nicht durch die Krittelei des Alters die Arbeit meiner jüngern Jahre zu verderben. Was in dieser Hinsicht zu berichtigen seyn möchte, wird sich, mit Hülfe des zweiten Bandes, im Geiste des Lesers schon von selbst zurechtstellen. Beide Bände haben, im vollen Sinne des Worts, ein ergänzendes Verhältniß zu einander, sofern nämlich dieses darauf beruht, daß das eine Lebensalter des Menschen, in intellektueller Hinsicht, die Ergänzung des andern ist: daher wird man finden, daß nicht bloß jeder Band Das enthält, was der andere nicht hat, sondern auch, daß die Vorzüge des einen gerade in Dem bestehen, was dem andern abgeht. Wenn demnach die erste Hälfte meines Werkes vor der zweiten Das voraus hat, was nur das Feuer der Jugend und die Energie der ersten Konception verleihen kann; so wird dagegen diese jene übertreffen durch die Reife und vollständige Durcharbeitung der Gedanken, welche allein den Früchten eines langen Lebenslaufes und seines Fleißes zu Theil wird. Denn, als ich die Kraft hatte, den Grundgedanken meines Systems ursprünglich zu erfassen, ihn sofort in seine vier Verzweigungen zu verfolgen, von ihnen auf die Einheit ihres Stammes zurückzugehen und dann das Ganze deutlich darzustellen; da konnte ich noch nicht im Stande seyn, alle Theile des Systems, mit der Vollständigkeit, Gründlichkeit und Ausführlichkeit durchzuarbeiten, die nur durch eine vieljährige Meditation desselben erlangt werden, als welche erfordert ist, um es an unzähligen Thatsachen zu prüfen und zu erläutern, es durch die verschiedenartigsten Belege zu stützen, es von allen Seiten hell zu beleuchten, die verschiedenen Gesichtspunkte danach kühn in Kontrast zu stellen, die mannigfaltigen Materien rein zu sondern und wohlgeordnet darzulegen. Daher, wenngleich es dem Leser allerdings

angenehmer seyn müßte, mein ganzes Werk aus Einem Gusse zu haben, statt daß es jetzt aus zwei Hälften besteht, welche beim Gebrauch aneinander zu bringen sind; so wolle er bedenken, daß dazu erfordert gewesen wäre, daß ich in Einem Lebensalter geleistet hätte, was nur in zweien möglich ist, indem ich dazu in Einem Lebensalter hätte die Eigenschaften besitzen müssen, welche die Natur an zwei ganz verschiedene vertheilt hat. Demnach ist die Nothwendigkeit, mein Werk in zwei einander ergänzenden Hälften zu liefern, der zu vergleichen, in Folge welcher man ein achromatisches Objektivglas, weil es aus Einem Stücke zu verfertigen unmöglich ist, dadurch zu Stande bringt, daß man es aus einem Konvexglase von Flintglas und einem Konkavglase von Krownglas zusammensetzt, deren vereinigte Wirkung allererst das Beabsichtigte leistet. Andererseits jedoch wird der Leser, für die Unbequemlichkeit zwei Bände zugleich zu gebrauchen, einige Entschädigung finden in der Abwechselung und Erholung, welche die Behandlung des selben Gegenstandes, vom selben Kopfe, im selben Geist, aber in sehr verschiedenen Jahren, mit sich bringt. Inzwischen ist es für Den, welcher mit meiner Philosophie noch nicht bekannt ist, durchaus rathsam, zuvörderst den ersten Band, ohne Hinzuziehung der Ergänzungen, durchzulesen und diese erst bei einer zweiten Lektüre zu benutzen; weil es ihm sonst zu schwer seyn würde, das System in seinem Zusammenhange zu fassen, als in welchem es allein der erste Band darlegt, während im zweiten die Hauptlehren einzeln ausführlicher begründet und vollständig entwickelt werden. Selbst wer zu einer zweiten Durchlesung des ersten Bandes sich nicht entschließen sollte, wird besser thun, den zweiten erst nach demselben und für sich durchzulesen, in der geraden Folge seiner Kapitel, als welche allerdings in einem, wiewohl loseren Zusammenhang mit einander stehen, dessen Lücken ihm die Erinnerung des ersten Bandes, wenn er ihn wohl gefaßt hat, vollkommen ausfüllen wird: zudem findet er überall die Zurückweisung auf die betreffenden Stellen des ersten Bandes, in welchem

ich, zu diesem Behuf, die in der ersten Auflage durch bloße Trennungslinien bezeichneten Abschnitte in der zweiten mit Paragraphenzahlen versehen habe. —

Schon in der Vorrede zur ersten Auflage habe ich erklärt, daß meine Philosophie von der Kantischen ausgeht und daher eine gründliche Kenntniß dieser voraussetzt: ich wiederhole es hier. Denn Kants Lehre bringt in jedem Kopf, der sie gefaßt hat, eine fundamentale Veränderung hervor, die so groß ist, daß sie für eine geistige Wiedergeburt gelten kann. Sie allein nämlich vermag, den ihm angeborenen, von der ursprünglichen Bestimmung des Intellekts herrührenden Realismus wirklich zu beseitigen, als wozu weder Berkeley noch Malebranche ausreichen; da diese zu sehr im Allgemeinen bleiben, während Kant ins Besondere geht, und zwar in einer Weise, die weder Vorbild noch Nachbild kennt und eine ganz eigenthümliche, man möchte sagen unmittelbare Wirkung auf den Geist hat, in Folge welcher dieser eine gründliche Enttäuschung erleidet und fortan alle Dinge in einem andern Lichte erblickt. Erst hiedurch aber wird er für die positiveren Aufschlüsse empfänglich, welche ich zu geben habe. Wer hingegen der Kantischen Philosophie sich nicht bemeistert hat, ist, was sonst er auch getrieben haben mag, gleichsam im Stande der Unschuld, nämlich in demjenigen natürlichen und kindlichen Realismus befangen geblieben, in welchem wir Alle geboren sind und der zu allem Möglichen, nur nicht zur Philosophie befähigt. Folglich verhält ein Solcher sich zu jenem Ersteren wie ein Unmündiger zum Mündigen. Daß diese Wahrheit heut zu Tage paradox klingt, welches in den ersten dreißig Jahren nach dem Erscheinen der Vernunftkritik keineswegs der Fall gewesen wäre, kommt daher, daß seitdem ein Geschlecht herangewachsen ist, welches Kanten eigentlich nicht kennt, da hiezu mehr, als eine flüchtige, ungeduldige Lektüre, oder ein Bericht aus zweiter Hand gehört, und Dieses wieder daher, daß dasselbe, in Folge schlechter Anleitung, seine Zeit mit den Philosophemen gewöhnlicher, also unberufener Köpfe, oder gar windbeutel-

der Sophisten, die man ihm unverantwortlicher Weise anpries, vergeudet hat. Daher die Verworrenheit in den ersten Begriffen und überhaupt das unsäglich Rohe und Plumpe, welches aus der Hülle der Pretiosität und Prätensiosität, in den eigenen philosophischen Versuchen des so erzogenen Geschlechts, hervorsieht. Aber in einem heillosen Irrthum ist Der befangen, welcher vermeint, er könne Kants Philosophie aus den Darstellungen Anderer davon kennen lernen. Vielmehr muß ich vor dergleichen Relationen, zumal aus neuerer Zeit, ernstlich warnen: und gar in diesen allerletzten Jahren sind mir in Schriften der Hegelianer Darstellungen der Kantischen Philosophie vorgekommen, die wirklich ins Fabelhafte gehen. Wie sollten auch die schon in frischer Jugend durch den Unsinn der Hegelei verrenkten und verdorbenen Köpfe noch fähig seyn, Kants tiefsinnigen Untersuchungen zu folgen? Sie sind früh gewöhnt, den hohlsten Wortkram für philosophische Gedanken, die armsäligsten Sophismen für Scharfsinn, und läppischen Aberwitz für Dialektik zu halten, und durch das Aufnehmen rasender Wortzusammenstellungen, bei denen etwas zu denken der Geist sich vergeblich martert und erschöpft, sind ihre Köpfe desorganisirt. Für sie gehört keine Kritik der Vernunft, für sie keine Philosophie: für sie gehört eine medicina mentis, zunächst als Kathartikon etwan un petit cours de sens commonologie, und dann muß man weiter sehen, ob bei ihnen noch jemals von Philosophie die Rede seyn kann. — Die Kantische Lehre also wird man vergeblich irgend wo anders suchen, als in Kants eigenen Werken: diese aber sind durchweg belehrend, selbst da wo er irrt, selbst da wo er fehlt. In Folge seiner Originalität gilt von ihm im höchsten Grade was eigentlich von allen ächten Philosophen gilt: nur aus ihren eigenen Schriften lernt man sie kennen; nicht aus den Berichten Anderer. Denn die Gedanken jener außerordentlichen Geister können die Filtration durch den gewöhnlichen Kopf hindurch nicht vertragen. Geboren hinter den breiten, hohen, schön gewölbten Stirnen, unter welchen strahlende Augen hervor-

leuchten, kommen sie, wenn versetzt in die enge Behausung und niedrige Bedachung der engen, gedrückten, dickwändigen Schädel, aus welchen stumpfe, auf persönliche Zwecke gerichtete Blicke hervorspähen, um alle Kraft und alles Leben, und sehen sich selber nicht mehr ähnlich. Ja, man kann sagen, diese Art Köpfe wirken wie unebene Spiegel, in denen Alles sich verrenkt, verzerrt, das Ebenmaaß seiner Schönheit verliert und eine Fratze darstellt. Nur von ihren Urhebern selbst kann man die philosophischen Gedanken empfangen: daher hat wer sich zur Philosophie getrieben fühlt, die unsterblichen Lehrer derselben im stillen Heiligthum ihrer Werke selbst aufzusuchen. Die Hauptkapitel eines jeden dieser ächten Philosophen werden in ihre Lehren hundert Mal mehr Einsicht verschaffen, als die schleppenden und schielenden Relationen darüber, welche Alltagsköpfe zu Stande bringen, die noch zudem meistens tief befangen sind in der jedesmaligen Modephilosophie, oder ihrer eigenen Herzensmeinung. Aber es ist zum Erstaunen, wie entschieden das Publikum vorzugsweise nach jenen Darstellungen aus zweiter Hand greift. Hiebei scheint in der That die Wahlverwandtschaft zu wirken, vermöge welcher die gemeine Natur zu ihres Gleichen gezogen wird und demnach sogar was ein großer Geist gesagt hat lieber von ihres Gleichen vernehmen will. Vielleicht beruht Dies auf dem selben Princip mit dem System des wechselseitigen Unterrichts, nach welchem Kinder am besten von ihres Gleichen lernen.

Jetzt noch ein Wort für die Philosophieprofessoren. — Die Sagacität, den richtigen und feinen Takt, womit sie meine Philosophie, gleich bei ihrem Auftreten, als etwas ihren eigenen Bestrebungen ganz Heterogenes, wohl gar Gefährliches, oder, populär zu reden, etwas das nicht in ihren Kram paßt, erkannt haben, so wie die sichere und scharfsinnige Politik, vermöge derer sie das ihr gegen-

über allein richtige Verfahren sogleich herausfanden, die vollkommene Einmüthigkeit, mit der sie dasselbe in Anwendung brachten, endlich die Beharrlichkeit, mit welcher sie ihm treu geblieben sind, — habe ich von jeher bewundern müssen. Dieses Verfahren, welches nebenbei sich auch durch die überaus leichte Ausführbarkeit empfiehlt, besteht bekanntlich im gänzlichen Ignoriren und dadurch im Sekretiren, — nach Goethe's maliziösem Ausdruck, welcher eigentlich das Unterschlagen des Wichtigen und Bedeutenden besagt. Die Wirksamkeit dieses stillen Mittels wird erhöht durch den Korybantenlärm, mit welchem die Geburt der Geisteskinder der Einverstandenen gegenseitig gefeiert wird, und welcher das Publikum nöthigt hinzusehen und die wichtigen Mienen gewahr zu werden, mit welchen man sich darüber begrüßt. Wer könnte das Zweckmäßige dieses Verfahrens verkennen? Ist doch gegen den Grundsatz primum vivere, deinde philosophari nichts einzuwenden. Die Herren wollen leben und zwar von der Philosophie leben: an diese sind sie, mit Weib und Kind, gewiesen, und haben, trotz dem povera e nuda vai filosofia des Petrarka, es darauf gewagt. Nun ist aber meine Philosophie ganz und gar nicht darauf eingerichtet, daß man von ihr leben könnte. Es fehlt ihr dazu an den ersten, für eine wohlbesoldete Katheder-philosophie unerläßlichen Requisiten, zunächst gänzlich an einer spekulativen Theologie, welche doch gerade — dem leidigen Kant mit seiner Vernunftkritik zum Trotz — das Hauptthema aller Philosophie seyn soll und muß, wenn gleich diese dadurch die Aufgabe erhält, immerfort von dem zu reden, wovon sie schlechterdings nichts wissen kann; ja, die meinige statuirt nicht ein Mal die von den Philosophieprofessoren so klug ersonnene und ihnen unentbehrlich gewordene Fabel von einer unmittelbar und absolut erkennenden, anschauenden oder vernehmenden Vernunft, die man nur gleich Anfangs seinen Lesern aufzubinden braucht, um nachher in das von Kant unserer Erkenntniß gänzlich und auf immer abgesperrte Gebiet jenseit der Möglichkeit aller Erfahrung, auf die bequemste Weise

von der Welt, gleichsam mit vier Pferden einzufahren, woselbst man sodann gerade die Grunddogmen des modernen, judaisirenden, optimistischen Christenthums unmittelbar offenbart und auf das schönste zurechtgelegt vorfindet. Was nun, in aller Welt, geht meine, dieser wesentlichen Requisiten ermangelnde, rücksichtslose und nahrungslose, grüblerische Philosophie, — welche zu ihrem Nordstern ganz allein die Wahrheit, die nackte, unbelohnte, unbefreundete, oft verfolgte Wahrheit hat und, ohne rechts oder links zu blicken, gerade auf diese zusteuert, — jene alma mater, die gute, nahrhafte Universitätsphilosophie an, welche, mit hundert Absichten und tausend Rücksichten belastet, behutsam ihres Weges daherlavirt kommt, indem sie allezeit die Furcht des Herrn, den Willen des Ministeriums, die Satzungen der Landeskirche, die Wünsche des Verlegers, den Zuspruch der Studenten, die gute Freundschaft der Kollegen, den Gang der Tagespolitik, die momentane Richtung des Publikums und was noch Alles vor Augen hat? Oder was hat mein stilles, ernstes Forschen nach Wahrheit gemein mit dem gellenden Schulgezänke der Katheder und Bänke, dessen innerste Triebfedern stets persönliche Zwecke sind? Vielmehr sind beide Arten der Philosophie sich von Grund aus heterogen. Darum auch giebt es mit mir keinen Kompromiß und keine Kameradschaft, und findet bei mir Keiner seine Rechnung, als etwan Der, welcher nichts, als die Wahrheit suchte; also keine der philosophischen Parteien des Tages: denn sie alle verfolgen ihre Absichten; ich aber habe bloße Einsichten zu bieten, die zu keiner von jenen passen, weil sie eben nach keiner gemodelt sind. Damit aber meine Philosophie selbst kathederfähig würde, müßten erst ganz andere Zeiten heraufgezogen seyn. — Das wäre also etwas Schönes, wenn so eine Philosophie, von der man gar nicht leben kann, Luft und Licht, wohl gar allgemeine Beachtung gewönne! Mithin war Dies zu verhüten und mußten dagegen Alle für Einen Mann stehen. Beim Bestreiten und Widerlegen aber hat man nicht so leichtes Spiel: auch ist Dies schon darum ein mißliches Mittel,

weil es die Aufmerksamkeit des Publikums auf die Sache hinlenkt, und diesem das Lesen meiner Schriften den Geschmack an den Lukubrationen der Philosophieprofessoren verderben könnte. Denn wer den Ernst gekostet hat, dem wird der Spaaß, zumal von der langweiligen Art, nicht mehr munden. Demnach ist also das so einmüthig ergriffene schweigende System das allein richtige, und kann ich nur rathen, dabei zu bleiben und damit fortzufahren, so lange es geht, so lange bis nämlich einst aus dem Ignoriren die Ignoranz abgeleitet wird: dann wird es zum Einlenken gerade noch Zeit seyn. Unterweilen bleibt ja doch Jedem unbenommen, sich hier und da ein Federchen zu eigenem Gebrauch auszurupfen, da zu Hause der Ueberfluß an Gedanken nicht sehr drückend zu seyn pflegt. So kann denn das Ignorir- und Schweigesystem noch eine gute Weile vorhalten, wenigstens die Spanne Zeit, die ich noch zu leben haben mag; womit schon viel gewonnen ist. Wenn auch dazwischen hie und da eine indiskrete Stimme sich hat vernehmen lassen, so wird sie doch bald übertäubt vom lauten Vortrag der Professoren, welche das Publikum von ganz andern Dingen, mit wichtiger Miene, zu unterhalten wissen. Ich rathe jedoch, auf die Einmüthigkeit des Verfahrens etwas strenger zu halten und besonders die jungen Leute zu überwachen, als welche bisweilen schrecklich indiskret sind. Denn selbst so kann ich doch nicht verbürgen, daß das belobte Verfahren für immer vorhalten wird, und kann für den endlichen Ausgang nicht einstehen. Es ist nämlich eine eigene Sache um die Lenkung des im Ganzen guten und folgsamen Publikums. Wenn wir auch so ziemlich zu allen Zeiten die Gorgiasse und Hippiasse oben auf sehen, das Absurde in der Regel kulminirt und es unmöglich scheint, daß durch den Chorus der Bethörer und Bethörten die Stimme des Einzelnen je durchdränge; — so bleibt dennoch jederzeit den ächten Werken eine ganz eigenthümliche, stille, langsame, mächtige Wirkung, und wie durch ein Wunder sieht man sie endlich aus dem Getümmel sich erheben, gleich

einem Aerostaten, der aus dem dicken Dunstkreise dieses Erdenraums in reinere Regionen emporschwebt, wo er, ein Mal angekommen, stehen bleibt, und Keiner mehr ihn herabzuziehen vermag.

Geschrieben in Frankfurt a. M. im Februar 1844.

Vorrede zur dritten Auflage.

Das Wahre und Aechte würde leichter in der Welt Raum gewinnen, wenn nicht Die, welche unfähig sind, es hervorzubringen, zugleich verschworen wären, es nicht aufkommen zu lassen. Dieser Umstand hat schon Manches, das der Welt zu Gute kommen sollte, gehemmt und verzögert, wo nicht gar erstickt. Für mich ist seine Folge gewesen, daß, obwohl ich erst dreißig Jahre zählte, als die erste Auflage dieses Werkes erschien, ich diese dritte nicht früher, als im zweiundsiebenzigsten erlebe. Darüber jedoch finde ich Trost in Petrarka's Worten: si quis, tota die currens, pervenit ad vesperam, satis est (de vera sapientia, p. 140). Bin ich zuletzt doch auch angelangt und habe die Befriedigung, am Ende meiner Laufbahn den Anfang meiner Wirksamkeit zu sehen, unter der Hoffnung, daß sie, einer alten Regel gemäß, in dem Verhältniß lange dauern wird, als sie spät angefangen hat. —

Der Leser wird in dieser dritten Auflage nichts von Dem vermissen, was die zweite enthält, wohl aber beträchtlich mehr erhalten, indem sie, vermöge der ihr gegebenen Zusätze, bei gleichem Druck, 136 Seiten mehr hat, als die zweite.

Sieben Jahre nach dem Erscheinen der zweiten Auflage habe ich zwei Bände „Parerga und Paralipomena" herausgegeben. Das unter letzterem Namen Begriffene besteht in Zusätzen zur systematischen Darstellung meiner Philosophie und würde seine richtige Stelle in diesen Bänden gefunden haben: allein ich mußte es damals unterbringen wo ich konnte, da es sehr zweifelhaft war, ob ich diese dritte Auflage erleben würde. Man findet es im zweiten Bande besagter Parerga und wird es an den Ueberschriften der Kapitel leicht erkennen.

Frankfurt a. M. im September 1859.

Vorrede des Herausgebers zur vierten Auflage.

Wie von seinen andern Schriften, so hat Schopenhauer auch von der dritten Auflage der „Welt als Wille und Vorstellung" ein mit Papier durchschossenes Exemplar hinterlassen, in welches er diejenigen Verbesserungen und Zusätze eingetragen, die für die folgende Auflage benutzt werden sollten. Diese sind jedoch hier nicht so zahlreich, wie die zu den andern Schriften hinterlassenen, ausgefallen, was sich daraus erklären läßt, daß die dritte Auflage der „Welt als Wille und Vorstellung" im Jahre 1859 erschien, Schopenhauer aber schon im nächstfolgenden Jahre starb, also nicht mehr so viel Zeit zum gelegentlichen Eintragen von Verbesserungen und Zusätzen hatte, wie bei den andern, lange vor seinem Tode erschienenen Auflagen seiner Schriften. Während daher die dritte Auflage der „Welt als Wille und Vorstellung" 136 Seiten mehr hat, als die zweite, so hat die hier vorliegende vierte Auflage bei gleichem Druck nur einige Seiten mehr, als die dritte.

Ich habe die von Schopenhauer zu dieser Auflage hinterlassenen Zusätze an den von ihm bezeichneten Stellen theils in den Text aufgenommen, theils als Anmerkungen unter den Text gesetzt; umstehend findet sich ein Verzeichniß derselben.

Die von ihm gemachten Verbesserungen beschränken sich auf einige Wortänderungen, auf Berichtigung einiger Citate und Berichtigung der in der dritten Auflage stehen gebliebenen Druckfehler.

Die hier vorliegende vierte Auflage des Schopenhauer'schen Hauptwerks weicht also im Ganzen nur wenig von der dritten ab.

Berlin, im Mai 1873.

Julius Frauenstädt.

Verzeichniß der Zusätze zur vierten Auflage der „Welt als Wille und Vorstellung".

Zusätze im ersten Bande.

Seite 263, Zeile 3 von oben, die Worte „wiewohl vom Xenophontischen Sokrates ausgesprochene" nebst dem Citat.
» 412, Zeile 8 von oben, die Worte „Wenn ein Fürst" bis „wiederholen würde."
» 463, die Anmerkung unter dem Text.
» 487, die Anmerkung unter dem Text.

Zusätze im zweiten Bande.

Seite 12, die Anmerkung unter dem Text.
» 35, die Anmerkung unter dem Text.
» 40, Zeile 19 von oben, die Worte „Wenn die Arithmetik" bis „Gewißheit".
» 88, Zeile 14 von oben, die Worte „wie die größte Wärme" bis „abnehmen".
» 136, die Anmerkung unter dem Text.
» 142, Zeile 5 von oben, die Worte „Die selbe Distinktion" bis „auseinandergesetzt ist".
» 303, Zeile 1 von unten, die Worte „(als welche stets schockweise vorhanden sind)".
» 311, Zeile 9 von oben, die Worte „Dieses bezeichnet" bis „Pratschna Paramita".
» 405, die Anmerkung unter dem Text.
» 486, die Anmerkung unter dem Text.
» 500, Zeile 9 von oben, die Worte „Euripides selbst sagt" nebst dem Citat in Parenthese.
» 548, die Anmerkung unter dem Text.
» 549, die Anmerkung unter dem Text.
» 581, die Anmerkung unter dem Text.
» 596, Zeile 6 von unten, die Worte „Daß schon den Griechen" bis „Platon" nebst dem Citat in Parenthese.
» 604, die Anmerkung unter dem Text.
» 644, Zeile 16 von unten, die Worte „In Xenophons Memorabilien" bis „gar keine Weiber".

Seite 662, die Anmerkung unter dem Text „Alles was wir anfassen“ u. s. w.
» 675, Zeile 11 von oben, die Worte „Auch Baltazar Gracian“ bis „darstellt“.
» 701, die Anmerkung unter dem Text.
» 736, Zeile 3 von oben, die Worte „In Uebereinstimmung“ bis „finden“.

Erstes Buch.

Der Welt als Vorstellung

erste Betrachtung:

Die Vorstellung unterworfen dem Satze vom Grunde: das Objekt der Erfahrung und Wissenschaft.

Sors de l'enfance, ami, réveille-toi!
Jean-Jacques Rousseau.

§. 1.

„Die Welt ist meine Vorstellung:“ — dies ist eine Wahrheit, welche in Beziehung auf jedes lebende und erkennende Wesen gilt; wiewohl der Mensch allein sie in das reflektirte abstrakte Bewußtseyn bringen kann: und thut er dies wirklich; so ist die philosophische Besonnenheit bei ihm eingetreten. Es wird ihm dann deutlich und gewiß, daß er keine Sonne kennt und keine Erde; sondern immer nur ein Auge, das eine Sonne sieht, eine Hand, die eine Erde fühlt; daß die Welt, welche ihn umgiebt, nur als Vorstellung da ist, d. h. durchweg nur in Beziehung auf ein Anderes, das Vorstellende, welches er selbst ist. — Wenn irgend eine Wahrheit a priori ausgesprochen werden kann, so ist es diese: denn sie ist die Aussage derjenigen Form aller möglichen und erdenklichen Erfahrung, welche allgemeiner, als alle andern, als Zeit, Raum und Kausalität ist: denn alle diese setzen jene eben schon voraus, und wenn jede dieser Formen, welche alle wir als so viele besondere Gestaltungen des Satzes vom Grunde erkannt haben, nur für eine besondere Klasse von Vorstellungen gilt; so ist dagegen das Zerfallen in Objekt und Subjekt die gemeinsame Form aller jener Klassen, ist diejenige Form, unter welcher allein irgend eine Vorstellung, welcher Art sie auch sei, abstrakt oder intuitiv, rein oder empirisch, nur überhaupt möglich und denkbar ist. Keine Wahrheit ist also gewisser, von allen andern unabhängiger und eines Beweises weniger bedürftig, als diese, daß Alles, was für die Erkenntniß da ist, also diese ganze Welt,

nur Objekt in Beziehung auf das Subjekt ist, Anschauung des Anschauenden, mit Einem Wort, Vorstellung. Natürlich gilt Dieses, wie von der Gegenwart, so auch von jeder Vergangenheit und jeder Zukunft, vom Fernsten, wie vom Nahen: denn es gilt von Zeit und Raum selbst, in welchen allein sich dieses alles unterscheidet. Alles, was irgend zur Welt gehört und gehören kann, ist unausweichbar mit diesem Bedingtseyn durch das Subjekt behaftet, und ist nur für das Subjekt da. Die Welt ist Vorstellung.

Neu ist diese Wahrheit keineswegs. Sie lag schon in den skeptischen Betrachtungen, von welchen Kartesius ausging. Berkeley aber war der erste, welcher sie entschieden aussprach: er hat sich dadurch ein unsterbliches Verdienst um die Philosophie erworben, wenn gleich das Uebrige seiner Lehren nicht bestehen kann. Kants erster Fehler war die Vernachlässigung dieses Satzes, wie im Anhange ausgeführt ist. — Wie früh hingegen diese Grundwahrheit von den Weisen Indiens erkannt worden ist, indem sie als der Fundamentalsatz der dem Vyasa zugeschriebenen Vedantaphilosophie auftritt, bezeugt W. Jones, in der letzten seiner Abhandlungen: on the philosophy of the Asiatics; Asiatic researches, Vol. IV, p. 164: the fundamental tenet of the Vedanta school consisted not in denying the existence of matter, that is of solidity, impenetrability, and extended figure (to deny which would be lunacy), but in correcting the popular notion of it, and in contending that it has no essence independent of mental perception; that existence and perceptibility are convertible terms*). Diese Worte drücken das Zusammenbestehn der empirischen Realität mit der transscendentalen Idealität hinlänglich aus.

Also nur von der angegebenen Seite, nur sofern sie Vorstellung ist, betrachten wir die Welt in diesem ersten Buche. Daß

*) Das Grunddogma der Vedantaschule bestand nicht im Ableugnen des Daseyns der Materie, d. h. der Solidität, Undurchdringlichkeit und Ausdehnung (welche zu leugnen Wahnsinn wäre), sondern in der Berichtigung des gewöhnlichen Begriffs derselben, durch die Behauptung, daß sie kein von der erkennenden Auffassung unabhängiges Daseyn habe; indem Daseyn und Wahrnehmbarkeit Wechselbegriffe seien.

jedoch diese Betrachtung, ihrer Wahrheit unbeschadet, eine einseitige, folglich durch irgend eine willkürliche Abstraktion hervorgerufen ist, kündigt Jedem das innere Widerstreben an, mit welchem er die Welt als seine bloße Vorstellung annimmt; welcher Annahme er sich andererseits doch nimmermehr entziehen kann. Die Einseitigkeit dieser Betrachtung aber wird das folgende Buch ergänzen, durch eine Wahrheit, welche nicht so unmittelbar gewiß ist, wie die, von der wir hier ausgehen; sondern zu welcher nur tiefere Forschung, schwierigere Abstraktion, Trennung des Verschiedenen und Vereinigung des Identischen führen kann, — durch eine Wahrheit, welche sehr ernst und Jedem, wo nicht furchtbar, doch bedenklich seyn muß, nämlich diese, daß eben auch er sagen kann und sagen muß: „die Welt ist mein Wille." —

Bis dahin aber, also in diesem ersten Buch, ist es nöthig, unverwandt diejenige Seite der Welt zu betrachten, von welcher wir ausgehen, die Seite der Erkennbarkeit, und demnach, ohne Widerstreben, alle irgend vorhandenen Objekte, ja sogar den eigenen Leib (wie wir bald näher erörtern werden) nur als Vorstellung zu betrachten, bloße Vorstellung zu nennen. Das, wovon hierbei abstrahirt wird, ist, wie später hoffentlich Jedem gewiß seyn wird, immer nur der Wille, als welcher allein die andere Seite der Welt ausmacht: denn diese ist, wie einerseits durch und durch Vorstellung, so andererseits durch und durch Wille. Eine Realität aber, die keines von diesen Beiden wäre, sondern ein Objekt an sich (zu welcher auch Kants Ding an sich ihm leider unter den Händen ausgeartet ist), ist ein erträumtes Unding und dessen Annahme ein Irrlicht in der Philosophie.

§. 2.

Dasjenige, was Alles erkennt und von Keinem erkannt wird, ist das Subjekt. Es ist sonach der Träger der Welt, die durchgängige, stets vorausgesetzte Bedingung alles Erscheinenden, alles Objekts: denn nur für das Subjekt ist, was nur immer da ist. Als dieses Subjekt findet Jeder sich selbst, jedoch nur sofern er erkennt, nicht sofern er Objekt der Erkenntniß ist. Objekt ist aber schon sein Leib, welchen selbst wir daher, von diesem Standpunkt aus, Vorstellung nennen. Denn der Leib ist Objekt unter

Objekten und den Gesetzen der Objekte unterworfen, obwohl er unmittelbares Objekt ist*). Er liegt, wie alle Objekte der Anschauung, in den Formen alles Erkennens, in Zeit und Raum, durch welche die Vielheit ist. Das Subjekt aber, das Erkennende, nie Erkannte, liegt auch nicht in diesen Formen, von denen selbst es vielmehr immer schon vorausgesetzt wird: ihm kommt also weder Vielheit, noch deren Gegensatz, Einheit, zu. Wir erkennen es nimmer, sondern es eben ist es, das erkennt, wo nur erkannt wird.

Die Welt als Vorstellung also, in welcher Hinsicht allein wir sie hier betrachten, hat zwei wesentliche, nothwendige und untrennbare Hälften. Die eine ist das Objekt: dessen Form ist Raum und Zeit, durch diese die Vielheit. Die andere Hälfte aber, das Subjekt, liegt nicht in Raum und Zeit: denn sie ist ganz und ungetheilt in jedem vorstellenden Wesen; daher ein einziges von diesen, eben so vollständig, als die vorhandenen Millionen, mit dem Objekt die Welt als Vorstellung ergänzt: verschwände aber auch jenes einzige; so wäre die Welt als Vorstellung nicht mehr. Diese Hälften sind daher unzertrennlich, selbst für den Gedanken: denn jede von beiden hat nur durch und für die andere Bedeutung und Daseyn, ist mit ihr da und verschwindet mit ihr. Sie begränzen sich unmittelbar: wo das Objekt anfängt, hört das Subjekt auf. Die Gemeinschaftlichkeit dieser Gränze zeigt sich eben darin, daß die wesentlichen und daher allgemeinen Formen alles Objekts, welche Zeit, Raum und Kausalität sind, auch ohne die Erkenntniß des Objekts selbst, vom Subjekt ausgehend gefunden und vollständig erkannt werden können, d. h. in Kants Sprache, a priori in unserm Bewußtseyn liegen. Dieses entdeckt zu haben, ist ein Hauptverdienst Kants und ein sehr großes. Ich behaupte nun überdies, daß der Satz vom Grunde der gemeinschaftliche Ausdruck für alle diese uns a priori bewußten Formen des Objekts ist, und daß daher Alles, was wir rein a priori wissen, nichts ist, als eben der Inhalt jenes Satzes und was aus diesem folgt, in ihm also eigentlich unsere ganze a priori gewisse Erkenntniß ausgesprochen ist. In meiner Abhandlung über den Satz vom Grunde habe ich ausführlich gezeigt, wie jedes irgend

*) Ueber den Satz vom Grunde, 2. Aufl., §. 22 (3. Aufl., §. 22).

mögliche Objekt demselben unterworfen ist, d. h. in einer nothwendigen Beziehung zu andern Objekten steht, einerseits als bestimmt, andererseits als bestimmend: dies geht so weit, daß das ganze Daseyn aller Objekte, sofern sie Objekte, Vorstellungen und nichts anderes sind, ganz und gar zurückläuft auf jene ihre nothwendige Beziehung zu einander, nur in solcher besteht, also gänzlich relativ ist: wovon bald ein Mehreres. Ich habe ferner gezeigt, daß, gemäß den Klassen, in welche die Objekte ihrer Möglichkeit nach zerfallen, jene nothwendige Beziehung, welche der Satz vom Grunde im Allgemeinen ausdrückt, in andern Gestalten erscheint; wodurch wiederum die richtige Eintheilung jener Klassen sich bewährt. Ich setze hier beständig alles dort Gesagte als bekannt und dem Leser gegenwärtig voraus: denn es würde, wenn es nicht dort schon gesagt wäre, hier seine nothwendige Stelle haben.

§. 3.

Der Hauptunterschied zwischen allen unsern Vorstellungen ist der des Intuitiven und Abstrakten. Letzteres macht nur eine Klasse von Vorstellungen aus, die Begriffe: und diese sind auf der Erde allein das Eigenthum des Menschen, dessen ihn von allen Thieren unterscheidende Fähigkeit zu denselben von jeher Vernunft genannt worden ist*). Wir werden weiterhin diese abstrakten Vorstellungen für sich betrachten, zuvörderst aber ausschließlich von der intuitiven Vorstellung reden. Diese nun befaßt die ganze sichtbare Welt, oder die gesammte Erfahrung, nebst den Bedingungen der Möglichkeit derselben. Es ist, wie gesagt, eine sehr wichtige Entdeckung Kants, daß eben diese Bedingungen, diese Formen derselben, d. h. das Allgemeinste in ihrer Wahrnehmung, das allen ihren Erscheinungen auf gleiche Weise Eigene, Zeit und Raum, auch für sich und abgesondert von ihrem Inhalt, nicht nur in abstracto gedacht, sondern auch unmittelbar angeschaut werden kann, und daß diese Anschauung nicht etwan

*) Kant allein hat diesen Begriff der Vernunft verwirrt, in welcher Hinsicht ich auf den Anhang verweise, wie auch auf meine „Grundprobleme der Ethik": Grundl. d. Moral, §. 6, S. 148—154, der ersten (und zweiten) Auflage.

ein durch Wiederholung von der Erfahrung entlehntes Phantasma ist, sondern so sehr unabhängig von der Erfahrung, daß vielmehr umgekehrt diese als von jener abhängig gedacht werden muß, indem die Eigenschaften des Raumes und der Zeit, wie sie die Anschauung a priori erkennt, für alle mögliche Erfahrung als Gesetze gelten, welchen gemäß diese überall ausfallen muß. Dieserhalb habe ich, in meiner Abhandlung über den Satz vom Grunde, Zeit und Raum, sofern sie rein und inhaltsleer angeschaut werden, als eine besondere und für sich bestehende Klasse von Vorstellungen betrachtet. So wichtig nun auch diese von Kant endeckte Beschaffenheit jener allgemeinen Formen der Anschauung ist, daß sie nämlich für sich und unabhängig von der Erfahrung anschaulich und ihrer ganzen Gesetzmäßigkeit nach erkennbar sind, worauf die Mathematik mit ihrer Unfehlbarkeit beruht; so ist es doch eine nicht minder beachtungswerthe Eigenschaft derselben, daß der Satz vom Grunde, der die Erfahrung als Gesetz der Kausalität und Motivation, und das Denken als Gesetz der Begründung der Urtheile bestimmt, hier in einer ganz eigenthümlichen Gestalt auftritt, der ich den Namen Grund des Seyns gegeben habe, und welche in der Zeit die Folge ihrer Momente, und im Raum die Lage seiner sich ins Unendliche wechselseitig bestimmenden Theile ist.

Wem aus der einleitenden Abhandlung die vollkommene Identität des Inhalts des Satzes vom Grunde, bei aller Verschiedenheit seiner Gestalten, deutlich geworden ist, der wird auch überzeugt seyn, wie wichtig zur Einsicht in sein innerstes Wesen gerade die Erkenntniß der einfachsten seiner Gestaltungen, als solcher, ist, und für diese haben wir die Zeit erkannt. Wie in ihr jeder Augenblick nur ist, sofern er den vorhergehenden, seinen Vater, vertilgt hat, um selbst wieder eben so schnell vertilgt zu werden; wie Vergangenheit und Zukunft (abgesehen von den Folgen ihres Inhalts) so nichtig als irgend ein Traum sind, Gegenwart aber nur die ausdehnungs- und bestandlose Gränze zwischen beiden ist; eben so werden wir dieselbe Nichtigkeit auch in allen andern Gestalten des Satzes vom Grunde wiedererkennen und einsehen, daß wie die Zeit, so auch der Raum, und wie dieser, so auch Alles, was in ihm und der Zeit zugleich ist, Alles also, was aus Ursachen und Motiven hervorgeht, nur ein relatives

Daseyn hat, nur durch und für ein Anderes, ihm gleichartiges, d. h. wieder nur eben so bestehendes, ist. Das Wesentliche dieser Ansicht ist alt: Herakleitos bejammerte in ihr den ewigen Fluß der Dinge; Platon würdigte ihren Gegenstand herab, als das immerdar Werdende, aber nie Seiende; Spinoza nannte es bloße Accidenzien der allein seienden und bleibenden einzigen Substanz; Kant setzte das so Erkannte als bloße Erscheinung dem Dinge an sich entgegen; endlich die uralte Weisheit der Inder spricht: „es ist die Maja, der Schleier des Truges, welcher die Augen der Sterblichen umhüllt und sie eine Welt sehen läßt, von der man weder sagen kann, daß sie sei, noch auch, daß sie nicht sei: denn sie gleicht dem Traume, gleicht dem Sonnenglanz auf dem Sande, welchen der Wanderer von ferne für ein Wasser hält, oder auch dem hingeworfenen Strick, den er für eine Schlange ansieht.“ (Diese Gleichnisse finden sich in unzähligen Stellen der Veden und Puranas wiederholt.) Was Alle diese aber meinten und wovon sie reden, ist nichts Anderes, als was auch wir jetzt eben betrachten: die Welt als Vorstellung, unterworfen dem Satze des Grundes.

§. 4.

Wer die Gestaltung des Satzes vom Grunde, welche in der reinen Zeit als solcher erscheint und auf der alles Zählen und Rechnen beruht, erkannt hat, der hat eben damit auch das ganze Wesen der Zeit erkannt. Sie ist weiter nichts, als eben jene Gestaltung des Satzes vom Grunde, und hat keine andere Eigenschaft. Succession ist die Gestalt des Satzes vom Grunde in der Zeit; Succession ist das ganze Wesen der Zeit. — Wer ferner den Satz vom Grunde, wie er im bloßen reinangeschauten Raum herrscht, erkannt hat, der hat eben damit das ganze Wesen des Raumes erschöpft; da dieser durch und durch nichts Anderes ist, als die Möglichkeit der wechselseitigen Bestimmungen seiner Theile durch einander, welche Lage heißt. Die ausführliche Betrachtung dieser und Niederlegung der sich daraus ergebenden Resultate in abstrakte Begriffe, zu bequemerer Anwendung, ist der Inhalt der ganzen Geometrie. — Eben so nun, wer diejenige Gestaltung des Satzes vom Grunde, welche den Inhalt jener Formen (der

Zeit und des Raumes), ihre Wahrnehmbarkeit, d. i. die Materie, beherrscht, also das Gesetz der Kausalität erkannt hat; der hat eben damit das ganze Wesen der Materie als solcher erkannt: denn diese ist durch und durch nichts als Kausalität, welches Jeder unmittelbar einsieht, sobald er sich besinnt. Ihr Seyn nämlich ist ihr Wirken: kein anderes Seyn derselben ist auch nur zu denken möglich. Nur als wirkend füllt sie den Raum, füllt sie die Zeit: ihre Einwirkung auf das unmittelbare Objekt (das selbst Materie ist) bedingt die Anschauung, in der sie allein existirt: die Folge der Einwirkung jedes andern materiellen Objekts auf ein anderes wird nur erkannt, sofern das letztere jetzt anders als zuvor auf das unmittelbare Objekt einwirkt, besteht nur darin. Ursach und Wirkung ist also das ganze Wesen der Materie: ihr Seyn ist ihr Wirken. (Das Nähere hierüber in der Abhandlung über den Satz vom Grunde, §. 21, S. 77.) Höchst treffend ist daher im Deutschen der Inbegriff alles Materiellen Wirklichkeit genannt*), welches Wort viel bezeichnender ist, als Realität. Das, worauf sie wirkt, ist allemal wieder Materie: ihr ganzes Seyn und Wesen besteht also nur in der gesetzmäßigen Veränderung, die ein Theil derselben im andern hervorbringt, ist folglich gänzlich relativ, nach einer nur innerhalb ihrer Gränzen geltenden Relation, also eben wie die Zeit, eben wie der Raum.

Zeit aber und Raum, jedes für sich, sind auch ohne die Materie anschaulich vorstellbar; die Materie aber nicht ohne jene. Schon die Form, welche von ihr unzertrennlich ist, setzt den Raum voraus, und ihr Wirken, in welchem ihr ganzes Daseyn besteht, betrifft immer eine Veränderung, also eine Bestimmung der Zeit. Aber Zeit und Raum werden nicht bloß jedes für sich von der Materie vorausgesetzt, sondern eine Vereinigung beider macht ihr Wesen aus, eben weil dieses, wie gezeigt, im Wirken, in der Kausalität, besteht. Alle gedenkbaren, unzähligen Erscheinungen und Zustände nämlich könnten im unendlichen Raum, ohne sich zu beengen, neben einander liegen, oder auch in der unendlichen Zeit, ohne sich zu stören, aufeinander folgen; daher dann eine nothwendige Beziehung derselben auf einander und eine Regel,

*) Mira in quibusdam rebus verborum proprietas est, et consuetudo sermonis antiqui quaedam efficacissimis notis signat. *Seneca* epist. 81.

welche sie dieser gemäß bestimmte, keineswegs nöthig, ja nicht einmal anwendbar wäre: folglich gäbe es alsdann, bei allem Nebeneinander im Raum und allem Wechsel in der Zeit, so lange jede dieser beiden Formen für sich, und ohne Zusammenhang mit der andern ihren Bestand und Lauf hätte, noch gar keine Kausalität, und da diese das eigentliche Wesen der Materie ausmacht, auch keine Materie. — Nun aber erhält das Gesetz der Kausalität seine Bedeutung und Nothwendigkeit allein dadurch, daß das Wesen der Veränderung nicht im bloßen Wechsel der Zustände an sich, sondern vielmehr darin besteht, daß an demselben Ort im Raum jetzt ein Zustand ist und darauf ein anderer, und zu einer und derselben bestimmten Zeit hier dieser Zustand und dort jener: nur diese gegenseitige Beschränkung der Zeit und des Raumes durch einander giebt einer Regel, nach der die Veränderung vorgehen muß, Bedeutung und zugleich Nothwendigkeit. Was durch das Gesetz der Kausalität bestimmt wird, ist also nicht die Succession der Zustände in der bloßen Zeit, sondern diese Succession in Hinsicht auf einen bestimmten Raum, und nicht das Daseyn der Zustände an einem bestimmten Ort, sondern an diesem Ort zu einer bestimmten Zeit. Die Veränderung, d. h. der nach dem Kausalgesetz eintretende Wechsel, betrifft also jedesmal einen bestimmten Theil des Raumes und einen bestimmten Theil der Zeit zugleich und im Verein. Demzufolge vereinigt die Kausalität den Raum mit der Zeit. Wir haben aber gefunden, daß im Wirken, also in der Kausalität, das ganze Wesen der Materie besteht: folglich müssen auch in dieser Raum und Zeit vereinigt seyn, d. h. sie muß die Eigenschaften der Zeit und die des Raumes, so sehr sich beide widerstreiten, zugleich an sich tragen, und was in jedem von jenen beiden für sich unmöglich ist, muß sie in sich vereinigen, also die bestandlose Flucht der Zeit mit dem starren unveränderlichen Beharren des Raumes, die unendliche Theilbarkeit hat sie von beiden. Diesem gemäß finden wir durch sie zuvörderst das Zugleichseyn herbeigeführt, welches weder in der bloßen Zeit, die kein Nebeneinander, noch im bloßen Raum, der kein Vor, Nach oder Jetzt kennt, seyn konnte. Das Zugleichseyn vieler Zustände aber macht eigentlich das Wesen der Wirklichkeit aus: denn durch dasselbe wird allererst die Dauer möglich, indem nämlich diese nur erkennbar ist an dem Wechsel des mit dem

Dauernden zugleich Vorhandenen: aber auch nur mittelst des Dauernden im Wechsel erhält dieser jetzt den Charakter der Veränderung, d. h. des Wandels der Qualität und Form, beim Beharren der Substanz, d. i. der Materie*). Im bloßen Raum wäre die Welt starr und unbeweglich: kein Nacheinander, keine Veränderung, kein Wirken: eben mit dem Wirken ist aber auch die Vorstellung der Materie aufgehoben. In der bloßen Zeit wiederum wäre alles flüchtig: kein Beharren, kein Nebeneinander und daher kein Zugleich, folglich keine Dauer: also wieder auch keine Materie. Erst durch die Vereinigung von Zeit und Raum erwächst die Materie, d. i. die Möglichkeit des Zugleichseyns und dadurch der Dauer, durch diese wieder des Beharrens der Substanz, bei der Veränderung der Zustände**). Im Verein von Zeit und Raum ihr Wesen habend, trägt die Materie durchweg das Gepräge von beiden. Sie beurkundet ihren Ursprung aus dem Raum, theils durch die Form, die von ihr unzertrennlich ist, besonders aber (weil der Wechsel allein der Zeit angehört, in dieser allein und für sich aber nichts Bleibendes ist) durch ihr Beharren (Substanz), dessen Gewißheit a priori daher ganz und gar von der des Raumes abzuleiten ist***): ihren Ursprung aus der Zeit aber offenbart sie an der Qualität (Accidenz), ohne die sie nie erscheint, und welche schlechthin immer Kausalität, Wirken auf andere Materie, also Veränderung (ein Zeitbegriff) ist. Die Gesetzmäßigkeit dieses Wirkens aber bezieht sich immer auf Raum und Zeit zugleich und hat eben nur dadurch Bedeutung. Was für ein Zustand zu dieser Zeit an diesem Ort eintreten muß, ist die Bestimmung, auf welche ganz allein die Gesetzgebung der Kausalität sich erstreckt. Auf dieser Ableitung der Grundbestimmungen der Materie aus den uns a priori bewußten Formen unserer Erkenntniß beruht es, daß wir ihr gewisse Eigenschaften a priori zuerkennen, nämlich Raumerfüllung, d. i. Undurchdringlichkeit, d. i. Wirksamkeit, sodann Ausdehnung, unendliche Theilbarkeit, Beharrlichkeit, d. h. Unzerstörbarkeit, und endlich Beweglichkeit: hingegen ist die Schwere, ihrer Ausnahmslosigkeit ungeachtet, doch wohl der Erkenntniß a posteriori beizuzählen, obgleich Kant in den „Metaphys. Anfangsgr. d. Naturwiss.", S. 71 (Rosenkranz: Ausg., S. 372) sie als a priori erkennbar aufstellt.

*) Daß Materie und Substanz Eines sind, ist im Anhange ausgeführt.

**) Dies zeigt auch den Grund der Kantischen Erklärung der Materie, „daß sie sei das Bewegliche im Raum": denn Bewegung besteht nur in der Vereinigung von Raum und Zeit.

***) Nicht von der Erkenntniß der Zeit, wie Kant will, welches im Anhange ausgeführt.

Wie aber das Objekt überhaupt nur für das Subjekt da ist, als dessen Vorstellung; so ist jede besondere Klasse von Vorstellungen nur für eine eben so besondere Bestimmung im Subjekt da, die man ein Erkenntnißvermögen nennt. Das subjektive Korrelat von Zeit und Raum für sich, als leere Formen, hat Kant reine Sinnlichkeit genannt, welcher Ausdruck, weil Kant hier die Bahn brach, beibehalten werden mag; obgleich er nicht recht paßt, da Sinnlichkeit schon Materie voraussetzt. Das subjektive Korrelat der Materie oder der Kausalität, denn beide sind Eines, ist der Verstand, und er ist nichts außerdem. Kausalität erkennen ist seine einzige Funktion, seine alleinige Kraft, und es ist eine große, Vieles umfassende, von mannigfaltiger Anwendung, doch unverkennbarer Identität aller ihrer Aeußerungen. Umgekehrt ist alle Kausalität, also alle Materie, mithin die ganze Wirklichkeit, nur für den Verstand, durch den Verstand, im Verstande. Die erste, einfachste, stets vorhandene Aeußerung des Verstandes ist die Anschauung der wirklichen Welt: diese ist durchaus Erkenntniß der Ursache aus der Wirkung, daher ist alle Anschauung intellektual. Es könnte dennoch nie zu ihr kommen, wenn nicht irgend eine Wirkung unmittelbar erkannt würde und dadurch zum Ausgangspunkte diente. Dieses aber ist die Wirkung auf die thierischen Leiber. Insofern sind diese die unmittelbaren Objekte des Subjekts: die Anschauung aller andern Objekte ist durch sie vermittelt. Die Veränderungen, welche jeder thierische Leib erfährt, werden unmittelbar erkannt, d. h. empfunden, und indem sogleich diese Wirkung auf ihre Ursache bezogen wird, entsteht die Anschauung der letzteren als eines Objekts. Diese Beziehung ist kein Schluß in abstrakten Begriffen, geschieht nicht durch Reflexion, nicht mit Willkür, sondern unmittelbar, nothwendig und sicher. Sie ist die Erkenntnißweise des reinen Verstandes, ohne welchen es nie zur Anschauung käme; sondern nur ein dumpfes, pflanzenartiges Bewußtseyn der Veränderungen des

unmittelbaren Objekts übrig bliebe, die völlig bedeutungslos auf einander folgten, wenn sie nicht etwan als Schmerz oder Wollust eine Bedeutung für den Willen hätten. Aber wie mit dem Eintritt der Sonne die sichtbare Welt dasteht; so verwandelt der Verstand mit einem Schlage, durch seine einzige, einfache Funktion, die dumpfe, nichtssagende Empfindung in Anschauung. Was das Auge, das Ohr, die Hand empfindet, ist nicht die Anschauung: es sind bloße Data. Erst indem der Verstand von der Wirkung auf die Ursache übergeht, steht die Welt da, als Anschauung im Raume ausgebreitet, der Gestalt nach wechselnd, der Materie nach durch alle Zeit beharrend: denn er vereinigt Raum und Zeit in der Vorstellung Materie, d. i. Wirksamkeit. Diese Welt als Vorstellung ist, wie nur durch den Verstand, auch nur für den Verstand da. Im ersten Kapitel meiner Abhandlung „über das Sehn und die Farben" habe ich bereits auseinandergesetzt, wie aus den Datis, welche die Sinne liefern, der Verstand die Anschauung schafft, wie durch Vergleichung der Eindrücke, welche vom nämlichen Objekt die verschiedenen Sinne erhalten, das Kind die Anschauung erlernt, wie eben nur dieses den Aufschluß über so viele Sinnenphänomene giebt, über das einfache Sehen mit zwei Augen, über das Doppeltsehen beim Schielen, oder bei ungleicher Entfernung hinter einander stehender Gegenstände, die man zugleich ins Auge faßt, und über allen Schein, welcher durch eine plötzliche Veränderung an den Sinneswerkzeugen hervorgebracht wird. Viel ausführlicher und gründlicher jedoch habe ich diesen wichtigen Gegenstand behandelt in der zweiten Auflage der Abhdlg. über den Satz vom Grunde, §. 21. Alles daselbst Gesagte hätte hier seine nothwendige Stelle, müßte also eigentlich hier nochmals gesagt werden: da ich indessen fast so viel Widerwillen habe, mich selbst, als Andere abzuschreiben, auch nicht im Stande bin, es besser, als dort geschehen, darzustellen: so verweise ich darauf, statt es hier zu wiederholen, setze es nun aber auch als bekannt voraus.

Das Sehenlernen der Kinder und operirter Blindgebornen, das einfache Sehen des doppelt, mit zwei Augen, Empfundenen, das Doppeltsehen und Doppelttasten bei der Verrückung der Sinneswerkzeuge aus ihrer gewöhnlichen Lage, die aufrechte Erscheinung der Gegenstände, während ihr Bild im Auge verkehrt steht,

das Uebertragen der Farbe, welche bloß eine innere Funktion, eine polarische Theilung der Thätigkeit des Auges ist, auf die äußern Gegenstände, und endlich auch das Stereoskop — dies Alles sind feste und unwiderlegliche Beweise davon, daß alle Anschauung nicht bloß sensual, sondern intellektual, d. h. reine Verstandeserkenntniß der Ursache aus der Wirkung ist, folglich das Gesetz der Kausalität voraussetzt, von dessen Erkenntniß alle Anschauung, mithin alle Erfahrung, ihrer ersten und ganzen Möglichkeit nach, abhängt, nicht umgekehrt die Erkenntniß des Kausalgesetzes von der Erfahrung, welches letztere der Humische Skepticismus war, der erst hiedurch widerlegt ist. Denn die Unabhängigkeit der Erkenntniß der Kausalität von aller Erfahrung, d. h. ihre Apriorität, kann allein dargethan werden aus der Abhängigkeit aller Erfahrung von ihr: und dieses wieder kann allein geschehen, indem man auf die hier angegebene und an den soeben bezeichneten Stellen ausgeführte Art nachweist, daß die Erkenntniß der Kausalität in der Anschauung überhaupt, in deren Gebiet alle Erfahrung liegt, schon enthalten ist, also völlig a priori in Hinsicht auf die Erfahrung besteht, von ihr als Bedingung vorausgesetzt wird, nicht sie voraussetzt: nicht aber kann dasselbe dargethan werden auf die von Kant versuchte und von mir in der Abhandlung über den Satz vom Grunde §. 23 kritisirte Weise.

§. 5.

Man hüte sich aber vor dem großen Mißverständniß, daß, weil die Anschauung durch die Erkenntniß der Kausalität vermittelt ist, deswegen zwischen Objekt und Subjekt das Verhältniß von Ursach und Wirkung bestehe; da vielmehr dasselbe immer nur zwischen unmittelbarem und vermitteltem Objekt, also immer nur zwischen Objekten Statt findet. Eben auf jener falschen Voraussetzung beruht der thörichte Streit über die Realität der Außenwelt, in welchem sich Dogmatismus und Skepticismus gegenüberstehen und jener bald als Realismus, bald als Idealismus auftritt. Der Realismus setzt das Objekt als Ursach, und deren Wirkung ins Subjekt. Der Fichte'sche Idealismus macht das Objekt zur Wirkung des Subjekts. Weil nun aber, was nicht

genug eingeschärft werden kann, zwischen Subjekt und Objekt gar kein Verhältniß nach dem Satz vom Grunde Statt findet; so konnte auch weder die eine, noch die andere der beiden Behauptungen je bewiesen werden, und der Skepticismus machte auf beide siegreiche Angriffe. — Wie nämlich das Gesetz der Kausalität schon, als Bedingung, der Anschauung und Erfahrung vorhergeht, daher nicht aus diesen (wie Hume meinte) gelernt seyn kann; so gehen Objekt und Subjekt, schon als erste Bedingung, aller Erkenntniß, daher auch dem Satz vom Grunde überhaupt, vorher, da dieser nur die Form alles Objekts, die durchgängige Art und Weise seiner Erscheinung ist; das Objekt aber immer schon das Subjekt voraussetzt: zwischen beiden also kann kein Verhältniß von Grund und Folge seyn. Meine Abhandlung über den Satz vom Grunde soll eben dieses leisten, daß sie den Inhalt jenes Satzes als die wesentliche Form alles Objekts, d. h. als die allgemeine Art und Weise alles Objektseyns darstellt, als etwas, das dem Objekt als solchem zukommt: als solches aber setzt das Objekt überall das Subjekt voraus, als sein nothwendiges Korrelat: dieses bleibt also immer außerhalb des Gebietes der Gültigkeit des Satzes vom Grunde. Der Streit über die Realität der Außenwelt beruht eben auf jener falschen Ausdehnung der Gültigkeit des Satzes vom Grunde auch auf das Subjekt, und von diesem Mißverständnisse ausgehend konnte er sich selbst nie verstehen. Einerseits will der realistische Dogmatismus, die Vorstellung als Wirkung des Objekts betrachtend, diese beiden, Vorstellung und Objekt, die eben Eines sind, trennen und eine von der Vorstellung ganz verschiedene Ursache annehmen, ein Objekt an sich, unabhängig vom Subjekt: etwas völlig Undenkbares: denn eben schon als Objekt setzt es immer wieder das Subjekt voraus und bleibt daher immer nur dessen Vorstellung. Ihm stellt der Skepticismus, unter derselben falschen Voraussetzung, entgegen, daß man in der Vorstellung immer nur die Wirkung habe, nie die Ursache, also nie das Seyn, immer nur das Wirken der Objekte kenne; dieses aber mit jenem vielleicht gar keine Aehnlichkeit haben möchte, ja wohl gar überhaupt ganz fälschlich angenommen würde, da das Gesetz der Kausalität erst aus der Erfahrung angenommen sei, deren Realität nun wieder darauf beruhen soll. — Hierauf nun gehört

Beiden die Belehrung, erstlich, daß Objekt und Vorstellung das Selbe sind; dann, daß das Seyn der anschaulichen Objekte eben ihr Wirken ist, daß eben in diesem des Dinges Wirklichkeit besteht, und die Forderung des Daseyns des Objekts außer der Vorstellung des Subjekts und auch eines Seyns des wirklichen Dinges verschieden von seinem Wirken, gar keinen Sinn hat und ein Widerspruch ist; daß daher die Erkenntniß der Wirkungsart eines angeschauten Objekts eben auch es selbst erschöpft, sofern es Objekt, d. h. Vorstellung ist, da außerdem für die Erkenntniß nichts an ihm übrig bleibt. Insofern ist also die angeschaute Welt in Raum und Zeit, welche sich als lauter Kausalität kund giebt, vollkommen real, und ist durchaus das, wofür sie sich giebt, und sie giebt sich ganz und ohne Rückhalt, als Vorstellung, zusammenhängend nach dem Gesetz der Kausalität. Dieses ist ihre empirische Realität. Andererseits aber ist alle Kausalität nur im Verstande und für den Verstand, jene ganze wirkliche, d. i. wirkende Welt ist also als solche immer durch den Verstand bedingt und ohne ihn nichts. Aber nicht nur dieserhalb, sondern schon weil überhaupt kein Objekt ohne Subjekt sich ohne Widerspruch denken läßt, müssen wir dem Dogmatiker, der die Realität der Außenwelt als ihre Unabhängigkeit vom Subjekt erklärt, eine solche Realität derselben schlechthin ableugnen. Die ganze Welt der Objekte ist und bleibt Vorstellung, und eben deswegen durchaus und in alle Ewigkeit durch das Subjekt bedingt: d. h. sie hat transscendentale Idealität. Sie ist aber dieserwegen nicht Lüge, noch Schein: sie giebt sich als das, was sie ist, als Vorstellung, und zwar als eine Reihe von Vorstellungen, deren gemeinschaftliches Band der Satz vom Grunde ist. Sie ist als solche dem gesunden Verstande, selbst ihrer innersten Bedeutung nach, verständlich und redet eine ihm vollkommen deutliche Sprache. Bloß dem durch Vernünfteln verschrobenen Geist kann es einfallen, über ihre Realität zu streiten, welches allemal durch unrichtige Anwendung des Satzes vom Grunde geschieht, der zwar alle Vorstellungen, welcher Art sie auch seien, unter einander verbindet, keineswegs aber diese mit dem Subjekt, oder mit etwas, das weder Subjekt noch Objekt wäre, sondern bloß Grund des Objekts; ein Unbegriff, weil nur Objekte Grund seyn können und zwar immer wieder von Objekten. — Wenn man dem Ur-

sprung dieser Frage nach der Realität der Außenwelt noch genauer nachforscht, so findet man, daß außer jener falschen Anwendung des Satzes vom Grunde auf Das, was außer seinem Gebiete liegt, noch eine besondere Verwechselung seiner Gestalten hinzukommt, nämlich diejenige Gestalt, die er bloß in Hinsicht auf die Begriffe oder abstrakten Vorstellungen hat, wird auf die anschaulichen Vorstellungen, die realen Objekte, übertragen und ein Grund des Erkennens gefordert von Objekten, die keinen andern als einen Grund des Werdens haben können. Ueber die abstrakten Vorstellungen, die zu Urtheilen verknüpften Begriffe, herrscht der Satz vom Grunde allerdings in der Art, daß jedes derselben seinen Werth, seine Gültigkeit, seine ganze Existenz, hier *Wahrheit* genannt, einzig und allein hat durch die Beziehung des Urtheils auf etwas außer ihm, seinen Erkenntnißgrund, auf welchen also immer zurückgegangen werden muß. Ueber die realen Objekte hingegen, die anschaulichen Vorstellungen, herrscht der Satz vom Grunde nicht als Satz vom Grunde des *Erkennens*, sondern des *Werdens*, als Gesetz der Kausalität: jedes derselben hat ihm dadurch, daß es *geworden* ist, d. h. als Wirkung aus einer Ursache hervorgegangen ist, schon seine Schuld abgetragen: die Forderung eines Erkenntnißgrundes hat hier also keine Gültigkeit und keinen Sinn; sondern gehört einer ganz andern Klasse von Objekten an. Daher auch erregt die anschauliche Welt, so lange man bei ihr stehen bleibt, im Betrachter weder Skrupel noch Zweifel: es giebt hier weder Irrthum noch Wahrheit; diese sind ins Gebiet des Abstrakten, der Reflexion gebannt. Hier aber liegt für Sinne und Verstand die Welt offen da, giebt sich mit naiver Wahrheit für Das, was sie ist, für anschauliche Vorstellung, welche gesetzmäßig am Bande der Kausalität sich entwickelt.

So wie wir die Frage nach der Realität der Außenwelt bis hieher betrachtet haben, war sie immer hervorgegangen aus einer bis zum Mißverstehen ihrer selbst gehenden Verirrung der Vernunft, und insofern war die Frage nur durch Aufklärung ihres Inhalts zu beantworten. Sie mußte, nach Erforschung des ganzen Wesens des Satzes vom Grunde, der Relation zwischen Objekt und Subjekt und der eigentlichen Beschaffenheit der sinnlichen Anschauung, sich selbst aufheben, weil ihr eben gar keine

Bedeutung mehr blieb. Allein jene Frage hat noch einen andern, von dem bisher angegebenen, rein spekulativen, gänzlich verschiedenen Ursprung, einen eigentlich empirischen, obwohl sie auch so noch immer in spekulativer Absicht aufgeworfen wird, und sie hat in dieser Bedeutung einen viel verständlicheren Sinn, als in jener ersteren, nämlich folgenden: wir haben Träume; ist nicht etwan das ganze Leben ein Traum? — oder bestimmter: giebt es ein sicheres Kriterium zwischen Traum und Wirklichkeit? zwischen Phantasmen und realen Objekten? — Das Vorgeben der geringern Lebhaftigkeit und Deutlichkeit der geträumten, als der wirklichen Anschauung, verdient gar keine Berücksichtigung; da noch Keiner diese beiden zum Vergleich neben einander gehalten hat; sondern man nur die *Erinnerung* des Traumes vergleichen konnte mit der gegenwärtigen Wirklichkeit. — Kant löst die Frage so: „Der Zusammenhang der Vorstellungen unter sich nach dem Gesetze der Kausalität unterscheidet das Leben vom Traum." — Aber auch im Traume hängt alles Einzelne ebenfalls nach dem Satze vom Grunde in allen seinen Gestalten zusammen, und dieser Zusammenhang bricht bloß ab zwischen dem Leben und dem Traume und zwischen den einzelnen Träumen. Kants Antwort könnte daher nur noch so lauten: der *lange* Traum (das Leben) hat in sich durchgängigen Zusammenhang gemäß dem Satze vom Grunde, nicht aber mit den *kurzen* Träumen; obgleich jeder von diesen in sich denselben Zusammenhang hat: zwischen diesen und jenem also ist jene Brücke abgebrochen und daran unterscheidet man beide. — Jedoch eine Untersuchung, ob etwas geträumt oder geschehen sei, nach diesem Kriterium anzustellen, wäre sehr schwierig und oft unmöglich; da wir keineswegs im Stande sind, zwischen jeder erlebten Begebenheit und dem gegenwärtigen Augenblick den kausalen Zusammenhang Glied vor Glied zu verfolgen, deswegen aber doch nicht sie für geträumt erklären. Darum bedient man sich im wirklichen Leben, um Traum von Wirklichkeit zu unterscheiden, gemeiniglich nicht jener Art der Untersuchung. Das allein sichere Kriterium zur Unterscheidung des Traumes von der Wirklichkeit ist in der That kein anderes, als das ganz empirische des Erwachens, durch welches allerdings der Kausalzusammenhang zwischen den geträumten Begebenheiten und denen des wachen Lebens ausdrücklich und

fühlbar abgebrochen wird. Einen vortrefflichen Beleg hiezu giebt die Bemerkung, welche Hobbes im Leviathan, Kap. 2, macht: nämlich daß wir Träume dann leicht auch hinterher für Wirklichkeit halten, wann wir, ohne es zu beabsichtigen, angekleidet geschlafen haben, vorzüglich aber, wann noch hinzukommt, daß irgend ein Unternehmen, oder Vorhaben, alle unsere Gedanken einnimmt und uns im Traum eben so wie im Wachen beschäftigt: in diesen Fällen wird nämlich das Erwachen fast so wenig als das Einschlafen bemerkt, Traum fließt mit Wirklichkeit zusammen und wird mit ihr vermengt. Dann bleibt freilich nur noch die Anwendung des Kantischen Kriteriums übrig: wenn nun aber nachher, wie es oft der Fall ist, der kausale Zusammenhang mit der Gegenwart, oder dessen Abwesenheit, schlechterdings nicht auszumitteln ist, so muß es auf immer unentschieden bleiben, ob ein Vorfall geträumt oder geschehen sei. — Hier tritt nun in der That die enge Verwandtschaft zwischen Leben und Traum sehr nahe an uns heran: auch wollen wir uns nicht schämen sie einzugestehen, nachdem sie von vielen großen Geistern anerkannt und ausgesprochen worden ist. Die Veden und Puranas wissen für die ganze Erkenntniß der wirklichen Welt, welche sie das Gewebe der Maja nennen, keinen bessern Vergleich und brauchen keinen häufiger, als den Traum. Platon sagt öfter, daß die Menschen nur im Traume leben, der Philosoph allein sich zu wachen bestrebe. Pindaros sagt (II. η, 135): σκιας οναρ ανθρωπος (umbrae somnium homo) und Sophokles:

Ὁρω γαρ ἡμας ουδεν οντας αλλο, πλην
Εἰδωλ', ὁσοιπερ ζωμεν, η κουφην σκιαν.

Ajax 125.

(Nos enim, quicunque vivimus, nihil aliud esse comperio, quam simulacra et levem umbram.)

Neben welchem am würdigsten Shakespeare steht:

We are such stuff
As dreams are made of, and our little life
Is rounded with a sleep. —

Temp. A. 4, Sc. 1.*)

*) Wir sind solches Zeug, wie das, woraus die Träume gemacht sind, und unser kurzes Leben ist von einem Schlaf umschlossen.

Endlich war Calderon von dieser Ansicht so tief ergriffen, daß er in einem gewissermaaßen metaphysischen Drama „Das Leben ein Traum" sie auszusprechen suchte.

Nach diesen vielen Dichterstellen möge es nun auch mir vergönnt sein, mich durch ein Gleichniß auszudrücken. Das Leben und die Träume sind Blätter eines und des nämlichen Buches. Das Lesen im Zusammenhang heißt wirkliches Leben. Wann aber die jedesmalige Lesestunde (der Tag) zu Ende und die Erholungszeit gekommen ist, so blättern wir oft noch müßig und schlagen, ohne Ordnung und Zusammenhang, bald hier, bald dort ein Blatt auf: oft ist es ein schon gelesenes, oft ein noch unbekanntes, aber immer aus dem selben Buch. So ein einzeln gelesenes Blatt ist zwar außer Zusammenhang mit der folgerechten Durchlesung: doch steht es hiedurch nicht so gar sehr hinter dieser zurück, wenn man bedenkt, daß auch das Ganze der folgerechten Lektüre ebenso aus dem Stegreife anhebt und endigt und sonach nur als ein größeres einzelnes Blatt anzusehen ist.

Obwohl also die einzelnen Träume vom wirklichen Leben dadurch geschieden sind, daß sie in den Zusammenhang der Erfahrung, welcher durch dasselbe stetig geht, nicht mit eingreifen, und das Erwachen diesen Unterschied bezeichnet; so gehört ja doch eben jener Zusammenhang der Erfahrung schon dem wirklichen Leben als seine Form an, und der Traum hat ebenso auch einen Zusammenhang in sich dagegen aufzuweisen. Nimmt man nun den Standpunkt der Beurtheilung außerhalb beider an, so findet sich in ihrem Wesen kein bestimmter Unterschied, und man ist genöthigt, den Dichtern zuzugeben, daß das Leben ein langer Traum sei.

Kehren wir nun von diesem ganz für sich bestehenden, empirischen Ursprung der Frage nach der Realität der Außenwelt zu ihrem spekulativen zurück, so haben wir zwar gefunden, daß dieser liege, erstlich in der falschen Anwendung des Satzes vom Grunde, nämlich auch zwischen Subjekt und Objekt, und sodann wieder in der Verwechselung seiner Gestalten, indem nämlich der Satz vom Grunde des Erkennens auf das Gebiet übertragen wurde, wo der Satz vom Grunde des Werdens gilt: allein dennoch hätte jene Frage schwerlich die Philosophen so anhaltend beschäftigen können, wenn sie ganz ohne allen wahren Gehalt wäre

und nicht in ihrem Innersten doch irgend ein richtiger Gedanke und Sinn als ihr eigentlichster Ursprung läge, von welchem man demnach anzunehmen hätte, daß allererst, indem er in die Reflexion trat und seinen Ausdruck suchte, er in jene verkehrten, sich selbst nicht verstehenden Formen und Fragen eingegangen wäre. So ist es, meiner Meinung nach, allerdings; und als den reinen Ausdruck jenes innersten Sinnes der Frage, welchen sie nicht zu treffen wußte, setze ich diesen: Was ist diese anschauliche Welt noch außerdem, daß sie meine Vorstellung ist? Ist sie, deren ich mir nur einmal und zwar als Vorstellung bewußt bin, eben wie mein eigener Leib, dessen ich mir doppelt bewußt bin, einerseits *Vorstellung*, andererseits *Wille*? — Die deutlichere Erklärung und die Bejahung dieser Frage wird der Inhalt des zweiten Buches seyn, und die Folgesätze aus ihr werden den übrigen Theil dieser Schrift einnehmen.

§. 6.

Inzwischen betrachten wir für jetzt, in diesem ersten Buch, Alles nur als Vorstellung, als Objekt für das Subjekt: und wie alle andern realen Objekte, sehen wir auch den eigenen Leib, von dem das Anschauen der Welt in Jedem ausgeht, bloß von der Seite der Erkennbarkeit an: und er ist uns sonach nur eine Vorstellung. Zwar widerstrebt das Bewußtseyn eines Jeden, welches sich schon gegen das Erklären der andern Objekte für bloße Vorstellungen auflehnte, noch mehr, wenn der eigene Leib bloß eine Vorstellung seyn soll; welches daher kommt, daß Jedem das Ding an sich, sofern es als sein eigener Leib erscheint, unmittelbar, sofern es in den andern Gegenständen der Anschauung sich objektivirt, ihm nur mittelbar bekannt ist. Allein der Gang unserer Untersuchung macht diese Abstraktion, diese einseitige Betrachtungsart, dies gewaltsame Trennen des wesentlich zusammen Bestehenden nothwendig; daher muß jenes Widerstreben einstweilen unterdrückt und beruhigt werden durch die Erwartung, daß die folgenden Betrachtungen die Einseitigkeit der gegenwärtigen ergänzen werden, zur vollständigen Erkenntniß des Wesens der Welt.

Der Leib ist uns also hier unmittelbares Objekt, d. h. diejenige Vorstellung, welche den Ausgangspunkt der Erkenntniß des

Subjekts macht, indem sie selbst, mit ihren unmittelbar erkannten Veränderungen, der Anwendung des Gesetzes der Kausalität vorhergeht und so zu dieser die ersten Data liefert. Alles Wesen der Materie besteht, wie gezeigt, in ihrem Wirken. Wirkung und Ursach giebt es aber nur für den Verstand, als welcher nichts weiter, als das subjektive Korrelat derselben ist. Aber der Verstand könnte nie zur Anwendung gelangen, wenn es nicht noch etwas Anderes gäbe, von welchem er ausgeht. Ein solches ist die bloß sinnliche Empfindung, das unmittelbare Bewußtseyn der Veränderungen des Leibes, vermöge dessen dieser unmittelbares Objekt ist. Die Möglichkeit der Erkennbarkeit der anschaulichen Welt finden wir demnach in zwei Bedingungen: die erste ist, *wenn wir sie objectiv ausdrücken*, die Fähigkeit der Körper auf einander zu wirken, Veränderungen in einander hervorzubringen, ohne welche allgemeine Eigenschaft aller Körper auch mittelst der Sensibilität der thierischen doch keine Anschauung möglich würde; wollen wir aber diese nämliche erste Bedingung *subjektiv ausdrücken*, so sagen wir: der Verstand vor Allem macht die Anschauung möglich: denn nur aus ihm entspringt und für ihn auch nur gilt das Gesetz der Kausalität, die Möglichkeit von Wirkung und Ursach, und nur für ihn und durch ihn ist daher die anschauliche Welt da. Die zweite Bedingung aber ist die Sensibilität thierischer Leiber, oder die Eigenschaft gewisser Körper, unmittelbar Objekte des Subjekts zu seyn. Die bloßen Veränderungen, welche die Sinnesorgane durch die ihnen specifisch angemessene Einwirkung von Außen erleiden, sind nun zwar schon Vorstellungen zu nennen, sofern solche Einwirkungen weder Schmerz noch Wollust erregen, d. h. keine unmittelbare Bedeutung für den Willen haben, und dennoch wahrgenommen werden, also nur für die *Erkenntniß* da sind: und insofern also sage ich, daß der Leib unmittelbar *erkannt* wird, *unmittelbares Objekt* ist; jedoch ist hier der Begriff Objekt nicht einmal im eigentlichsten Sinn zu nehmen: denn durch diese unmittelbare Erkenntniß des Leibes, welche der Anwendung des Verstandes vorhergeht und bloße sinnliche Empfindung ist, steht der Leib selbst nicht eigentlich als *Objekt* da, sondern erst die auf ihn einwirkenden Körper; weil jede Erkenntniß eines eigentlichen Objekts, d. h. einer im Raum anschaulichen Vorstellung, nur durch und für den Verstand ist, also nicht vor,

sondern erst nach dessen Anwendung. Daher wird der Leib als eigentliches Objekt, d. h. als anschauliche Vorstellung im Raum, eben wie alle anderen Objekte, erst mittelbar, durch Anwendung des Gesetzes der Kausalität auf die Einwirkung eines seiner Theile auf den andern erkannt, also indem das Auge den Leib sieht, die Hand ihn betastet. Folglich wird durch das bloße Gemeingefühl die Gestalt des eigenen Leibes uns nicht bekannt; sondern nur durch die Erkenntniß, nur in der Vorstellung, d. h. nur im Gehirn, stellt auch der eigene Leib allererst sich dar als ein Ausgedehntes, Gegliedertes, Organisches: ein Blindgeborner erhält diese Vorstellung erst allmälig, durch die Data, welche das Getast ihm giebt; ein Blinder ohne Hände würde seine Gestalt nie kennen lernen, oder höchstens aus der Einwirkung anderer Körper auf ihn allmälig dieselbe erschließen und konstruiren. Mit dieser Restriktion also ist es zu verstehen, wenn wir den Leib unmittelbares Objekt nennen.

Uebrigens sind, dem Gesagten zufolge, alle thierischen Leiber unmittelbare Objekte, d. h. Ausgangspunkte der Anschauung der Welt, für das Alles erkennende und eben deshalb nie erkannte Subjekt. Das Erkennen, mit dem durch dasselbe bedingten Bewegen auf Motive, ist daher der eigentliche Charakter der Thierheit, wie die Bewegung auf Reize der Charakter der Pflanze: das Unorganisirte aber hat keine andere Bewegung, als die durch eigentliche Ursachen im engsten Verstande bewirkte; welches Alles ich ausführlicher erörtert habe in der Abhandlung über den Satz vom Grunde, §. 20, in der Ethik, erste Abhandl., III, und „über das Sehn und die Farben", §. 1; wohin ich also verweise.

Aus dem Gesagten ergiebt sich, daß alle Thiere Verstand haben, selbst die unvollkommensten: denn sie alle erkennen Objekte, und diese Erkenntniß bestimmt als Motiv ihre Bewegungen. — Der Verstand ist in allen Thieren und allen Menschen der nämliche, hat überall dieselbe einfache Form: Erkenntniß der Kausalität, Uebergang von Wirkung auf Ursach und von Ursach auf Wirkung, und nichts außerdem. Aber die Grade seiner Schärfe und die Ausdehnung seiner Erkenntnißsphäre sind höchst verschieden, mannigfaltig und vielfach abgestuft, vom niedrigsten Grad, welcher nur das Kausalitätsverhältniß zwischen dem unmittelbaren Objekt und den mittelbaren erkennt, also eben hinreicht, durch den Uebergang von der Einwirkung, welche der Leib erleidet, auf deren Ursach, diese als Objekt im Raum anzuschauen, bis zu den höheren Graden der Erkenntniß des kausalen Zusammenhanges der bloß mittelbaren Objekte unter einander, welche bis zum Verstehen der zusammengesetztesten Verkettungen von Ursachen und Wirkungen in der Natur geht. Denn auch dieses Letztere gehört immer noch dem Verstande an, nicht der Vernunft, deren abstrakte Begriffe nur dienen können, jenes unmittelbar Verstandene aufzunehmen, zu fixiren und zu verknüpfen, nie das Verstehen selbst hervorzubringen. Jede Naturkraft und Naturgesetz, jeder Fall, in welchem sie sich äußern, muß zuerst vom Verstande unmittelbar erkannt, intuitiv aufgefaßt werden, ehe er in abstracto für die Vernunft ins reflektirte Bewußtseyn treten kann. Intuitive, unmittelbare Auffassung durch den Verstand war R. Hookes Entdeckung des Gravitationsgesetzes und die Zurückführung so vieler und großer Erscheinungen auf dies eine Gesetz, wie sodann Neutons Berechnungen solche bewährten; eben das war auch Lavoisiers Entdeckung des Sauerstoffs und seiner wichtigen Rolle in der Natur; eben das Göthes Entdeckung der Entstehungsart physischer Farben. Diese Entdeckungen alle sind nichts Anderes, als ein richtiges unmittelbares Zurückgehen von der Wirkung auf die Ursache, welchem alsbald die Erkenntniß der Identität der in allen Ursachen derselben Art sich äußernden Naturkraft folgt: und diese gesammte Einsicht ist eine bloß dem Grade nach verschiedene Aeußerung der nämlichen und einzigen Funktion des Verstandes, durch welche auch ein Thier die Ursache, welche auf seinen Leib wirkt, als Objekt im Raum anschaut. Daher sind auch jene großen Entdeckungen alle, eben wie die Anschauung und jede Verstandesäußerung, eine unmittelbare Einsicht und als solche das Werk des Augenblicks, ein apperçu, ein Einfall, nicht das Produkt langer Schlußketten in abstracto; welche letztere hingegen dienen, die unmittelbare Verstandeserkenntniß für die Vernunft, durch Niederlegung in ihre abstrakten Begriffe, zu fixiren, d. h. sie deutlich zu machen, d. h. sich in den Stand zu setzen, sie Anderen zu deuten, zu bedeuten. — Jene Schärfe des Verstandes im Auffassen der kausalen Beziehungen der mittelbar erkannten Objekte findet ihre Anwendung

nicht allein in der Naturwissenschaft (deren sämmtliche Entdeckungen ihr zu verdanken sind); sondern auch im praktischen Leben, wo sie *Klugheit* heißt; da sie hingegen in der ersteren Anwendung besser Scharfsinn, Penetration und Sagacität genannt wird: genau genommen bezeichnet *Klugheit* ausschließlich den im Dienste des Willens stehenden Verstand. Jedoch sind die Gränzen dieser Begriffe nie scharf zu ziehen, da es immer eine und dieselbe Funktion des nämlichen, schon bei der Anschauung der Objekte im Raum in jedem Thiere thätigen Verstandes ist, die, in ihrer größten Schärfe, bald in den Erscheinungen der Natur von der gegebenen Wirkung die unbekannte Ursache richtig erforscht und so der Vernunft den Stoff giebt zum Denken allgemeiner Regeln als Naturgesetze; bald, durch Anwendung bekannter Ursachen zu bezweckten Wirkungen, komplicirte sinnreiche Maschinen erfindet; bald, auf Motivation angewendet, entweder feine Intriguen und Machinationen durchschaut und vereitelt, oder aber auch selbst die Motive und die Menschen, welche für jedes derselben empfänglich sind, gehörig stellt, und sie eben nach Belieben, wie Maschinen durch Hebel und Räder, in Bewegung setzt und zu ihren Zwecken leitet. — Mangel an Verstand heißt im eigentlichen Sinne *Dummheit* und ist eben *Stumpfheit in der Anwendung des Gesetzes der Kausalität*, Unfähigkeit zur unmittelbaren Auffassung der Verkettungen von Ursach und Wirkung, Motiv und Handlung. Ein Dummer sieht nicht den Zusammenhang der Naturerscheinungen ein, weder wo sie sich selbst überlassen hervortreten, noch wo sie absichtlich gelenkt, d. h. zu Maschinen dienstbar gemacht sind: dieserhalb glaubt er gern an Zauberei und Wunder. Ein Dummer merkt nicht, daß verschiedene Personen, scheinbar unabhängig von einander, in der That aber in verabredetem Zusammenhange handeln: er läßt sich daher leicht mystificiren und intriguiren: er merkt nicht die verheimlichten Motive gegebener Rathschläge, ausgesprochener Urtheile u. s. w. Immer aber mangelt ihm nur das Eine: Schärfe, Schnelligkeit, Leichtigkeit der Anwendung des Gesetzes der Kausalität, d. i. Kraft des Verstandes. — Das größte und in der zu betrachtenden Rücksicht lehrreiche Beispiel von Dummheit, das mir je vorgekommen, war ein völlig blödsinniger Knabe von etwan elf Jahren, im Irrenhause, der zwar

Vernunft hatte, da er sprach und vernahm, aber an Verstand manchem Thiere nachstand: denn er betrachtete, so oft ich kam, ein Brillenglas, das ich am Halse trug und in welchem, durch die Spiegelung, die Fenster des Zimmers und Baumgipfel hinter diesen erschienen: darüber hatte er jedes Mal große Verwunderung und Freude, und wurde nicht müde, es mit Erstaunen anzusehen; weil er diese ganz unmittelbare Kausalität der Spiegelung nicht verstand.

Wie bei den Menschen die Grade der Schärfe des Verstandes sehr verschieden sind, so sind sie zwischen den verschiedenen Thiergattungen es wohl noch mehr. Bei allen, selbst denen, welche der Pflanze am nächsten stehen, ist doch so viel Verstand da, als zum Uebergang von der Wirkung im unmittelbaren Objekt zum vermittelten als Ursach, also zur Anschauung, zur Apprehension eines Objekts, hinreicht: denn diese eben macht sie zu Thieren, indem sie ihnen die Möglichkeit giebt einer Bewegung nach Motiven und dadurch des Aufsuchens, wenigstens Ergreifens der Nahrung; statt daß die Pflanzen nur Bewegung auf Reize haben, deren unmittelbare Einwirkung sie abwarten müssen, oder verschmachten, nicht ihnen nachgehen, oder sie ergreifen können. In den vollkommensten Thieren bewundern wir ihre große Sagacität: so beim Hunde, Elephanten, Affen, beim Fuchse, dessen Klugheit Büffon so meisterhaft geschildert hat. An diesen allerklügsten Thieren können wir ziemlich genau abmessen, wie viel der Verstand ohne Beihülfe der Vernunft, d. h. der abstrakten Erkenntniß in Begriffen, vermag: an uns selbst können wir Dieses nicht so erkennen, weil Verstand und Vernunft sich da immer wechselseitig unterstützen. Wir finden deshalb oft die Verstandesäußerungen der Thiere bald über, bald unter unserer Erwartung. Einerseits überrascht uns die Sagacität jenes Elephanten, der, nachdem er auf seiner Reise in Europa schon über viele Brücken gegangen war, sich einst weigert, eine zu betreten, über welche er doch wie sonst den übrigen Zug von Menschen und Pferden gehen sieht, weil sie ihm für sein Gewicht zu leicht gebaut scheint; andererseits wieder wundern wir uns, daß die klugen Orang-Utane das vorgefundene Feuer, an dem sie sich wärmen, nicht durch Nachlegen von Holz unterhalten: ein Beweis, daß dieses schon eine Ueberlegung erfordert, die ohne ab-

strakte Begriffe nicht zu Stande kommt. Daß die Erkenntniß von Ursach und Wirkung, als die allgemeine Verstandesform, auch sogar a priori den Thieren einwohne, ist zwar schon daraus völlig gewiß, daß sie ihnen, wie uns, die vorhergehende Bedingung aller anschaulichen Erkenntniß der Außenwelt ist: will man jedoch noch einen besonderen Beleg dazu, so betrachte man z. B. nur, wie selbst ein ganz junger Hund nicht wagt vom Tische zu springen, so sehr er es auch wünscht, weil er die Wirkung der Schwere seines Leibes vorhersieht, ohne übrigens diesen besonderen Fall schon aus Erfahrung zu kennen. Wir müssen indessen bei Beurtheilung des Verstandes der Thiere uns hüten, nicht ihm zuzuschreiben, was Aeußerung des Instinkts ist, einer von ihm, wie auch von der Vernunft, gänzlich verschiedenen Eigenschaft, die aber oft der vereinigten Thätigkeit jener beiden sehr analog wirkt. Die Erörterung desselben gehört jedoch nicht hierher, sondern wird bei Betrachtung der Harmonie oder sogenannten Teleologie der Natur im zweiten Buch ihre Stelle finden: und das 27. Kapitel der Ergänzungen ist ihr eigens gewidmet.

Mangel an Verstand hieß Dummheit; Mangel an Anwendung der Vernunft auf das Praktische werden wir später als Thorheit erkennen: so auch Mangel an Urtheilskraft als Einfalt; endlich stückweisen oder gar gänzlichen Mangel des Gedächtnisses als Wahnsinn. Doch von jedem an seinem Ort. — Das durch die Vernunft richtig Erkannte ist Wahrheit, nämlich ein abstraktes Urtheil mit zureichendem Grunde (Abhandlung üb. d. Satz vom Grunde, §. 29 ff.): das durch den Verstand richtig Erkannte ist Realität, nämlich richtiger Uebergang von der Wirkung im unmittelbaren Objekt auf deren Ursache. Der Wahrheit steht der Irrthum als Trug der Vernunft, der Realität der Schein als Trug des Verstandes gegenüber. Die ausführlichere Erörterung von allem Diesem ist im ersten Kapitel meiner Abhandlung über das Sehn und die Farben nachzulesen. — Schein tritt alsdann ein, wann eine und dieselbe Wirkung durch zwei gänzlich verschiedene Ursachen herbeigeführt werden kann, deren eine sehr häufig, die andere selten wirkt: der Verstand, der kein Datum hat zu unterscheiden, welche Ursache hier wirkt, da die Wirkung ganz dieselbe ist, setzt dann allemal die gewöhnliche Ursache voraus, und weil seine

Thätigkeit nicht reflektiv und diskursiv ist, sondern direkt und unmittelbar, so steht solche falsche Ursache als angeschautes Objekt vor uns da, welches eben der falsche Schein ist. Wie auf diese Weise Doppeltsehen und Doppelttasten entstehen, wenn die Sinneswerkzeuge in eine ungewöhnliche Lage gebracht sind, habe ich am angeführten Orte gezeigt und eben damit einen unumstößlichen Beweis gegeben, daß die Anschauung nur durch den Verstand und für den Verstand dasteht. Beispiele von solchem Verstandestruge, oder Schein, sind ferner der ins Wasser getauchte Stab, welcher gebrochen erscheint; die Bilder sphärischer Spiegel, die bei konvexer Oberfläche etwas hinter derselben, bei konkaver weit vor derselben erscheinen: auch gehört hieher die scheinbar größere Ausdehnung des Mondes am Horizont als im Zenith, welche nicht optisch ist; da, wie das Mikrometer beweist, das Auge den Mond im Zenith sogar in einem etwas größern Sehewinkel auffaßt, als am Horizont; sondern der Verstand ist es, welcher als Ursache des schwächern Glanzes des Mondes und aller Sterne am Horizont eine größere Entfernung derselben annimmt, sie wie irdische Gegenstände nach der Luftperspektive schätzend, und daher den Mond am Horizont für sehr viel größer als im Zenith, auch zugleich das Himmelsgewölbe für ausgedehnter am Horizont, also für abgeplattet hält. Die selbe falsch angewandte Schätzung nach der Luftperspektive läßt uns sehr hohe Berge, deren uns allein sichtbarer Gipfel in reiner durchsichtiger Luft liegt, für näher als sie sind, zum Nachtheil ihrer Höhe, halten, z. B. den Montblanc von Salenche aus gesehen. — Und alle solche täuschende Scheine stehen in unmittelbarer Anschauung vor uns da, welche durch kein Räsonnement der Vernunft wegzubringen ist: ein solches kann bloß den Irrthum, d. h. ein Urtheil ohne zureichenden Grund, verhüten, durch ein entgegengesetztes wahres, so z. B. in abstracto erkennen, daß nicht die größere Ferne, sondern die trüberen Dünste am Horizont Ursache des schwächern Glanzes von Mond und Sternen sind: aber der Schein bleibt in allen angeführten Fällen, jeder abstrakten Erkenntniß zum Trotz, unverrückbar stehen: denn der Verstand ist von der Vernunft, als einem beim Menschen allein hinzugekommenen Erkenntnißvermögen, völlig und scharf geschieden, und allerdings an sich auch im Menschen unvernünftig. Die Ver-

nunft kann immer nur wissen: dem Verstand allein und frei von ihrem Einfluß bleibt das Anschauen.

§. 7.

In Hinsicht auf unsere ganze bisherige Betrachtung ist noch Folgendes wohl zu bemerken. Wir sind in ihr weder vom Objekt noch vom Subjekt ausgegangen; sondern von der Vorstellung, welche jene beiden schon enthält und voraussetzt; da das Zerfallen in Objekt und Subjekt ihre erste, allgemeinste und wesentlichste Form ist. Diese Form als solche haben wir daher zuerst betrachtet, sodann (wiewohl hier der Hauptsache nach auf die einleitende Abhandlung verweisend), die andern ihr untergeordneten Formen, Zeit, Raum und Kausalität, welche allein dem Objekt zukommen; jedoch weil sie diesem als solchem wesentlich sind, dem Subjekt aber wieder als solchem das Objekt wesentlich ist, auch vom Subjekt aus gefunden, d. h. a priori erkannt werden können, und insofern als die gemeinschaftliche Gränze beider anzusehen sind. Sie alle aber lassen sich zurückführen auf einen gemeinschaftlichen Ausdruck, den Satz vom Grunde, wie in der einleitenden Abhandlung ausführlich gezeigt ist.

Dies Verfahren unterscheidet nun unsere Betrachtungsart ganz und gar von allen je versuchten Philosophien, als welche alle entweder vom Objekt oder vom Subjekt ausgingen, und demnach das eine aus dem andern zu erklären suchten, und zwar nach dem Satz vom Grunde, dessen Herrschaft wir hingegen das Verhältniß zwischen Objekt und Subjekt entziehen, ihr bloß das Objekt lassend. — Man könnte als nicht unter dem angegebenen Gegensatz begriffen die in unsern Tagen entstandene und allgemein bekannt gewordene Identitäts-Philosophie ansehen, sofern dieselbe weder Objekt noch Subjekt zum eigentlichen ersten Ausgangspunkte macht, sondern ein drittes, das durch Vernunft-Anschauung erkennbare Absolutum, welches weder Objekt noch Subjekt, sondern die Einerleiheit beider ist. Obgleich ich, aus gänzlichem Mangel aller Vernunft-Anschauung, von der besagten ehrwürdigen Einerleiheit und dem Absolutum mitzureden, mich nicht unterfangen werde; so muß ich dennoch, indem ich bloß auf den Allen, auch uns Profanen, offenliegenden Protokollen der Vernunft-Anschauer

fuße, bemerken, daß besagte Philosophie nicht von dem oben aufgestellten Gegensatze zweier Fehler auszunehmen ist; da sie trotz der nicht denkbaren, sondern bloß intellektual anschaubaren, oder durch eigenes Versenken in sie zu erfahrenden Identität von Subjekt und Objekt, dennoch jene beiden entgegengesetzten Fehler nicht vermeidet; sondern vielmehr nur beide in sich vereinigt, indem sie selbst in zwei Disciplinen zerfällt, nämlich den transscendentalen Idealismus, der die Fichte'sche Ich-Lehre ist und folglich, nach dem Satz vom Grunde, das Objekt vom Subjekt hervorgebracht oder aus diesem herausgesponnen werden läßt, und zweitens die Naturphilosophie, welche ebenso aus dem Objekt allmälig das Subjekt werden läßt, durch Anwendung einer Methode, welche Konstruktion genannt wird, von der mir sehr wenig, aber doch so viel klar ist, daß sie ein Fortschreiten gemäß dem Satze vom Grunde in mancherlei Gestalten ist. Auf die tiefe Weisheit selbst, welche jene Konstruktion enthält, thue ich Verzicht; da mir, dem die Vernunft-Anschauung völlig abgeht, alle jene sie voraussetzenden Vorträge ein Buch mit sieben Siegeln seyn müssen; welches denn auch in solchem Grade der Fall ist, daß, es ist seltsam zu erzählen, bei jenen Lehren tiefer Weisheit mir immer ist, als hörte ich nichts als entsetzliche und noch obendrein höchst langweilige Windbeuteleien.

Die vom Objekt ausgehenden Systeme hatten zwar immer die ganze anschauliche Welt und ihre Ordnung zum Problem; doch ist das Objekt, welches sie zum Ausgangspunkte nehmen, nicht immer diese, oder deren Grundelement die Materie: vielmehr läßt sich in Gemäßheit der in der einleitenden Abhandlung aufgestellten vier Klassen möglicher Objekte eine Eintheilung jener Systeme machen. So kann man sagen, daß von der ersten jener Klassen, oder der realen Welt, ausgegangen sind: Thales und die Jonier, Demokritos, Epikuros, Jordan Bruno und die französischen Materialisten. Von der zweiten, oder dem abstrakten Begriff: Spinoza (nämlich vom bloß abstrakten und allein in seiner Definition existirenden Begriff Substanz) und früher die Eleaten. Von der dritten Klasse, nämlich der Zeit, folglich den Zahlen: die Pythagoreer und die Chinesische Philosophie im Y-king. Endlich von der vierten Klasse, nämlich dem durch Erkenntniß motivirten Willensakt: die Scholastiker, welche eine Schöpfung aus Nichts,

durch den Willensakt eines außerweltlichen, persönlichen Wesens lehren.

Am konsequentesten und am weitesten durchzuführen ist das objektive Verfahren, wenn es als eigentlicher Materialismus auftritt. Dieser setzt die Materie, und Zeit und Raum mit ihr, als schlechthin bestehend, und überspringt die Beziehung auf das Subjekt, in welcher dies Alles doch allein da ist. Er ergreift ferner das Gesetz der Kausalität zum Leitfaden, an dem er fortschreiten will, es nehmend als an sich bestehende Ordnung der Dinge, veritas aeterna; folglich den Verstand überspringend, in welchem und für welchen allein Kausalität ist. Nun sucht er den ersten, einfachsten Zustand der Materie zu finden, und dann aus ihm alle anderen zu entwickeln, aufsteigend vom bloßen Mechanismus zum Chemismus, zur Polarität, Vegetation, Animalität: und gesetzt, dies gelänge, so wäre das letzte Glied der Kette die thierische Sensibilität, das Erkennen: welches folglich jetzt als eine bloße Modifikation der Materie, ein durch Kausalität herbeigeführter Zustand derselben, aufträte. Wären wir nun dem Materialismus, mit anschaulichen Vorstellungen, bis dahin gefolgt; so würden wir, auf seinem Gipfel mit ihm angelangt, eine plötzliche Anwandlung des unauslöschlichen Lachens der Olympier spüren, indem wir, wie aus einem Traum erwachend, mit einem Male inne würden, daß sein letztes, so mühsam herbeigeführtes Resultat, das Erkennen, schon beim allerersten Ausgangspunkt, der bloßen Materie, als unumgängliche Bedingung vorausgesetzt war, und wir mit ihm zwar die Materie zu denken uns eingebildet, in der That aber nichts Anderes als das die Materie vorstellende Subjekt, das sie sehende Auge, die sie fühlende Hand, den sie erkennenden Verstand gedacht hätten. So enthüllte sich unerwartet die enorme petitio principii: denn plötzlich zeigte sich das letzte Glied als den Anhaltspunkt, an welchem schon das erste hing, die Kette als Kreis; und der Materialist gliche dem Freiherrn von Münchhausen, der, zu Pferde im Wasser schwimmend, mit den Beinen das Pferd, sich selbst aber an seinem nach Vorne übergeschlagenen Zopf in die Höhe zieht. Demnach besteht die Grundabsurdität des Materialismus darin, daß er vom Objektiven ausgeht, ein Objektives zum letzten Erklärungsgrunde nimmt, sei nun dieses die Materie, in abstracto, wie

sie nur gedacht wird, oder die schon in die Form eingegangene, empirisch gegebene, also der Stoff, etwan die chemischen Grundstoffe, nebst ihren nächsten Verbindungen. Dergleichen nimmt er als an sich und absolut existirend, um daraus die organische Natur und zuletzt das erkennende Subjekt hervorgehen zu lassen und diese dadurch vollständig zu erklären; — während in Wahrheit alles Objektive, schon als solches, durch das erkennende Subjekt, mit den Formen seines Erkennens, auf mannigfaltige Weise bedingt ist und sie zur Voraussetzung hat, mithin ganz verschwindet, wenn man das Subjekt wegdenkt. Der Materialismus ist also der Versuch, das uns unmittelbar Gegebene aus dem mittelbar Gegebenen zu erklären. Alles Objektive, Ausgedehnte, Wirkende, also alles Materielle, welches der Materialismus für ein so solides Fundament seiner Erklärungen hält, daß eine Zurückführung darauf (zumal wenn sie zuletzt auf Stoß und Gegenstoß hinausliefe) nichts zu wünschen übrig lassen könne, — alles Dieses, sage ich, ist ein nur höchst mittelbar und bedingterweise Gegebenes, demnach nur relativ Vorhandenes: denn es ist durchgegangen durch die Maschinerie und Fabrikation des Gehirns und also eingegangen in deren Formen, Zeit, Raum und Kausalität, vermöge welcher allererst es sich darstellt als ausgedehnt im Raum und wirkend in der Zeit. Aus einem solchermaaßen Gegebenen will nun der Materialismus sogar das unmittelbar Gegebene, die Vorstellung (in der jenes Alles dasteht), und am Ende gar den Willen erklären, aus welchem vielmehr alle jene Grundkräfte, welche sich am Leitfaden der Ursachen und daher gesetzmäßig äußern, in Wahrheit zu erklären sind. — Der Behauptung, daß das Erkennen Modifikation der Materie ist, stellt sich also immer mit gleichem Recht die umgekehrte entgegen, daß alle Materie nur Modifikation des Erkennens des Subjekts, als Vorstellung desselben, ist. Dennoch ist im Grunde das Ziel und das Ideal aller Naturwissenschaft ein völlig durchgeführter Materialismus. Daß wir nun diesen hier als offenbar unmöglich erkennen, bestätigt eine andere Wahrheit, die aus unserer fernern Betrachtung sich ergeben wird, daß nämlich alle Wissenschaft im eigentlichen Sinne, worunter ich die systematische Erkenntniß am Leitfaden des Satzes vom Grunde verstehe, nie ein letztes Ziel erreichen, noch eine völlig genügende Erklärung geben

kann; weil sie das innerste Wesen der Welt nie trifft, nie über die Vorstellung hinaus kann, vielmehr im Grunde nichts weiter, als das Verhältniß einer Vorstellung zur andern kennen lehrt.

Jede Wissenschaft geht immer von zwei Haupt-Datis aus. Deren eines ist allemal der Satz vom Grunde, in irgend einer Gestalt, als Organon; das andere ihr besonderes Objekt, als Problem. So hat z. B. die Geometrie den Raum als Problem; den Grund des Seyns in ihm als Organon: die Arithmetik hat die Zeit als Problem, und den Grund des Seyns in ihr als Organon: die Logik hat die Verbindungen der Begriffe als solche zum Problem, den Grund des Erkennens zum Organon: die Geschichte hat die geschehenen Thaten der Menschen im Großen und in Masse zum Problem, das Gesetz der Motivation als Organon: die Naturwissenschaft nun hat die Materie als Problem und das Gesetz der Kausalität als Organon: ihr Ziel und Zweck demnach ist, am Leitfaden der Kausalität, alle möglichen Zustände der Materie auf einander und zuletzt auf einen zurückzuführen, und wieder aus einander und zuletzt aus einem abzuleiten. Zwei Zustände stehen sich daher in ihr als Extreme entgegen: der Zustand der Materie, wo sie am wenigsten, und der, wo sie am meisten unmittelbares Objekt des Subjekts ist: d. h. die todteste, roheste Materie, der erste Grundstoff, und dann der menschliche Organismus. Den ersten sucht die Naturwissenschaft als Chemie, den zweiten als Physiologie. Aber bis jetzt sind beide Extreme unerreicht, und bloß zwischen beiden ist Einiges gewonnen. Auch ist die Aussicht ziemlich hoffnungslos. Die Chemiker, unter der Voraussetzung, daß die qualitative Theilung der Materie nicht wie die quantitative ins Unendliche gehen wird, suchen die Zahl ihrer Grundstoffe, jetzt noch etwan 60, immer mehr zu verringern: und wären sie bis auf zwei gekommen, so würden sie diese auf einen zurückführen wollen. Denn das Gesetz der Homogeneität leitet auf die Voraussetzung eines ersten chemischen Zustandes der Materie, der allen anderen, als welche nicht der Materie als solcher wesentlich, sondern nur zufällige Formen, Qualitäten, sind, vorhergegangen ist und allein der Materie als solcher zukommt. Andererseits ist nicht einzusehen, wie dieser, da noch kein zweiter, um auf ihn zu wirken, da war, je eine chemische Veränderung erfahren konnte; wodurch hier im Chemischen die selbe

Verlegenheit eintritt, auf welche im Mechanischen Epikuros stieß, als er anzugeben hatte, wie zuerst das eine Atom aus der ursprünglichen Richtung seiner Bewegung kam: ja, dieser sich ganz von selbst entwickelnde und weder zu vermeidende, noch aufzulösende Widerspruch könnte ganz eigentlich als eine chemische Antinomie aufgestellt werden: wie er sich hier an dem ersten der beiden gesuchten Extreme der Naturwissenschaft findet, so wird sich uns auch am zweiten ein ihm entsprechendes Gegenstück zeigen. — Zur Erreichung dieses andern Extrems der Naturwissenschaft ist ebenso wenig Hoffnung; da man immer mehr einsieht, daß nie ein Chemisches auf ein Mechanisches, noch ein Organisches auf ein Chemisches, oder Elektrisches, zurückgeführt werden kann. Die aber, welche heut zu Tage diesen alten Irrweg von Neuem einschlagen, werden ihn bald, wie alle ihre Vorgänger, still und beschämt zurückschleichen. Hievon wird im folgenden Buch ausführlicher die Rede seyn. Die hier nur beiläufig erwähnten Schwierigkeiten stehen der Naturwissenschaft auf ihrem eigenen Gebiet entgegen. Als Philosophie genommen, wäre sie überdies Materialismus: dieser aber trägt, wie wir gesehen, schon bei seiner Geburt den Tod im Herzen; weil er das Subjekt und die Formen des Erkennens überspringt, welche doch bei der rohesten Materie, von der er anfangen möchte, schon ebenso sehr, als beim Organismus, zu dem er gelangen will, vorausgesetzt sind. Denn „kein Objekt ohne Subjekt" ist der Satz, welcher auf immer allen Materialismus unmöglich macht. Sonnen und Planeten, ohne ein Auge, das sie sieht, und einen Verstand, der sie erkennt, lassen sich zwar mit Worten sagen: aber diese Worte sind für die Vorstellung ein Sideroxylon. Nun leitet aber dennoch andererseits das Gesetz der Kausalität und die ihm nachgehende Betrachtung und Forschung der Natur uns nothwendig zu der sichern Annahme, daß, in der Zeit, jeder höher organisirte Zustand der Materie erst auf einen roheren gefolgt ist: daß nämlich Thiere früher als Menschen, Fische früher als Landthiere, Pflanzen auch früher als diese, das Unorganische vor allem Organischen dagewesen ist; daß folglich die ursprüngliche Masse eine lange Reihe von Veränderungen durchzugehen gehabt, bevor das erste Auge sich öffnen konnte. Und dennoch bleibt immer von diesem ersten Auge, das sich öffnete, und habe es einem Insekt

angehört, das Daseyn jener ganzen Welt abhängig, als von dem nothwendig Vermittelnden der Erkenntniß, für die und in der sie allein ist und ohne die sie nicht einmal zu denken ist: denn sie ist schlechthin Vorstellung, und bedarf als solche des erkennenden Subjekts, als Trägers ihres Daseyns: ja, jene lange Zeitreihe selbst, von unzähligen Veränderungen gefüllt, durch welche die Materie sich steigerte von Form zu Form, bis endlich das erste erkennende Thier ward, diese ganze Zeit selbst ist ja allein denkbar in der Identität eines Bewußtseyns, dessen Folge von Vorstellungen, dessen Form des Erkennens sie ist und außer der sie durchaus alle Bedeutung verliert und gar nichts ist. So sehen wir einerseits nothwendig das Daseyn der ganzen Welt abhängig vom ersten erkennenden Wesen, ein so unvollkommenes dieses immer auch seyn mag; andererseits ebenso nothwendig dieses erste erkennende Thier völlig abhängig von einer langen ihm vorhergegangenen Kette von Ursachen und Wirkungen, in die es selbst als ein kleines Glied eintritt. Diese zwei widersprechenden Ansichten, auf jede von welchen wir in der That mit gleicher Nothwendigkeit geführt werden, könnte man allerdings wieder eine Antinomie in unserm Erkenntnißvermögen nennen und sie als Gegenstück der in jenem ersten Extrem der Naturwissenschaft gefundenen aufstellen; während die Kantische vierfache Antinomie in der, gegenwärtiger Schrift angehängten Kritik seiner Philosophie als eine grundlose Spiegelfechterei nachgewiesen werden wird. — Der sich uns hier zuletzt nothwendig ergebende Widerspruch findet jedoch seine Auflösung darin, daß, in Kants Sprache zu reden, Zeit, Raum und Kausalität nicht dem Dinge an sich zukommen, sondern allein seiner Erscheinung, deren Form sie sind; welches in meiner Sprache so lautet, daß die objektive Welt, die Welt als Vorstellung, nicht die einzige, sondern nur die eine, gleichsam die äußere Seite der Welt ist, welche noch eine ganz und gar andere Seite hat, die ihr innerstes Wesen, ihr Kern, das Ding an sich ist: und dieses werden wir im folgenden Buche betrachten, es benennend, nach der unmittelbarsten seiner Objektivationen, Wille. Die Welt als Vorstellung aber, welche allein wir hier betrachten, hebt allerdings erst an mit dem Aufschlagen des ersten Auges, ohne welches Medium der Erkenntniß sie nicht seyn kann, also auch nicht vorher war. Aber ohne jenes Auge, d. h. außer

der Erkenntniß, gab es auch kein Vorher, keine Zeit. Dennoch hat deswegen nicht die Zeit einen Anfang, sondern aller Anfang ist in ihr: da sie aber die allgemeinste Form der Erkennbarkeit ist, welcher sich alle Erscheinungen mittelst des Bandes der Kausalität einfügen, so steht mit dem ersten Erkennen auch sie (die Zeit) da, mit ihrer ganzen Unendlichkeit nach beiden Seiten, und die Erscheinung, welche diese erste Gegenwart füllt, muß zugleich erkannt werden als ursächlich verknüpft und abhängig von einer Reihe von Erscheinungen, die sich unendlich in die Vergangenheit erstreckt, welche Vergangenheit selbst jedoch ebenso wohl durch diese erste Gegenwart bedingt ist, als umgekehrt diese durch jene; so daß, wie die erste Gegenwart, so auch die Vergangenheit, aus der sie stammt, vom erkennenden Subjekt abhängig und ohne dasselbe nichts ist, jedoch die Nothwendigkeit herbeiführt, daß diese erste Gegenwart nicht als die erste, d. h. als keine Vergangenheit zur Mutter habend und als Anfang der Zeit, sich darstellt; sondern als Folge der Vergangenheit, nach dem Grunde des Seyns in der Zeit, und so auch die sie füllende Erscheinung als Wirkung früherer jene Vergangenheit füllender Zustände, nach dem Gesetz der Kausalität. — Wer mythologische Deuteleien liebt, mag als Bezeichnung des hier ausgedrückten Moments des Eintritts der dennoch anfangslosen Zeit die Geburt des Kronos (χρονος), des jüngsten Titanen, ansehen, mit dem, da er seinen Vater entmannt, die rohen Erzeugnisse des Himmels und der Erde aufhören und jetzt das Götter- und Menschengeschlecht den Schauplatz einnimmt.

Diese Darstellung, auf welche wir gekommen sind, indem wir dem konsequentesten der vom Objekt ausgehenden philosophischen Systeme, dem Materialismus, nachgingen, dient zugleich die untrennbare gegenseitige Abhängigkeit, bei nicht aufzuhebendem Gegensatz, zwischen Subjekt und Objekt anschaulich zu machen; welche Erkenntniß darauf leitet, das innerste Wesen der Welt, das Ding an sich, nicht mehr in einem jener beiden Elemente der Vorstellung, sondern vielmehr in einem von der Vorstellung gänzlich Verschiedenen zu suchen, welches nicht mit einem solchen ursprünglichen, wesentlichen und dabei unauflöslichen Gegensatz behaftet ist.

Dem erörterten Ausgehen vom Objekt, um aus diesem das Subjekt entstehen zu lassen, steht das Ausgehen vom Subjekt

entgegen, welches aus diesem das Objekt hervortreiben will. So häufig und allgemein aber in aller bisherigen Philosophie jenes Erstere gewesen ist; so findet sich dagegen vom Letzteren eigentlich nur ein einziges Beispiel, und zwar ein sehr neues, die Schein-Philosophie des J. G. Fichte, welcher daher in dieser Hinsicht bemerkt werden muß, so wenig ächten Werth und innern Gehalt seine Lehre an sich auch hatte, ja, überhaupt nur eine Spiegelfechterei war, die jedoch mit der Miene des tiefsten Ernstes, gehaltenem Ton und lebhaftem Eifer vorgetragen und mit beredter Polemik schwachen Gegnern gegenüber vertheidigt, glänzen konnte und etwas zu seyn schien. Aber der ächte Ernst, der, allen äußeren Einflüssen unzugänglich, sein Ziel, die Wahrheit, unverwandt im Auge behält, fehlte diesem, wie allen ähnlichen, sich in die Umstände schickenden Philosophen, gänzlich. Dem konnte freilich nicht anders seyn. Der Philosoph nämlich wird es immer durch eine Perplexität, welcher er sich zu entwinden sucht, und welche des Platon's θαυμαζειν, das er ein μαλα φιλοσοφικον παθος nennt, ist. Aber hier scheidet die unächten Philosophen von den ächten dieses, daß letzteren aus dem Anblick der Welt selbst jene Perplexität erwächst, jenen ersteren hingegen nur aus einem Buche, einem vorliegenden Systeme: dieses war denn auch Fichte's Fall, da er bloß über Kant's Ding an sich zum Philosophen geworden ist und ohne dasselbe höchst wahrscheinlich ganz andere Dinge mit viel besserem Erfolg getrieben hätte, da er bedeutendes rhetorisches Talent besaß. Wäre er jedoch in den Sinn des Buches, das ihn zum Philosophen gemacht hat, die Kritik der reinen Vernunft, nur irgend tief gedrungen; so würde er verstanden haben, daß ihre Hauptlehre, dem Geiste nach, diese ist: daß der Satz vom Grunde nicht, wie alle scholastische Philosophie will, eine veritas aeterna ist, d. h. nicht eine unbedingte Gültigkeit vor, außer und über aller Welt habe; sondern nur eine relative und bedingte, allein in der Erscheinung geltende, er mag als nothwendiger Nexus des Raumes oder der Zeit, oder als Kausalitäts-, oder als Erkenntnißgrundes-Gesetz auftreten; daß daher das innere Wesen der Welt, das Ding an sich, nimmer an seinem Leitfaden gefunden werden kann; sondern alles, wozu dieser führt, immer selbst wieder abhängig und relativ, immer nur Erscheinung, nicht Ding an sich ist; daß er ferner gar nicht das Subjekt trifft,

sondern nur Form der Objekte ist, die eben deshalb nicht Dinge an sich sind, und daß mit dem Objekt schon sofort das Subjekt und mit diesem jenes da ist; also weder das Objekt zum Subjekt, noch dieses zu jenem erst als Folge zu seinem Grunde hinzukommen kann. Aber von allem Diesem hat nicht das Mindeste an Fichte gehaftet: ihm war das allein Interessante bei der Sache das Ausgehen vom Subjekt, welches Kant gewählt hatte, um das bisherige Ausgehen vom Objekt, welches dadurch zum Ding an sich geworden, als falsch zu zeigen. Fichte aber nahm dies Ausgehen vom Subjekt für Das, worauf es ankomme, vermeinte, nach Weise aller Nachahmer, daß wenn er Kanten darin noch überböte, er ihn auch überträfe, und wiederholte nun in dieser Richtung die Fehler, welche der bisherige Dogmatismus in der entgegengesetzten begangen und eben dadurch Kants Kritik veranlaßt hatte; so daß in der Hauptsache nichts geändert war und der alte Grundfehler, die Annahme eines Verhältnisses von Grund und Folge zwischen Objekt und Subjekt, nach wie vor blieb, der Satz vom Grunde daher, eben wie zuvor, eine unbedingte Gültigkeit behielt und das Ding an sich, statt wie sonst ins Objekt, jetzt in das Subjekt des Erkennens verlegt war, die gänzliche Relativität dieser Beiden aber, welche anzeigt, daß das Ding an sich, oder innere Wesen der Welt, nicht in ihnen, sondern außer diesem, wie außer jedem andern nur beziehungsweise Existirenden zu suchen sei, nach wie vor unerkannt blieb. Gleich als ob Kant gar nicht dagewesen wäre, ist der Satz vom Grunde bei Fichte noch eben Das, was er bei allen Scholastikern war, eine aeterna veritas. Nämlich gleich wie über die Götter der Alten noch das ewige Schicksal herrschte, so herrschten über den Gott der Scholastiker noch jene aeternae veritates, d. h. die metaphysischen, mathematischen und metalogischen Wahrheiten, bei Einigen auch die Gültigkeit des Moralgesetzes. Diese veritates allein hiengen von nichts ab: durch ihre Nothwendigkeit aber war sowohl Gott als Welt. Dem Satz vom Grund, als einer solchen veritas aeterna, zufolge ist also bei Fichte das Ich Grund der Welt oder des Nicht-Ichs, des Objekts, welches eben seine Folge, sein Machwerk ist. Den Satz vom Grund weiter zu prüfen oder zu kontroliren, hat er sich daher wohl gehütet. Sollte ich aber die Gestalt jenes Satzes angeben, an deren Leitfaden

Fichte das Nicht-Ich aus dem Ich hervorgehen läßt, wie aus der Spinne ihr Gewebe; so finde ich, daß es der Satz vom Grunde des Seyns im Raum ist: denn nur auf diesen bezogen erhalten jene quaalvollen Deduktionen der Art und Weise wie das Ich das Nicht-Ich aus sich produzirt und fabrizirt, welche den Inhalt des sinnlosesten und bloß dadurch langweiligsten Buchs, das je geschrieben, ausmachen, doch eine Art von Sinn und Bedeutung. — Diese Fichte'sche Philosophie, sonst nicht einmal der Erwähnung werth, ist uns also nur interessant als der spät erschienene eigentliche Gegensatz des uralten Materialismus, welcher das konsequenteste Ausgehen vom Objekt war, wie jene das vom Subjekt. Wie der Materialismus übersah, daß er mit dem einfachsten Objekt schon sofort auch das Subjekt gesetzt hatte; so übersah Fichte, daß er mit dem Subjekt (er mochte es nun tituliren, wie er wollte) nicht nur auch schon das Objekt gesetzt hatte, weil kein Subjekt ohne solches denkbar ist; sondern er übersah auch dieses, daß alle Ableitung a priori, ja alle Beweisführung überhaupt, sich auf eine Nothwendigkeit stützt, alle Nothwendigkeit aber ganz allein auf den Satz vom Grund; weil nothwendig seyn und aus gegebenem Grunde folgen — Wechselbegriffe sind*), daß der Satz vom Grunde aber nichts Anderes als die allgemeine Form des Objekts als solchen ist, mithin das Objekt schon voraussetzt, nicht aber, vor und außer demselben geltend, es erst herbeiführen und in Gemäßheit seiner Gesetzgebung entstehen lassen kann. Ueberhaupt also hat das Ausgehen vom Subjekt mit dem oben dargestellten Ausgehen vom Objekt den selben Fehler gemein, zum voraus anzunehmen, was es erst abzuleiten vorgiebt, nämlich das nothwendige Korrelat seines Ausgangspunkts.

Von diesen beiden entgegengesetzten Mißgriffen nun unterscheidet sich unser Verfahren toto genere, indem wir weder vom Objekt noch vom Subjekt ausgehen, sondern von der Vorstellung, als erster Thatsache des Bewußtseyns, deren erste wesentlichste Grundform das Zerfallen in Objekt und Subjekt ist, die Form des Objekts wieder der Satz vom Grund, in seinen verschiedenen Gestalten, deren jede die ihr eigene Klasse von Vor-

*) Siehe hierüber „Die vierfache Wurzel des Satzes vom Grunde", 2. Aufl., §. 49 (3. Aufl., §. 49).

stellungen so sehr beherrscht, daß, wie gezeigt, mit der Erkenntniß jener Gestalt auch das Wesen der ganzen Klasse erkannt ist, indem diese (als Vorstellung) eben nichts Anderes als jene Gestalt selbst ist: so die Zeit selbst nichts Anderes als der Grund des Seyns in ihr, d. h. Succession; der Raum nichts Anderes als der Satz vom Grund in ihm, also Lage; die Materie nichts Anderes als Kausalität; der Begriff (wie sich sogleich zeigen wird) nichts Anderes als Beziehung auf den Erkenntnißgrund. Diese gänzliche und durchgängige Relativität der Welt als Vorstellung, sowohl nach ihrer allgemeinsten Form (Subjekt und Objekt), als nach der dieser untergeordneten (Satz vom Grund), weist uns, wie gesagt, darauf hin, das innerste Wesen der Welt in einer ganz andern, von der Vorstellung durchaus verschiedenen Seite derselben zu suchen, welche das nächste Buch in einer jedem lebenden Wesen ebenso unmittelbar gewissen Thatsache nachweisen wird.

Doch ist zuvor noch diejenige Klasse von Vorstellungen zu betrachten, welche dem Menschen allein angehört, deren Stoff der Begriff und deren subjectives Korrelat die Vernunft ist, wie das der bisher betrachteten Vorstellungen Verstand und Sinnlichkeit war, welche auch jedem Thiere beizulegen sind*).

§. 8.

Wie aus dem unmittelbaren Lichte der Sonne in den geborgten Wiederschein des Mondes, gehn wir von der anschaulichen, unmittelbaren, sich selbst vertretenden und verbürgenden Vorstellung über zur Reflexion, zu den abstrakten, diskursiven Begriffen der Vernunft, die allen Gehalt nur von jener anschaulichen Erkenntniß und in Beziehung auf dieselbe haben. So lange wir uns rein anschauend verhalten, ist Alles klar, fest und gewiß. Da giebt es weder Fragen, noch Zweifeln, noch Irren: man will nicht weiter, kann nicht weiter, hat Ruhe im Anschauen, Befriedigung in der Gegenwart. Die Anschauung ist sich selber genug; daher was rein aus ihr entsprungen und ihr treu

*) Zu diesen ersten sieben Paragraphen gehören die vier ersten Kapitel des ersten Buches der Ergänzungen.

geblieben ist, wie das ächte Kunstwerk, niemals falsch seyn, noch durch irgend eine Zeit widerlegt werden kann: denn es giebt keine Meinung, sondern die Sache selbst. Aber mit der abstrakten Erkenntniß, mit der Vernunft, ist im Theoretischen der Zweifel und der Irrthum, im Praktischen die Sorge und die Reue eingetreten. Wenn in der anschaulichen Vorstellung der Schein auf Augenblicke die Wirklichkeit entstellt, so kann in der abstrakten der Irrthum Jahrtausende herrschen, auf ganze Völker sein eisernes Joch werfen, die edelsten Regungen der Menschheit ersticken und selbst Den, welchen zu täuschen er nicht vermag, durch seine Sklaven, seine Getäuschten, in Fesseln legen lassen. Er ist der Feind, gegen welchen die weisesten Geister aller Zeiten den ungleichen Kampf unterhielten, und nur was sie ihm abgewannen, ist Eigenthum der Menschheit geworden. Daher ist es gut, sogleich auf ihn aufmerksam zu machen, indem wir den Boden betreten, auf welchem sein Gebiet liegt. Obwohl oft gesagt worden, daß man der Wahrheit nachspüren soll, auch wo kein Nutzen von ihr abzusehen, weil dieser mittelbar seyn und hervortreten kann, wo man ihn nicht erwartet; so finde ich hier doch noch hinzuzusetzen, daß man auch ebenso sehr bestrebt seyn soll, jeden Irrthum aufzudecken und auszurotten, auch wo kein Schaden von ihm abzusehen, weil auch dieser sehr mittelbar seyn und einst hervortreten kann, wo man ihn nicht erwartet: denn jeder Irrthum trägt ein Gift in seinem Innern. Ist es der Geist, ist es die Erkenntniß, welche den Menschen zum Herrn der Erde macht; so giebt es keine unschädliche Irrthümer, noch weniger ehrwürdige, heilige Irrthümer. Und zum Trost Derer, welche dem edlen und so schweren Kampf gegen den Irrthum, in irgend einer Art und Angelegenheit, Kraft und Leben widmen, kann ich mich nicht entbrechen, hier hinzuzusetzen, daß zwar so lange, als die Wahrheit noch nicht dasteht, der Irrthum sein Spiel treiben kann, wie Eulen und Fledermäuse in der Nacht: aber eher mag man erwarten, daß Eulen und Fledermäuse die Sonne zurück in den Osten scheuchen werden, als daß die erkannte und deutlich und vollständig ausgesprochene Wahrheit wieder verdrängt werde, damit der alte Irrthum seinen breiten Platz nochmals ungestört einnehme. Das ist die Kraft der Wahrheit, deren Sieg

schwer und mühsam, aber dafür, wenn einmal errungen, ihr nicht mehr zu entreißen ist.

Außer den bis hieher betrachteten Vorstellungen nämlich, welche, ihrer Zusammensetzung nach, sich zurückführen ließen auf Zeit und Raum und Materie, wenn wir aufs Objekt, oder reine Sinnlichkeit und Verstand (d. i. Erkenntniß der Kausalität), wenn wir aufs Subjekt sehen, ist im Menschen allein, unter allen Bewohnern der Erde, noch eine andere Erkenntnißkraft eingetreten, ein ganz neues Bewußtseyn aufgegangen, welches sehr treffend und mit ahndungsvoller Richtigkeit die Reflexion genannt ist. Denn es ist in der That ein Wiederschein, ein Abgeleitetes von jener anschaulichen Erkenntniß, hat jedoch eine von Grund aus andere Natur und Beschaffenheit als jene angenommen, kennt deren Formen nicht, und auch der Satz vom Grund, der über alles Objekt herrscht, hat hier eine völlig andere Gestalt. Dieses neue, höher potenzirte Bewußtseyn, dieser abstrakte Reflex alles Intuitiven im nichtanschaulichen Begriff der Vernunft, ist es allein, der dem Menschen jene Besonnenheit verleiht, welche sein Bewußtseyn von dem des Thieres so durchaus unterscheidet, und wodurch sein ganzer Wandel auf Erden so verschieden ausfällt von dem seiner unvernünftigen Brüder. Gleich sehr übertrifft er sie an Macht und an Leiden. Sie leben in der Gegenwart allein; er dabei zugleich in Zukunft und Vergangenheit. Sie befriedigen das augenblickliche Bedürfniß; er sorgt durch die künstlichsten Anstalten für seine Zukunft, ja für Zeiten, die er nicht erleben kann. Sie sind dem Eindruck des Augenblicks, der Wirkung des anschaulichen Motivs gänzlich anheimgefallen; ihn bestimmen abstrakte Begriffe unabhängig von der Gegenwart. Daher führt er überlegte Pläne aus oder handelt nach Maximen, ohne Rücksicht auf die Umgebung und die zufälligen Eindrücke des Augenblicks: er kann daher z. B. mit Gelassenheit die künstlichen Anstalten zu seinem eigenen Tode treffen, kann sich verstellen, bis zur Unerforschlichkeit, und sein Geheimniß mit ins Grab nehmen, hat endlich eine wirkliche Wahl zwischen mehreren Motiven: denn nur in abstracto können solche, neben einander im Bewußtseyn gegenwärtig, die Erkenntniß bei sich führen, daß eines das andere ausschließt, und so ihre Gewalt über den Willen gegen einander messen; wonach dann das überwiegende, indem es den Ausschlag

giebt, die überlegte Entscheidung des Willens ist und als ein sicheres Anzeichen seine Beschaffenheit kund macht. Das Thier hingegen bestimmt der gegenwärtige Eindruck: nur die Furcht vor dem gegenwärtigen Zwange kann seine Begierde zähmen, bis jene Furcht endlich zur Gewohnheit geworden ist und nunmehr als solche es bestimmt: das ist Dressur. Das Thier empfindet und schaut an; der Mensch denkt überdies und weiß: Beide wollen. Das Thier theilt seine Empfindung und Stimmung mit, durch Geberde und Laut: der Mensch theilt dem andern Gedanken mit, durch Sprache, oder verbirgt Gedanken, durch Sprache. Sprache ist das erste Erzeugniß und das nothwendige Werkzeug seiner Vernunft: daher wird im Griechischen und im Italiänischen Sprache und Vernunft durch das selbe Wort bezeichnet: ὁ λογος, il discorso. Vernunft kommt von Vernehmen, welches nicht synonym ist mit Hören, sondern das Innewerden der durch Worte mitgetheilten Gedanken bedeutet. Durch Hülfe der Sprache allein bringt die Vernunft ihre wichtigsten Leistungen zu Stande, nämlich das übereinstimmende Handeln mehrerer Individuen, das planvolle Zusammenwirken vieler Tausende, die Civilisation, den Staat; ferner die Wissenschaft, das Aufbewahren früherer Erfahrung, das Zusammenfassen des Gemeinsamen in einen Begriff, das Mittheilen der Wahrheit, das Verbreiten des Irrthums, das Denken und Dichten, die Dogmen und die Superstitionen. Das Thier lernt den Tod erst im Tode kennen: der Mensch geht mit Bewußtseyn in jeder Stunde seinem Tode näher, und dies macht selbst Dem das Leben bisweilen bedenklich, der nicht schon am ganzen Leben selbst diesen Charakter der steten Vernichtung erkannt hat. Hauptsächlich dieserhalb hat der Mensch Philosophien und Religionen: ob jedoch Dasjenige, was wir mit Recht an seinem Handeln über Alles hoch schätzen, das freiwillige Rechtthun und der Edelmuth der Gesinnung, je die Frucht einer jener beiden gewesen, ist ungewiß. Als sichere, ihnen allein angehörige Erzeugnisse beider und Productionen der Vernunft auf diesem Wege stehen hingegen da die wunderlichsten, abenteuerlichsten Meinungen der Philosophen verschiedener Schulen, und die seltsamsten, bisweilen auch grausamen Gebräuche der Priester verschiedener Religionen.

Daß alle diese so mannigfaltigen und so weit reichenden

Aeußerungen aus einem gemeinschaftlichen Princip entspringen, aus jener besondern Geisteskraft, die der Mensch vor dem Thiere voraus hat, und welche man Vernunft, ὁ λογος, το λογιστικον, το λογιμον, ratio, genannt hat, ist die einstimmige Meinung aller Zeiten und Völker. Auch wissen alle Menschen sehr wohl die Aeußerungen dieses Vermögens zu erkennen, und zu sagen, was vernünftig, was unvernünftig sei, wo die Vernunft im Gegensatz mit andern Fähigkeiten und Eigenschaften des Menschen auftritt, und endlich, was wegen des Mangels derselben auch vom klügsten Thiere nie zu erwarten steht. Die Philosophen aller Zeiten sprechen im Ganzen auch übereinstimmend mit jener allgemeinen Kenntniß der Vernunft, und heben überdies einige besonders wichtige Aeußerungen derselben hervor, wie die Beherrschung der Affekte und Leidenschaften, die Fähigkeit, Schlüsse zu machen und allgemeine Principien, sogar solche, die vor aller Erfahrung gewiß sind, aufzustellen u. s. w. Dennoch sind alle ihre Erklärungen vom eigentlichen Wesen der Vernunft schwankend, nicht scharf bestimmt, weitläufig, ohne Einheit und Mittelpunkt, bald diese, bald jene Aeußerung hervorhebend, daher oft von einander abweichend. Dazu kommt, daß Viele dabei von dem Gegensatz zwischen Vernunft und Offenbarung ausgehen, welcher der Philosophie ganz fremd ist, und nur dient die Verwirrung zu vermehren. Es ist höchst auffallend, daß bisher kein Philosoph alle jene mannigfaltigen Aeußerungen der Vernunft strenge auf eine einfache Funktion zurückgeführt hat, die in ihnen allen wiederzuerkennen wäre, aus der sie alle zu erklären wären und die demnach das eigentliche innere Wesen der Vernunft ausmachte. Zwar giebt der vortreffliche Locke, im „Essay on human understanding", Buch 2, Kap. 11, §. 10 u. 11, als den unterscheidenden Charakter zwischen Thier und Mensch die abstrakten allgemeinen Begriffe sehr richtig an, und Leibnitz wiederholt Dieses völlig beistimmend in den „Nouveaux essays sur l'entendement humain", Buch 2, Kap. 11, §. 10 u. 11. Allein wenn Locke in Buch 4, Kap. 17, §. 2, 3, zur eigentlichen Erklärung der Vernunft kommt, so verliert er ganz jenen einfachen Hauptcharakter derselben aus dem Gesicht, und geräth eben auch auf eine schwankende, unbestimmte, unvollständige Angabe zerstückelter und abgeleiteter Aeußerungen derselben: auch

Leibnitz, an der mit jener korrespondirenden Stelle seines Werkes, verhält sich im Ganzen ebenso, nur mit mehr Konfusion und Unklarheit. Wie sehr nun aber Kant den Begriff vom Wesen der Vernunft verwirrt und verfälscht hat, darüber habe ich im Anhange ausführlich geredet. Wer aber gar sich die Mühe giebt, die Masse philosophischer Schriften, welche seit Kant erschienen sind, in dieser Hinsicht zu durchgehen, der wird erkennen, daß, so wie die Fehler der Fürsten von ganzen Völkern gebüßt werden, die Irrthümer großer Geister ihren nachtheiligen Einfluß auf ganze Generationen, sogar auf Jahrhunderte verbreiten, ja, wachsend und sich fortpflanzend, zuletzt in Monstrositäten ausarten: welches Alles daher abzuleiten ist, daß, wie Berkeley sagt: Few men think; yet all will have opinions*).

Wie der Verstand nur eine Funktion hat: unmittelbare Erkenntniß des Verhältnisses von Ursach und Wirkung, und die Anschauung der wirklichen Welt, wie auch alle Klugheit, Sagacität und Erfindungsgabe, so mannigfaltig auch ihre Anwendung ist, doch ganz offenbar nichts Anderes sind, als Aeußerungen jener einfachen Funktion; so hat auch die Vernunft eine Funktion: Bildung des Begriffs; und aus dieser einzigen erklären sich sehr leicht und ganz und gar von selbst alle jene oben angeführten Erscheinungen, die das Leben des Menschen von dem des Thieres unterscheiden, und auf die Anwendung oder Nicht-Anwendung jener Funktion deutet schlechthin Alles, was man überall und jederzeit vernünftig oder unvernünftig genannt hat**).

§. 9.

Die Begriffe bilden eine eigenthümliche, von den bisher betrachteten, anschaulichen Vorstellungen toto genere verschiedene Klasse, die allein im Geiste des Menschen vorhanden ist. Wir können daher nimmer eine anschauliche, eine eigentlich evidente Erkenntniß von ihrem Wesen erlangen; sondern auch nur eine

*) Wenige Menschen denken, aber alle wollen Meinungen haben.

**) Mit diesem Paragraph ist zu vergleichen §. 26 u. 27 der zweiten (und dritten) Auflage der Abhandlung über den Satz vom Grunde.

abstrakte und diskursive. Es wäre daher ungereimt zu fordern, daß sie in der Erfahrung, sofern unter dieser die reale Außenwelt, welche eben anschauliche Vorstellung ist, verstanden wird, nachgewiesen, oder wie anschauliche Objekte vor die Augen, oder vor die Phantasie gebracht werden sollten. Nur denken, nicht anschauen lassen sie sich, und nur die Wirkungen, welche durch sie der Mensch hervorbringt, sind Gegenstände der eigentlichen Erfahrung. Solche sind die Sprache, das überlegte planmäßige Handeln und die Wissenschaft; hernach was aus diesen allen sich ergiebt. Offenbar ist die Rede, als Gegenstand der äußeren Erfahrung, nichts Anderes als ein sehr vollkommener Telegraph, der willkürliche Zeichen mit größter Schnelligkeit und feinster Nüancirung mittheilt. Was bedeuten aber diese Zeichen? Wie geschieht ihre Auslegung? Uebersetzen wir etwan, während der Andere spricht, sogleich seine Rede in Bilder der Phantasie, die blitzschnell an uns vorüberfliegen und sich bewegen, verketten, umgestalten und ausmalen, gemäß den hinzuströmenden Worten und deren grammatischen Flexionen? Welch ein Tumult wäre dann in unserm Kopfe, während des Anhörens einer Rede, oder des Lesens eines Buches! So geschieht es keineswegs. Der Sinn der Rede wird unmittelbar vernommen, genau und bestimmt aufgefaßt, ohne daß in der Regel sich Phantasmen einmengten. Es ist die Vernunft, die zur Vernunft spricht, sich in ihrem Gebiete hält, und was sie mittheilt und empfängt, sind abstrakte Begriffe, nichtanschauliche Vorstellungen, welche ein für alle Mal gebildet und verhältnißmäßig in geringer Anzahl, doch alle unzähligen Objekte der wirklichen Welt befassen, enthalten und vertreten. Hieraus allein ist es erklärlich, daß nie ein Thier sprechen und vernehmen kann, obgleich es die Werkzeuge der Sprache und auch die anschaulichen Vorstellungen mit uns gemein hat: aber eben weil die Worte jene ganz eigenthümliche Klasse von Vorstellungen bezeichnen, deren subjektives Korrelat die Vernunft ist, sind sie für das Thier ohne Sinn und Bedeutung. So ist die Sprache, wie jede andere Erscheinung, die wir der Vernunft zuschreiben, und wie Alles, was den Menschen vom Thiere unterscheidet, durch dieses Eine und Einfache als seine Quelle zu erklären: die Begriffe, die abstrakten, nicht anschaulichen, allgemeinen, nicht in Zeit und Raum individuellen

Vorstellungen. Nur in einzelnen Fällen gehen wir von den Begriffen zur Anschauung über, bilden uns Phantasmen als anschauliche Repräsentanten der Begriffe, denen sie jedoch nie adäquat sind. Diese sind in der Abhandlung über den Satz vom Grunde, §. 28, besonders erörtert worden, daher ich hier nicht dasselbe wiederholen will: mit dem dort Gesagten ist zu vergleichen, was Hume im zwölften seiner „Philosophical essays", S. 244, und was Herder in der „Metakritik" (einem übrigens schlechten Buch), Theil 1, S. 274, sagt. — Die Platonische Idee, welche durch den Verein von Phantasie und Vernunft möglich wird, macht den Hauptgegenstand des dritten Buchs gegenwärtiger Schrift aus.

Obgleich nun also die Begriffe von den anschaulichen Vorstellungen von Grund aus verschieden sind, so stehen sie doch in einer nothwendigen Beziehung zu diesen, ohne welche sie nichts wären, welche Beziehung folglich ihr ganzes Wesen und Daseyn ausmacht. Die Reflexion ist nothwendig Nachbildung, Wiederholung, der urbildlichen anschaulichen Welt, wiewohl Nachbildung ganz eigener Art, in einem völlig heterogenen Stoff. Deshalb sind die Begriffe ganz passend Vorstellungen von Vorstellungen zu nennen. Der Satz vom Grunde hat hier ebenfalls eine eigene Gestalt, und wie diejenige, unter welcher er in einer Klasse von Vorstellungen herrscht, auch eigentlich immer das ganze Wesen dieser Klasse, sofern sie Vorstellungen sind, ausmacht und erschöpft, so daß, wie wir gesehen haben, die Zeit durch und durch Succession und sonst nichts, der Raum durch und durch Lage und sonst nichts, die Materie durch und durch Kausalität und sonst nichts ist: so besteht auch das ganze Wesen der Begriffe, oder der Klasse der abstrakten Vorstellungen, allein in der Relation, welche in ihnen der Satz vom Grunde ausdrückt: und da diese die Beziehung auf den Erkenntnißgrund ist, so hat die abstrakte Vorstellung ihr ganzes Wesen einzig und allein in ihrer Beziehung auf eine andere Vorstellung, welche ihr Erkenntnißgrund ist. Diese kann nun zwar wieder zunächst ein Begriff, oder abstrakte Vorstellung seyn, und sogar auch dieser wieder nur einen eben solchen abstrakten Erkenntnißgrund haben; aber nicht so ins Unendliche: sondern zuletzt muß die Reihe der Erkenntnißgründe mit einem Begriff schließen, der seinen Grund in der anschaulichen Erkenntniß hat. Denn die ganze Welt der Reflexion ruht auf der anschaulichen als ihrem Grunde des Erkennens. Daher hat die Klasse der abstrakten Vorstellungen von den andern das Unterscheidende, daß in diesen der Satz vom Grund immer nur eine Beziehung auf eine andere Vorstellung der nämlichen Klasse fordert, bei den abstrakten Vorstellungen aber zuletzt eine Beziehung auf eine Vorstellung aus einer andern Klasse.

Man hat diejenigen Begriffe, welche, wie eben angegeben, nicht unmittelbar, sondern nur durch Vermittelung eines oder gar mehrerer anderer Begriffe sich auf die anschauliche Erkenntniß beziehen, vorzugsweise abstracta, und hingegen die, welche ihren Grund unmittelbar in der anschaulichen Welt haben, concreta genannt. Diese letztere Benennung paßt aber nur ganz uneigentlich auf die durch sie bezeichneten Begriffe, da nämlich auch diese immer noch abstracta sind und keineswegs anschauliche Vorstellungen. Jene Benennungen sind aber auch nur aus einem sehr undeutlichen Bewußtseyn des damit gemeinten Unterschiedes hervorgegangen, können jedoch, mit der hier gegebenen Deutung, stehen bleiben. Beispiele der ersten Art, also abstracta im eminenten Sinn, sind Begriffe wie „Verhältniß, Tugend, Untersuchung, Anfang" u. s. w. Beispiele der letztern Art, oder uneigentlich so genannte concreta sind die Begriffe „Mensch, Stein, Pferd" u. s. w. Wenn es nicht ein etwas zu bildliches und dadurch ins Scherzhafte fallendes Gleichniß wäre; so könnte man sehr treffend die letzteren das Erdgeschoß, die ersteren die oberen Stockwerke des Gebäudes der Reflexion nennen*).

Daß ein Begriff Vieles unter sich begreift, d. h. daß viele anschauliche, oder auch selbst wieder abstrakte Vorstellungen in der Beziehung des Erkenntnißgrundes zu ihm stehen, d. h. durch ihn gedacht werden, dies ist nicht, wie man meistens angiebt, eine wesentliche, sondern nur eine abgeleitete sekundäre Eigenschaft desselben, die sogar nicht immer in der That, wiewohl immer der Möglichkeit nach, daseyn muß. Jene Eigenschaft fließt daraus her, daß der Begriff Vorstellung einer Vorstellung ist, d. h. sein ganzes Wesen allein hat in seiner Beziehung auf eine andere Vorstellung; da er aber nicht diese Vorstellung selbst ist, ja diese sogar meistens zu einer ganz andern Klasse von Vorstellungen

*) Hiezu Kap. 5 u. 6 des zweiten Bandes.

gehört, nämlich anschaulich ist, so kann sie zeitliche, räumliche und andere Bestimmungen, und überhaupt noch viele Beziehungen haben, die im Begriff gar nicht mit gedacht werden, daher mehrere im Unwesentlichen verschiedene Vorstellungen durch denselben Begriff gedacht, d. h. unter ihn subsumirt werden können. Allein dies Gelten von mehreren Dingen ist keine wesentliche, sondern nur accidentale Eigenschaft des Begriffs. Es kann daher Begriffe geben, durch welche nur ein einziges reales Objekt gedacht wird, die aber deswegen doch abstrakt und allgemein, keineswegs aber einzelne und anschauliche Vorstellungen sind: dergleichen ist z. B. der Begriff, den Jemand von einer bestimmten Stadt hat, die er aber bloß aus der Geographie kennt: obgleich nur diese eine Stadt dadurch gedacht wird, so wären doch mehrere in einigen Stücken verschiedene Städte möglich, zu denen allen er paßte. Nicht also weil ein Begriff von mehreren Objekten abstrahirt ist, hat er Allgemeinheit; sondern umgekehrt, weil Allgemeinheit, d. i. Nichtbestimmung des Einzelnen, ihm als abstrakter Vorstellung der Vernunft wesentlich ist, können verschiedene Dinge durch denselben Begriff gedacht werden.

Aus dem Gesagten ergiebt sich, daß jeder Begriff, eben weil er abstrakte und nicht anschauliche und eben daher nicht durchgängig bestimmte Vorstellung ist, Dasjenige hat, was man einen Umfang oder Sphäre nennt, auch sogar in dem Fall, daß nur ein einziges reales Objekt vorhanden ist, das ihm entspricht. Nun finden wir durchgängig, daß die Sphäre jedes Begriffs mit den Sphären anderer etwas Gemeinschaftliches hat, d. h. daß in ihm zum Theil das Selbe gedacht wird, was in jenen andern, und in diesen wieder zum Theil das Selbe, was in jenem erstern; obgleich, wenn sie wirklich verschiedene Begriffe sind, jeder, oder wenigstens einer von beiden etwas enthält, das der andere nicht hat: in diesem Verhältniß steht jedes Subjekt zu seinem Prädikat. Dieses Verhältniß erkennen, heißt *urtheilen*. Die Darstellung jener Sphären durch räumliche Figuren ist ein überaus glücklicher Gedanke. Zuerst hat ihn wohl Gottfried Plouquet gehabt, der Quadrate dazu nahm; Lambert, wiewohl nach ihm, bediente sich noch bloßer Linien, die er unter einander stellte: Euler führte es zuerst mit Kreisen vollständig aus. Worauf diese so genaue Analogie zwischen den Verhältnissen der Begriffe und denen räum-

licher Figuren zuletzt beruhe, weiß ich nicht anzugeben. Es ist inzwischen für die Logik ein sehr günstiger Umstand, daß alle Verhältnisse der Begriffe sich sogar ihrer Möglichkeit nach, d. h. a priori, durch solche Figuren anschaulich darstellen lassen, in folgender Art:

1) Die Sphären zweier Begriffe sind sich ganz gleich: z. B. der Begriff der Nothwendigkeit und der der Folge aus gegebenem Grunde; desgleichen der von Ruminantia und Bisulca (Wiederkäuer und Thiere mit gespaltenem Huf); auch von Wirbelthieren und Rothblütigen (wogegen jedoch wegen der Anneliden etwas einzuwenden wäre): es sind Wechselbegriffe. Solche stellt dann ein einziger Kreis dar, der sowohl den einen als den andern bedeutet.

2) Die Sphäre eines Begriffs schließt die eines andern ganz ein:

3) Eine Sphäre schließt zwei oder mehrere ein, die sich ausschließen und zugleich die Sphäre füllen:

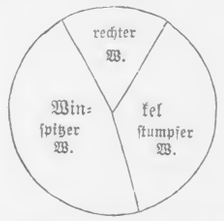

4) Zwei Sphären schließen jede einen Theil der andern ein:

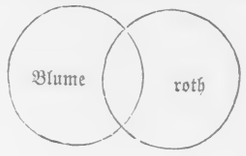

5) Zwei Sphären liegen in einer dritten, die sie jedoch nicht füllen:

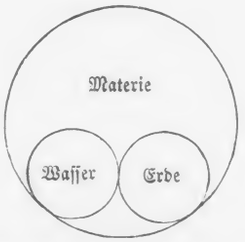

Dieser letztere Fall gilt von allen Begriffen, deren Sphären nicht unmittelbare Gemeinschaft haben, da immer ein dritter, wenn gleich oft sehr weiter, beide einschließen wird.

Auf diese Fälle möchten alle Verbindungen von Begriffen zurückzuführen seyn, und die ganze Lehre von den Urtheilen, deren Konversion, Kontraposition, Reciprokation, Disjunktion (diese nach der dritten Figur) läßt sich daraus ableiten: ebenso auch die Eigenschaften der Urtheile, auf welche Kant die vorgeblichen Kategorien des Verstandes gründete, jedoch mit Ausnahme der hypothetischen Form, welche nicht mehr eine Verbindung von bloßen Begriffen, sondern von Urtheilen ist; sodann mit Ausnahme der Modalität, über welche, wie über jede Eigenschaft von Urtheilen, die den Kategorien zum Grunde gelegt ist, der Anhang ausführlich Rechenschaft giebt. Ueber die angegebenen möglichen Begriffsverbindungen ist nur noch zu bemerken, daß sie auch unter einander mannigfaltig verbunden werden können, z. B. die vierte Figur mit der zweiten. Nur wenn eine Sphäre, die eine andere ganz oder zum Theil enthält, wieder von einer dritten ganz eingeschlossen wird, stellen diese zusammen den Schluß in der ersten Figur dar, d. h. diejenige Verbindung von Urtheilen, durch welche erkannt wird, daß ein Begriff, der in einem andern ganz oder zum Theil enthalten ist, es auch ebenso in einem dritten ist, der wieder diesen enthält: oder auch das Umgekehrte davon, die Negation; deren bildliche Darstellung natürlich nur darin bestehen kann, daß zwei verbundene Sphären nicht in einer dritten liegen. Umschließen sich viele Sphären auf diese Weise, so entstehen lange Ketten von Schlüssen. — Diesen Schematismus der Begriffe, der schon in mehreren Lehrbüchern ziemlich gut ausgeführt ist, kann man der Lehre von den Urtheilen, wie auch der ganzen Syllogistik zum Grunde legen, wodurch der Vortrag beider sehr leicht und einfach wird. Denn alle Regeln derselben lassen sich daraus ihrem Ursprung nach einsehen, ableiten und erklären. Diese aber dem Gedächtniß aufzuladen, ist nicht nothwendig, da die Logik nie von praktischem Nutzen, sondern nur von theoretischem Interesse für die Philosophie seyn kann. Denn obwohl sich sagen ließe, daß die Logik zum vernünftigen Denken sich verhält wie der Generalbaß zur Musik, und auch, wenn wir es weniger genau nehmen, wie die Ethik zur Tugend, oder die Aesthetik zur Kunst; so ist dagegen zu bedenken, daß noch kein Künstler es durch Studium der Aesthetik geworden ist, noch ein edler Charakter durch Studium der Ethik, daß lange vor Rameau richtig und schön komponirt wurde, und auch, daß man nicht den Generalbaß inne zu haben braucht, um Disharmonien zu bemerken: ebenso wenig braucht man Logik zu wissen, um sich durch Trugschlüsse nicht täuschen zu lassen. Jedoch muß eingeräumt werden, daß, wenn auch nicht für die Beurtheilung, dennoch für die Ausübung der musikalischen Komposition der Generalbaß von großem Nutzen ist: sogar auch mögen, wenn gleich in viel geringerm Grade, Aesthetik und selbst Ethik für die Ausübung einigen, wiewohl hauptsächlich negativen Nutzen haben, also auch ihnen nicht aller praktische Werth abzusprechen seyn: aber von der Logik läßt sich nicht einmal so viel rühmen. Sie ist nämlich bloß das Wissen in abstracto Dessen, was Jeder in concreto weiß. Daher, so wenig als man sie braucht, einem falschen Räsonnement nicht beizustimmen, so wenig ruft man ihre Regeln zu Hülfe, um ein richtiges zu machen, und selbst der gelehrteste Logiker setzt sie bei seinem wirklichen Denken ganz bei Seite. Dies erklärt sich aus Folgendem. Jede Wissenschaft besteht aus einem System allgemeiner, folglich abstrakter Wahrheiten, Gesetze und Regeln, in Bezug auf irgend eine Art von Gegenständen. Der unter diesen nachher vorkommende einzelne Fall wird nun jedesmal nach jenem allgemeinen Wissen, welches ein für alle Mal gilt, bestimmt; weil solche Anwendung des Allgemeinen unendlich leichter ist, als den vorkommenden einzelnen Fall für sich von Vorne an zu untersuchen;

indem allezeit die einmal erlangte allgemeine abstrakte Erkenntniß uns näher zur Hand liegt, als die empirische Untersuchung des Einzelnen. Mit der Logik aber ist es gerade umgekehrt. Sie ist das allgemeine, durch Selbstbeobachtung der Vernunft und Abstraktion von allem Inhalt erkannte und in der Form von Regeln ausgedrückte Wissen von der Verfahrungsweise der Vernunft. Dieser aber ist jene Verfahrungsweise nothwendig und wesentlich: sie wird also in keinem Fall davon abweichen, sobald sie sich selbst überlassen ist. Es ist daher leichter und sicherer, sie in jedem besondern Fall ihrem Wesen gemäß verfahren zu lassen, als ihr das aus diesem Verfahren erst abstrahirte Wissen davon, in Gestalt eines fremden von Außen gegebenen Gesetzes, vorzuhalten. Es ist leichter: weil, wenn gleich bei allen anderen Wissenschaften die allgemeine Regel uns näher liegt, als die Untersuchung des einzelnen Falles allein und durch sich selbst; umgekehrt, beim Gebrauch der Vernunft, das im gegebenen Fall nöthige Verfahren derselben uns immer näher liegt, als die daraus abstrahirte allgemeine Regel, da das Denkende in uns ja selbst jene Vernunft ist. Es ist sicherer: weil viel leichter ein Irrthum in solchem abstrakten Wissen, oder dessen Anwendung, vorfallen kann, als ein Verfahren der Vernunft eintreten, das ihrem Wesen, ihrer Natur, zuwiderliefe. Daher kommt das Sonderbare, daß, wenn man in andern Wissenschaften die Wahrheit des einzelnen Falles an der Regel prüft, in der Logik umgekehrt die Regel immer am einzelnen Fall geprüft werden muß: und auch der geübteste Logiker wird, wenn er bemerkt, daß er in einem einzelnen Falle anders schließt als eine Regel aussagt, immer eher einen Fehler in der Regel suchen, als in dem von ihm wirklich gemachten Schluß. Praktischen Gebrauch von der Logik machen wollen, hieße also Das, was uns im Einzelnen unmittelbar mit der größten Sicherheit bewußt ist, erst mit unsäglicher Mühe aus allgemeinen Regeln ableiten wollen: es wäre gerade so, wie wenn man bei seinen Bewegungen erst die Mechanik, und bei der Verdauung die Physiologie zu Rathe ziehen wollte: und wer die Logik zu praktischen Zwecken erlernt, gleicht dem, der einen Bieber zu seinem Bau abrichten will. — Obgleich also ohne praktischen Nutzen, muß nichtsdestoweniger die Logik beibehalten werden, weil sie philosophisches Interesse hat, als specielle Kenntniß der Organisation und Aktion der Vernunft. Als abgeschlossene, für sich bestehende, in sich vollendete, abgerundete und vollkommen sichere Disciplin ist sie berechtigt, für sich allein und unabhängig von allem Andern wissenschaftlich abgehandelt und ebenso auf Universitäten gelehrt zu werden: aber ihren eigentlichen Werth erhält sie erst im Zusammenhange der gesammten Philosophie, bei Betrachtung des Erkennens, und zwar des vernünftigen und abstrakten Erkennens. Demgemäß sollte ihr Vortrag nicht so sehr die Form einer auf das Praktische gerichteten Wissenschaft haben, nicht bloß nackt hingestellte Regeln zum richtigen Umkehren der Urtheile, Schließen u. s. w. enthalten; sondern mehr darauf gerichtet seyn, daß das Wesen der Vernunft und des Begriffs erkannt und der Satz vom Grunde des Erkennens ausführlich betrachtet werde: denn eine bloße Paraphrase desselben ist die Logik, und zwar eigentlich nur für den Fall, wo der Grund, welcher den Urtheilen Wahrheit giebt, nicht empirisch oder metaphysisch, sondern logisch oder metalogisch ist. Neben dem Satz vom Grunde des Erkennens sind daher die übrigen drei ihm so nah verwandten Grundgesetze des Denkens, oder Urtheile von metalogischer Wahrheit, aufzuführen; woraus denn nach und nach die ganze Technik der Vernunft erwächst. Das Wesen des eigentlichen Denkens, d. h. des Urtheilens und Schließens, ist aus der Verbindung der Begriffssphären, gemäß dem räumlichen Schema, auf die oben angedeutete Weise darzustellen und aus diesem alle Regeln des Urtheilens und Schließens durch Konstruktion abzuleiten. Der einzige praktische Gebrauch, den man von der Logik machen kann, ist, daß man, beim Disputiren, dem Gegner, nicht sowohl seine wirklichen Fehlschlüsse, als seine absichtlichen Trugschlüsse nachweist, indem man sie bei ihrem technischen Namen nennt. Durch solche Zurückdrängung der praktischen Richtung und Hervorhebung des Zusammenhanges der Logik mit der gesammten Philosophie, als ein Kapitel derselben, sollte ihre Kenntniß dennoch nicht seltener werden, als sie jetzt ist: denn heut zu Tage muß Jeder, welcher nicht in der Hauptsache roh bleiben und der unwissenden, in Dumpfheit befangenen Menge beigezählt werden will, spekulative Philosophie studirt haben: und dies deswegen, weil dieses neunzehnte Jahrhundert ein philosophisches ist; womit nicht sowohl gesagt seyn soll, daß

es Philosophie besitze, oder Philosophie in ihm herrschend sei, als vielmehr, daß es zur Philosophie reif und eben deshalb ihrer durchaus bedürftig ist: dieses ist ein Zeichen hoch getriebener Bildung, sogar ein fester Punkt auf der Skala der Kultur der Zeiten*).

So wenig praktischen Nutzen die Logik haben kann, so ist dennoch wohl nicht zu leugnen, daß sie zum praktischen Behuf erfunden worden. Ihre Entstehung erkläre ich mir auf folgende Weise. Als unter den Eleatikern, Megarikern und Sophisten die Lust am Disputiren sich immer mehr entwickelt hatte und allmälig fast zur Sucht gestiegen war, mußte die Verwirrung, in welche fast jede Disputation gerieth, ihnen bald die Nothwendigkeit eines methodischen Verfahrens fühlbar machen, als Anleitung, zu welchem eine wissenschaftliche Dialektik zu suchen war. Das Erste, was bemerkt werden mußte, war, daß beide streitende Parteien allemal über irgend einen Satz einig seyn mußten, auf welchen die strittigen Punkte zurückzuführen waren, im Disputiren. Der Anfang des methodischen Verfahrens bestand darin, daß man diese gemeinschaftlich anerkannten Sätze förmlich als solche aussprach und an die Spitze der Untersuchung stellte. Diese Sätze aber betrafen Anfangs nur das Materiale der Untersuchung. Man wurde bald inne, daß auch in der Art und Weise, wie man auf die gemeinschaftlich anerkannte Wahrheit zurückging und seine Behauptungen aus ihr abzuleiten suchte, gewisse Formen und Gesetze befolgt wurden, über welche man, obgleich ohne vorhergegangene Uebereinkunft, sich dennoch nie veruneinigte, woraus man sah, daß sie der eigenthümliche, in ihrem Wesen liegende Gang der Vernunft selbst seyn mußten, das Formale der Untersuchung. Obgleich nun dieses nicht dem Zweifel und der Uneinigkeit ausgesetzt war, so gerieth doch irgend ein bis zur Pedanterie systematischer Kopf auf den Gedanken, daß es recht schön aussehen und die Vollendung der methodischen Dialektik seyn würde, wenn auch dieses Formelle alles Disputirens, dieses immer gesetzmäßige Verfahren der Vernunft selbst, ebenfalls in abstrakten Sätzen ausgesprochen würde, welche man eben wie jene das Materiale der Untersuchung betreffenden gemeinschaftlich anerkannten Sätze, an die Spitze der Untersuchung stellte, als

*) Hiezu Kap. 9 u. 10 des zweiten Bandes.

den festen Kanon des Disputirens selbst, auf welchen man stets zurückzusehen und sich darauf zu berufen hätte. Indem man auf diese Weise Das, was man bisher wie durch stillschweigende Uebereinkunft befolgt, oder wie instinktmäßig ausgeübt hatte, nunmehr mit Bewußtseyn als Gesetz anerkennen und förmlich aussprechen wollte, fand man allmälig mehr oder minder vollkommene Ausdrücke für logische Grundsätze, wie den Satz vom Widerspruch, vom zureichenden Grunde, vom ausgeschlossenen Dritten, das dictum de omni et nullo, sodann die speciellern Regeln der Syllogistik, wie z. B. ex meris particularibus aut negativis nihil sequitur, a rationato ad rationem non valet consequentia u. s. w. Daß man hiemit aber nur langsam und sehr mühsam zu Stande kam und vor dem Aristoteles Alles sehr unvollkommen blieb, sehen wir theils aus der unbeholfenen und weitschweifigen Art, mit der in manchen Platonischen Gesprächen logische Wahrheiten ans Licht gebracht werden, noch besser aber aus dem, was uns Sextus Empirikus von den Streitigkeiten der Megariker über die leichtesten und einfachsten logischen Gesetze und die mühsame Art, wie sie solche zur Deutlichkeit brachten, berichtet (Sext. Emp. adv. Math. L. 8. p. 112 seqq.). Aristoteles aber sammelte, ordnete, berichtigte das Vorgefundene und brachte es zu einer ungleich höhern Vollkommenheit. Wenn man auf diese Weise beachtet, wie der Gang der Griechischen Kultur die Arbeit des Aristoteles vorbereitet und herbeigeführt hatte, wird man wenig geneigt seyn, der Angabe Persischer Schriftsteller Glauben zu schenken, welche uns Jones, sehr für dieselbe eingenommen, mittheilt, daß nämlich Kallisthenes bei den Indern eine fertige Logik vorgefunden und sie seinem Oheim Aristoteles übersandt habe (Asiatic researches, Bd. 4, S. 163). — Daß im traurigen Mittelalter dem disputirsüchtigen, beim Mangel aller Realkenntniß, an Formeln und Worten allein zehrenden Geiste der Scholastiker die Aristotelische Logik höchst willkommen seyn mußte, selbst in ihrer Arabischen Verstümmelung begierig ergriffen und bald zum Mittelpunkt alles Wissens erhoben wurde, läßt sich leicht begreifen. Von ihrem Ansehen zwar seitdem gesunken, hat sie sich dennoch bis auf unsere Zeit im Kredit einer für sich bestehenden, praktischen und höchst nöthigen Wissenschaft erhalten: sogar hat in unsern Tagen die Kantische

Philosophie, die ihren Grundstein eigentlich aus der Logik nahm, wieder ein neues Interesse für sie rege gemacht, welches sie in dieser Hinsicht, d. h. als Mittel zur Erkenntniß des Wesens der Vernunft, auch allerdings verdient.

Wie die richtigen strengen Schlüsse dadurch zu Stande kommen, daß man das Verhältniß der Begriffssphären genau betrachtet, und nur wenn eine Sphäre genau in einer andern und diese wieder ganz in einer dritten enthalten ist, auch die erste für in der dritten ganz enthalten anerkennt; so beruht hingegen die Ueberredungskunst darauf, daß man die Verhältnisse der Begriffssphären nur einer oberflächlichen Betrachtung unterwirft und sie dann seinen Absichten gemäß einseitig bestimmt, hauptsächlich dadurch, daß, wenn die Sphäre eines betrachteten Begriffs nur zum Theil in einer andern liegt, zum Theil aber auch in einer ganz verschiedenen, man sie als ganz in der ersten liegend angiebt, oder ganz in der zweiten, nach der Absicht des Redners. Z. B. wenn von Leidenschaft geredet wird, kann man diese beliebig unter den Begriff der größten Kraft, des mächtigsten Agens in der Welt subsumiren, oder unter den Begriff der Unvernunft, und diesen unter den der Ohnmacht, der Schwäche. Dasselbe Verfahren kann man nun fortsetzen und bei jedem Begriff, auf den die Rede führt, von Neuem anwenden. Fast immer theilen sich in die Sphäre eines Begriffs mehrere andere, deren jede einen Theil des Gebiets des ersteren auf dem ihrigen enthält, selbst aber auch noch mehr außerdem umfaßt: von diesen letzteren Begriffssphären läßt man aber nur die eine beleuchtet werden, unter welche man den ersten Begriff subsumiren will, während man die übrigen unbeachtet liegen läßt, oder verdeckt hält. Auf diesem Kunstgriff beruhen eigentlich alle Ueberredungskünste, alle feineren Sophismen: denn die logischen, wie der mentiens, velatus, cornutus u. s. w. sind für die wirkliche Anwendung offenbar zu plump. Da mir nicht bekannt ist, daß man bisher das Wesen aller Sophistikation und Ueberredung auf diesen letzten Grund ihrer Möglichkeit zurückgeführt und denselben in der eigenthümlichen Beschaffenheit der Begriffe, d. i. in der Erkenntnißweise der Vernunft, nachgewiesen hat; so will ich, da mein Vortrag mich darauf geführt hat, die Sache, so leicht sie auch einzusehen ist, noch durch ein Schema auf der beifolgenden Tafel

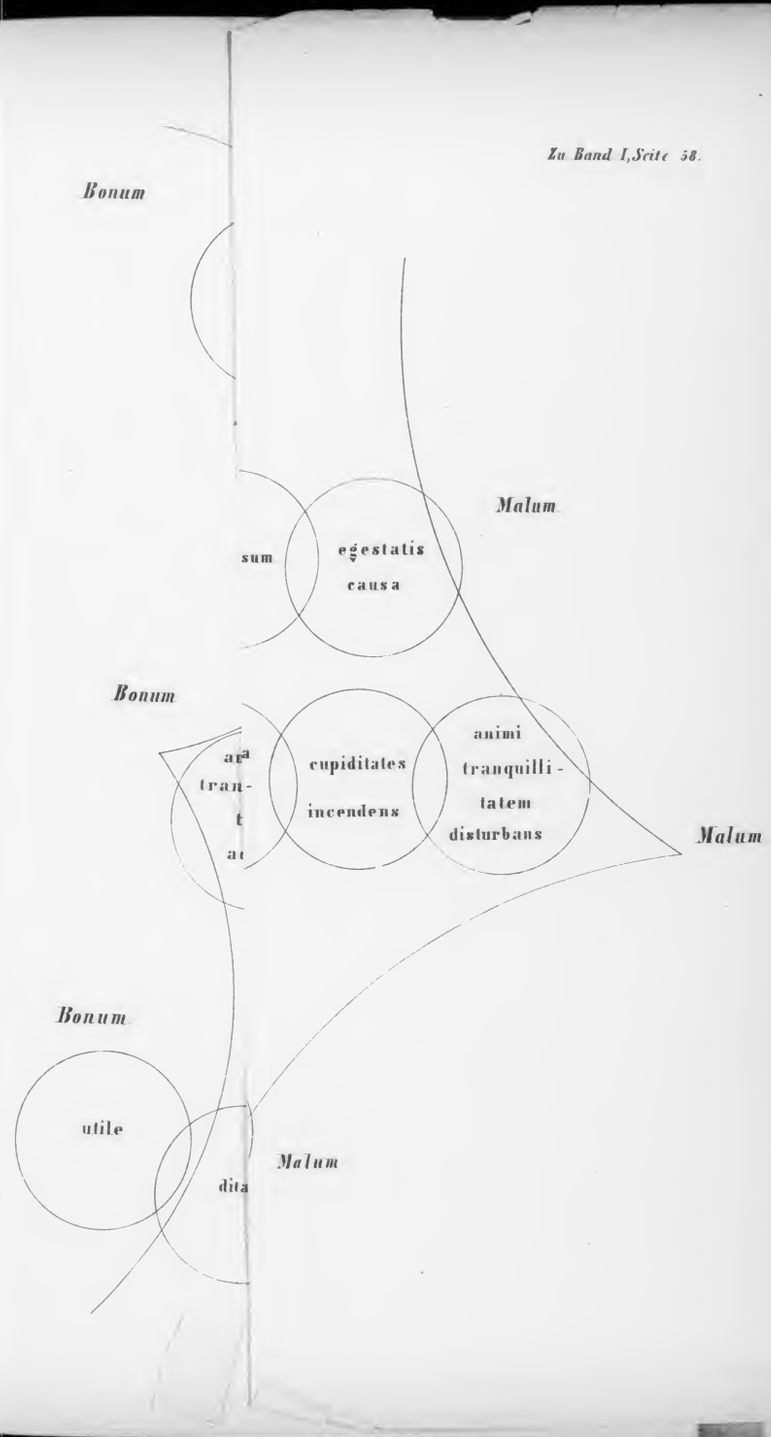

Bonum
utile
ditans
quaestuo-
sum
negotia
promovens
ad
quaelibet
idoneum
reddens
vigorans
salubre
Malum
jucundum
exhilarans
taedium
expellens
Peregrinari
sumptuo-
sum
damnosum
egestatis
causa
Bonum
animi
tranquilli-
tatem
adducens
vana
desideria
sedans
litte-
rarum
amorem
excitans
scientiam
amplifi-
cans
peritiam
augens
Experientiae
latissimus
campus
deliciarum
cognitio
nem
amplificans
desideria
multipli-
cans
cupiditates
incendens
animi
tranquilli-
tatem
disturbans
Malum
Bonum
fiduciam
publicam
comparans
auctoritatem
concilians
honorificum
periculosum
detrimento-
sum
utile
ditans
ad
munera
publica
evehens
muneribus
publicis
idoneum
reddens
invidiosum
odia
suscitans
exitiosum
Malum

erläutern, welches zeigen soll, wie die Begriffssphären mannigfaltig in einander greifen und dadurch der Willkür Spielraum geben, von jedem Begriff auf diesen oder jenen andern überzugehen. Nur wünsche ich nicht, daß man durch die Tafel verleitet werde, dieser kleinen beiläufigen Erörterung mehr Wichtigkeit beizulegen, als sie ihrer Natur nach haben kann. Ich habe zum erläuternden Beispiel den Begriff des Reisens gewählt. Seine Sphäre greift in das Gebiet von vier andern, auf jeden von welchen der Ueberredner beliebig übergehen kann: diese greifen wieder in andere Sphären, manche davon zugleich in zwei und mehrere, durch welche der Ueberredner nach Willkür seinen Weg nimmt, immer als wäre es der einzige, und dann zuletzt, je nachdem seine Absicht war, bei Gut oder Uebel anlangt. Nur muß man, bei Verfolgung der Sphären, immer die Richtung vom Centro (dem gegebenen Hauptbegriff) zur Peripherie behalten, nicht aber rückwärts gehen. Die Einkleidung einer solchen Sophistikation kann die fortlaufende Rede, oder auch die strenge Schlußform seyn, je nachdem die schwache Seite des Hörers es anräth. Im Grunde sind die meisten wissenschaftlichen, besonders philosophischen Beweisführungen nicht viel anders beschaffen: wie wäre es sonst auch möglich, daß so Vieles, zu verschiedenen Zeiten, nicht nur irrig angenommen (denn der Irrthum selbst hat einen andern Ursprung), sondern demonstrirt und bewiesen, dennoch aber später grundfalsch befunden worden, z. B. Leibnitz-Wolfische Philosophie, Ptolemäische Astronomie, Stahlsche Chemie, Newtonische Farbenlehre u. s. w. u. s. w.*).

§. 10.

Durch dieses Alles tritt uns immer mehr die Frage nah, wie denn Gewißheit zu erlangen, wie Urtheile zu begründen seien, worin das Wissen und die Wissenschaft bestehe, welche wir, neben der Sprache und dem besonnenen Handeln, als den dritten großen durch die Vernunft gegebenen Vorzug rühmen.

Die Vernunft ist weiblicher Natur: sie kann nur geben, nachdem sie empfangen hat. Durch sich selbst allein hat sie nichts, als die gehaltlosen Formen ihres Operirens. Vollkommen reine

*) Hiezu Kap. 11 des zweiten Bandes.

Vernunfterkenntniß giebt es sogar keine andere, als die vier Sätze, welchen ich metalogische Wahrheit beigelegt habe, also die Sätze von der Identität, vom Widerspruch, vom ausgeschlossenen Dritten und vom zureichenden Erkenntnißgrunde. Denn selbst das Uebrige der Logik ist schon nicht mehr vollkommen reine Vernunfterkenntniß, weil es die Verhältnisse und Kombinationen der Sphären der Begriffe voraussetzt: aber Begriffe überhaupt sind erst da, nach vorhergegangenen anschaulichen Vorstellungen, die Beziehung auf welche ihr ganzes Wesen ausmacht, die sie folglich schon voraussetzen. Da indessen diese Voraussetzung sich nicht auf den bestimmten Gehalt der Begriffe, sondern nur allgemein auf ein Daseyn derselben erstreckt; so kann die Logik doch, im Ganzen genommen, für reine Vernunftwissenschaft gelten. In allen übrigen Wissenschaften hat die Vernunft den Gehalt aus den anschaulichen Vorstellungen erhalten: in der Mathematik aus den vor aller Erfahrung anschaulich bewußten Verhältnissen des Raumes und der Zeit; in der reinen Naturwissenschaft, d. h. in dem, was wir vor aller Erfahrung über den Lauf der Natur wissen, geht der Gehalt der Wissenschaft aus dem reinen Verstande hervor, d. h. aus der Erkenntniß a priori des Gesetzes der Kausalität und dessen Verbindung mit jenen reinen Anschauungen des Raumes und der Zeit. In allen anderen Wissenschaften gehört Alles, was nicht aus den eben genannten entlehnt ist, der Erfahrung an. *Wissen* überhaupt heißt: solche Urtheile in der Gewalt seines Geistes zu willkürlicher Reproduktion haben, welche in irgend etwas außer ihnen ihren zureichenden Erkenntnißgrund haben, d. h. *wahr* sind. Die abstrakte Erkenntniß allein ist also ein Wissen; dieses ist daher durch die Vernunft bedingt, und von den Thieren können wir, genau genommen, nicht sagen, daß sie irgend etwas *wissen*, wiewohl sie die anschauliche Erkenntniß, für diese auch Erinnerung und eben deshalb Phantasie haben, welche überdies ihr Träumen beweist. Bewußtseyn legen wir ihnen bei, dessen Begriff folglich, obgleich das Wort von Wissen genommen ist, mit dem des Vorstellens überhaupt, von welcher Art es auch sei, zusammenfällt. Daher auch legen wir der Pflanze zwar Leben, aber kein Bewußtseyn bei. — *Wissen* also ist das abstrakte Bewußtseyn, das Fixirthaben in Begriffen der Vernunft, des auf andere Weise überhaupt Erkannten.

§. 11.

In dieser Hinsicht ist nun der eigentliche Gegensatz des Wissens das Gefühl, dessen Erörterung wir deshalb hier einschalten müssen. Der Begriff, den das Wort *Gefühl* bezeichnet, hat durchaus nur einen negativen Inhalt, nämlich diesen, daß etwas, das im Bewußtseyn gegenwärtig ist, *nicht Begriff, nicht abstrakte Erkenntniß der Vernunft sei*: übrigens mag es seyn, was es will, es gehört unter den Begriff *Gefühl*, dessen unmäßig weite Sphäre daher die heterogensten Dinge begreift, von denen man nimmer einsieht, wie sie zusammenkommen, so lange man nicht erkannt hat, daß sie allein in dieser negativen Rücksicht, *nicht abstrakte Begriffe* zu seyn, übereinstimmen. Denn die verschiedensten, ja feindlichsten Elemente liegen ruhig neben einander in jenem Begriff, z. B. religiöses Gefühl, Gefühl der Wollust, moralisches Gefühl, körperliches Gefühl als Getast, als Schmerz, als Gefühl für Farben, für Töne und deren Harmonien und Disharmonien, Gefühl des Hasses, Abscheues, der Selbstzufriedenheit, der Ehre, der Schande, des Rechts, des Unrechts, Gefühl der Wahrheit, ästhetisches Gefühl, Gefühl von Kraft, Schwäche, Gesundheit, Freundschaft, Liebe u. s. w. u. s. w. Durchaus keine Gemeinschaft ist zwischen ihnen, als die negative, daß sie keine abstrakte Vernunfterkenntniß sind; aber dieses wird am auffallendsten, wenn sogar die anschauliche Erkenntniß a priori der räumlichen Verhältnisse, und vollends die des reinen Verstandes unter jenen Begriff gebracht wird, und überhaupt von jeder Erkenntniß, jeder Wahrheit, deren man sich nur erst intuitiv bewußt ist, sie aber noch nicht in abstrakte Begriffe abgesetzt hat, gesagt wird, daß man sie *fühle*. Hievon will ich, zur Erläuterung, einige Beispiele aus neuern Büchern beibringen, weil sie frappante Belege meiner Erklärung sind. Ich erinnere mich, in der Einleitung einer Verdeutschung des Eukleides gelesen zu haben, man solle die Anfänger in der Geometrie die Figuren erst alle zeichnen lassen, ehe man zum Demonstriren schreite, weil sie alsdann die geometrische Wahrheit schon vorher *fühlten*, ehe ihnen die Demonstration die vollendete Erkenntniß beibrächte. — Ebenso wird in der „Kritik der Sittenlehre" von F. Schleiermacher geredet vom logi-

schen und mathematischen Gefühl (S. 339), auch vom Gefühl der Gleichheit oder Verschiedenheit zweier Formeln (S. 342); ferner in Tennemanns „Geschichte der Philosophie", Bd. 1, S. 361, heißt es: „Man fühlte, daß die Trugschlüsse nicht richtig waren, konnte aber doch den Fehler nicht entdecken." — So lange man nun diesen Begriff Gefühl nicht aus dem rechten Gesichtspunkte betrachtet und nicht jenes eine negative Merkmal, welches allein ihm wesentlich ist, erkennt, muß derselbe, wegen der übermäßigen Weite seiner Sphäre und seines bloß negativen, ganz einseitig bestimmten und sehr geringen Gehaltes, beständig Anlaß zu Mißverständnissen und Streitigkeiten geben. Da wir im Deutschen noch das ziemlich gleichbedeutende Wort Empfindung haben, so würde es dienlich seyn, dieses für die körperlichen Gefühle, als eine Unterart, in Beschlag zu nehmen. Der Ursprung jenes gegen alle anderen disproportionirten Begriffs Gefühl ist aber ohne Zweifel folgender. Alle Begriffe, und nur Begriffe sind es welche Worte bezeichnen, sind nur für die Vernunft da, gehen von ihr aus: man steht mit ihnen also schon auf einem einseitigen Standpunkt. Aber von einem solchen aus erscheint das Nähere deutlich und wird als positiv gesetzt; das Fernere fließt zusammen und wird bald nur noch negativ berücksichtigt: so nennt jede Nation alle Anderen Fremde, der Grieche alle Anderen Barbaren, der Engländer Alles, was nicht England oder Englisch ist, continent und continental, der Gläubige alle Anderen Ketzer, oder Heiden, der Adel alle Anderen roturiers, der Student alle Anderen Philister u. dgl. m. Dieselbe Einseitigkeit, man kann sagen dieselbe rohe Unwissenheit aus Stolz, läßt sich, so sonderbar es auch klingt, die Vernunft selbst zu Schulden kommen, indem sie unter den einen Begriff Gefühl jede Modifikation des Bewußtseyns befaßt, die nur nicht unmittelbar zu ihrer Vorstellungsweise gehört, d. h. nicht abstrakter Begriff ist. Sie hat dieses bisher, weil ihr eigenes Verfahren ihr nicht durch gründliche Selbstkenntniß deutlich geworden war, büßen müssen durch Mißverständnisse und Verirrungen auf ihrem eigenen Gebiet, da man sogar ein besonderes Gefühlvermögen aufgestellt hat und nun Theorien desselben konstruirt.

§. 12.

Wissen, als dessen kontradiktorisches Gegentheil ich soeben den Begriff Gefühl erörtert habe, ist, wie gesagt, jede abstrakte Erkenntniß, d. h. Vernunfterkenntniß. Da nun aber die Vernunft immer nur das anderweitig Empfangene wieder vor die Erkenntniß bringt, so erweitert sie nicht eigentlich unser Erkennen, sondern giebt ihm bloß eine andere Form. Nämlich was intuitiv, was in concreto erkannt wurde, läßt sie abstrakt und allgemein erkennen. Dies ist aber ungleich wichtiger, als es, so ausgedrückt, dem ersten Blicke scheint. Denn alles sichere Aufbewahren, alle Mittheilbarkeit und alle sichere und weitreichende Anwendung der Erkenntniß auf das Praktische hängt davon ab, daß sie ein Wissen, eine abstrakte Erkenntniß geworden sei. Die intuitive Erkenntniß gilt immer nur vom einzelnen Fall, geht nur auf das Nächste, und bleibt bei diesem stehen, weil Sinnlichkeit und Verstand eigentlich nur ein Objekt zur Zeit auffassen können. Jede anhaltende, zusammengesetzte, planmäßige Thätigkeit muß daher von Grundsätzen, also von einem abstrakten Wissen ausgehen und danach geleitet werden. So ist z. B. die Erkenntniß, welche der Verstand vom Verhältniß der Ursach und Wirkung hat, zwar an sich viel vollkommener, tiefer und erschöpfender, als was davon in abstracto sich denken läßt; der Verstand allein erkennt anschaulich unmittelbar und vollkommen die Art des Wirkens eines Hebels, Flaschenzuges, Kammrades, das Ruhen eines Gewölbes in sich selbst u. s. w. Aber wegen der eben berührten Eigenschaft der intuitiven Erkenntniß, nur auf das unmittelbar Gegenwärtige zu gehen, reicht der bloße Verstand nicht hin zur Konstruktion von Maschinen und Gebäuden: vielmehr muß hier die Vernunft eintreten, an die Stelle der Anschauungen abstrakte Begriffe setzen, solche zur Richtschnur des Wirkens nehmen, und waren sie richtig, so wird der Erfolg eintreffen. Ebenso erkennen wir in reiner Anschauung vollkommen das Wesen und die Gesetzmäßigkeit einer Parabel, Hyperbel, Spirale; aber um von dieser Erkenntniß sichere Anwendung in der Wirklichkeit zu machen, mußte sie zuvor zum abstrakten Wissen geworden seyn, wobei sie freilich die Anschaulichkeit einbüßt, aber dafür die Sicherheit und Bestimmtheit des abstrakten Wissens gewinnt. Also erweitert alle

Differentialrechnung eigentlich gar nicht unsere Erkenntniß von den Kurven, enthält nichts mehr, als was schon die bloße reine Anschauung derselben; aber sie ändert die Art der Erkenntniß, verwandelt die intuitive in eine abstrakte, welches für die Anwendung so höchst folgenreich ist. Hier kommt nun aber noch eine Eigenthümlichkeit unsers Erkenntnißvermögens zur Sprache, welche man bisher wohl nicht bemerken konnte, so lange der Unterschied zwischen anschaulicher und abstrakter Erkenntniß nicht vollkommen deutlich gemacht war. Es ist diese, daß die Verhältnisse des Raums nicht unmittelbar und als solche in die abstrakte Erkenntniß übertragen werden können, sondern hiezu allein die zeitlichen Größen, d. h. die Zahlen geeignet sind. Die Zahlen allein können in ihnen genau entsprechenden abstrakten Begriffen ausgedrückt werden, nicht die räumlichen Größen. Der Begriff Tausend ist vom Begriff Zehn genau so verschieden, wie beide zeitliche Größen es in der Anschauung sind: wir denken bei Tausend ein bestimmt vielfaches von Zehn, in welches wir jenes für die Anschauung in der Zeit beliebig auflösen können, d. h. es zählen können. Aber zwischen dem abstrakten Begriff einer Meile und dem eines Fußes, ohne alle anschauliche Vorstellung von beiden und ohne Hülfe der Zahl, ist gar kein genauer und jenen Größen selbst entsprechender Unterschied. In beiden wird überhaupt nur eine räumliche Größe gedacht, und sollen beide hinlänglich unterschieden werden, so muß durchaus entweder die räumliche Anschauung zu Hülfe genommen, also schon das Gebiet der abstrakten Erkenntniß verlassen werden, oder man muß den Unterschied in Zahlen denken. Will man also von den räumlichen Verhältnissen abstrakte Erkenntniß haben, so müssen sie erst in zeitliche Verhältnisse, d. h. in Zahlen, übertragen werden: deswegen ist nur die Arithmetik, nicht die Geometrie, allgemeine Größenlehre, und die Geometrie muß in Arithmetik übersetzt werden, wenn sie Mittheilbarkeit, genaue Bestimmtheit und Anwendbarkeit auf das Praktische haben soll. Zwar läßt sich ein räumliches Verhältniß als solches auch in abstracto denken, z. B. „der Sinus wächst nach Maaßgabe des Winkels“; aber wenn die Größe dieses Verhältnisses angegeben werden soll, bedarf es der Zahl. Diese Nothwendigkeit, daß der Raum, mit seinen drei Dimensionen, in die Zeit, welche nur eine Dimension

hat, übersetzt werden muß, wenn man eine abstrakte Erkenntniß (d. h. ein Wissen, kein bloßes Anschauen) seiner Verhältnisse haben will, diese Nothwendigkeit ist es, welche die Mathematik so schwierig macht. Dies wird sehr deutlich, wenn wir die Anschauung der Kurven vergleichen mit der analytischen Berechnung derselben, oder auch nur die Tafeln der Logarithmen der trigonometrischen Funktionen mit der Anschauung der wechselnden Verhältnisse der Theile des Dreiecks, welche durch jene ausgedrückt werden: was hier die Anschauung in einem Blick, vollkommen und mit äußerster Genauigkeit auffaßt, nämlich wie der Kosinus abnimmt, indem der Sinus wächst, wie der Kosinus des einen Winkels der Sinus des andern ist, das umgekehrte Verhältniß der Ab- und Zunahme beider Winkel u. s. w., welches ungeheuern Gewebes von Zahlen, welcher mühsäligen Rechnung bedurfte es nicht, um dieses in abstracto auszudrücken: wie muß nicht, kann man sagen, die Zeit mit ihrer einen Dimension sich quälen, um die drei Dimensionen des Raumes wiederzugeben! Aber dies war nothwendig, wenn wir, zum Behuf der Anwendung, die Verhältnisse des Raumes in abstrakte Begriffe niedergelegt besitzen wollten: unmittelbar konnten jene nicht in diese eingehen, sondern nur durch Vermittelung der rein zeitlichen Größe, der Zahl, als welche allein der abstrakten Erkenntniß sich unmittelbar anfügt. Noch ist bemerkenswerth, daß, wie der Raum sich so sehr für die Anschauung eignet und, mittelst seiner drei Dimensionen, selbst komplicirte Verhältnisse leicht übersehen läßt, dagegen der abstrakten Erkenntniß sich entzieht; umgekehrt die Zeit zwar leicht in die abstrakten Begriffe eingeht, dagegen aber der Anschauung sehr wenig giebt: unsere Anschauung der Zahlen in ihrem eigenthümlichen Element, der bloßen Zeit, ohne Hinzuziehung des Raumes, geht kaum bis Zehn; darüber hinaus haben wir nur noch abstrakte Begriffe, nicht mehr anschauliche Erkenntniß der Zahlen: hingegen verbinden wir mit jedem Zahlwort und allen algebraischen Zeichen genau bestimmte abstrakte Begriffe.

Nebenbei ist hier zu bemerken, daß manche Geister nur im anschaulich Erkannten völlige Befriedigung finden. Grund und Folge des Seyns im Raum anschaulich dargelegt, ist es, was sie suchen: ein Eukleidischer Beweis, oder eine arithmetische Auflösung räumlicher Probleme, spricht sie nicht an. Andere Geister hin-

gegen verlangen die zur Anwendung und Mittheilung allein brauchbaren abstrakten Begriffe: sie haben Geduld und Gedächtniß für abstrakte Sätze, Formeln, Beweisführungen in langen Schlußketten, und Rechnungen, deren Zeichen die komplicirtesten Abstraktionen vertreten. Diese suchen Bestimmtheit: jene Anschaulichkeit. Der Unterschied ist charakteristisch.

Das Wissen, die abstrakte Erkenntniß, hat ihren größten Werth in der Mittheilbarkeit und in der Möglichkeit, fixirt aufbehalten zu werden: erst hiedurch wird sie für das Praktische so unschätzbar wichtig. Einer kann vom kausalen Zusammenhange der Veränderungen und Bewegungen natürlicher Körper eine unmittelbare anschauliche Erkenntniß im bloßen Verstande haben und in derselben völlige Befriedigung finden; aber zur Mittheilung wird sie erst geschickt, nachdem er sie in Begriffen fixirt hat. Selbst für das Praktische ist eine Erkenntniß der erstern Art hinreichend, sobald er auch die Ausführung ganz allein übernimmt, und zwar in einer, während noch die anschauliche Erkenntniß lebendig ist, ausführbaren Handlung; nicht aber, wenn er fremder Hülfe, oder auch nur eines zu verschiedenen Zeiten eintretenden eigenen Handelns und daher eines überlegten Planes bedarf. So kann z. B. ein geübter Billiardspieler eine vollständige Kenntniß der Gesetze des Stoßes elastischer Körper auf einander haben, bloß im Verstande, bloß für die unmittelbare Anschauung, und er reicht damit vollkommen aus: hingegen hat nur der wissenschaftliche Mechaniker ein eigentliches Wissen jener Gesetze, d. h. eine Erkenntniß in abstracto davon. Selbst zur Konstruktion von Maschinen reicht jene bloß intuitive Verstandeserkenntniß hin, wenn der Erfinder der Maschine sie auch allein ausführt, wie man oft an talentvollen Handwerkern ohne alle Wissenschaft sieht: hingegen sobald mehrere Menschen und eine zusammengesetzte, zu verschiedenen Zeitpunkten eintretende Thätigkeit derselben zur Ausführung einer mechanischen Operation, einer Maschine, eines Baues nöthig sind, muß der, welcher sie leitet, den Plan in abstracto entworfen haben, und nur durch Beihülfe der Vernunft ist eine solche zusammenwirkende Thätigkeit möglich. Merkwürdig ist es aber, daß bei jener erstern Art von Thätigkeit, wo Einer allein, in einer ununterbrochenen Handlung etwas ausführen soll, das Wissen, die Anwendung der

Vernunft, die Reflexion ihm sogar oft hinderlich seyn kann, z. B. eben beim Billiardspielen, beim Fechten, beim Stimmen eines Instruments, beim Singen: hier muß die anschauliche Erkenntniß die Thätigkeit unmittelbar leiten: das Durchgehen durch die Reflexion macht sie unsicher, indem es die Aufmerksamkeit theilt und den Menschen verwirrt. Darum führen Wilde und rohe Menschen, die sehr wenig zu denken gewohnt sind, manche Leibesübungen, den Kampf mit Thieren, das Treffen mit dem Pfeil u. dgl. mit einer Sicherheit und Geschwindigkeit aus, die der reflektirende Europäer nie erreicht, eben weil seine Ueberlegung ihn schwanken und zaudern macht: denn er sucht z. B. die rechte Stelle, oder den rechten Zeitpunkt, aus dem gleichen Abstand von beiden falschen Extremen zu finden: der Naturmensch trifft sie unmittelbar, ohne auf die Abwege zu reflektiren. Ebenso hilft es mir nicht, wenn ich den Winkel, in welchem ich das Rasiermesser anzusetzen habe, nach Graden und Minuten in abstracto anzugeben weiß, wenn ich ihn nicht intuitiv kenne, d. h. im Griff habe. Auf gleiche Weise störend ist ferner die Anwendung der Vernunft bei dem Verständniß der Physiognomie: auch dieses muß unmittelbar durch den Verstand geschehen: der Ausdruck, die Bedeutung der Züge läßt sich nur *fühlen*, sagt man, d. h. eben geht nicht in die abstrakten Begriffe ein. Jeder Mensch hat seine unmittelbare intuitive Physiognomik und Pathognomik: doch erkennt Einer deutlicher, als der Andere, jene signatura rerum. Aber eine Physiognomik in abstracto zum Lehren und Lernen ist nicht zu Stande zu bringen; weil die Nüancen hier so fein sind, daß der Begriff nicht zu ihnen herab kann; daher das abstrakte Wissen sich zu ihnen verhält, wie ein musivisches Bild zu einem *van der Werft* oder *Denner*: wie, so fein auch die Musaik ist, die Gränzen der Steine doch stets bleiben und daher kein stetiger Uebergang einer Tinte in die andere möglich ist; so sind auch die Begriffe, mit ihrer Starrheit und scharfen Begränzung, so fein man sie auch durch nähere Bestimmung spalten möchte, stets unfähig, die feinen Modifikationen des Anschaulichen zu erreichen, auf welche es, bei der hier zum Beispiel genommenen Physiognomik, gerade ankommt*).

*) Ich bin dieserwegen der Meinung, daß die Physiognomik nicht weiter mit Sicherheit gehen kann, als zur Aufstellung einiger ganz allgemeiner

Diese nämliche Beschaffenheit der Begriffe, welche sie den Steinen des Musivbildes ähnlich macht, und vermöge welcher die Anschauung stets ihre Asymptote bleibt, ist auch der Grund, weshalb in der Kunst nichts Gutes durch sie geleistet wird. Will der Sänger, oder Virtuose, seinen Vortrag durch Reflexion leiten, so bleibt er todt. Das Selbe gilt vom Komponisten, vom Maler, ja vom Dichter: immer bleibt für die Kunst der Begriff unfruchtbar: bloß das Technische in ihr mag er leiten: sein Gebiet ist die Wissenschaft. Wir werden im dritten Buch näher untersuchen, weshalb alle ächte Kunst aus der anschaulichen Erkenntniß hervorgeht, nie aus dem Begriff. — Sogar auch in Hinsicht auf das Betragen, auf die persönliche Annehmlichkeit im Umgange, taugt der Begriff nur negativ, um die groben Ausbrüche des Egoismus und der Bestialität zurückzuhalten, wie denn die Höflichkeit sein löbliches Werk ist; aber das Anziehende, Gratiose, Einnehmende des Betragens, das Liebevolle und Freundliche, darf nicht aus dem Begriff hervorgegangen seyn: sonst

„fühlt man Absicht und man ist verstimmt." —

Alle Verstellung ist Werk der Reflexion; aber auf die Dauer und unausgesetzt ist sie nicht haltbar: nemo potest personam diu ferre fictam, sagt Seneka, im Buche de clementia: auch wird sie dann meistens erkannt und verfehlt ihre Wirkung. Im hohen Lebensdrange, wo es schneller Entschlüsse, kecken Handelns, raschen und festen Ergreifens bedarf, ist zwar Vernunft nöthig, kann aber, wenn sie die Oberhand gewinnt und das intuitive, unmittelbare, rein verständige Ausfinden und zugleich Ergreifen des Rechten verwirrend hindert und Unentschlossenheit herbeiführt, leicht Alles verderben.

Regeln, z. B. solcher: in Stirn und Auge ist das Intellektuale, im Munde und der untern Gesichtshälfte das Ethische, die Willensäußerungen, zu lesen; — Stirn und Auge erläutern sich gegenseitig, jedes von beiden, ohne das andere gesehen, ist nur halb verständlich; — Genie ist nie ohne hohe, breite, schön gewölbte Stirn; diese aber oft ohne jenes; — von einem geistreichen Aussehen ist auf Geist um so sicherer zu schließen, je häßlicher das Gesicht ist, und von einem dummen Aussehen auf Dummheit desto sicherer, je schöner das Gesicht ist; weil Schönheit, als Angemessenheit zu dem Typus der Menschheit, schon an und für sich auch den Ausdruck geistiger Klarheit trägt, Häßlichkeit sich entgegengesetzt verhält, u. s. w.

Endlich geht auch Tugend und Heiligkeit nicht aus Reflexion hervor, sondern aus der innern Tiefe des Willens und deren Verhältniß zum Erkennen. Diese Erörterung gehört an eine ganz andere Stelle dieser Schrift: nur so viel mag ich hier bemerken, daß die auf das Ethische sich beziehenden Dogmen in der Vernunft ganzer Nationen die selben seyn können, aber das Handeln in jedem Individuo ein anderes, und so auch umgekehrt: das Handeln geschieht, wie man spricht, nach Gefühlen: d. h. eben nur nicht nach Begriffen, nämlich dem ethischen Gehalte nach. Die Dogmen beschäftigen die müßige Vernunft: das Handeln geht zuletzt unabhängig von ihnen seinen Gang, meistens nicht nach abstrakten, sondern nach unausgesprochenen Maximen, deren Ausdruck eben der ganze Mensch selbst ist. Daher, wie verschieden auch die religiösen Dogmen der Völker sind, so ist doch bei allen die gute That von unaussprechlicher Zufriedenheit, die böse von unendlichem Grausen begleitet: erstere erschüttert kein Spott: von letzterem befreit keine Absolution des Beichtvaters. Jedoch soll hiedurch nicht geleugnet werden, daß bei der Durchführung eines tugendhaften Wandels Anwendung der Vernunft nöthig sei: nur ist sie nicht die Quelle desselben; sondern ihre Funktion ist eine untergeordnete, nämlich die Bewahrung gefaßter Entschlüsse, das Vorhalten der Maximen, zum Widerstand gegen die Schwäche des Augenblicks und zur Konsequenz des Handelns. Das Selbe leistet sie am Ende auch in der Kunst, wo sie doch ebenso in der Hauptsache nichts vermag, aber die Ausführung unterstützt, eben weil der Genius nicht in jeder Stunde zu Gebote steht, das Werk aber doch in allen Theilen vollendet und zu einem Ganzen gerundet seyn soll *).

§. 13.

Alle diese Betrachtungen sowohl des Nutzens, als des Nachtheils der Anwendung der Vernunft, sollen dienen deutlich zu machen, daß, obwohl das abstrakte Wissen der Reflex der anschaulichen Vorstellung und auf diese gegründet ist, es ihr doch keineswegs so kongruirt, daß es überall die Stelle derselben ver-

---

*) Hiezu Kap. 7 des zweiten Bandes.

treten könnte: vielmehr entspricht es ihr nie ganz genau; daher, wie wir gesehen haben, zwar viele der menschlichen Verrichtungen nur durch Hülfe der Vernunft und des überlegten Verfahrens, jedoch einige besser ohne deren Anwendung zu Stande kommen. — Eben jene Inkongruenz der anschaulichen und der abstrakten Erkenntniß, vermöge welcher diese sich jener immer nur so annähert, wie die Musivarbeit der Malerei, ist nun auch der Grund eines sehr merkwürdigen Phänomens, welches, eben wie die Vernunft, der menschlichen Natur ausschließlich eigen ist, dessen bisher immer von Neuem versuchte Erklärungen aber alle ungenügend sind: ich meyne das Lachen. Wir können, dieses seines Ursprunges wegen, uns einer Erörterung desselben an dieser Stelle nicht entziehen, obwohl sie unsern Gang von Neuem aufhält. Das Lachen entsteht jedesmal aus nichts Anderem, als aus der plötzlich wahrgenommenen Inkongruenz zwischen einem Begriff und den realen Objekten, die durch ihn, in irgend einer Beziehung, gedacht worden waren, und es ist selbst eben nur der Ausdruck dieser Inkongruenz. Sie tritt oft dadurch hervor, daß zwei oder mehrere reale Objekte durch einen Begriff gedacht und seine Identität auf sie übertragen wird; darauf aber eine gänzliche Verschiedenheit derselben im Uebrigen es auffallend macht, daß der Begriff nur in einer einseitigen Rücksicht auf sie paßte. Ebenso oft jedoch ist es ein einziges reales Objekt, dessen Inkongruenz zu dem Begriff, dem es einerseits mit Recht subsumirt worden, plötzlich fühlbar wird. Je richtiger nun einerseits die Subsumtion solcher Wirklichkeiten unter den Begriff ist, und je größer und greller andererseits ihre Unangemessenheit zu ihm, desto stärker ist die aus diesem Gegensatz entspringende Wirkung des Lächerlichen. Jedes Lachen also entsteht auf Anlaß einer paradoxen und daher unerwarteten Subsumtion; gleichviel ob diese durch Worte, oder Thaten sich ausspricht. Dies ist in der Kürze die richtige Erklärung des Lächerlichen.

Ich werde mich hier nicht damit aufhalten, Anekdoten als Beispiele desselben zu erzählen, um daran meine Erklärung zu erläutern: denn diese ist so einfach und faßlich, daß sie dessen nicht bedarf, und zum Beleg derselben ist jedes Lächerliche, dessen sich der Leser erinnert, auf gleiche Weise tauglich. Wohl aber erhält unsere Erklärung Bestätigung und Erläuterung zugleich durch die

Entfaltung zweier Arten des Lächerlichen, in welche es zerfällt, und die eben aus jener Erklärung hervorgehen. Entweder nämlich sind in der Erkenntniß zwei oder mehrere sehr verschiedene reale Objekte, anschauliche Vorstellungen, vorhergegangen, und man hat sie willkürlich durch die Einheit eines beide fassenden Begriffes identifizirt: diese Art des Lächerlichen heißt Witz. Oder aber umgekehrt, der Begriff ist in der Erkenntniß zuerst da, und man geht nun von ihm zur Realität und zum Wirken auf dieselbe, zum Handeln über: Objekte, die übrigens grundverschieden, aber alle in jenem Begriffe gedacht sind, werden nun auf gleiche Weise angesehen und behandelt, bis ihre übrige große Verschiedenheit zur Ueberraschung und zum Erstaunen des Handelnden hervortritt: diese Art des Lächerlichen heißt Narrheit. Demnach ist jedes Lächerliche entweder ein witziger Einfall, oder eine närrische Handlung, je nachdem von der Diskrepanz der Objekte auf die Identität des Begriffs, oder aber umgekehrt gegangen wurde: ersteres immer willkürlich, letzteres immer unwillkürlich und von Außen aufgedrungen. Diesen Ausgangspunkt nun aber scheinbar umzukehren und Witz als Narrheit zu maskiren, ist die Kunst des Hofnarren und des Hanswurst: ein solcher, der Diversität der Objekte sich wohl bewußt, vereinigt dieselben, mit heimlichem Witz, unter einem Begriff, von welchem sodann ausgehend er von der nachher gefundenen Diversität der Objekte diejenige Ueberraschung erhält, welche er selbst sich vorbereitet hatte. — Es ergiebt sich aus dieser kurzen, aber hinreichenden Theorie des Lächerlichen, daß, letztern Fall der Lustigmacher bei Seite gesetzt, der Witz sich immer in Worten zeigen muß, die Narrheit aber meistens in Handlungen, wiewohl auch in Worten, wenn sie nämlich nur ihr Vorhaben ausspricht, statt es wirklich zu vollführen, oder auch sich in bloßen Urtheilen und Meinungen äußert.

Zur Narrheit gehört auch die Pedanterei. Sie entsteht daraus, daß man wenig Zutrauen zu seinem eigenen Verstande hat und daher ihm es nicht überlassen mag, im einzelnen Fall unmittelbar das Rechte zu erkennen, demnach ihn ganz und gar unter die Vormundschaft der Vernunft stellt und sich dieser überall bedienen, d. h. immer von allgemeinen Begriffen, Regeln, Maximen ausgehen und sich genau an sie halten will, im Leben, in der Kunst, ja im ethischen Wohlverhalten. Daher das der Pedan-

terei eigene Kleben an der Form, an der Manier, am Ausdruck und Wort, welche bei ihr an die Stelle des Wesens der Sache treten. Da zeigt sich denn bald die Inkongruenz des Begriffs zur Realität, zeigt sich, wie jener nie auf das Einzelne herabgeht und wie seine Allgemeinheit und starre Bestimmtheit nie genau zu den feinen Nüancen und mannigfaltigen Modifikationen der Wirklichkeit passen kann. Der Pedant kommt daher mit seinen allgemeinen Maximen im Leben fast immer zu kurz, zeigt sich unklug, abgeschmackt, unbrauchbar: in der Kunst, für die der Begriff unfruchtbar ist, producirt er leblose, steife, manierirte Aftergeburten. Sogar in ethischer Hinsicht kann der Vorsatz, recht oder edel zu handeln, nicht überall nach abstrakten Maximen ausgeführt werden; weil in vielen Fällen die unendlich fein nüancirte Beschaffenheit der Umstände eine unmittelbar aus dem Charakter hervorgegangene Wahl des Rechten nöthig macht, indem die Anwendung bloß abstrakter Maximen theils, weil sie nur halb passen, falsche Resultate giebt, theils nicht durchzuführen ist, indem sie dem individuellen Charakter des Handelnden fremd sind und dieser sich nie ganz verleugnen läßt: daher dann Inkonsequenzen folgen. Wir können Kanten, sofern er zur Bedingung des moralischen Werths einer Handlung macht, daß sie aus rein vernünftigen abstrakten Maximen, ohne alle Neigung oder momentane Aufwallung geschehe, vom Vorwurf der Veranlassung moralischer Pedanterei nicht ganz frei sprechen; welcher Vorwurf auch der Sinn des Schillerschen Epigramms, „Gewissensskrupel" überschrieben, ist. — Wenn, besonders in politischen Angelegenheiten, geredet wird von Doktrinairs, Theoretikern, Gelehrten u. s. w.; so sind Pedanten gemeint, d. h. Leute, welche die Dinge wohl in abstracto, aber nicht in concreto kennen. Die Abstraktion besteht im Wegdenken der näheren Bestimmungen: gerade auf diese aber kommt im Praktischen sehr viel an.

Noch ist, zur Vervollständigung der Theorie, eine Afterart des Witzes zu erwähnen, das Wortspiel, calembourg, pun, zu welchem auch die Zweideutigkeit, l'équivoque, deren Hauptgebrauch der obscöne (die Zote) ist, gezogen werden kann. Wie der Witz zwei sehr verschiedene reale Objekte unter einen Begriff zwingt, so bringt das Wortspiel zwei verschiedene Begriffe, durch Benutzung des Zufalls, unter ein Wort: der selbe Kontrast entsteht

wieder, aber viel matter und oberflächlicher, weil er nicht aus dem Wesen der Dinge, sondern aus dem Zufall der Namengebung entsprungen ist. Beim Witz ist die Identität im Begriff, die Verschiedenheit in der Wirklichkeit; beim Wortspiel aber ist die Verschiedenheit in den Begriffen und die Identität in der Wirklichkeit, als zu welcher der Wortlaut gehört. Es wäre nur ein etwas zu gesuchtes Gleichniß, wenn man sagte, das Wortspiel verhalte sich zum Witz, wie die Parabel des obern umgekehrten Kegels zu der des untern. Der Mißverstand des Wortes aber, oder das quid pro quo, ist der unwillkürliche Calembourg, und verhält sich zu diesem gerade so wie die Narrheit zum Witz; daher auch muß oft der Harthörige, so gut wie der Narr, Stoff zum Lachen geben, und schlechte Komödienschreiber brauchen jenen statt diesen, um Lachen zu erregen.

Ich habe das Lachen hier bloß von der psychischen Seite betrachtet: hinsichtlich der physischen verweise ich auf das in Parerga, Bd. 2, Kap. 6, §. 96, S. 134 erste Aufl. (2. Aufl. §. 98), darüber Beigebrachte*).

§. 14.

Von allen diesen mannigfaltigen Betrachtungen, durch welche hoffentlich der Unterschied und das Verhältniß zwischen der Erkenntnißweise der Vernunft, dem Wissen, dem Begriff einerseits, und der unmittelbaren Erkenntniß in der reinsinnlichen, mathematischen Anschauung und der Auffassung durch den Verstand andererseits, zu völliger Deutlichkeit gebracht ist, ferner auch von den episodischen Erörterungen über Gefühl und Lachen, auf welche wir durch die Betrachtung jenes merkwürdigen Verhältnisses unserer Erkenntnißweisen fast unumgänglich geleitet wurden, — kehre ich nunmehr zurück zur fernern Erörterung der Wissenschaft, als des, neben Sprache und besonnenem Handeln, dritten Vorzugs, den die Vernunft dem Menschen giebt. Die allgemeine Betrachtung der Wissenschaft, die uns hier obliegt, wird theils ihre Form, theils die Begründung ihrer Urtheile, endlich auch ihren Gehalt betreffen.

---

*) Hiezu Kap. 8 des zweiten Bandes.

Wir haben gesehen, daß, die Grundlage der reinen Logik ausgenommen, alles Wissen überhaupt seinen Ursprung nicht in der Vernunft selbst hat; sondern, anderweitig als anschauliche Erkenntniß gewonnen, in ihr niedergelegt ist, indem es dadurch in eine ganz andere Erkenntnißweise, die abstrakte, übergieng. Alles Wissen, d. h. zum Bewußtseyn in abstracto erhobene Erkenntniß, verhält sich zur eigentlichen Wissenschaft, wie ein Bruchstück zum Ganzen. Jeder Mensch hat durch Erfahrung, durch Betrachtung des sich darbietenden Einzelnen, ein Wissen um mancherlei Dinge erlangt: aber nur wer sich die Aufgabe macht, über irgend eine Art von Gegenständen vollständige Erkenntniß in abstracto zu erlangen, strebt nach Wissenschaft. Durch den Begriff allein kann er jene Art aussondern; daher steht an der Spitze jeder Wissenschaft ein Begriff, durch welchen der Theil aus dem Ganzen aller Dinge gedacht wird, von welchem sie eine vollständige Erkenntniß in abstracto verspricht: z. B. der Begriff der räumlichen Verhältnisse, oder des Wirkens unorganischer Körper auf einander, oder der Beschaffenheit der Pflanzen, der Thiere, oder der successiven Veränderungen der Oberfläche des Erdballs, oder der Veränderungen des Menschengeschlechts im Ganzen, oder des Baues einer Sprache u. s. w. Wollte die Wissenschaft die Kenntniß von ihrem Gegenstande dadurch erlangen, daß sie alle durch den Begriff gedachten Dinge einzeln erforschte, bis sie so allmälig das Ganze erkannt hätte; so würde theils kein menschliches Gedächtniß zureichen, theils keine Gewißheit der Vollständigkeit zu erlangen seyn. Daher benutzt sie jene oben erörterte Eigenthümlichkeit der Begriffssphären, einander einzuschließen, und geht hauptsächlich auf die weiteren Sphären, welche innerhalb des Begriffs ihres Gegenstandes überhaupt liegen: indem sie deren Verhältnisse zu einander bestimmt hat, ist eben damit auch alles in ihnen Gedachte im Allgemeinen mit bestimmt und kann nun, mittelst Aussonderung immer engerer Begriffssphären, genauer und genauer bestimmt werden. Hiedurch wird es möglich, daß eine Wissenschaft ihren Gegenstand ganz umfasse. Dieser Weg, den sie zur Erkenntniß geht, nämlich vom Allgemeinen zum Besonderen, unterscheidet sie vom gemeinen Wissen: daher ist die systematische Form ein wesentliches und charakteristisches Merkmal der Wissenschaft. Die Verbindung der allgemeinsten Begriffs-

sphären jeder Wissenschaft, d. h. die Kenntniß ihrer obersten Sätze, ist unumgängliche Bedingung ihrer Erlernung: wie weit man von diesen auf die mehr besonderen Sätze gehen will, ist beliebig und vermehrt nicht die Gründlichkeit, sondern den Umfang der Gelehrsamkeit. — Die Zahl der oberen Sätze, welchen die übrigen alle untergeordnet sind, ist in den verschiedenen Wissenschaften sehr verschieden, so daß in einigen mehr Subordination, in andern mehr Koordination ist; in welcher Hinsicht jene mehr die Urtheilskraft, diese das Gedächtniß in Anspruch nehmen. Es war schon den Scholastikern bekannt*), daß, weil der Schluß zwei Prämissen erfordert, keine Wissenschaft von einem einzigen nicht weiter abzuleitenden Obersatz ausgehen kann; sondern deren mehrere, wenigstens zwei, haben muß. Die eigentlich klassifizirenden Wissenschaften: Zoologie, Botanik, auch Physik und Chemie, sofern diese letzteren auf wenige Grundkräfte alles unorganische Wirken zurückführen, haben die meiste Subordination; hingegen hat Geschichte eigentlich gar keine, da das Allgemeine in ihr bloß in der Uebersicht der Hauptperioden besteht, aus denen aber die besonderen Begebenheiten sich nicht ableiten lassen und ihnen nur der Zeit nach subordinirt, dem Begriff nach koordinirt sind: daher Geschichte, genau genommen, zwar ein Wissen, aber keine Wissenschaft ist. In der Mathematik sind zwar, nach der Eukleidischen Behandlung, die Axiome die allein indemonstrabeln Obersätze und ihnen alle Demonstrationen stufenweise streng subordinirt: jedoch ist diese Behandlung ihr nicht wesentlich, und in der That hebt jeder Lehrsatz doch wieder eine neue räumliche Konstruktion an, die an sich von den vorherigen unabhängig ist und eigentlich auch völlig unabhängig von ihnen erkannt werden kann, aus sich selbst, in der reinen Anschauung des Raumes, in welcher auch die verwickelteste Konstruktion eigentlich so unmittelbar evident ist, wie das Axiom: doch davon ausführlich weiter unten. Inzwischen bleibt immer jeder mathematische Satz doch eine allgemeine Wahrheit, welche für unzählige einzelne Fälle gilt, auch ist ein stufenweiser Gang von den einfachen Sätzen zu den komplicirten, welche auf jene zurückzuführen sind, ihr wesentlich: also ist Mathematik in jeder Hinsicht Wissenschaft. — Die

*) Suarez, Disput. metaphysicae, disp. III, sect. 3, tit. 3.

Vollkommenheit einer Wissenschaft als solcher, d. h. der Form nach, besteht darin, daß so viel wie möglich Subordination und wenig Koordination der Sätze sei. Das allgemein wissenschaftliche Talent ist demnach die Fähigkeit, die Begriffssphären nach ihren verschiedenen Bestimmungen zu subordiniren, damit, wie Platon wiederholentlich anempfiehlt, nicht bloß ein Allgemeines und unmittelbar unter diesem eine unübersehbare Mannigfaltigkeit neben einander gestellt die Wissenschaft ausmache; sondern vom Allgemeinsten zum Besonderen die Kenntniß allmälig herabschreite, durch Mittelbegriffe und nach immer näheren Bestimmungen gemachte Eintheilungen. Nach Kants Ausdrücken heißt dies, dem Gesetz der Homogeneität und dem der Specifikation gleichmäßig Genüge leisten. Eben daraus aber, daß dieses die eigentliche wissenschaftliche Vollkommenheit ausmacht, ergiebt sich, daß der Zweck der Wissenschaft nicht größere Gewißheit ist: denn diese kann auch die abgerissenste einzelne Erkenntniß ebenso sehr haben; sondern Erleichterung des Wissens, durch die Form desselben, und dadurch gegebene Möglichkeit der Vollständigkeit des Wissens. Es ist deshalb eine zwar gangbare, aber verkehrte Meinung, daß Wissenschaftlichkeit der Erkenntniß in der größern Gewißheit bestehe, und ebenso falsch ist die hieraus hervorgegangene Behauptung, daß nur Mathematik und Logik Wissenschaften im eigentlichen Sinne wären; weil nur in ihnen, wegen ihrer gänzlichen Apriorität, unumstößliche Gewißheit der Erkenntniß ist. Dieser letztere Vorzug selbst ist ihnen nicht abzustreiten: nur giebt er ihnen keinen besondern Anspruch auf Wissenschaftlichkeit, als welche nicht in der Sicherheit, sondern in der durch das stufenweise Herabsteigen vom Allgemeinen zum Besonderen begründeten systematischen Form der Erkenntniß liegt. — Dieser den Wissenschaften eigenthümliche Weg der Erkenntniß, vom Allgemeinen zum Besonderen, bringt es mit sich, daß in ihnen Vieles durch Ableitung aus vorhergegangenen Sätzen, also durch Beweise, begründet wird, und dies hat den alten Irrthum veranlaßt, daß nur das Bewiesene vollkommen wahr sei und jede Wahrheit eines Beweises bedürfe; da vielmehr im Gegentheil jeder Beweis einer unbewiesenen Wahrheit bedarf, die zuletzt ihn, oder auch wieder seine Beweise, stützt: daher eine unmittelbar begründete Wahrheit der durch einen Beweis begründeten so vor-

zuziehen ist, wie Wasser aus der Quelle dem aus dem Aquädukt. Anschauung, theils reine a priori, wie sie die Mathematik, theils empirische a posteriori, wie sie alle anderen Wissenschaften begründet, ist die Quelle aller Wahrheit und die Grundlage aller Wissenschaft. (Auszunehmen ist allein die auf nichtanschauliche, aber doch unmittelbare Kenntniß der Vernunft von ihren eigenen Gesetzen gegründete Logik.) Nicht die bewiesenen Urtheile, noch ihre Beweise; sondern jene aus der Anschauung unmittelbar geschöpften und auf sie, statt alles Beweises, gegründeten Urtheile sind in der Wissenschaft das, was die Sonne im Weltgebäude: denn von ihnen geht alles Licht aus, von welchem erleuchtet die anderen wieder leuchten. Unmittelbar aus der Anschauung die Wahrheit solcher ersten Urtheile zu begründen, solche Grundvesten der Wissenschaft aus der unübersehbaren Menge realer Dinge herauszuheben; das ist das Werk der Urtheilskraft, welche in dem Vermögen, das anschaulich Erkannte richtig und genau ins abstrakte Bewußtseyn zu übertragen, besteht, und demnach die Vermittlerin zwischen Verstand und Vernunft ist. Nur ausgezeichnete und das gewöhnliche Maaß überschreitende Stärke derselben in einem Individuo kann die Wissenschaften wirklich weiter bringen: aber Sätze aus Sätzen zu folgern, zu beweisen, zu schließen, vermag Jeder, der nur gesunde Vernunft hat. Hingegen das anschaulich Erkannte in angemessene Begriffe für die Reflexion absetzen und fixiren, so daß einerseits das Gemeinsame vieler realen Objecte durch einen Begriff, andererseits ihr Verschiedenes durch ebenso viele Begriffe gedacht wird, und also das Verschiedene, trotz einer theilweisen Uebereinstimmung, doch als verschieden, dann aber wieder das Identische, trotz einer theilweisen Verschiedenheit, doch als identisch erkannt und gedacht wird, Alles gemäß dem Zweck und der Rücksicht, die jedesmal obwalten: dies Alles thut die Urtheilskraft. Mangel derselben ist Einfalt. Der Einfältige verkennt bald die theilweise oder relative Verschiedenheit des in einer Rücksicht Identischen, bald die Identität des relativ oder theilweise Verschiedenen. Uebrigens kann auch auf diese Erklärung der Urtheilskraft Kants Eintheilung derselben in reflektirende und subsumirende angewandt werden, je nachdem sie nämlich von den anschaulichen Objekten zum Begriff, oder von diesem zu jenen übergeht, in beiden Fällen immer

vermittelnd zwischen der anschaulichen Erkenntniß des Verstandes und der reflektiven der Vernunft. — Es kann keine Wahrheit geben, die unbedingt allein durch Schlüsse herauszubringen wäre; sondern die Nothwendigkeit, sie bloß durch Schlüsse zu begründen, ist immer nur relativ, ja subjektiv. Da alle Beweise Schlüsse sind, so ist für eine neue Wahrheit nicht zuerst ein Beweis, sondern unmittelbare Evidenz zu suchen, und nur so lange es an dieser gebricht, der Beweis einstweilen aufzustellen. Durch und durch beweisbar kann keine Wissenschaft seyn; so wenig als ein Gebäude in der Luft stehn kann: alle ihre Beweise müssen auf ein Anschauliches und daher nicht mehr Beweisbares zurückführen. Denn die ganze Welt der Reflexion ruht und wurzelt auf der anschaulichen Welt. Alle letzte, d. h. ursprüngliche Evidenz, ist eine anschauliche: dies verräth schon das Wort. Demnach ist sie entweder eine empirische, oder aber auf die Anschauung a priori der Bedingungen möglicher Erfahrung gegründet: in beiden Fällen liefert sie daher nur immanente, nicht transscendente Erkenntniß. Jeder Begriff hat seinen Werth und sein Daseyn allein in der, wenn auch sehr vermittelten Beziehung auf eine anschauliche Vorstellung: was von den Begriffen gilt, gilt auch von den aus ihnen zusammengesetzten Urtheilen, und von den ganzen Wissenschaften. Daher muß es irgendwie möglich seyn, jede Wahrheit, die durch Schlüsse gefunden und durch Beweise mitgetheilt wird, auch ohne Beweise und Schlüsse unmittelbar zu erkennen. Am schwersten ist dies gewiß bei manchen komplicirten mathematischen Sätzen, zu denen wir allein an Schlußketten gelangen, z. B. die Berechnung der Sehnen und Tangenten zu allen Bögen, mittelst Schlüssen aus dem Pythagoreischen Lehrsatze: allein auch eine solche Wahrheit kann nicht wesentlich und allein auf abstrakten Sätzen beruhen, und auch die ihr zum Grunde liegenden räumlichen Verhältnisse müssen für die reine Anschauung a priori so hervorgehoben werden können, daß ihre abstrakte Aussage unmittelbar begründet wird. Von Beweisen in der Mathematik wird aber sogleich ausführlich die Rede seyn.

Wohl wird oft und in hohem Tone geredet von Wissenschaften, welche durchweg auf richtigen Schlüssen aus sichern Prämissen beruhen und deshalb unumstößlich wahr seien. Allein durch rein logische Schlußketten wird man, seien die Prämissen auch noch

so wahr, nie mehr erhalten, als eine Verdeutlichung und Ausführung Dessen, was schon in den Prämissen fertig liegt: man wird also nur explicite darlegen was daselbst implicite verstanden war. Mit jenen angerühmten Wissenschaften meint man jedoch besonders die mathematischen, namentlich die Astronomie. Die Sicherheit dieser letzteren stammt aber daher, daß ihr die a priori gegebene, also unfehlbare, Anschauung des Raumes zum Grunde liegt, alle räumlichen Verhältnisse aber eines aus dem andern, mit einer Nothwendigkeit (Seynsgrund), welche Gewißheit a priori liefert, folgen und sich daher mit Sicherheit aus einander ableiten lassen. Zu diesen mathematischen Bestimmungen kommt hier nur noch eine einzige Naturkraft, die Schwere, welche genau im Verhältniß der Massen und des Quadrats der Entfernung wirkt, und endlich das a priori gesicherte, weil aus dem der Kausalität folgende, Gesetz der Trägheit, nebst dem empirischen Datum der ein für alle Mal jeder dieser Massen aufgedrückten Bewegung. Dies ist das ganze Material der Astronomie, welches, sowohl durch seine Einfachheit, als seine Sicherheit, zu festen und, vermöge der Größe und Wichtigkeit der Gegenstände, sehr interessanten Resultaten führt. Z. B. kenne ich die Masse eines Planeten und die Entfernung seines Trabanten von ihm, so kann ich auf die Umlaufszeit dieses mit Sicherheit schließen, nach dem zweiten Keplerschen Gesetz: der Grund dieses Gesetzes ist aber, daß, bei dieser Entfernung, nur diese Velocität den Trabanten zugleich an den Planeten fesselt und ihn vom Hineinfallen in denselben abhält. — Also nur auf solcher geometrischen Grundlage, d. h. mittelst einer Anschauung a priori, und noch dazu unter Anwendung eines Naturgesetzes, da läßt sich mit Schlüssen weit gelangen; weil sie hier gleichsam bloß Brücken von einer anschaulichen Auffassung zur andern sind; nicht aber ebenso mit bloßen und reinen Schlüssen, auf dem ausschließlich logischen Wege. — Der Ursprung der ersten astronomischen Grundwahrheiten aber ist eigentlich Induktion, d. h. Zusammenfassung des in vielen Anschauungen Gegebenen in ein richtiges unmittelbar begründetes Urtheil: aus diesem werden nachher Hypothesen gebildet, deren Bestätigung durch die Erfahrung, als der Vollständigkeit sich nähernde Induktion, den Beweis für jenes erste Urtheil giebt. Z. B. die scheinbare Bewegung der Planeten ist

empirisch erkannt: nach vielen falschen Hypothesen über den räumlichen Zusammenhang dieser Bewegung (Planetenbahn), ward endlich die richtige gefunden, sodann die Gesetze, welche sie befolgt (die Keplerischen), zuletzt auch die Ursache derselben (allgemeine Gravitation), und sämmtlichen Hypothesen gab die empirisch erkannte Uebereinstimmung aller vorkommenden Fälle mit ihnen und mit den Folgerungen aus ihnen, also Induktion, vollkommene Gewißheit. Die Auffindung der Hypothese war Sache der Urtheilskraft, welche die gegebene Thatsache richtig auffaßte und demgemäß ausdrückte; Induktion aber, d. h. vielfache Anschauung, bestätigte ihre Wahrheit. Aber sogar auch unmittelbar, durch eine einzige empirische Anschauung, könnte diese begründet werden, sobald wir die Welträume frei durchlaufen könnten und teleskopische Augen hätten. Folglich sind Schlüsse auch hier nicht die wesentliche und einzige Quelle der Erkenntniß, sondern immer wirklich nur ein Nothbehelf.

Endlich wollen wir, um ein drittes heterogenes Beispiel aufzustellen, noch bemerken, daß auch die sogenannten metaphysischen Wahrheiten, d. h. solche, wie sie Kant in den metaphysischen Anfangsgründen der Naturwissenschaft aufstellt, nicht den Beweisen ihre Evidenz verdanken. Das a priori Gewisse erkennen wir unmittelbar: es ist, als die Form aller Erkenntniß, uns mit der größten Nothwendigkeit bewußt. Z. B. daß die Materie beharrt, d. h. weder entstehen, noch vergehen kann, wissen wir unmittelbar als negative Wahrheit: denn unsere reine Anschauung von Raum und Zeit giebt die Möglichkeit der Bewegung; der Verstand giebt, im Gesetz der Kausalität, die Möglichkeit der Aenderung der Form und Qualität: aber zu einem Entstehen oder Verschwinden von Materie gebricht es uns an Formen der Vorstellbarkeit. Daher ist jene Wahrheit zu allen Zeiten, überall und Jedem evident gewesen, noch jemals im Ernst bezweifelt worden; was nicht seyn könnte, wenn ihr Erkenntnißgrund kein anderer wäre, als ein so schwieriger auf Nadelspitzen einherschreitender Kantischer Beweis. Ja überdies habe ich (wie im Anhange ausgeführt) Kants Beweis falsch befunden und oben gezeigt, daß nicht aus dem Antheil, den die Zeit, sondern aus dem, welchen der Raum an der Möglichkeit der Erfahrung hat, das Beharren der Materie abzuleiten ist. Die eigentliche Begründung aller in diesem Sinn

metaphysisch genannter Wahrheiten, d. h. abstrakter Ausdrücke der nothwendigen und allgemeinen Formen des Erkennens, kann nicht wieder in abstrakten Sätzen liegen; sondern nur im unmittelbaren, sich durch apodiktische und keine Widerlegung besorgende Aussagen a priori kund gebenden Bewußtseyn der Formen des Vorstellens. Will man dennoch einen Beweis derselben geben, so kann dieser nur darin bestehen, daß man nachweist, in irgend einer nicht bezweifelten Wahrheit sei die zu beweisende schon als Theil, oder als Voraussetzung enthalten: so habe ich z. B. gezeigt, daß alle empirische Anschauung schon die Anwendung des Gesetzes der Kausalität enthält, dessen Erkenntniß daher Bedingung aller Erfahrung ist und darum nicht erst durch diese gegeben und bedingt seyn kann, wie Hume behauptete. — Beweise sind überhaupt weniger für die, welche lernen, als für die, welche disputiren wollen. Diese leugnen hartnäckig die unmittelbar begründete Einsicht: nur die Wahrheit kann nach allen Seiten konsequent seyn; man muß daher jenen zeigen, daß sie unter einer Gestalt und mittelbar zugeben, was sie unter einer andern Gestalt und unmittelbar leugnen, also den logisch nothwendigen Zusammenhang zwischen dem Geleugneten und dem Zugestandenen.

Außerdem bringt aber auch die wissenschaftliche Form, nämlich Unterordnung alles Besonderen unter ein Allgemeines und so immerfort aufwärts, es mit sich, daß die Wahrheit vieler Sätze nur logisch begründet wird, nämlich durch ihre Abhängigkeit von anderen Sätzen, also durch Schlüsse, die zugleich als Beweise auftreten. Man soll aber nie vergessen, daß diese ganze Form nur ein Erleichterungsmittel der Erkenntniß ist, nicht aber ein Mittel zu größerer Gewißheit. Es ist leichter, die Beschaffenheit eines Thieres aus der Species, zu der es gehört, und so aufwärts aus dem genus, der Familie, der Ordnung, der Klasse zu erkennen, als das jedesmal gegebene Thier für sich zu untersuchen; aber die Wahrheit aller durch Schlüsse abgeleiteter Sätze ist immer nur bedingt und zuletzt abhängig von irgend einer, die nicht auf Schlüssen, sondern auf Anschauung beruht. Läge diese letztere uns immer so nahe, wie die Ableitung durch einen Schluß, so wäre sie durchaus vorzuziehen. Denn alle Ableitung aus Begriffen ist, wegen des oben gezeigten mannigfaltigen Ineinandergreifens der Sphären und der oft schwankenden Bestimmung

ihres Inhalts, vielen Täuschungen ausgesetzt; wovon so viele Beweise falscher Lehren und Sophismen jeder Art Beispiele sind. — Schlüsse sind zwar der Form nach völlig gewiß: allein sie sind sehr unsicher durch ihre Materie, die Begriffe; weil theils die Sphären dieser oft nicht scharf genug bestimmt sind, theils sich so mannigfaltig durchschneiden, daß eine Sphäre theilweise in vielen andern enthalten ist, und man also willkürlich aus ihr in die eine oder die andere von diesen übergehen kann und von da wieder weiter, wie bereits dargestellt. Oder mit andern Worten: der terminus minor und auch der medius können immer verschiedenen Begriffen untergeordnet werden, aus denen man beliebig den terminus major und den medius wählt, wonach dann der Schluß verschieden ausfällt. — Ueberall folglich ist unmittelbare Evidenz der bewiesenen Wahrheit weit vorzuziehen, und diese nur da anzunehmen, wo jene zu weit herzuholen wäre, nicht aber, wo sie ebenso nahe oder gar näher liegt, als diese. Daher sahen wir oben, daß in der That bei der Logik, wo die unmittelbare Erkenntniß uns in jedem einzelnen Fall näher liegt, als die abgeleitete wissenschaftliche, wir unser Denken immer nur nach der unmittelbaren Erkenntniß der Denkgesetze leiten und die Logik unbenutzt lassen*).

§. 15.

Wenn wir nun mit unserer Ueberzeugung, daß die Anschauung die erste Quelle aller Evidenz, und die unmittelbare oder vermittelte Beziehung auf sie allein absolute Wahrheit ist, daß ferner der nächste Weg zu dieser stets der sicherste ist, da jede Vermittelung durch Begriffe vielen Täuschungen aussetzt; — wenn wir, sage ich, mit dieser Ueberzeugung uns zur *Mathematik* wenden, wie sie vom Eukleides als Wissenschaft aufgestellt und bis auf den heutigen Tag im Ganzen geblieben ist; so können wir nicht umhin, den Weg, den sie geht, seltsam, ja verkehrt zu finden. Wir verlangen die Zurückführung jeder logischen Begründung auf eine anschauliche; sie hingegen ist mit großer Mühe bestrebt, die ihr eigenthümliche, überall nahe, anschauliche Evidenz muthwillig zu verwerfen, um ihr eine logische zu substituiren. Wir müssen finden, daß dies ist, wie wenn Jemand sich die Beine abschnitte, um mit Krücken zu gehen, oder wie wenn der Prinz, im „Triumph der Empfindsamkeit", aus der wirklichen schönen Natur flieht, um sich an einer Theaterdekoration, die sie nachahmt, zu erfreuen. — Ich muß hier an dasjenige erinnern, was ich im sechsten Kapitel der Abhandlung über den Satz vom Grunde gesagt habe, und setze es als dem Leser in frischem Andenken und ganz gegenwärtig voraus; so daß ich hier meine Bemerkungen daran knüpfe, ohne von Neuem den Unterschied auseinanderzusetzen zwischen dem bloßen Erkenntnißgrund einer mathematischen Wahrheit, der logisch gegeben werden kann, und dem Grunde des Seyns, welcher der unmittelbare, allein anschaulich zu erkennende Zusammenhang der Theile des Raumes und der Zeit ist, die Einsicht in welchen allein wahre Befriedigung und gründliche Kenntniß gewährt, während der bloße Erkenntnißgrund stets auf der Oberfläche bleibt, und zwar ein Wissen, *daß* es so ist, aber keines, *warum* es so ist, geben kann. Eukleides ging diesen letztern Weg, zum offenbaren Nachtheil der Wissenschaft. Denn z. B. gleich Anfangs, wo er ein für alle Mal zeigen sollte, wie im Dreieck Winkel und Seiten sich gegenseitig bestimmen und Grund und Folge von einander sind, gemäß der Form, die der Satz vom Grund im bloßen Raume hat, und die dort, wie überall, die Nothwendigkeit giebt, daß Eines so ist, wie es ist; weil ein von ihm ganz verschiedenes Anderes so ist, wie es ist; statt so in das Wesen des Dreiecks eine gründliche Einsicht zu geben, stellt er einige abgerissene, beliebig gewählte Sätze über das Dreieck auf und giebt einen logischen Erkenntnißgrund derselben, durch einen mühsäligen, logisch, gemäß dem Satz des Widerspruchs geführten Beweis. Statt einer erschöpfenden Erkenntniß dieser räumlichen Verhältnisse, erhält man daher nur einige beliebig mitgetheilte Resultate aus ihnen, und ist in dem Fall, wie Jemand, dem die verschiedenen Wirkungen einer künstlichen Maschine gezeigt, ihr innerer Zusammenhang und Getriebe aber vorenthalten würde. Daß, was Eukleides demonstrirt, alles so sei, muß man, durch den Satz vom Widerspruch gezwungen, zugeben: *warum* es aber so ist, erfährt man nicht. Man hat daher fast die unbehagliche Empfin-

*) Hiezu Kap. 12 des zweiten Bandes.

dung, wie nach einem Taschenspielerstreich, und in der That sind einem solchen die meisten Eukleidischen Beweise auffallend ähnlich. Fast immer kommt die Wahrheit durch die Hinterthür herein, indem sie sich per accidens aus irgend einem Nebenumstand ergiebt. Oft schließt ein apagogischer Beweis alle Thüren, eine nach der andern, zu, und läßt nur die eine offen, in die man nun bloß deswegen hinein muß. Oft werden, wie im Pythagorischen Lehrsatze, Linien gezogen, ohne daß man weiß warum: hinterher zeigt sich, daß es Schlingen waren, die sich unerwarte zuziehn und den Assensus des Lernenden gefangen nehmen, der nun verwundert zugeben muß, was ihm seinem innern Zusammenhang nach völlig unbegreiflich bleibt, so sehr, daß er den ganzen Eukleides durchstudiren kann, ohne eigentliche Einsicht in die Gesetze der räumlichen Verhältnisse zu gewinnen, sondern statt ihrer nur einige Resultate aus ihnen auswendig lernt. Diese eigentlich empirische und unwissenschaftliche Erkenntniß gleicht der des Arztes, welcher Krankheit und Mittel dagegen, aber nicht den Zusammenhang beider kennt. Dieses alles aber ist die Folge, wenn man die einer Erkenntnißart eigenthümliche Weise der Begründung und Evidenz grillenhaft abweist, und statt ihrer eine ihrem Wesen fremde gewaltsam einführt. Indessen verdient übrigens die Art, wie vom Eukleides dieses durchgesetzt ist, alle Bewunderung, die ihm so viele Jahrhunderte hindurch geworden und so weit gegangen ist, daß man seine Behandlungsart der Mathematik für das Muster aller wissenschaftlichen Darstellung erklärte, nach der man sogar alle andern Wissenschaften zu modeln sich bemühte, später jedoch hievon zurückkam, ohne sehr zu wissen warum. In unsern Augen kann jene Methode des Eukleides in der Mathematik dennoch nur als eine sehr glänzende Verkehrtheit erscheinen. Nun läßt sich aber wohl immer von jeder großen, absichtlich und methodisch betriebenen, dazu vom allgemeinen Beifall begleiteten Verirrung, sie möge das Leben oder die Wissenschaft betreffen, der Grund nachweisen in der zu ihrer Zeit herrschenden Philosophie. — Die Eleaten zuerst hatten den Unterschied, ja öftern Widerstreit entdeckt zwischen dem Angeschauten, φαινομενον, und dem Gedachten, νοουμενον *), und hatten ihn

*) An Kants Mißbrauch dieser Griechischen Ausdrücke, der im Anhang gerügt ist, darf hier gar nicht gedacht werden.

zu ihren Philosophemen, auch zu Sophismen, mannigfaltig benutzt. Ihnen folgten später Megariker, Dialektiker, Sophisten, Neu-Akademiker und Skeptiker; diese machten aufmerksam auf den Schein, d. i. auf die Täuschung der Sinne, oder vielmehr des ihre Data zur Anschauung umwandelnden Verstandes, welche uns oft Dinge sehen läßt, denen die Vernunft mit Sicherheit die Realität abspricht, z. B. den gebrochenen Stab im Wasser u. dgl. Man erkannte, daß der sinnlichen Anschauung nicht unbedingt zu trauen sei, und schloß voreilig, daß allein das vernünftige logische Denken Wahrheit begründe; obgleich Platon (im Parmenides), die Megariker, Pyrrhon und die Neu-Akademiker durch Beispiele (in der Art wie später Sextus Empirikus) zeigten, wie auch andererseits Schlüsse und Begriffe irre führten, ja Paralogismen und Sophismen hervorbrächten, die viel leichter entstehen und viel schwerer zu lösen sind, als der Schein in der sinnlichen Anschauung. Inzwischen behielt jener also im Gegensatz des Empirismus entstandene Rationalismus die Oberhand, und ihm gemäß bearbeitete Eukleides die Mathematik, also auf die anschauliche Evidenz (φαινομενον) bloß die Axiome nothgedrungen stützend, alles Uebrige aber auf Schlüsse (νοουμενον). Seine Methode blieb herrschend alle Jahrhunderte hindurch, und mußte es bleiben, so lange nicht die reine Anschauung a priori von der empirischen unterschieden wurde. Zwar scheint schon des Eukleides Kommentator Proklos jenen Unterschied völlig erkannt zu haben, wie die Stelle jenes Kommentators zeigt, welche Kepler in seinem Buche de harmonia mundi lateinisch übersetzt hat: allein Proklos legte nicht genug Gewicht auf die Sache, stellte sie zu isolirt auf, blieb unbeachtet und drang nicht durch. Erst zwei tausend Jahre später daher, wird die Lehre Kants, welche so große Veränderungen in allem Wissen, Denken und Treiben der Europäischen Völker hervorzubringen bestimmt ist, auch in der Mathematik eine solche veranlassen. Denn erst nachdem wir von diesem großen Geiste gelernt haben, daß die Anschauungen des Raumes und der Zeit von der empirischen gänzlich verschieden, von allem Eindruck auf die Sinne gänzlich unabhängig, diesen bedingend, nicht durch ihn bedingt, d. h. a priori sind, und daher dem Sinnentruge gar nicht offen stehen, erst jetzt können wir einsehen, daß des Eukleides logische Behandlungsart der Mathematik eine unnütze

Vorsicht, eine Krücke für gesunde Beine ist, daß sie einem Wandrer gleicht, der Nachts einen hellen festen Weg für ein Wasser haltend, sich hütet ihn zu betreten, und stets daneben auf holprigtem Boden geht, zufrieden von Strecke zu Strecke an das vermeinte Wasser zu stoßen. Erst jetzt können wir mit Sicherheit behaupten, daß, was bei der Anschauung einer Figur sich uns als nothwendig ankündigt, nicht aus der auf dem Papier vielleicht sehr mangelhaft gezeichneten Figur kommt, auch nicht aus dem abstrakten Begriff, den wir dabei denken, sondern unmittelbar aus der uns a priori bewußten Form aller Erkenntniß: diese ist überall der Satz vom Grunde: hier ist sie, als Form der Anschauung, d. i. Raum, Satz vom Grunde des Seyns: dessen Evidenz und Gültigkeit aber ist ebenso groß und unmittelbar, wie die vom Satze des Erkenntnißgrundes, d. i. die logische Gewißheit. Wir brauchen und dürfen also nicht, um bloß der letztern zu trauen, das eigenthümliche Gebiet der Mathematik verlassen, um sie auf einem ihr ganz fremden, dem der Begriffe, zu beglaubigen. Halten wir uns auf jenem der Mathematik eigenthümlichen Boden, so erlangen wir den großen Vortheil, daß in ihr nunmehr das Wissen, daß etwas sei, Eines ist mit dem, warum es so sei; statt daß die Eukleidische Methode beide gänzlich trennt und bloß das erstere, nicht das letztere erkennen läßt. Aristoteles aber sagt ganz vortrefflich, in den Analyt. post. I, 27: „Ακριβεστερα δ' επιστημη επιστημης και προτερα, ήτε του ὁτι και του διοτι ἡ αυτη, αλλα μη χωρις του ὁτι, της του διοτι." (Subtilior autem et praestantior ea est scientia, quâ quod aliquid sit, et cur sit una simulque intelligimus, non separatim quod, et cur sit.) Sind wir doch in der Physik nur dann befriedigt, wann die Erkenntniß, daß etwas so sei, vereint ist mit der, warum es so ist: daß das Queckſilber in der Torricellianischen Röhre 28 Zoll hoch steht, ist ein schlechtes Wissen, wenn nicht auch hinzukommt, daß es so vom Gegengewicht der Luft gehalten wird. Aber in der Mathematik soll uns die qualitas occulta des Cirkels, daß die Abschnitte jeder zwei in ihm sich schneidender Sehnen stets gleiche Rektangel bilden, genügen? Daß es so sei, beweist freilich Eukleides im 35sten Satze des dritten Buches: das Warum steht noch dahin. Ebenso lehrt der Pythagorische Lehrsatz uns

eine qualitas occulta des rechtwinklichten Dreiecks kennen: des Eukleides stelzbeiniger, ja, hinterlistiger Beweis verläßt uns beim Warum, und beistehende, schon bekannte, einfache Figur giebt auf einen Blick weit mehr, als jener Beweis, Einsicht in die Sache und innere feste Ueberzeugung von jener Nothwendigkeit und von der Abhängigkeit jener Eigenschaft vom rechten Winkel:

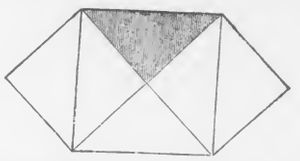

Auch bei ungleichen Katheten muß es sich zu einer solchen anschaulichen Ueberzeugung bringen lassen, wie überhaupt bei jeder möglichen geometrischen Wahrheit, schon deshalb, weil ihre Auffindung allemal von einer solchen angeschauten Nothwendigkeit ausging und der Beweis erst hinterher hinzu ersonnen ward: man bedarf also nur einer Analyse des Gedankenganges bei der ersten Auffindung einer geometrischen Wahrheit, um ihre Nothwendigkeit anschaulich zu erkennen. Es ist überhaupt die analytische Methode, welche ich für den Vortrag der Mathematik wünsche, statt der synthetischen, welche Eukleides gebraucht hat. Allerdings aber wird dies, bei komplicirten mathematischen Wahrheiten, sehr große, jedoch nicht unüberwindliche Schwierigkeiten haben. Schon fängt man in Deutschland hin und wieder an, den Vortrag der Mathematik zu ändern und mehr diesen analytischen Weg zu gehen. Am entschiedensten hat dies Herr Kosack, Lehrer der Mathematik und Physik am Gymnasio zu Nordhausen, gethan, indem er dem Programm zur Schulprüfung am 6. April 1852 einen ausführlichen Versuch, die Geometrie nach meinen Grundsätzen zu behandeln, beigegeben hat.

Um die Methode der Mathematik zu verbessern, wird vorzüglich erfordert, daß man das Vorurtheil aufgebe, die bewiesene Wahrheit habe irgend einen Vorzug vor der anschaulich erkannten, oder die logische, auf dem Satz vom Widerspruch beruhende, vor der metaphysischen, welche unmittelbar evident ist und zu der auch die reine Anschauung des Raumes gehört.

Das Gewisseste und überall Unerklärbare ist der Inhalt des Satzes vom Grunde. Denn dieser, in seinen verschiedenen Gestalten, bezeichnet die allgemeine Form aller unserer Vorstellungen und Erkenntnisse. Alle Erklärung ist Zurückführung auf ihn, Nachweisung im einzelnen Fall des durch ihn überhaupt ausgedrückten Zusammenhangs der Vorstellungen. Er ist sonach das Princip aller Erklärung und daher nicht selbst einer Erklärung fähig, noch ihrer bedürftig, da jede ihn schon voraussetzt und nur durch ihn Bedeutung erhält. Nun hat aber keine seiner Gestalten einen Vorzug vor der andern: er ist gleich gewiß und unbeweisbar als Satz vom Grunde des Seyns, oder des Werdens, oder des Handelns, oder des Erkennens. Das Verhältniß des Grundes zur Folge ist, in der einen wie in der andern seiner Gestalten, ein nothwendiges, ja es ist überhaupt der Ursprung, wie die alleinige Bedeutung, des Begriffs der Nothwendigkeit. Es giebt keine andere Nothwendigkeit, als die der Folge, wenn der Grund gegeben ist, und es giebt keinen Grund, der nicht Nothwendigkeit der Folge herbeiführte. So sicher also aus dem in den Prämissen gegebenen Erkenntnißgrunde die im Schlußsatze ausgesprochene Folge fließt, so sicher bedingt der Seynsgrund im Raum seine Folge im Raum: habe ich das Verhältniß dieser beiden anschaulich erkannt, so ist diese Gewißheit ebenso groß, wie irgend eine logische. Ausdruck eines solchen Verhältnisses ist aber jeder geometrische Lehrsatz, ebenso gut, wie eines der zwölf Axiome: er ist eine metaphysische Wahrheit und als solche ebenso unmittelbar gewiß, wie der Satz vom Widerspruche selbst, der eine metalogische Wahrheit und die allgemeine Grundlage aller logischen Beweisführung ist. Wer die anschaulich dargelegte Nothwendigkeit der in irgend einem Lehrsatze ausgesprochenen räumlichen Verhältnisse leugnet, kann mit gleichem Recht die Axiome leugnen, und mit gleichem Recht die Folge des Schlusses aus den Prämissen, ja den Satz vom Widerspruch selbst: denn alles Dieses sind gleich unbeweisbare, unmittelbar evidente und a priori erkennbare Verhältnisse. Wenn man daher die anschaulich erkennbare Nothwendigkeit räumlicher Verhältnisse erst durch eine logische Beweisführung aus dem Satze vom Widerspruch ableiten will; so ist es nicht anders, als wenn dem unmittelbaren Herrn eines Landes ein andrer dasselbe erst zu Lehn er-

theilen wollte. Dies aber ist es, was Eukleides gethan hat. Bloß seine Axiome läßt er nothgedrungen auf unmittelbarer Evidenz beruhen: alle folgenden geometrischen Wahrheiten werden logisch bewiesen, nämlich, unter Voraussetzung jener Axiome, aus der Uebereinstimmung mit den im Lehrsatz gemachten Annahmen, oder mit einem frühern Lehrsatz, oder auch aus dem Widerspruch des Gegentheils des Lehrsatzes mit den Annahmen, den Axiomen, den früheren Lehrsätzen, oder gar sich selbst. Aber die Axiome selbst haben nicht mehr unmittelbare Evidenz, als jeder andere geometrische Lehrsatz, sondern nur mehr Einfachheit durch geringeren Gehalt.

Wenn man einen Delinquenten vernimmt, so nimmt man seine Aussagen zu Protokoll, um aus ihrer Uebereinstimmung ihre Wahrheit zu beurtheilen. Dies ist aber ein bloßer Nothbehelf, bei dem man es nicht bewenden läßt, wenn man unmittelbar die Wahrheit jeder seiner Aussagen für sich erforschen kann; zumal da er von Anfang an konsequent lügen konnte. Jene erste Methode ist es jedoch, nach der Eukleides den Raum erforschte. Zwar ging er dabei von der richtigen Voraussetzung aus, daß die Natur überall, also auch in ihrer Grundform, dem Raum, konsequent seyn muß und daher, weil die Theile des Raumes im Verhältniß von Grund und Folge zu einander stehen, keine einzige räumliche Bestimmung anders seyn kann, als sie ist, ohne mit allen andern im Widerspruch zu stehen. Aber dies ist ein sehr beschwerlicher und unbefriedigender Umweg, der die mittelbare Erkenntniß der ebenso gewissen unmittelbaren vorzieht, der ferner die Erkenntniß, daß etwas ist, von der, warum es ist, zum großen Nachtheil der Wissenschaft trennt, und endlich dem Lehrling die Einsicht in die Gesetze des Raumes gänzlich vorenthält, ja, ihn entwöhnt vom eigentlichen Erforschen des Grundes und des innern Zusammenhanges der Dinge, ihn statt dessen anleitend, sich an einem historischen Wissen, daß es so sei, genügen zu lassen. Die dieser Methode so unablässig nachgerühmte Uebung des Scharfsinns besteht aber bloß darin, daß sich der Schüler im Schließen, d. h. im Anwenden des Satzes vom Widerspruch, übt, besonders aber sein Gedächtniß anstrengt, um alle jene Data, deren Uebereinstimmung zu vergleichen ist, zu behalten.

Es ist übrigens bemerkenswerth, daß diese Beweismethode bloß auf die Geometrie angewandt worden und nicht auf die Arithmetik: vielmehr läßt man in dieser die Wahrheit wirklich allein durch Anschauung einleuchten, welche hier im bloßen Zählen besteht. Da die Anschauung der Zahlen in der Zeit allein ist und daher durch kein sinnliches Schema, wie die geometrische Figur, repräsentirt werden kann; so fiel hier der Verdacht weg, daß die Anschauung nur empirisch und daher dem Schein unterworfen wäre, welcher Verdacht allein die logische Beweisart hat in die Geometrie bringen können. Zählen ist, weil die Zeit nur eine Dimension hat, die einzige arithmetische Operation, auf die alle andern zurückzuführen sind: und dies Zählen ist doch nichts Anderes, als Anschauung a priori, auf welche sich zu berufen man hier keinen Anstand nimmt, und durch welche allein das Uebrige, jede Rechnung, jede Gleichung, zuletzt bewährt wird. Man beweist z. B. nicht, daß $\frac{(7+9)\times 8-2}{3} = 42$; sondern man beruft sich auf die reine Anschauung in der Zeit, das Zählen macht also jeden einzelnen Satz zum Axiom. Statt der Beweise, welche die Geometrie füllen, ist daher der ganze Inhalt der Arithmetik und Algebra eine bloße Methode zum Abkürzen des Zählens. Unsere unmittelbare Anschauung der Zahlen in der Zeit reicht zwar, wie oben erwähnt, nicht weiter, als etwa bis Zehn: darüber hinaus muß schon ein abstrakter Begriff der Zahl, durch ein Wort fixirt, die Stelle der Anschauung vertreten, welche daher nicht mehr wirklich vollzogen, sondern nur ganz bestimmt bezeichnet wird. Jedoch ist selbst so, durch das wichtige Hülfsmittel der Zahlenordnung, welche größere Zahlen immer durch die selben kleinen repräsentiren läßt, eine anschauliche Evidenz jeder Rechnung möglich gemacht, sogar da, wo man die Abstraktion so sehr zu Hülfe nimmt, daß nicht nur die Zahlen, sondern unbestimmte Größen und ganze Operationen nur in abstracto gedacht und in dieser Hinsicht bezeichnet werden, wie $\sqrt{r^{-b}}$, so daß man sie nicht mehr vollzieht, sondern nur andeutet.

Mit demselben Recht und derselben Sicherheit, wie in der Arithmetik, könnte man auch in der Geometrie die Wahrheit allein durch reine Anschauung a priori begründet seyn lassen. In der That ist es auch immer diese, gemäß dem Satz vom Grunde des

Seyns anschaulich erkannte Nothwendigkeit, welche der Geometrie ihre große Evidenz ertheilt und auf der im Bewußtseyn eines Jeden die Gewißheit ihrer Sätze beruht: keineswegs ist es der auf Stelzen einherschreitende logische Beweis, welcher, der Sache immer fremd, meistens bald vergessen wird, ohne Nachtheil der Ueberzeugung, und ganz wegfallen könnte, ohne daß die Evidenz der Geometrie dadurch vermindert würde, da sie ganz unabhängig von ihm ist und er immer nur Das beweist, wovon man schon vorher, durch eine andere Erkenntnißart, völlige Ueberzeugung hat: insofern gleicht er einem feigen Soldaten, der dem von andern erschlagenen Feinde noch eine Wunde versetzt, und sich dann rühmt, ihn erlegt zu haben*).

Diesem allen zufolge wird es hoffentlich keinem Zweifel weiter unterliegen, daß die Evidenz der Mathematik, welche zum Musterbild und Symbol aller Evidenz geworden ist, ihrem Wesen nach nicht auf Beweisen, sondern auf unmittelbarer Anschauung beruht, welche also hier, wie überall, der letzte Grund und die Quelle aller Wahrheit ist. Jedoch hat die Anschauung, welche der Mathematik zum Grunde liegt, einen großen Vorzug vor jeder andern, also vor der empirischen. Nämlich, da sie a priori ist, mithin unabhängig von der Erfahrung, die immer nur theilweise und successiv gegeben wird; liegt ihr Alles gleich nahe, und man kann beliebig vom Grunde, oder von der Folge ausgehen. Dies nun giebt ihr eine völlige Untrüglichkeit dadurch, daß in ihr die Folge aus dem Grunde erkannt wird, welche Erkenntniß allein Nothwendigkeit hat: z. B. die Gleichheit der Seiten wird erkannt

*) Spinoza, der sich immer rühmt, more geometrico zu verfahren, hat dies wirklich noch mehr gethan, als er selbst wußte. Denn was ihm, aus einer unmittelbaren, anschaulichen Auffassung des Wesens der Welt, gewiß und ausgemacht war, sucht er unabhängig von jener Erkenntniß logisch zu demonstriren. Das beabsichtigte und bei ihm vorher gewisse Resultat erlangt er aber freilich nur dadurch, daß er willkürlich selbstgemachte Begriffe (substantia, causa sui u. s. w.) zum Ausgangspunkt nimmt und im Beweisen alle jene Willkürlichkeiten sich erlaubt, zu denen das Wesen der weiten Begriffssphären bequeme Gelegenheit giebt. Das Wahre und Vortreffliche seiner Lehre ist daher bei ihm auch ganz unabhängig von den Beweisen, eben wie in der Geometrie.

Hiezu Kap. 13 des zweiten Bandes.

als begründet durch die Gleichheit der Winkel; da hingegen alle empirische Anschauung und der größte Theil aller Erfahrung nur umgekehrt von der Folge zum Grunde geht, welche Erkenntnißart nicht unfehlbar ist, da Nothwendigkeit allein der Folge zukommt, sofern der Grund gegeben ist, nicht aber der Erkenntniß des Grundes aus der Folge, da dieselbe Folge aus verschiedenen Gründen entspringen kann. Diese letztere Art der Erkenntniß ist immer nur Induktion: d. h. aus vielen Folgen, die auf einen Grund deuten, wird der Grund als gewiß angenommen; da die Fälle aber nie vollständig beisammen seyn können, so ist die Wahrheit hier auch nie unbedingt gewiß. Diese Art von Wahrheit allein aber hat alle Erkenntniß durch sinnliche Anschauung und die allermeiste Erfahrung. Die Affektion eines Sinnes veranlaßt einen Verstandesschluß von der Wirkung auf die Ursache; weil aber vom Begründeten auf den Grund der Schluß nie sicher ist, so ist der falsche Schein, als Sinnentrug, möglich und oft wirklich, wie oben ausgeführt. Erst wenn mehrere oder alle fünf Sinne Affektionen erhalten, welche auf dieselbe Ursache deuten, ist die Möglichkeit des Scheines äußerst klein geworden, dennoch aber vorhanden: denn in gewissen Fällen, z. B. durch falsche Münze, täuscht man die gesammte Sinnlichkeit. Im selben Fall ist alle empirische Erkenntniß, folglich die ganze Naturwissenschaft, ihren reinen (nach Kant metaphysischen) Theil bei Seite gesetzt. Auch hier werden aus den Wirkungen die Ursachen erkannt: daher beruht alle Naturlehre auf Hypothesen, die oft falsch sind und dann allmälig richtigeren Platz machen. Bloß bei den absichtlich angestellten Experimenten geht die Erkenntniß von der Ursach auf die Wirkung, also den sichern Weg: aber sie selbst werden erst in Folge von Hypothesen unternommen. Deshalb konnte kein Zweig der Naturwissenschaft, z. B. Physik, oder Astronomie, oder Physiologie, mit einem Male gefunden werden, wie Mathematik oder Logik es konnten; sondern es bedurfte und bedarf der gesammelten und verglichenen Erfahrungen vieler Jahrhunderte. Erst vielfache empirische Bestätigung bringt die Induktion, auf der die Hypothese beruht, der Vollständigkeit so nahe, daß sie für die Praxis die Stelle der Gewißheit einnimmt und der Hypothese ihr Ursprung so wenig nachtheilig erachtet wird, wie der Anwendung der Geometrie die Inkommensurabilität

gerader und krummer Linien, oder der Arithmetik die nicht zu erlangende vollkommene Richtigkeit des Logarithmus: denn wie man die Quadratur des Cirkels und den Logarithmus durch unendliche Brüche der Richtigkeit unendlich nahe bringt, so wird auch durch vielfache Erfahrung die Induktion, d. h. die Erkenntniß des Grundes aus den Folgen, der mathematischen Evidenz, d. h. der Erkenntniß der Folge aus dem Grunde, zwar nicht unendlich, aber doch so nahe gebracht, daß die Möglichkeit der Täuschung gering genug wird, um vernachlässigt werden zu können. Vorhanden aber ist sie doch: z. B. ein Induktionsschluß ist auch der, von unzähligen Fällen auf alle, d. h. eigentlich auf den unbekannten Grund, von welchem alle abhängen. Welcher Schluß dieser Art scheint nun sicherer, als der, daß alle Menschen das Herz auf der linken Seite haben? Dennoch giebt es, als höchst seltene, völlig vereinzelte Ausnahmen, Menschen, denen das Herz auf der rechten Seite sitzt. — Sinnliche Anschauung und Erfahrungswissenschaft haben also die selbe Art der Evidenz. Der Vorzug, den Mathematik, reine Naturwissenschaft und Logik als Erkenntnisse a priori vor ihnen haben, beruht bloß darauf, daß das Formelle der Erkenntnisse, auf welches alle Apriorität sich gründet, ganz und zugleich gegeben ist und daher hier immer vom Grunde auf die Folge gegangen werden kann, dort aber meistens nur von der Folge auf den Grund. An sich ist übrigens das Gesetz der Kausalität, oder der Satz vom Grunde des Werdens, welcher die empirische Erkenntniß leitet, ebenso sicher, wie jene andern Gestaltungen des Satzes vom Grunde, denen obige Wissenschaften a priori folgen. — Logische Beweise aus Begriffen, oder Schlüsse, haben ebenso wohl, wie die Erkenntniß durch Anschauung a priori, den Vorzug, vom Grund auf die Folge zu gehen, wodurch sie an sich, d. h. ihrer Form nach, unfehlbar sind. Dies hat viel beigetragen, die Beweise überhaupt in so großes Ansehen zu bringen. Allein diese Unfehlbarkeit derselben ist eine relative: sie subsumiren bloß unter die oberen Sätze der Wissenschaft: diese aber sind es, welche den ganzen Fonds von Wahrheit der Wissenschaft enthalten, und sie dürfen nicht wieder bloß bewiesen seyn, sondern müssen sich auf Anschauung gründen, welche in jenen genannten wenigen Wissenschaften a priori eine reine, sonst aber immer empirisch und nur durch

Induktion zum Allgemeinen erhoben ist. Wenn also auch bei Erfahrungswissenschaften das Einzelne aus dem Allgemeinen bewiesen wird, so hat doch wieder das Allgemeine seine Wahrheit nur vom Einzelnen erhalten, ist nur ein Speicher gesammelter Vorräthe, kein selbsterzeugender Boden.

Soviel von der Begründung der Wahrheit. — Ueber den Ursprung und die Möglichkeit des Irrthums sind seit Platons bildlichen Auflösungen darüber, vom Taubenschlage, wo man die unrechte Taube greift u. s. w. (Theaetet., S. 167 u. fg.), viele Erklärungen versucht worden. Kants vage, unbestimmte Erklärung vom Ursprung des Irrthums, mittelst des Bildes der Diagonalbewegung, findet man in der Kritik d. rein. Vern., S. 294 der ersten u. S. 350 der fünften Ausgabe. — Da die Wahrheit die Beziehung eines Urtheils auf seinen Erkenntnißgrund ist, so ist es allerdings ein Problem, wie der Urtheilende einen solchen Grund zu haben wirklich glauben kann und doch keinen hat, d. h. wie der Irrthum, der Trug der Vernunft, möglich ist. Ich finde diese Möglichkeit ganz analog der des Scheines, oder Truges des Verstandes, die oben erklärt worden. Meine Meinung nämlich ist (und das giebt dieser Erklärung gerade hier ihre Stelle), daß jeder Irrthum ein Schluß von der Folge auf den Grund ist, welcher zwar gilt, wo man weiß, daß die Folge jenen und durchaus keinen andern Grund haben kann; außerdem aber nicht. Der Irrende setzt entweder der Folge einen Grund, den sie gar nicht haben kann; worin er dann wirklichen Mangel an Verstand, d. h. an der Fähigkeit unmittelbarer Erkenntniß der Verbindung zwischen Ursach und Wirkung, zeigt: oder aber, was häufiger der Fall ist, er bestimmt der Folge einen zwar möglichen Grund, setzt jedoch zum Obersatz seines Schlusses von der Folge auf den Grund noch hinzu, daß die besagte Folge allemal nur aus dem von ihm angegebenen Grunde entsteht, wozu ihn nur eine vollständige Induktion berechtigen könnte, die er aber voraussetzt, ohne sie gemacht zu haben: jenes allemal ist also ein zu weiter Begriff, statt dessen nur stehen dürfte bisweilen, oder meistens; wodurch der Schlußsatz problematisch ausfiele und als solcher nicht irrig wäre. Daß der Irrende aber auf die angegebene Weise verfährt, ist entweder Uebereilung, oder zu beschränkte Kenntniß von der Möglichkeit, weshalb er die

Nothwendigkeit der zu machenden Induktion nicht weiß. Der Irrthum ist also dem Schein ganz analog. Beide sind Schlüsse von der Folge auf den Grund: der Schein stets nach dem Gesetze der Kausalität und vom bloßen Verstande, also unmittelbar in der Anschauung selbst, vollzogen; der Irrthum, nach allen Formen des Satzes vom Grunde, von der Vernunft, also im eigentlichen Denken, vollzogen, am häufigsten jedoch ebenfalls nach dem Gesetze der Kausalität, wie folgende drei Beispiele belegen, die man als Typen oder Repräsentanten dreier Arten von Irrthümern ansehen mag. 1) Der Sinnenschein, (Trug des Verstandes) veranlaßt Irrthum (Trug der Vernunft), z. B. wenn man eine Malerei für ein Haut-Relief ansieht und wirklich dafür hält; es geschieht durch einen Schluß aus folgendem Obersatz: „Wenn Dunkelgrau stellenweise durch alle Nüancen in Weiß übergeht; so ist allemal die Ursache das Licht, welches Erhabenheiten und Vertiefungen ungleich trifft: ergo —.“ 2) „Wenn Geld in meiner Kasse fehlt; so ist die Ursache allemal, daß mein Bedienter einen Nachschlüssel hat: ergo —.“ 3) „Wenn das durch das Prisma gebrochene, d. i. herauf oder herab gerückte Sonnenbild, statt vorher rund und weiß, jetzt länglich und gefärbt erscheint; so ist die Ursache einmal und allemal, daß im Licht verschieden-gefärbte und zugleich verschieden-brechbare homogene Lichtstrahlen gesteckt haben, die, durch ihre verschiedene Brechbarkeit auseinandergerückt, jetzt ein längliches und zugleich verschiedenfarbiges Bild zeigen: ergo — bibamus!“ — Auf einen solchen Schluß aus einem, oft nur fälschlich generalisirten, hypothetischen, aus der Annahme eines Grundes zur Folge entsprungenen Obersatz muß jeder Irrthum zurückzuführen seyn; nur nicht etwan Rechnungsfehler, welche eben nicht eigentlich Irrthümer sind, sondern bloße Fehler: die Operation, welche die Begriffe der Zahlen angaben, ist nicht in der reinen Anschauung, dem Zählen, vollzogen worden; sondern eine andere statt ihrer.

Was den Inhalt der Wissenschaften überhaupt betrifft, so ist dieser eigentlich immer das Verhältniß der Erscheinungen der Welt zu einander, gemäß dem Satz vom Grunde und am Leitfaden des durch ihn allein geltenden und bedeutenden Warum. Die Nachweisung jenes Verhältnisses heißt Erklärung. Diese kann also nie weiter gehen, als daß sie zwei Vorstellungen zu

einander in dem Verhältnisse der in der Klasse, zu der sie gehören, herrschenden Gestaltung des Satzes vom Grunde zeigt. Ist sie dahin gelangt, so kann gar nicht weiter Warum gefragt werden: denn das nachgewiesene Verhältniß ist dasjenige, welches schlechterdings nicht anders vorgestellt werden kann, d. h. es ist die Form aller Erkenntniß. Daher frägt man nicht warum $2 + 2 = 4$ ist; oder warum Gleichheit der Winkel im Dreieck, Gleichheit der Seiten bestimmt; oder warum auf irgend eine gegebene Ursache ihre Wirkung folgt; oder warum aus der Wahrheit der Prämissen, die der Konklusion einleuchtet. Jede Erklärung, die nicht auf ein Verhältniß, davon weiter kein Warum gefordert werden kann, zurückführt, bleibt bei einer angenommenen qualitas occulta stehen: dieser Art ist aber auch jede ursprüngliche Naturkraft. Bei einer solchen muß jede naturwissenschaftliche Erklärung zuletzt stehen bleiben, also bei einem völlig Dunkelen: sie muß daher das innere Wesen eines Steines ebenso unerklärt lassen, wie das eines Menschen; kann so wenig von der Schwere, Kohäsion, chemischen Eigenschaften u. s. w., die Jener äußert, als vom Erkennen und Handeln Dieses Rechenschaft geben. So z. B. ist die Schwere eine qualitas occulta: denn sie läßt sich wegdenken, geht also nicht aus der Form des Erkennens als ein Nothwendiges hervor: dies hingegen ist der Fall mit dem Gesetze der Trägheit, als welches aus dem der Kausalität folgt; daher eine Zurückführung auf dasselbe eine vollkommen genügende Erklärung ist. Zwei Dinge nämlich sind schlechthin unerklärlich, d. h. nicht auf das Verhältniß, welches der Satz vom Grunde ausspricht, zurückzuführen: erstlich, der Satz vom Grunde selbst, in allen seinen vier Gestalten, weil er das Princip aller Erklärung ist, dasjenige, in Beziehung worauf sie allein Bedeutung hat; und zweitens, Das, was nicht von ihm erreicht wird, woraus aber eben das Ursprüngliche in allen Erscheinungen hervorgeht: es ist das Ding an sich, dessen Erkenntniß gar nicht die dem Satz vom Grunde unterworfene ist. Dieses Letztere muß hier nun ganz unverstanden stehen bleiben, da es erst durch das folgende Buch, in welchem wir auch diese Betrachtung der möglichen Leistungen der Wissenschaften wieder aufnehmen werden, verständlich werden kann. Aber da, wo die Naturwissenschaft, ja jede Wissenschaft, die Dinge stehen läßt,

indem nicht nur ihre Erklärung derselben, sondern sogar das Princip dieser Erklärung, der Satz vom Grund, nicht über diesen Punkt hinausführt; da nimmt eigentlich die Philosophie die Dinge wieder auf und betrachtet sie nach ihrer, von jener ganz verschiedenen Weise. — In der Abhandlung über den Satz vom Grunde, §. 51, habe ich gezeigt, wie, in den verschiedenen Wissenschaften, die eine oder die andere Gestaltung jenes Satzes Hauptleitfaden ist: in der That möchte hienach sich vielleicht die treffendeste Eintheilung der Wissenschaften machen lassen. Jede nach jenem Leitfaden gegebene Erklärung ist aber, wie gesagt, immer nur relativ: sie erklärt die Dinge in Beziehung auf einander, läßt aber immer Etwas unerklärt, welches sie eben schon voraussetzt: Dieses ist z. B. in der Mathematik Raum und Zeit; in der Mechanik, Physik und Chemie die Materie, die Qualitäten, die ursprünglichen Kräfte, die Naturgesetze; in der Botanik und Zoologie die Verschiedenheit der Species und das Leben selbst; in der Geschichte das Menschengeschlecht, mit allen seinen Eigenthümlichkeiten des Denkens und Wollens; — in allen der Satz vom Grund in seiner jedesmal anzuwendenden Gestaltung. — Die Philosophie hat das Eigene, daß sie gar nichts als bekannt voraussetzt, sondern Alles ihr in gleichem Maaße fremd und ein Problem ist, nicht nur die Verhältnisse der Erscheinungen, sondern auch diese selbst, ja der Satz vom Grunde selbst, auf welchen Alles zurückzuführen die anderen Wissenschaften zufrieden sind, durch welche Zurückführung bei ihr aber nichts gewonnen wäre, da ein Glied der Reihe ihr so fremd ist, wie das andere, ferner auch jene Art des Zusammenhangs selbst ihr ebenso gut ein Problem ist, als das durch ihn Verknüpfte, und dieses wieder nach aufgezeigter Verknüpfung, so gut als vor derselben. Denn, wie gesagt, eben Jenes, was die Wissenschaften voraussetzen und ihren Erklärungen zum Grunde legen und zur Gränze setzen, ist gerade das eigentliche Problem der Philosophie, die folglich insofern da anfängt, wo die Wissenschaften aufhören. Beweise können nicht ihr Fundament seyn: denn diese leiten aus bekannten Sätzen unbekannte ab: aber ihr ist Alles gleich unbekannt und fremd. Es kann keinen Satz geben, in Folge dessen allererst die Welt mit allen ihren Erscheinungen da wäre: daher läßt sich nicht eine Philosophie, wie Spinoza wollte, ex firmis principiis demon-

strirend ableiten. Auch ist die Philosophie das allgemeinste Wissen, dessen Hauptsätze also nicht Folgerungen aus einem andern, noch allgemeineren, seyn können. Der Satz vom Widerspruch setzt bloß die Uebereinstimmung der Begriffe fest; giebt aber nicht selbst Begriffe. Der Satz vom Grund erklärt Verbindungen der Erscheinungen, nicht diese selbst: daher kann Philosophie nicht darauf ausgehen, eine causa efficiens oder eine causa finalis der ganzen Welt zu suchen. Die gegenwärtige wenigstens sucht keineswegs, woher oder wozu die Welt dasei; sondern bloß, was die Welt ist. Das Warum aber ist hier dem Was untergeordnet: denn es gehört schon zur Welt, da es allein durch die Form ihrer Erscheinung, den Satz vom Grund, entsteht und nur insofern Bedeutung und Gültigkeit hat. Zwar könnte man sagen, daß Was die Welt sei, ein Jeder ohne weitere Hülfe erkenne; da er das Subjekt des Erkennens, dessen Vorstellung sie ist, selbst ist: auch wäre dies insoweit wahr. Allein jene Erkenntniß ist eine anschauliche, ist in concreto: dieselbe in abstracto wiederzugeben, das successive, wandelbare Anschauen und überhaupt alles Das, was der weite Begriff Gefühl umfaßt und bloß negativ, als nicht abstraktes, deutliches Wissen bezeichnet, eben zu einem solchen, zu einem bleibenden Wissen zu erheben, ist die Aufgabe der Philosophie. Sie muß demnach eine Aussage in abstracto vom Wesen der gesammten Welt seyn, vom Ganzen wie von allen Theilen. Um aber dennoch nicht in eine endlose Menge von einzelnen Urtheilen sich zu verlieren, muß sie sich der Abstraktion bedienen und alles Einzelne im Allgemeinen denken, seine Verschiedenheiten aber auch wieder im Allgemeinen: daher wird sie theils trennen, theils vereinigen, um alles Mannigfaltige der Welt überhaupt, seinem Wesen nach, in wenige abstrakte Begriffe zusammengefaßt, dem Wissen zu überliefern. Durch jene Begriffe, in welchen sie das Wesen der Welt fixirt, muß jedoch, wie das Allgemeine, auch das ganz Einzelne erkannt werden, die Erkenntniß beider also auf das Genaueste verbunden seyn: daher die Fähigkeit zur Philosophie eben darin besteht, worin Platon sie setzte, im Erkennen des Einen im Vielen und des Vielen im Einen. Die Philosophie wird demnach eine Summe sehr allgemeiner Urtheile seyn, deren Erkenntnißgrund unmittelbar die Welt selbst in ihrer Gesammtheit ist, ohne irgend etwas auszu-

schließen: also Alles, was im menschlichen Bewußtseyn sich vorfindet: sie wird seyn eine vollständige Wiederholung, gleichsam Abspiegelung der Welt in abstrakten Begriffen, welche allein möglich ist durch Vereinigung des wesentlich Identischen in einen Begriff und Aussonderung des Verschiedenen zu einem andern. Diese Aufgabe setzte schon Bako von Verulam der Philosophie, indem er sagte: ea demum vera est philosophia, quae mundi ipsius voces fidelissime reddit, et veluti dictante mundo conscripta est, et nihil aliud est, quam ejusdem *simulacrum et reflectio*, neque addit quidquam de proprio, sed tantum iterat et resonat. (de augm. scient., L. 2, c. 13). Wir nehmen jedoch dieses in einem ausgedehnteren Sinn, als Bako damals denken konnte.

Die Uebereinstimmung, welche alle Seiten und Theile der Welt, eben weil sie zu einem Ganzen gehören, mit einander haben, muß auch in jenem abstrakten Abbilde der Welt sich wiederfinden. Demnach könnte in jener Summe von Urtheilen das eine aus dem andern gewissermaaßen abgeleitet werden und zwar immer wechselseitig. Doch müssen sie hiezu für's Erste daseyn und also zuvor, als unmittelbar durch die Erkenntniß der Welt in concreto begründet, aufgestellt werden, um so mehr, als alle unmittelbare Begründung sicherer ist, als die mittelbare: ihre Harmonie zu einander, vermöge welcher sie sogar zur Einheit eines Gedankens zusammenfließen, und welche entspringt aus der Harmonie und Einheit der anschaulichen Welt selbst, die ihr gemeinsamer Erkenntnißgrund ist, wird daher nicht als das Erste zu ihrer Begründung gebraucht werden; sondern nur noch als Bekräftigung ihrer Wahrheit hinzukommen. — Diese Aufgabe selbst kann erst durch ihre Auflösung vollkommen deutlich werden*).

§. 16.

Nach dieser ganzen Betrachtung der Vernunft, als einer dem Menschen allein eigenen, besonderen Erkenntnißkraft, und der durch sie herbeigeführten, der menschlichen Natur eigenthümlichen Leistungen und Phänomene, bliebe mir jetzt noch übrig von der

*) Hiezu Kap. 17 des zweiten Bandes.

Vernunft zu reden, sofern sie die Handlungen der Menschen leitet, also in dieser Rücksicht praktisch genannt werden kann. Allein das hier zu Erwähnende hat größtentheils seine Stelle an einem andern Ort gefunden, nämlich im Anhang zu dieser Schrift, wo das Daseyn der von Kant so genannten praktischen Vernunft zu bestreiten war, welche er (freilich sehr bequem) als unmittelbare Quelle aller Tugend und als den Sitz eines absoluten (d. h. vom Himmel gefallenen) Soll darstellt. Die ausführliche und gründliche Widerlegung dieses Kantischen Prinzips der Moral habe ich später geliefert, in den „Grundproblemen der Ethik". — Ich habe deshalb hier nur noch Weniges über den wirklichen Einfluß der Vernunft, im wahren Sinne dieses Wortes, auf das Handeln zu sagen. Schon am Eingang unserer Betrachtung der Vernunft haben wir im Allgemeinen bemerkt, wie sehr das Thun und der Wandel des Menschen von dem des Thieres sich unterscheidet, und daß dieser Unterschied doch allein als Folge der Anwesenheit abstrakter Begriffe im Bewußtseyn anzusehen ist. Der Einfluß dieser auf unser ganzes Daseyn ist so durchgreifend und bedeutend, daß er uns zu den Thieren gewissermaaßen in das Verhältniß setzt, welches die sehenden Thiere zu den augenlosen (gewisse Larven, Würmer und Zoophyten) haben: letztere erkennen durch das Getast allein das ihnen im Raum unmittelbar Gegenwärtige, sie Berührende; die Sehenden dagegen einen weiten Kreis von Nahem und Fernem. Ebenso nun beschränkt die Abwesenheit der Vernunft die Thiere auf die ihnen in der Zeit unmittelbar gegenwärtigen anschaulichen Vorstellungen, d. i. realen Objekte: wir hingegen, vermöge der Erkenntniß in abstracto, umfassen, neben der engen wirklichen Gegenwart, noch die ganze Vergangenheit und Zukunft, nebst dem weiten Reiche der Möglichkeit: wir übersehen das Leben frei nach allen Seiten, weit hinaus über die Gegenwart und Wirklichkeit. Was also im Raum und für die sinnliche Erkenntniß das Auge ist, das ist gewissermaaßen in der Zeit und für die innere Erkenntniß die Vernunft. Wie aber die Sichtbarkeit der Gegenstände ihren Werth und Bedeutung doch nur dadurch hat, daß sie die Fühlbarkeit derselben verkündigt, so liegt der ganze Werth der abstrakten Erkenntniß immer in ihrer Beziehung auf die anschauliche. Daher auch legt der natürliche Mensch immer viel mehr Werth auf das

unmittelbar und anschaulich Erkannte, als auf die abstrakten Begriffe, das bloß Gedachte: er zieht die empirische Erkenntniß der logischen vor. Umgekehrt aber sind diejenigen gesinnt, welche mehr in Worten, als Thaten leben, mehr in Papier und Bücher, als in die wirkliche Welt gesehen haben, und die in ihrer größten Ausartung zu Pedanten und Buchstabenmenschen werden. Daraus allein ist es begreiflich, wie Leibnitz nebst Wolf und allen ihren Nachfolgern, so weit sich verirren konnten, nach dem Vorgange des Duns Skotus, die anschauliche Erkenntniß für eine nur verworrene abstrakte zu erklären! Zur Ehre Spinozas muß ich erwähnen, daß sein richtigerer Sinn umgekehrt alle Gemeinbegriffe für entstanden aus der Verwirrung des anschaulich Erkannten erklärt hat. (Eth. II, prop. 40, Schol. 1.) — Aus jener verkehrten Gesinnung ist es auch entsprungen, daß man in der Mathematik die ihr eigenthümliche Evidenz verwarf, um allein die logische gelten zu lassen; daß man überhaupt jede nicht abstrakte Erkenntniß unter dem weiten Namen Gefühl begriff und gering schätzte; daß endlich die Kantische Ethik den reinen, unmittelbar bei Erkenntniß der Umstände ansprechenden und zum Rechtthun und Wohlthun leitenden guten Willen als bloßes Gefühl und Aufwallung für werth- und verdienstlos erklärte, und nur dem aus abstrakten Maximen hervorgegangenen Handeln moralischen Werth zuerkennen wollte.

Die allseitige Uebersicht des Lebens im Ganzen, welche der Mensch durch die Vernunft vor dem Thiere voraus hat, ist auch zu vergleichen mit einem geometrischen, farblosen, abstrakten, verkleinerten Grundriß seines Lebensweges. Er verhält sich damit zum Thiere, wie der Schiffer, welcher mittelst Seekarte, Kompaß und Quadrant seine Fahrt und jedesmalige Stelle auf dem Meer genau weiß, zum unkundigen Schiffsvolk, das nur die Wellen und den Himmel sieht. Daher ist es betrachtungswerth, ja wunderbar, wie der Mensch, neben seinem Leben in concreto, immer noch ein zweites in abstracto führt. Im ersten ist er allen Stürmen der Wirklichkeit und dem Einfluß der Gegenwart Preis gegeben, muß streben, leiden, sterben, wie das Thier. Sein Leben in abstracto aber, wie es vor seinem vernünftigen Besinnen steht, ist die stille Abspiegelung des ersten und der Welt, worin er lebt, ist jener eben erwähnte verkleinerte Grundriß. Hier im

Gebiet der ruhigen Ueberlegung erscheint ihm kalt, farblos und für den Augenblick fremd, was ihn dort ganz besitzt und heftig bewegt: hier ist er bloßer Zuschauer und Beobachter. In diesem Zurückziehen in die Reflexion gleicht er einem Schauspieler, der seine Scene gespielt hat und bis er wieder auftreten muß, unter den Zuschauern seinen Platz nimmt, von wo aus er was immer auch vorgehen möge, und wäre es die Vorbereitung zu seinem Tode (im Stück), gelassen ansieht, darauf aber wieder hingeht und thut und leidet wie er muß. Aus diesem doppelten Leben geht jene von der thierischen Gedankenlosigkeit sich so sehr unterscheidende menschliche Gelassenheit hervor, mit welcher Einer, nach vorhergegangener Ueberlegung, gefaßtem Entschluß oder erkannter Nothwendigkeit, das für ihn Wichtigste, oft Schrecklichste kaltblütig über sich ergehen läßt, oder vollzieht: Selbstmord, Hinrichtung, Zweikampf, lebensgefährliche Wagstücke jeder Art und überhaupt Dinge, gegen welche seine ganze thierische Natur sich empört. Da sieht man dann, in welchem Maaße die Vernunft der thierischen Natur Herr wird, und ruft dem Starken zu: σιδηρειον νυ τοι ήτορ! (ferreum certe tibi cor!) Il. 24, 521. Hier, kann man wirklich sagen, äußert sich die Vernunft praktisch: also überall, wo das Thun von der Vernunft geleitet wird, wo die Motive abstrakte Begriffe sind, wo nicht anschauliche, einzelne Vorstellungen, noch der Eindruck des Augenblicks, welcher das Thier leitet, das Bestimmende ist, da zeigt sich praktische Vernunft. Daß aber dieses gänzlich verschieden und unabhängig ist vom ethischen Werthe des Handelns, daß vernünftig Handeln und tugendhaft Handeln zwei ganz verschiedene Dinge sind, daß Vernunft sich ebenso wohl mit großer Bosheit, als mit großer Güte im Verein findet und der einen wie der andern durch ihren Beitritt erst große Wirksamkeit verleiht, daß sie zur methodischen, konsequenten Ausführung des edeln, wie des schlechten Vorsatzes, der klugen, wie der unverständigen Maxime, gleich bereit und dienstbar ist, welches eben ihre weibliche, empfangende und aufbewahrende, nicht selbst erzeugende Natur so mit sich bringt, — dieses Alles habe ich im Anhange ausführlich auseinandergesetzt, und durch Beispiele erläutert. Das dort Gesagte stände hier an seinem eigentlichen Platz, hat indessen, wegen der Polemik gegen

Kants vorgebliche praktische Vernunft, dorthin verlegt werden müssen; wohin ich deshalb von hier wieder verweise.

Die vollkommenste Entwickelung der praktischen Vernunft, im wahren und ächten Sinne des Worts, der höchste Gipfel, zu dem der Mensch durch den bloßen Gebrauch seiner Vernunft gelangen kann, und auf welchem sein Unterschied vom Thiere sich am deutlichsten zeigt, ist als Ideal dargestellt im Stoischen Weisen. Denn die Stoische Ethik ist ursprünglich und wesentlich gar nicht Tugendlehre, sondern bloß Anweisung zum vernünftigen Leben, dessen Ziel und Zweck Glück durch Geistesruhe ist. Der tugendhafte Wandel findet sich dabei gleichsam nur per accidens, als Mittel, nicht als Zweck ein. Daher ist die Stoische Ethik, ihrem ganzen Wesen und Gesichtspunkt nach, grundverschieden von den unmittelbar auf Tugend dringenden ethischen Systemen, als da sind die Lehren der Veden, des Platon, des Christenthums und Kants. Der Zweck der Stoischen Ethik ist Glück: τελος το ευδαιμονειν (virtutes omnes finem habere beatitudinem) heißt es in der Darstellung der Stoa bei Stobäos. (Ecl., L. II, c. 7, p. 114, und ebenfalls p. 138.) Jedoch weist die Stoische Ethik nach, daß das Glück im innern Frieden und in der Ruhe des Geistes (αταραξια) allein sicher zu finden sei, und diese wieder allein durch Tugend zu erreichen: eben dieses nur bedeutet der Ausdruck, daß Tugend höchstes Gut sei. Wenn nun aber freilich allmälig der Zweck über das Mittel vergessen und die Tugend auf eine Weise empfohlen wird, die ein ganz anderes Interesse, als das des eigenen Glückes verräth, indem es diesem zu deutlich widerspricht; so ist dies eine von den Inkonsequenzen, durch welche in jedem System die unmittelbar erkannte, oder wie man sagt gefühlte Wahrheit auf den rechten Weg zurückleitet, den Schlüssen Gewalt anthuend; wie man dies z. B. deutlich sieht in der Ethik des Spinoza, welche aus dem egoistischen suum utile quaerere, durch handgreifliche Sophismen, reine Tugendlehre ableitet. Nach Dem, wie ich den Geist der Stoischen Ethik aufgefaßt habe, liegt ihr Ursprung in dem Gedanken, ob das große Vorrecht des Menschen, die Vernunft, welche ihm mittelbar, durch planmäßiges Handeln und was aus diesem hervorgeht, so sehr das Leben und dessen Lasten erleichtert, nicht auch fähig wäre, unmittelbar, d. h. durch bloße Erkenntniß,

ihn den Leiden und Quaalen aller Art, welche sein Leben füllen, auf einmal zu entziehen, entweder ganz, oder doch beinahe ganz. Man hielt es dem Vorzug der Vernunft nicht angemessen, daß das mit ihr begabte Wesen, welches durch dieselbe eine Unendlichkeit von Dingen und Zuständen umfaßt und übersieht, dennoch durch die Gegenwart und durch die Vorfälle, welche die wenigen Jahre eines so kurzen, flüchtigen, ungewissen Lebens enthalten können, so heftigen Schmerzen, so großer Angst und Leiden, die aus dem ungestümen Drang des Begehrens und Fliehens hervorgehen, Preis gegeben seyn sollte, und meinte, die gehörige Anwendung der Vernunft müßte den Menschen darüber hinwegheben, ihn unverwundbar machen können. Daher sagte Antisthenes: Δει κτασθαι νουν, η βροχον (aut mentem parandam, aut laqueum. Plut. de stoic. repugn., c. 14), d. h. das Leben ist so voller Plagen und Hudeleien, daß man entweder, mittelst berichtigter Gedanken, sich darüber hinaussetzen, oder es verlassen muß. Man sah ein, daß die Entbehrung, das Leiden, nicht unmittelbar und nothwendig hervorging aus dem Nicht-haben; sondern erst aus dem Haben-wollen und doch nicht haben; daß also dieses Haben-wollen die nothwendige Bedingung ist, unter der allein das Nicht-haben zur Entbehrung wird, und den Schmerz erzeugt. Ου πενια λυπην εργαζεται, αλλα επιθυμια (non paupertas dolorem efficit, sed cupiditas), Epict. fragm. 25. Man erkannte zudem aus Erfahrung, daß bloß die Hoffnung, der Anspruch es ist, der den Wunsch gebiert und nährt; daher uns weder die vielen, Allen gemeinsamen und unvermeidlichen Uebel, noch die unerreichbaren Güter beunruhigen und plagen; sondern allein das unbedeutende Mehr und Weniger des dem Menschen Ausweichbaren und Erreichbaren; ja, daß nicht nur das absolut, sondern auch schon das relativ Unerreichbare, oder Unvermeidliche, uns ganz ruhig läßt; daher die Uebel, welche unserer Individualität einmal beigegeben sind, oder die Güter, welche ihr nothwendig versagt bleiben müssen, mit Gleichgültigkeit betrachtet werden, und daß, dieser menschlichen Eigenthümlichkeit zufolge, jeder Wunsch bald erstirbt, und also keinen Schmerz mehr erzeugen kann, wenn nur keine Hoffnung ihm Nahrung giebt. Aus diesem allen ergab sich, daß alles Glück nur auf dem Verhältniß beruht zwischen unseren Ansprüchen und

dem, was wir erhalten: wie groß oder klein die beiden Größen dieses Verhältnisses sind, ist einerlei, und das Verhältniß kann sowohl durch Verkleinerung der ersten Größe, als durch Vergrößerung der zweiten hergestellt werden: und ebenso, daß alles Leiden eigentlich hervorgeht aus dem Mißverhältniß dessen, was wir fordern und erwarten, mit dem, was uns wird, welches Mißverhältniß aber offenbar nur in der Erkenntniß liegt*), und durch bessere Einsicht völlig gehoben werden könnte. Daher sagte Chrysippos: δει ζην κατ' εμπειριαν των φυσει συμβαινοντων (Stob. Ecl., L. II, c. 7, p. 134), d. h. man soll leben mit gehöriger Kenntniß des Hergangs der Dinge in der Welt. Denn so oft ein Mensch irgendwie aus der Fassung kommt, durch ein Unglück zu Boden geschlagen wird, oder sich erzürnt, oder verzagt; so zeigt er eben dadurch, daß er die Dinge anders findet, als er sie erwartete, folglich daß er im Irrthum befangen war, die Welt und das Leben nicht kannte, nicht wußte, wie durch Zufall die leblose Natur, durch entgegengesetzte Zwecke, auch durch Bosheit, die belebte den Willen des Einzelnen bei jedem Schritte durchkreuzt: er hat also entweder seine Vernunft nicht gebraucht, um zu einem allgemeinen Wissen dieser Beschaffenheit des Lebens zu kommen, oder auch es fehlt ihm an Urtheilskraft, wenn, was er im Allgemeinen weiß, er doch im Einzelnen nicht wiedererkennt und deshalb davon überrascht und aus der Fassung gebracht wird**). So auch ist jede lebhafte Freude ein Irrthum, ein Wahn, weil kein erreichter Wunsch dauernd befriedigen kann, auch weil jeder Besitz und jedes Glück nur vom Zufall auf unbestimmte Zeit geliehen ist, und daher in der nächsten Stunde wieder zurückgefordert werden kann. Jeder Schmerz aber beruht auf dem Verschwinden eines solchen Wahns: beide also entstehen

---

*) Omnes perturbationes judicio censent fieri et opinione.
Cic. Tusc., 4, 6.

Ταρασσει τους ανθρωπους ου τα πραγματα, αλλα τα περι των πραγματων δογματα. (Perturbant homines non res ipsae, sed de rebus opiniones.) Epictet., c. V.

**) Τουτο γαρ εστι το αιτιον τοις ανθρωποις παντων των κακων, το τας προληψεις τας κοινας μη δυνασθαι εφαρμοζειν ταις επι μερους. (Haec est causa mortalibus omnium malorum, non posse communes notiones aptare singularibus.) Epict. dissert., III, 26.

aus fehlerhafter Erkenntniß: dem Weisen bleibt daher Jubel wie Schmerz immer fern, und keine Begebenheit stört seine αταραξια.

Diesem Geist und Zweck der Stoa gemäß, fängt Epiktet damit an und kommt beständig darauf zurück, als auf den Kern seiner Weisheit, daß man wohl bedenken und unterscheiden solle, was von uns abhängt und was nicht, daher auf Letzteres durchaus nicht Rechnung machen; wodurch man zuverlässig frei bleiben wird von allem Schmerz, Leiden und Angst. Was nun aber von uns abhängt, ist allein der Wille: und hier geschieht nun ein allmäliger Uebergang zur Tugendlehre, indem bemerkt wird, daß, wie die von uns nicht abhängige Außenwelt Glück und Unglück bestimmt, so aus dem Willen innere Zufriedenheit oder Unzufriedenheit mit uns selbst hervorgehe. Nachher aber ward gefragt, ob man den beiden ersteren oder den beiden letzteren die Namen bonum et malum beilegen solle? Das war eigentlich willkürlich und beliebig und that nichts zur Sache. Aber dennoch stritten hierüber unaufhörlich die Stoiker mit Peripatetikern und Epikuräern, unterhielten sich mit der unstatthaften Vergleichung zweier völlig inkommensurabeler Größen und den daraus hervorgehenden, entgegengesetzten, paradoxen Aussprüchen, die sie einander zuwarfen. Eine interessante Zusammenstellung dieser, von der stoischen Seite aus, liefern uns die Paradoxa des Cicero.

Zenon, der Stifter, scheint ursprünglich einen etwas andern Gang genommen zu haben. Der Ausgangspunkt war bei ihm dieser: daß man zur Erlangung des höchsten Gutes, d. h. der Glückseligkeit und Geistesruhe, übereinstimmend mit sich selbst leben solle. (ὁμολογουμενως ζην· τουτο δ' εστι καθ' ένα λογον και συμφωνον ζην. — Consonanter vivere: hoc est secundum unam rationem et concordem sibi vivere. Stob. Ecl. eth., L. II, c. 7, p. 132. Imgleichen: Αρετην διαθεσιν ειναι ψυχης συμφωνον έαυτη περι όλον τον βιον. Virtutem esse animi affectionem secum per totam vitam consentientem, ibid., p. 104.) Nun war aber dieses allein dadurch möglich, daß man durchaus vernünftig, nach Begriffen, nicht nach wechselnden Eindrücken und Launen sich bestimmte; da aber nur die Maxime unsers Handels, nicht der Erfolg, noch die äußern Umstände, in unserer Gewalt sind: so mußte man, um immer konsequent bleiben

zu können, allein jene, nicht diese sich zum Zwecke machen; wodurch wieder die Tugendlehre eingeleitet wird.

Aber schon den unmittelbaren Nachfolgern des Zenon schien sein Moralprincip — übereinstimmend zu leben — zu formal und inhaltsleer. Sie gaben ihm daher materialen Gehalt, durch den Zusatz: „übereinstimmend mit der Natur zu leben" (ὁμολογουμενως τη φυσει ζην); welches, wie Stobäos a. a. O. berichtet, zuerst vom Kleanthes hinzugesetzt wurde und die Sache sehr ins Weite schob, durch die große Sphäre des Begriffs und die Unbestimmtheit des Ausdrucks. Denn Kleanthes meinte die gesammte allgemeine Natur, Chrysippos aber die menschliche Natur insbesondere (Diog. Laërt., 7, 89). Das dieser letzteren allein Angemessene sollte nachher die Tugend seyn, wie den thierischen Naturen Befriedigung thierischer Triebe, wodurch wieder gewaltsam zur Tugendlehre eingelenkt, und, es mochte biegen oder brechen, die Ethik durch die Physik begründet werden sollte. Denn die Stoiker giengen überall auf Einheit des Princips: wie denn auch Gott und die Welt bei ihnen durchaus nicht zweierlei war.

Die Stoische Ethik, im Ganzen genommen, ist in der That ein sehr schätzbarer und achtungswerther Versuch, das große Vorrecht des Menschen, die Vernunft, zu einem wichtigen und heilbringenden Zweck zu benutzen, nämlich um ihn über die Leiden und Schmerzen, welchen jedes Leben anheimgefallen ist, hinauszuheben, durch eine Anweisung

> „Qua ratione queas traducere leniter aevum:
> Ne te semper inops agitet vexetque cupido,
> Ne pavor et rerum mediocriter utilium spes."

und ihn eben dadurch im höchsten Grade der Würde theilhaft zu machen, welche ihm, als vernünftigem Wesen, im Gegensatz des Thieres zusteht, und von der in diesem Sinn allerdings die Rede seyn kann, nicht in einem andern. — Diese meine Ansicht der Stoischen Ethik brachte es mit sich, daß sie hier, bei Darstellung dessen, was die Vernunft ist und zu leisten vermag, erwähnt werden mußte. So sehr aber auch jener Zweck, durch Anwendung der Vernunft und durch eine bloß vernünftige Ethik in gewissem Grade erreichbar ist, wie denn auch die Erfahrung zeigt, daß jene rein vernünftigen Charaktere, die man gemeinhin praktische Philosophen nennt — und mit Recht, weil, wie der eigentliche,

d. i. der theoretiſche Philoſoph das Leben in den Begriff überträgt, ſie den Begriff ins Leben übertragen, — wohl die glücklichſten ſind; ſo fehlt dennoch ſehr viel, daß etwas Vollkommenes in dieſer Art zu Stande kommen und wirklich die richtig gebrauchte Vernunft uns aller Laſt und allen Leiden des Lebens entziehen und zur Glückſäligkeit führen könnte. Es liegt vielmehr ein vollkommener Widerſpruch darin, leben zu wollen ohne zu leiden, welchen daher auch das oft gebrauchte Wort „ſeeliges Leben" in ſich trägt: dieſes wird demjenigen gewiß einleuchtend ſeyn, der meine folgende Darſtellung bis ans Ende gefaßt haben wird. Dieſer Widerſpruch offenbart ſich auch ſchon in jener Ethik der reinen Vernunft ſelbſt, dadurch, daß der Stoiker genöthigt iſt, ſeiner Anweiſung zum glückſäligen Leben (denn das bleibt ſeine Ethik immer) eine Empfehlung des Selbſtmordes einzuflechten (wie ſich unter dem prächtigen Schmuck und Geräth orientaliſcher Despoten auch ein koſtbares Fläſchchen mit Gift findet), für den Fall nämlich, wo die Leiden des Körpers, die ſich durch keine Sätze und Schlüſſe wegphiloſophiren laſſen, überwiegend und unheilbar ſind, ſein alleiniger Zweck, Glückſäligkeit, alſo doch vereitelt iſt, und nichts bleibt, um dem Leiden zu entgehen, als der Tod, der aber dann gleichgültig, wie jede andere Arzenei, zu nehmen iſt. Hier wird ein ſtarker Gegenſatz offenbar, zwiſchen der Stoiſchen Ethik und allen jenen oben erwähnten, welche Tugend an ſich und unmittelbar, auch mit den ſchwerſten Leiden, zum Zweck machen und nicht wollen, daß man, um dem Leiden zu entfliehen, das Leben endige; obgleich keine von ihnen allen den wahren Grund zur Verwerfung des Selbſtmordes auszuſprechen wußte, ſondern ſie mühſam allerhand Scheingründe zuſammenſuchen: im vierten Buch wird jener Grund im Zuſammenhang unſerer Betrachtung ſich ergeben. Aber obiger Gegenſatz offenbart und beſtätigt eben den weſentlichen, im Grundprincip liegenden Unterſchied zwiſchen der Stoa, die eigentlich doch nur ein beſonderer Eudämonismus iſt, und jenen erwähnten Lehren, obgleich beide oft in den Reſultaten zuſammentreffen und ſcheinbare Verwandtſchaft haben. Der oben erwähnte innere Widerſpruch aber, mit welchem die Stoiſche Ethik, ſelbſt in ihrem Grundgedanken, behaftet iſt, zeigt ſich ferner auch darin, daß ihr Ideal, der Stoiſche Weiſe, in ihrer Darſtellung ſelbſt, nie Leben

oder innere poetiſche Wahrheit gewinnen konnte, ſondern ein hölzerner, ſteifer Gliedermann bleibt, mit dem man nichts anfangen kann, der ſelbſt nicht weiß wohin mit ſeiner Weisheit, deſſen vollkommene Ruhe, Zufriedenheit, Glückſäligkeit dem Weſen der Menſchheit geradezu widerſpricht und uns zu keiner anſchaulichen Vorſtellung davon kommen läßt. Wie ganz anders erſcheinen, neben ihn geſtellt, die Weltüberwinder und freiwilligen Büßer, welche die Indiſche Weisheit uns aufſtellt und wirklich hervorgebracht hat, oder gar der Heiland des Chriſtenthums, jene vortreffliche Geſtalt, voll tiefen Lebens, von größter poetiſcher Wahrheit und höchſter Bedeutſamkeit, die jedoch, bei vollkommener Tugend, Heiligkeit und Erhabenheit, im Zuſtande des höchſten Leidens vor uns ſteht*).

*) Hiezu Kap. 16 des zweiten Bandes.

Zweites Buch.

Der Welt als Wille

erste Betrachtung:

Die Objektivation des Willens.

Nos habitat, non tartara, sed nec sidera coeli:
Spiritus, in nobis qui viget, illa facit.

§. 17.

Wir haben im ersten Buche die Vorstellung nur als solche, also nur der allgemeinen Form nach, betrachtet. Zwar, was die abstrakte Vorstellung, den Begriff, betrifft, so wurde diese uns auch ihrem Gehalt nach bekannt, sofern sie nämlich allen Gehalt und Bedeutung allein hat durch ihre Beziehung auf die anschauliche Vorstellung, ohne welche sie werth- und inhaltslos wäre. Gänzlich also auf die anschauliche Vorstellung hingewiesen, werden wir verlangen, auch ihren Inhalt, ihre näheren Bestimmungen und die Gestalten, welche sie uns vorführt, kennen zu lernen. Besonders wird uns daran gelegen seyn, über ihre eigentliche Bedeutung einen Aufschluß zu erhalten, über jene ihre sonst nur gefühlte Bedeutung, vermöge welcher diese Bilder nicht, wie es außerdem seyn müßte, völlig fremd und nichtssagend an uns vorüberziehen, sondern unmittelbar uns ansprechen, verstanden werden und ein Interesse erhalten, welches unser ganzes Wesen in Anspruch nimmt.

Wir richten unsern Blick auf die Mathematik, die Naturwissenschaft und die Philosophie, von welchen jede uns hoffen läßt, daß sie einen Theil des gewünschten Aufschlusses geben werde. — Nun finden wir aber zuvörderst die Philosophie als ein Ungeheuer mit vielen Köpfen, deren jeder eine andere Sprache redet. Zwar sind sie über den hier angeregten Punkt, die Bedeutung jener anschaulichen Vorstellung, nicht alle uneinig unter einander: denn, mit Ausnahme der Skeptiker und Idealisten,

reden die anderen, der Hauptsache nach, ziemlich übereinstimmend, von einem Objekt, welches der Vorstellung zum Grunde läge, und welches zwar von der Vorstellung seinem ganzen Seyn und Wesen nach verschieden, dabei ihr aber doch in allen Stücken so ähnlich, wie ein Ei dem andern wäre. Uns wird aber damit nicht geholfen seyn: denn wir wissen solches Objekt von der Vorstellung gar nicht zu unterscheiden; sondern finden, daß beide nur Eines und das Selbe sind, da alles Objekt immer und ewig ein Subjekt voraussetzt und daher doch Vorstellung bleibt; wie wir denn auch das Objektseyn als zur allgemeinsten Form der Vorstellung, welche eben das Zerfallen in Objekt und Subjekt ist, gehörig, erkannt haben. Zudem ist der Satz vom Grund, auf den man sich dabei beruft, uns ebenfalls nur Form der Vorstellung, nämlich die gesetzmäßige Verbindung einer Vorstellung mit einer andern, nicht aber die Verbindung der gesammten, endlichen oder endlosen Reihe der Vorstellungen mit etwas, das gar nicht Vorstellung wäre, also auch gar nicht vorstellbar seyn kann. — Von Skeptikern aber und Idealisten ist oben, bei Erörterung des Streites über die Realität der Außenwelt, geredet worden.

Suchen wir nun um die gewünschte nähere Kenntniß jener uns nur ganz allgemein, der bloßen Form nach, bekannt gewordenen anschaulichen Vorstellung bei der Mathematik nach; so wird uns diese von jenen Vorstellungen nur reden, sofern sie Zeit und Raum füllen, d. h. sofern sie Größen sind. Sie wird das Wieviel und Wiegroß höchst genau angeben: da aber dieses immer nur relativ, d. h. eine Vergleichung einer Vorstellung mit anderen, und zwar nur in jener einseitigen Rücksicht auf Größe ist; so wird auch dieses nicht die Auskunft seyn, die wir hauptsächlich suchen.

Blicken wir endlich auf das weite, in viele Felder getheilte Gebiet der Naturwissenschaft, so können wir zuvörderst zwei Hauptabtheilungen derselben unterscheiden. Sie ist entweder Beschreibung von Gestalten, welche ich Morphologie; oder Erklärung der Veränderungen, welche ich Aetiologie nenne. Erstere betrachtet die bleibenden Formen, letztere die wandelnde Materie, nach den Gesetzen ihres Uebergangs aus einer Form in die andere. Erstere ist das, was man, wenn gleich uneigentlich, Naturgeschichte nennt, in seinem ganzen Umfange: besonders als Botanik und Zoologie lehrt sie uns die verschiedenen, beim unaufhörlichen Wechsel der Individuen, bleibenden, organischen und dadurch fest bestimmten Gestalten kennen, welche einen großen Theil des Inhalts der anschaulichen Vorstellung ausmachen: sie werden von ihr klassificirt, gesondert, vereinigt, nach natürlichen und künstlichen Systemen geordnet, unter Begriffe gebracht, welche eine Uebersicht und Kenntniß aller möglich machen. Es wird ferner auch eine durch alle gehende, unendlich nüancirte Analogie derselben im Ganzen und in den Theilen nachgewiesen (unité de plan), vermöge welcher sie sehr mannigfaltigen Variationen auf ein nicht mitgegebenes Thema gleichen. Der Uebergang der Materie in jene Gestalten, d. h. die Entstehung der Individuen, ist kein Haupttheil der Betrachtung, da jedes Individuum aus dem ihm gleichen durch Zeugung hervorgeht, welche, überall gleich geheimnißvoll, sich bis jetzt der deutlichen Erkenntniß entzieht: das Wenige aber, was man davon weiß, findet seine Stelle in der Physiologie, die schon der ätiologischen Naturwissenschaft angehört. Zu dieser neigt sich auch schon die der Hauptsache nach zur Morphologie gehörende Mineralogie hin, besonders da, wo sie Geologie wird. Eigentliche Aetiologie sind nun alle die Zweige der Naturwissenschaft, welchen die Erkenntniß der Ursach und Wirkung überall die Hauptsache ist: diese lehren, wie, gemäß einer unfehlbaren Regel, auf einen Zustand der Materie nothwendig ein bestimmter anderer folgt; wie eine bestimmte Veränderung nothwendig eine andere, bestimmte, bedingt und herbeiführt: welche Nachweisung Erklärung genannt wird. Hier finden wir nun hauptsächlich Mechanik, Physik, Chemie, Physiologie.

Wenn wir uns aber ihrer Belehrung hingeben, so werden wir bald gewahr, daß die Auskunft, welche wir hauptsächlich suchen, uns von der Aetiologie so wenig, als von der Morphologie zu Theil wird. Diese letztere führt uns unzählige, unendlich mannigfaltige und doch durch eine unverkennbare Familienähnlichkeit verwandte Gestalten vor, für uns Vorstellungen, die auf diesem Wege uns ewig fremd bleiben und, wenn bloß so betrachtet, gleich unverstandenen Hieroglyphen vor uns stehen. — Die Aetiologie hingegen lehrt uns, daß, nach dem Gesetze von Ursach und Wirkung, dieser bestimmte Zustand der Materie jenen

andern herbeiführt, und damit hat sie ihn erklärt und das Ihrige gethan. Indessen thut sie im Grunde nichts weiter, als daß sie die gesetzmäßige Ordnung, nach der die Zustände in Raum und Zeit eintreten, nachweist und für alle Fälle lehrt, welche Erscheinung zu dieser Zeit, an diesem Orte, nothwendig eintreten muß: sie bestimmt ihnen also ihre Stelle in Zeit und Raum, nach einem Gesetz, dessen bestimmten Inhalt die Erfahrung gelehrt hat, dessen allgemeine Form und Nothwendigkeit jedoch unabhängig von ihr uns bewußt ist. Ueber das innere Wesen irgend einer jener Erscheinungen erhalten wir dadurch aber nicht den mindesten Aufschluß: dieses wird Naturkraft genannt und liegt außerhalb des Gebiets der ätiologischen Erklärung, welche die unwandelbare Konstanz des Eintritts der Aeußerung einer solchen Kraft, so oft die ihr bekannten Bedingungen dazu da sind, Naturgesetz nennt. Dieses Naturgesetz, diese Bedingungen, dieser Eintritt, in Bezug auf bestimmten Ort zu bestimmter Zeit, sind aber Alles was sie weiß und je wissen kann. Die Kraft selbst, die sich äußert, das innere Wesen der nach jenen Gesetzen eintretenden Erscheinungen, bleibt ihr ewig ein Geheimniß, ein ganz Fremdes und Unbekanntes, sowohl bei der einfachsten, wie bei der komplicirtesten Erscheinung. Denn, wiewohl die Aetiologie bis jetzt ihren Zweck am vollkommensten in der Mechanik, am unvollkommensten in der Physiologie erreicht hat; so ist dennoch die Kraft, vermöge welcher ein Stein zur Erde fällt, oder ein Körper den andern fortstößt, ihrem innern Wesen nach, uns nicht minder fremd und geheimnißvoll, als die, welche die Bewegungen und das Wachsthum eines Thieres hervorbringt. Die Mechanik setzt Materie, Schwere, Undurchdringlichkeit, Mittheilbarkeit der Bewegung durch Stoß, Starrheit u. s. w. als unergründlich voraus, nennt sie Naturkräfte, ihr nothwendiges und regelmäßiges Erscheinen unter gewissen Bedingungen Naturgesetz, und danach erst fängt sie ihre Erklärung an, welche darin besteht, daß sie treu und mathematisch genau angiebt, wie, wo, wann jede Kraft sich äußert, und daß sie jede ihr vorkommende Erscheinung auf eine jener Kräfte zurückführt. Ebenso machen es Physik, Chemie, Physiologie in ihrem Gebiet, nur daß sie noch viel mehr voraussetzen und weniger leisten. Demzufolge wäre auch die vollkommenste ätiologische Erklärung der gesammten Natur eigentlich nie

mehr, als ein Verzeichniß der unerklärlichen Kräfte, und eine sichere Angabe der Regel, nach welcher die Erscheinungen derselben in Zeit und Raum eintreten, sich succediren, einander Platz machen: aber das innere Wesen der also erscheinenden Kräfte müßte sie, weil das Gesetz, dem sie folgt, nicht dahin führt, stets unerklärt lassen, und bei der Erscheinung und deren Ordnung stehen bleiben. Sie wäre insofern dem Durchschnitt eines Marmors zu vergleichen, welcher vielerlei Adern neben einander zeigt, nicht aber den Lauf jener Adern im Innern des Marmors bis zu jener Fläche erkennen läßt. Oder wenn ich mir ein scherzhaftes Gleichniß, weil es frappanter ist, erlauben darf, — bei der vollendeten Aetiologie der ganzen Natur müßte dem philosophischen Forscher doch immer so zu Muthe seyn, wie Jemanden, der, er wüßte gar nicht wie, in eine ihm gänzlich unbekannte Gesellschaft gerathen wäre, von deren Mitgliedern, der Reihe nach, ihm immer eines das andere als seinen Freund und Vetter präsentirte und so hinlänglich bekannt machte: er selbst aber hätte unterdessen, indem er jedesmal sich über den Präsentirten zu freuen versicherte, stets die Frage auf den Lippen: „Aber wie Teufel komme ich denn zu der ganzen Gesellschaft?“

Also auch die Aetiologie kann uns nimmermehr über jene Erscheinungen, welche wir nur als unsere Vorstellungen kennen, den erwünschten, uns hierüber hinausführenden Aufschluß geben. Denn nach allen ihren Erklärungen, stehen sie noch als bloße Vorstellungen, deren Bedeutung wir nicht verstehen, völlig fremd vor uns. Die ursächliche Verknüpfung giebt bloß die Regel und relative Ordnung ihres Eintritts in Raum und Zeit an, lehrt uns aber das, was also eintritt, nicht näher kennen. Zudem hat das Gesetz der Kausalität selbst nur Gültigkeit für Vorstellungen, für Objekte einer bestimmten Klasse, unter deren Voraussetzung es allein Bedeutung hat: es ist also, wie diese Objekte selbst, immer nur in Beziehung auf das Subjekt, also bedingterweise da; weshalb es auch ebenso wohl wenn man vom Subjekt ausgeht, d. h. a priori, als wenn man vom Objekt ausgeht, d. h. a posteriori, erkannt wird, wie eben Kant uns gelehrt hat.

Was aber uns jetzt zum Forschen antreibt, ist eben, daß es uns nicht genügt zu wissen, daß wir Vorstellungen haben, daß sie solche und solche sind, und nach diesen und jenen Gesetzen,

deren allgemeiner Ausdruck allemal der Satz vom Grunde ist, zusammenhängen. Wir wollen die Bedeutung jener Vorstellung wissen: wir fragen, ob diese Welt nichts weiter, als Vorstellung sei; in welchem Falle sie wie ein wesenloser Traum, oder ein gespensterhaftes Luftgebilde, an uns vorüberziehen müßte, nicht unserer Beachtung werth; oder aber ob sie noch etwas Anderes, noch etwas außerdem ist, und was sodann dieses sei. Soviel ist gleich gewiß, daß dieses Nachgefragte etwas von der Vorstellung völlig und seinem ganzen Wesen nach Grundverschiedenes seyn muß, dem daher auch ihre Formen und ihre Gesetze völlig fremd seyn müssen; daß man daher, von der Vorstellung aus, zu ihm nicht am Leitfaden derjenigen Gesetze gelangen kann, die nur Objekte, Vorstellungen, unter einander verbinden; welches die Gestaltungen des Satzes vom Grunde sind.

Wir sehen schon hier, daß von außen dem Wesen der Dinge nimmermehr beizukommen ist: wie immer man auch forschen mag, so gewinnt man nichts, als Bilder und Namen. Man gleicht Einem, der um ein Schloß herumgeht, vergeblich einen Eingang suchend und einstweilen die Fassaden skitzirend. Und doch ist dies der Weg, den alle Philosophen vor mir gegangen sind.

§. 18.

In der That würde die nachgeforschte Bedeutung der mir lediglich als meine Vorstellung gegenüberstehenden Welt, oder der Uebergang von ihr, als bloßer Vorstellung des erkennenden Subjekts, zu dem, was sie noch außerdem seyn mag, nimmermehr zu finden seyn, wenn der Forscher selbst nichts weiter als das rein erkennende Subjekt (geflügelter Engelskopf ohne Leib) wäre. Nun aber wurzelt er selbst in jener Welt, findet sich nämlich in ihr als Individuum, d. h. sein Erkennen, welches der bedingende Träger der ganzen Welt als Vorstellung ist, ist dennoch durchaus vermittelt durch einen Leib, dessen Affektionen, wie gezeigt, dem Verstande der Ausgangspunkt der Anschauung jener Welt sind. Dieser Leib ist dem rein erkennenden Subjekt als solchem eine Vorstellung wie jede andere, ein Objekt unter Objekten: die Bewegungen, die Aktionen desselben sind ihm in soweit nicht anders, als wie die Veränderungen aller anderen anschaulichen Objekte bekannt, und wären ihm ebenso fremd und unverständlich, wenn die Bedeutung derselben ihm nicht etwan auf eine ganz andere Art enträthselt wäre. Sonst sähe er sein Handeln auf dargebotene Motive mit der Konstanz eines Naturgesetzes erfolgen, eben wie die Veränderungen anderer Objekte auf Ursachen, Reize, Motive. Er würde aber den Einfluß der Motive nicht näher verstehen, als die Verbindung jeder andern ihm erscheinenden Wirkung mit ihrer Ursache. Er würde dann das innere, ihm unverständliche Wesen jener Aeußerungen und Handlungen seines Leibes, eben auch eine Kraft, eine Qualität, oder einen Charakter, nach Belieben, nennen, aber weiter keine Einsicht darin haben. Diesem allen nun aber ist nicht so: vielmehr ist dem als Individuum erscheinenden Subjekt des Erkennens das Wort des Räthsels gegeben: und dieses Wort heißt Wille. Dieses, und dieses allein, giebt ihm den Schlüssel zu seiner eigenen Erscheinung, offenbart ihm die Bedeutung, zeigt ihm das innere Getriebe seines Wesens, seines Thuns, seiner Bewegungen. Dem Subjekt des Erkennens, welches durch seine Identität mit dem Leibe als Individuum auftritt, ist dieser Leib auf zwei ganz verschiedene Weisen gegeben: einmal als Vorstellung in verständiger Anschauung, als Objekt unter Objekten, und den Gesetzen dieser unterworfen; sodann aber auch zugleich auf eine ganz andere Weise, nämlich als jenes Jedem unmittelbar Bekannte, welches das Wort Wille bezeichnet. Jeder wahre Akt seines Willens ist sofort und unausbleiblich auch eine Bewegung seines Leibes: er kann den Akt nicht wirklich wollen, ohne zugleich wahrzunehmen, daß er als Bewegung des Leibes erscheint. Der Willensakt und die Aktion des Leibes sind nicht zwei objektiv erkannte verschiedene Zustände, die das Band der Kausalität verknüpft, stehen nicht im Verhältniß der Ursache und Wirkung; sondern sie sind Eines und das Selbe, nur auf zwei gänzlich verschiedene Weisen gegeben: einmal ganz unmittelbar und einmal in der Anschauung für den Verstand. Die Aktion des Leibes ist nichts Anderes, als der objektivirte, d. h. in die Anschauung getretene Akt des Willens. Weiterhin wird sich uns zeigen, daß dieses von jeder Bewegung des Leibes gilt, nicht bloß von der auf Motive, sondern auch von der auf bloße Reize erfolgenden unwillkürlichen, ja, daß der ganze Leib nichts Anderes, als der objektivirte, d. h. zur Vorstellung

gewordene Wille ist; welches alles sich im weitern Verfolg ergeben und deutlich werden wird. Ich werde daher den Leib, welchen ich im vorigen Buche und in der Abhandlung über den Satz vom Grunde, nach dem dort mit Absicht einseitig genommenen Standpunkt (dem der Vorstellung), das unmittelbare Objekt hieß, hier, in einer andern Rücksicht, die Objektität des Willens nennen. Auch kann man daher in gewissem Sinne sagen: der Wille ist die Erkenntniß a priori des Leibes, und der Leib die Erkenntniß a posteriori des Willens. — Willensbeschlüsse, die sich auf die Zukunft beziehen, sind bloße Ueberlegungen der Vernunft, über das, was man dereinst wollen wird, nicht eigentliche Willensakte: nur die Ausführung stempelt den Entschluß, der bis dahin immer nur noch veränderlicher Vorsatz ist und nur in der Vernunft, in abstracto existirt. In der Reflexion allein ist Wollen und Thun verschieden: in der Wirklichkeit sind sie Eins. Jeder wahre, ächte, unmittelbare Akt des Willens ist sofort und unmittelbar auch erscheinender Akt des Leibes: und diesem entsprechend ist andererseits jede Einwirkung auf den Leib sofort und unmittelbar auch Einwirkung auf den Willen: sie heißt als solche Schmerz, wenn sie dem Willen zuwider; Wohlbehagen, Wollust, wenn sie ihm gemäß ist. Die Gradationen beider sind sehr verschieden. Man hat aber gänzlich Unrecht, wenn man Schmerz und Wollust Vorstellungen nennt: das sind sie keineswegs, sondern unmittelbare Affektionen des Willens, in seiner Erscheinung, dem Leibe: ein erzwungenes augenblickliches Wollen oder Nichtwollen des Eindrucks, den dieser erleidet. Unmittelbar als bloße Vorstellungen zu betrachten und daher von dem eben Gesagten auszunehmen, sind nur gewisse wenige Eindrücke auf den Leib, die den Willen nicht anregen und durch welche allein der Leib unmittelbares Objekt des Erkennens ist, da er als Anschauung im Verstande schon mittelbares Objekt, gleich allen anderen, ist. Das hier Gemeinte sind nämlich die Affektionen der rein objektiven Sinne, des Gesichts, Gehörs und Getastes, wiewohl auch nur, sofern diese Organe auf die ihnen besonders eigenthümliche, specifische, naturgemäße Weise afficirt werden, welche eine so äußerst schwache Anregung der gesteigerten und specifisch modificirten Sensibilität dieser Theile ist, daß sie nicht den Willen afficirt; sondern, durch keine Anregung desselben

gestört, nur dem Verstande die Data liefert, aus denen die Anschauung wird. Jede stärkere, oder anderartige Affektion jener Sinneswerkzeuge ist aber schmerzhaft, d. h. dem Willen entgegen, zu dessen Objektität also auch sie gehören. — Nervenschwäche äußert sich darin, daß die Eindrücke, welche bloß den Grad von Stärke haben sollten, der hinreicht sie zu Datis für den Verstand zu machen, den höhern Grad erreichen, auf welchem sie den Willen bewegen, d. h. Schmerz oder Wohlgefühl erregen, wiewohl öfterer Schmerz, der aber zum Theil dumpf und undeutlich ist, daher nicht nur einzelne Töne und starkes Licht schmerzlich empfinden läßt, sondern auch im Allgemeinen krankhafte hypochondrische Stimmung veranlaßt, ohne deutlich erkannt zu werden. — Ferner zeigt sich die Identität des Leibes und Willens unter anderm auch darin, daß jede heftige und übermäßige Bewegung des Willens, d. h. jeder Affekt, ganz unmittelbar den Leib und dessen inneres Getriebe erschüttert und den Gang seiner vitalen Funktionen stört. Dies findet man speciell ausgeführt im „Willen in der Natur", S. 27 der zweiten (S. 28 der dritten) Auflage.

Endlich ist die Erkenntniß, welche ich von meinem Willen habe, obwohl eine unmittelbare, doch von der meines Leibes nicht zu trennen. Ich erkenne meinen Willen nicht im Ganzen, nicht als Einheit, nicht vollkommen seinem Wesen nach, sondern ich erkenne ihn allein in seinen einzelnen Akten, also in der Zeit, welche die Form der Erscheinung meines Leibes, wie jedes Objekts ist: daher ist der Leib Bedingung der Erkenntniß meines Willens. Diesen Willen ohne meinen Leib kann ich demnach eigentlich nicht vorstellen. In der Abhandlung über den Satz vom Grund ist zwar der Wille, oder vielmehr das Subjekt des Wollens, als eine besondere Klasse der Vorstellungen oder Objekte aufgestellt: allein schon daselbst sahen wir dieses Objekt mit dem Subjekt zusammenfallen, d. h. eben aufhören Objekt zu seyn: wir nannten dort dieses Zusammenfallen das Wunder κατ' ἐξοχην: gewissermaaßen ist die ganze gegenwärtige Schrift die Erklärung desselben. — Sofern ich meinen Willen eigentlich als Objekt erkenne, erkenne ich ihn als Leib: dann bin ich aber wieder bei der in jener Abhandlung aufgestellten ersten Klasse der Vorstellungen, d. h. bei den realen Objekten. Wir werden im

weitern Fortgang mehr und mehr einsehen, daß jene erste Klasse der Vorstellungen ihren Aufschluß, ihre Enträthselung, eben nur findet an der dort aufgestellten vierten Klasse, welche nicht mehr eigentlich als Objekt dem Subjekt gegenüberstehen wollte, und daß wir, Dem entsprechend, aus dem die vierte Klasse beherrschenden Gesetz der Motivation, das innere Wesen des in der ersten Klasse geltenden Gesetzes der Kausalität, und dessen was diesem gemäß geschieht, verstehen lernen müssen.

Die nun vorläufig dargestellte Identität des Willens und des Leibes kann nur, wie hier, und zwar zum ersten Male, geschehen ist und im weitern Fortgang mehr und mehr geschehen soll, nachgewiesen, d. h. aus dem unmittelbaren Bewußtseyn, aus der Erkenntniß in concreto, zum Wissen der Vernunft erhoben, oder in die Erkenntniß in abstracto übertragen werden: hingegen kann sie ihrer Natur nach niemals bewiesen, d. h. als mittelbare Erkenntniß aus einer andern unmittelbarern abgeleitet werden, eben weil sie selbst die unmittelbarste ist, und wenn wir sie nicht als solche auffassen und festhalten, werden wir vergebens erwarten, sie irgend mittelbar, als abgeleitete Erkenntniß wiederzuerhalten. Sie ist eine Erkenntniß ganz eigener Art, deren Wahrheit eben deshalb nicht einmal eigentlich unter eine der vier Rubriken gebracht werden kann, in welche ich in der Abhandlung über den Satz vom Grund, §. 29 fg., alle Wahrheit getheilt habe, nämlich in logische, empirische, metaphysische und metalogische: denn sie ist nicht, wie alle jene, die Beziehung einer abstrakten Vorstellung auf eine andere Vorstellung, oder auf die nothwendige Form des intuitiven, oder des abstrakten Vorstellens; sondern sie ist die Beziehung eines Urtheils auf das Verhältniß, welches eine anschauliche Vorstellung, der Leib, zu dem hat, was gar nicht Vorstellung ist, sondern ein von dieser toto genere Verschiedenes: Wille. Ich möchte darum diese Wahrheit vor allen andern auszeichnen und sie κατ' ἐξοχην philosophische Wahrheit nennen. Den Ausdruck derselben kann man verschiedentlich wenden, und sagen: mein Leib und mein Wille sind Eines; — oder was ich als anschauliche Vorstellung meinen Leib nenne, nenne ich, sofern ich desselben auf eine ganz verschiedene, keiner andern zu vergleichende Weise mir bewußt bin, meinen Willen; — oder, mein Leib ist die Objektität meines Willens; — oder,

abgesehen davon, daß mein Leib meine Vorstellung ist, ist er nur noch mein Wille; u. s. w.*).

§. 19.

Wenn wir im ersten Buche, mit innerm Widerstreben, den eigenen Leib, wie alle übrigen Objekte dieser anschaulichen Welt, für bloße Vorstellung des erkennenden Subjekts erklärten; so ist es uns nunmehr deutlich geworden, was im Bewußtseyn eines Jeden, die Vorstellung des eigenen Leibes von allen anderen, dieser übrigens ganz gleichen, unterscheidet, nämlich dies, daß der Leib noch in einer ganz andern, toto genere verschiedenen Art im Bewußtseyn vorkommt, die man durch das Wort Wille bezeichnet, und daß eben diese doppelte Erkenntniß, die wir vom eigenen Leibe haben, uns über ihn selbst, über sein Wirken und Bewegen auf Motive, wie auch über sein Leiden durch äußere Einwirkung, mit Einem Wort, über das, was er, nicht als Vorstellung, sondern außerdem, also an sich ist, denjenigen Aufschluß giebt, welchen wir über das Wesen, Wirken und Leiden aller andern realen Objekte unmittelbar nicht haben.

Das erkennende Subjekt ist eben durch diese besondere Beziehung auf den einen Leib, der ihm, außer derselben betrachtet, nur eine Vorstellung gleich allen übrigen ist, Individuum. Die Beziehung aber, vermöge welcher das erkennende Subjekt Individuum ist, ist ebendeshalb nur zwischen ihm und einer einzigen unter allen seinen Vorstellungen, daher es nur dieser einzigen nicht bloß als einer Vorstellung, sondern zugleich in ganz anderer Art, nämlich als eines Willens, sich bewußt ist. Da aber, wenn es von jener besondern Beziehung, von jener zwiefachen und ganz heterogenen Erkenntniß des Einen und Nämlichen, abstrahirt; dann jenes Eine, der Leib, eine Vorstellung gleich allen andern ist: so muß, um sich hierüber zu orientiren, das erkennende Individuum entweder annehmen, daß das Unterscheidende jener einen Vorstellung bloß darin liegt, daß seine Erkenntniß nur zu jener einen Vorstellung in dieser doppelten Beziehung steht, nur in dieses eine anschauliche Objekt ihm auf zwei Weisen

*) Hiezu Kap. 18 des zweiten Bandes.

zugleich die Einsicht offen steht, daß dies aber nicht durch einen Unterschied dieses Objekts von allen anderen, sondern nur durch einen Unterschied des Verhältnisses seiner Erkenntniß zu diesem einen Objekt, von dem, so es zu allen anderen hat, zu erklären ist; oder auch es muß annehmen, daß dieses eine Objekt wesentlich von allen anderen verschieden ist, ganz allein unter allen zugleich Wille und Vorstellung ist, die übrigen hingegen bloße Vorstellung, d. h. bloße Phantome sind, sein Leib also das einzige wirkliche Individuum in der Welt, d. h. die einzige Willenserscheinung und das einzige unmittelbare Objekt des Subjekts. — Daß die anderen Objekte, als bloße Vorstellungen betrachtet, seinem Leibe gleich sind, d. h. wie dieser den (nur als Vorstellung selbst möglicherweise vorhandenen) Raum füllen, und auch wie dieser im Raume wirken, dies ist zwar beweisbar gewiß, aus dem für Vorstellungen a priori sichern Gesetz der Kausalität, welches keine Wirkung ohne Ursache zuläßt: aber, abgesehen davon, daß sich von der Wirkung nur auf eine Ursache überhaupt, nicht auf eine gleiche Ursache schließen läßt; so ist man hiemit immer noch im Gebiet der bloßen Vorstellung, für die allein das Gesetz der Kausalität gilt, und über welches hinaus es nie führen kann. Ob aber die dem Individuo nur als Vorstellungen bekannten Objekte, dennoch, gleich seinem eigenen Leibe, Erscheinungen eines Willens sind: dies ist, wie bereits im vorigen Buche ausgesprochen, der eigentliche Sinn der Frage nach der Realität der Außenwelt: dasselbe zu leugnen, ist der Sinn des theoretischen Egoismus, der eben dadurch alle Erscheinungen, außer seinem eigenen Individuum, für Phantome hält, wie der praktische Egoismus genau das Selbe in praktischer Hinsicht thut, nämlich nur die eigene Person als eine wirklich solche, alle übrigen aber als bloße Phantome ansieht und behandelt. Der theoretische Egoismus ist zwar durch Beweise nimmermehr zu widerlegen: dennoch ist er zuverlässig in der Philosophie nie anders, denn als skeptisches Sophisma, d. h. zum Schein gebraucht worden. Als ernstliche Ueberzeugung hingegen könnte er allein im Tollhause gefunden werden: als solche bedürfte es dann gegen ihn nicht sowohl eines Beweises, als einer Kur. Daher wir uns insofern auf ihn nicht weiter einlassen, sondern ihn allein als die letzte Feste des Skeptizismus, der immer polemisch ist, betrachten.

Bringt nun also unsere stets an Individualität gebundene und eben hierin ihre Beschränkung habende Erkenntniß es nothwendig mit sich, daß Jeder nur Eines seyn, hingegen alles andere erkennen kann, welche Beschränkung eben eigentlich das Bedürfniß der Philosophie erzeugt; so werden wir, die wir eben deshalb durch Philosophie die Schranken unserer Erkenntniß zu erweitern streben, jenes sich uns hier entgegenstellende skeptische Argument des theoretischen Egoismus ansehen als eine kleine Gränzfestung, die zwar auf immer unbezwinglich ist, deren Besatzung aber durchaus auch nie aus ihr herauskann, daher man ihr vorbeigehen und ohne Gefahr sie im Rücken liegen lassen darf.

Wir werden demzufolge die nunmehr zur Deutlichkeit erhobene doppelte, auf zwei völlig heterogene Weisen gegebene Erkenntniß, welche wir vom Wesen und Wirken unseres eigenen Leibes haben, weiterhin als einen Schlüssel zum Wesen jeder Erscheinung in der Natur gebrauchen und alle Objekte, die nicht unser eigener Leib, daher nicht auf doppelte Weise, sondern allein als Vorstellungen unserm Bewußtseyn gegeben sind, eben nach Analogie jenes Leibes beurtheilen und daher annehmen, daß, wie sie einerseits, ganz so wie er, Vorstellung und darin mit ihm gleichartig sind, auch andererseits, wenn man ihr Daseyn als Vorstellung des Subjekts bei Seite setzt, das dann noch übrig Bleibende, seinem innern Wesen nach, das selbe seyn muß, als was wir an uns Wille nennen. Denn welche andere Art von Daseyn oder Realität sollten wir der übrigen Körperwelt beilegen? woher die Elemente nehmen, aus der wir eine solche zusammensetzten? Außer dem Willen und der Vorstellung ist uns gar nichts bekannt, noch denkbar. Wenn wir der Körperwelt, welche unmittelbar nur in unserer Vorstellung dasteht, die größte uns bekannte Realität beilegen wollen; so geben wir ihr die Realität, welche für Jeden sein eigener Leib hat: denn der ist Jedem das Realste. Aber wenn wir nun die Realität dieses Leibes und seiner Aktionen analysiren, so treffen wir, außerdem daß er unsere Vorstellung ist, nichts darin an, als den Willen: damit ist selbst seine Realität erschöpft. Wir können daher eine anderweitige Realität, um sie der Körperwelt beizulegen, nirgends finden. Wenn also die Körperwelt noch etwas mehr seyn soll, als bloß unsere Vorstellung, so müssen wir sagen, daß sie außer

der Vorstellung, also an sich und ihrem innersten Wesen nach, Das sei, was wir in uns selbst unmittelbar als Willen finden. Ich sage, ihrem innersten Wesen nach: dieses Wesen des Willens aber haben wir zuvörderst näher kennen zu lernen, damit wir Das, was nicht ihm selbst, sondern schon seiner, viele Grade habenden Erscheinung angehört, von ihm zu unterscheiden wissen: dergleichen ist z. B. das Begleitetseyn von Erkenntniß und das dadurch bedingte Bestimmtwerden durch Motive: dieses gehört, wie wir im weitern Fortgang einsehen werden, nicht seinem Wesen, sondern bloß seiner deutlichen Erscheinung als Thier und Mensch an. Wenn ich daher sagen werde: die Kraft, welche den Stein zur Erde treibt, ist ihrem Wesen nach, an sich und außer aller Vorstellung, Wille; so wird man diesem Satz nicht die tolle Meinung unterlegen, daß der Stein sich nach einem erkannten Motive bewegt, weil im Menschen der Wille also erscheint*). — Nunmehr aber wollen wir das bis hieher vorläufig und allgemein Dargestellte ausführlicher und deutlicher nachweisen, begründen und in seinem ganzen Umfang entwickeln**).

§. 20.

Als des eigenen Leibes Wesen an sich, als dasjenige, was dieser Leib ist, außerdem daß er Objekt der Anschauung, Vorstellung ist, giebt, wie gesagt, der Wille zunächst sich kund in den willkürlichen Bewegungen des Leibes, sofern diese nämlich nichts Anderes sind, als die Sichtbarkeit der einzelnen Willensakte, mit welchen sie unmittelbar und völlig zugleich eintreten,

*) Wir werden also keineswegs dem Bako v. Verulam beistimmen, wenn er (de augm. scient. L. 4 in fine) meint, daß alle mechanischen und physischen Bewegungen der Körper erst nach vorhergegangener Perception in diesen Körpern erfolgten; obgleich eine Ahndung der Wahrheit auch diesem falschen Satz das Daseyn gab. Ebenso verhält es sich mit Kepler's Behauptung, in seiner Abhandlung de planeta Martis, daß die Planeten Erkenntniß haben müßten, um ihre elliptischen Bahnen so richtig zu treffen und die Schnelligkeit ihrer Bewegung so abzumessen, daß die Triangel der Fläche ihrer Bahn stets der Zeit proportional bleiben, in welcher sie deren Basis durchlaufen.

**) Hiezu Kap. 19 des zweiten Bandes.

als Ein und dasselbe mit ihnen, nur durch die Form der Erkennbarkeit, in die sie übergegangen, d. h. Vorstellung geworden sind, von ihnen unterschieden.

Diese Akte des Willens haben aber immer noch einen Grund außer sich, in den Motiven. Jedoch bestimmen diese nie mehr, als das was ich zu dieser Zeit, an diesem Ort, unter diesen Umständen will; nicht aber daß ich überhaupt will, noch was ich überhaupt will, d. h. die Maxime, welche mein gesammtes Wollen charakterisirt. Daher ist mein Wollen nicht seinem ganzen Wesen nach aus den Motiven zu erklären; sondern diese bestimmen bloß seine Aeußerung im gegebenen Zeitpunkt, sind bloß der Anlaß, bei dem sich mein Wille zeigt: dieser selbst hingegen liegt außerhalb des Gebietes des Gesetzes der Motivation: nur seine Erscheinung in jedem Zeitpunkt ist durch dieses nothwendig bestimmt. Lediglich unter Voraussetzung meines empirischen Charakters ist das Motiv hinreichender Erklärungsgrund meines Handelns: abstrahire ich aber von meinem Charakter und frage dann, warum ich überhaupt dieses und nicht jenes will; so ist keine Antwort darauf möglich, weil eben nur die Erscheinung des Willens dem Satze vom Grunde unterworfen ist, nicht aber er selbst, der insofern grundlos zu nennen ist. Hiebei setze ich theils Kants Lehre vom empirischen und intelligibeln Charakter, wie auch meine in den „Grundproblemen der Ethik", S. 48—58, und wieder S. 178 fg. der ersten (S. 174 fg. der zweiten) Auflage, dahin gehörigen Erörterungen voraus, theils werden wir im vierten Buch ausführlicher davon zu reden haben. Für jetzt habe ich nur darauf aufmerksam zu machen, daß das Begründetseyn einer Erscheinung durch die andere, hier also der That durch das Motiv, gar nicht damit streitet, daß ihr Wesen an sich Wille ist, der selbst keinen Grund hat, indem der Satz vom Grunde, in allen seinen Gestalten, bloß Form der Erkenntniß ist, seine Gültigkeit sich also bloß auf die Vorstellung, die Erscheinung, die Sichtbarkeit des Willens erstreckt, nicht auf diesen selbst, der sichtbar wird.

Ist nun jede Aktion meines Leibes Erscheinung eines Willensaktes, in welchem sich, unter gegebenen Motiven, mein Wille selbst überhaupt und im Ganzen, also mein Charakter, wieder ausspricht; so muß auch die unumgängliche Bedingung und Voraussetzung jeder Aktion Erscheinung des Willens seyn: denn sein

Erſcheinen kann nicht von etwas abhängen, das nicht unmittelbar und allein durch ihn, das mithin für ihn nur zufällig wäre, wodurch ſein Erſcheinen ſelbſt nur zufällig würde: jene Bedingung aber iſt der ganze Leib ſelbſt. Dieſer ſelbſt alſo muß ſchon Erſcheinung des Willens ſeyn, und muß zu meinem Willen im Ganzen, d. h. zu meinem intelligibeln Charakter, deſſen Erſcheinung in der Zeit mein empiriſcher Charakter iſt, ſich ſo verhalten, wie die einzelne Aktion des Leibes zum einzelnen Akte des Willens. Alſo muß der ganze Leib nichts Anderes ſeyn, als mein ſichtbar gewordener Wille, muß mein Wille ſelbſt ſeyn, ſofern dieſer anſchauliches Objekt, Vorſtellung der erſten Klaſſe iſt. — Als Beſtätigung hievon iſt bereits angeführt, daß jede Einwirkung auf meinen Leib ſofort und unmittelbar auch meinen Willen affizirt und in dieſer Hinſicht Schmerz oder Wolluſt, im niedrigeren Grade angenehme oder unangenehme Empfindung heißt, und auch, daß umgekehrt jede heftige Bewegung des Willens, alſo Affekt und Leidenſchaft, den Leib erſchüttert und den Lauf ſeiner Funktionen ſtört. — Zwar läßt ſich, wenn gleich ſehr unvollkommen, von der Entſtehung, und etwas beſſer von der Entwickelung und Erhaltung meines Leibes auch ätiologiſch eine Rechenſchaft geben, welche eben die Phyſiologie iſt: allein dieſe erklärt ihr Thema gerade nur ſo, wie die Motive das Handeln erklären. So wenig daher die Begründung der einzelnen Handlung durch das Motiv und die nothwendige Folge derſelben aus dieſem damit ſtreitet, daß die Handlung überhaupt und ihrem Weſen nach nur Erſcheinung eines an ſich ſelbſt grundloſen Willens iſt; ebenſo wenig thut die phyſiologiſche Erklärung der Funktionen des Leibes der philoſophiſchen Wahrheit Eintrag, daß das ganze Daſeyn dieſes Leibes und die geſammte Reihe ſeiner Funktionen nur die Objektivirung eben jenes Willens iſt, der in deſſelben Leibes äußerlichen Aktionen nach Maaßgabe der Motive erſcheint. Sucht doch die Phyſiologie auch ſogar eben dieſe äußerlichen Aktionen, die unmittelbar willkürlichen Bewegungen, auf Urſachen im Organismus zurückzuführen, z. B. die Bewegung des Muskels zu erklären aus einem Zufluß von Säften („wie die Zuſammenziehung eines Strickes der naß wird" ſagt Reil, in ſeinem Archiv für Phyſiologie, Bd. 6, S. 153): allein geſetzt, man käme wirklich zu einer gründlichen Erklärung dieſer Art, ſo

würde dies doch nie die unmittelbar gewiſſe Wahrheit aufheben, daß jede willkürliche Bewegung (functiones animales) Erſcheinung eines Willensaktes iſt. Ebenſo wenig nun kann je die phyſiologiſche Erklärung des vegetativen Lebens (functiones naturales, vitales), und gediehe ſie auch noch ſo weit, die Wahrheit aufheben, daß dieſes ganze, ſich ſo entwickelnde thieriſche Leben ſelbſt Erſcheinung des Willens iſt. Ueberhaupt kann ja, wie oben erörtert worden, jede ätiologiſche Erklärung nie mehr angeben, als die nothwendig beſtimmte Stelle in Zeit und Raum einer einzelnen Erſcheinung, ihren nothwendigen Eintritt daſelbſt nach einer feſten Regel: hingegen bleibt das innere Weſen jeder Erſcheinung auf dieſem Wege immer unergründlich, und wird von jeder ätiologiſchen Erklärung vorausgeſetzt und bloß bezeichnet durch die Namen Kraft, oder Naturgeſetz, oder, wenn von Handlungen die Rede iſt, Charakter, Wille. — Obgleich alſo jede einzelne Handlung, unter Vorausſetzung des beſtimmten Charakters, nothwendig bei dargebotenem Motiv erfolgt, und obgleich das Wachsthum, der Ernährungsproceß und ſämmtliche Veränderungen im thieriſchen Leibe nach nothwendig wirkenden Urſachen (Reizen) vor ſich gehen; ſo iſt dennoch die ganze Reihe der Handlungen, folglich auch jede einzelne, und ebenſo auch deren Bedingung, der ganze Leib ſelbſt, der ſie vollzieht, folglich auch der Proceß, durch den und in dem er beſteht, — nichts Anderes, als die Erſcheinung des Willens, die Sichtbarwerdung, Objektität des Willens. Hierauf beruht die vollkommene Angemeſſenheit des menſchlichen und thieriſchen Leibes zum menſchlichen und thieriſchen Willen überhaupt, derjenigen ähnlich, aber ſie weit übertreffend, die ein abſichtlich verfertigtes Werkzeug zum Willen des Verfertigers hat, und dieſerhalb erſcheinend als Zweckmäßigkeit, d. i. die teleologiſche Erklärbarkeit des Leibes. Die Theile des Leibes müſſen deshalb den Hauptbegehrungen, durch welche der Wille ſich manifeſtirt, vollkommen entſprechen, müſſen der ſichtbare Ausdruck derſelben ſeyn: Zähne, Schlund und Darmkanal ſind der objektivirte Hunger; die Genitalien der objektivirte Geſchlechtstrieb; die greifenden Hände, die raſchen Füße entſprechen dem ſchon mehr mittelbaren Streben des Willens, welches ſie darſtellen. Wie die allgemeine menſchliche Form dem allgemeinen menſchlichen Willen, ſo entſpricht dem individuell mo-

difizirten Willen, dem Charakter des Einzelnen, die individuelle Korporisation, welche daher durchaus und in allen Theilen charakteristisch und ausdrucksvoll ist. Es ist sehr bemerkenswerth, daß dieses schon Parmenides, in folgenden von Aristoteles (Metaph. III, 5) angeführten Versen, ausgesprochen hat:

Ὡς γαρ ἑκαστος εχει κρασιν μελεων πολυκαμπτων,
Τως νοος ανθρωποισι παρεστηκεν· το γαρ αυτο
Εστιν, ὁπερ φρονεει, μελεων φυσις ανθρωποισι,
Και πασιν και παντι· το γαρ πλεον εστι νοημα.

(Ut enim cuique complexio membrorum flexibilium se habet, ita mens hominibus adest: idem namque est, quod sapit, membrorum natura hominibus, et omnibus et omni: quod enim plus est, intelligentia est.)*)

§. 21.

Wem nun, durch alle diese Betrachtungen, auch in abstracto, mithin deutlich und sicher, die Erkenntniß geworden ist, welche in concreto Jeder unmittelbar, d. h. als Gefühl besitzt, daß nämlich das Wesen an sich seiner eigenen Erscheinung, welche als Vorstellung sich ihm sowohl durch seine Handlungen, als durch das bleibende Substrat dieser, seinen Leib, darstellt, sein Wille ist, der das Unmittelbarste seines Bewußtseyns ausmacht, als solches aber nicht völlig in die Form der Vorstellung, in welcher Objekt und Subjekt sich gegenüber stehen, eingegangen ist; sondern auf eine unmittelbare Weise, in der man Subjekt und Objekt nicht ganz deutlich unterscheidet, sich kund giebt, jedoch auch nicht im Ganzen, sondern nur in seinen einzelnen Akten dem Individuo selbst kenntlich wird: — wer, sage ich, mit mir diese Ueberzeugung gewonnen hat, dem wird sie, ganz von selbst, der Schlüssel werden zur Erkenntniß des innersten Wesens der gesammten Natur, indem er sie nun auch auf alle jene Erscheinungen überträgt, die ihm nicht, wie seine eigene, in unmittelbarer Erkenntniß neben der mittelbaren, sondern bloß in letzterer, also bloß einseitig, als Vorstellung allein, gegeben sind. Nicht allein in denjenigen Erscheinungen, welche seiner eigenen ganz ähnlich sind, in Menschen und Thieren, wird er als ihr innerstes Wesen jenen nämlichen Willen anerkennen; sondern die fortgesetzte Reflexion wird ihn dahin leiten, auch die Kraft, welche in der Pflanze treibt und vegetirt, ja, die Kraft, durch welche der Krystall anschießt, die, welche den Magnet zum Nordpol wendet, die, deren Schlag ihm aus der Berührung heterogener Metalle entgegenfährt, die, welche in den Wahlverwandtschaften der Stoffe als Fliehen und Suchen, Trennen und Vereinen erscheint, ja, zuletzt sogar die Schwere, welche in aller Materie so gewaltig strebt, den Stein zur Erde und die Erde zur Sonne zieht, — diese Alle nur in der Erscheinung für verschieden, ihrem innern Wesen nach aber als das Selbe zu erkennen, als jenes ihm unmittelbar so intim und besser als alles Andere Bekannte, was da, wo es am deutlichsten hervortritt, Wille heißt. Diese Anwendung der Reflexion ist es allein, welche uns nicht mehr bei der Erscheinung stehen bleiben läßt, sondern hinüberführt zum Ding an sich. Erscheinung heißt Vorstellung, und weiter nichts: alle Vorstellung, welcher Art sie auch sei, alles Objekt, ist Erscheinung. Ding an sich aber ist allein der Wille: als solcher ist er durchaus nicht Vorstellung, sondern toto genere von ihr verschieden: er ist es, wovon alle Vorstellung, alles Objekt, die Erscheinung, die Sichtbarkeit, die Objektität ist. Er ist das Innerste, der Kern jedes Einzelnen und ebenso des Ganzen: er erscheint in jeder blindwirkenden Naturkraft: er auch erscheint im überlegten Handeln des Menschen; welcher beiden große Verschiedenheit doch nur den Grad des Erscheinens, nicht das Wesen des Erscheinenden trifft.

*) Hiezu Kap. 20 des zweiten Bandes; wie auch, in meiner Schrift „Ueber den Willen in der Natur", die Rubriken „Physiologie" und „Vergleichende Anatomie", woselbst das hier nur Angedeutete seine gründliche Ausführung erhalten hat.

§. 22.

Dieses Ding an sich (wir wollen den Kantischen Ausdruck als stehende Formel beibehalten), welches als solches nimmermehr Objekt ist, eben weil alles Objekt schon wieder seine bloße Erscheinung, nicht mehr es selbst ist, mußte, wenn es dennoch objektiv gedacht werden sollte, Namen und Begriff von einem Objekt

borgen, von etwas irgendwie objektiv Gegebenem, folglich von einer seiner Erscheinungen: aber diese durfte, um als Verständigungspunkt zu dienen, keine andere seyn, als unter allen seinen Erscheinungen die vollkommenste, d. h. die deutlichste, am meisten entfaltete, vom Erkennen unmittelbar beleuchtete: diese aber eben ist des Menschen Wille. Man hat jedoch wohl zu bemerken, daß wir hier allerdings nur eine denominatio a potiori gebrauchen, durch welche eben deshalb der Begriff Wille eine größere Ausdehnung erhält, als er bisher hatte. Erkenntniß des Identischen in verschiedenen Erscheinungen und des Verschiedenen in ähnlichen ist eben, wie Platon so oft bemerkt, Bedingung zur Philosophie. Man hatte aber bis jetzt die Identität des Wesens jeder irgend strebenden und wirkenden Kraft in der Natur mit dem Willen nicht erkannt, und daher die mannigfaltigen Erscheinungen, welche nur verschiedene Species desselben Genus sind, nicht dafür angesehen, sondern als heterogen betrachtet: deswegen konnte auch kein Wort zur Bezeichnung des Begriffs dieses Genus vorhanden seyn. Ich benenne daher das Genus nach der vorzüglichsten Species, deren uns näher liegende, unmittelbare Erkenntniß zur mittelbaren Erkenntniß aller anderen führt. Daher aber würde in einem immerwährenden Mißverständniß befangen bleiben, wer nicht fähig wäre, die hier geforderte Erweiterung des Begriffs zu vollziehen, sondern bei dem Worte Wille immer nur noch die bisher allein damit bezeichnete eine Species, den vom Erkennen geleiteten und ausschließlich nach Motiven, ja wohl gar nur nach abstrakten Motiven, also unter Leitung der Vernunft sich äußernden Willen verstehen wollte, welcher, wie gesagt, nur die deutlichste Erscheinung des Willens ist. Das uns unmittelbar bekannte innerste Wesen eben dieser Erscheinung müssen wir nun in Gedanken rein aussondern, es dann auf alle schwächeren, undeutlicheren Erscheinungen desselben Wesens übertragen, wodurch wir die verlangte Erweiterung des Begriffs Wille vollziehen. — Auf die entgegengesetzte Weise würde mich aber der mißverstehen, der etwan meinte, es sei zuletzt einerlei, ob man jenes Wesen an sich aller Erscheinung durch das Wort Wille, oder durch irgend ein anderes bezeichnete. Dies würde der Fall seyn, wenn jenes Ding an sich etwas wäre, auf dessen Existenz wir bloß schlössen und es so allein mittelbar und bloß in abstracto erkennten: dann könnte man es allerdings nennen wie man wollte: der Name stände als bloßes Zeichen einer unbekannten Größe da. (Nun aber bezeichnet das Wort Wille, welches uns, wie ein Zauberwort, das innerste Wesen jedes Dinges in der Natur aufschließen soll, keineswegs eine unbekannte Größe, ein durch Schlüsse erreichtes Etwas; sondern ein durchaus unmittelbar Erkanntes und so sehr Bekanntes, daß wir, was Wille sei, viel besser wissen und verstehen, als sonst irgend etwas, was immer es auch sei. — Bisher subsumirte man den Begriff Wille unter den Begriff Kraft; dagegen mache ich es gerade umgekehrt und will jede Kraft in der Natur als Wille gedacht wissen.) Man glaube ja nicht, daß dies Wortstreit, oder gleichgültig sei: vielmehr ist es von der allerhöchsten Bedeutsamkeit und Wichtigkeit. Denn dem Begriffe Kraft liegt, wie allen anderen, zuletzt die anschauliche Erkenntniß der objektiven Welt, d. h. die Erscheinung, die Vorstellung, zum Grunde, und daraus ist er geschöpft. Er ist aus dem Gebiet abstrahirt, wo Ursach und Wirkung herrscht, also aus der anschaulichen Vorstellung, und bedeutet eben das Ursachseyn der Ursache, auf dem Punkt, wo es ätiologisch durchaus nicht weiter erklärlich, sondern eben die nothwendige Voraussetzung aller ätiologischen Erklärung ist. (Hingegen der Begriff Wille ist der einzige, unter allen möglichen, welcher seinen Ursprung nicht in der Erscheinung, nicht in bloßer anschaulicher Vorstellung hat, sondern aus dem Innern kommt, aus dem unmittelbarsten Bewußtseyn eines Jeden hervorgeht, in welchem dieser sein eigenes Individuum, seinem Wesen nach, unmittelbar, ohne alle Form, selbst ohne die von Subjekt und Objekt, erkennt und zugleich selbst ist, da hier das Erkennende und das Erkannte zusammenfallen. Führen wir daher den Begriff der Kraft auf den des Willens zurück, so haben wir in der That ein Unbekannteres auf ein unendlich Bekannteres, ja, auf das einzige uns wirklich unmittelbar und ganz und gar Bekannte zurückgeführt und unsere Erkenntniß um ein sehr großes erweitert. Subsumiren wir hingegen, wie bisher geschah, den Begriff Wille unter den der Kraft; so begeben wir uns der einzigen unmittelbaren Erkenntniß, die wir vom innern Wesen der Welt haben, indem wir sie untergehen lassen in einen aus der Erscheinung abstrahirten Begriff, mit welchem wir daher nie über die Erscheinung hinauskönnen.

§. 23.

Der Wille als Ding an sich ist von seiner Erscheinung gänzlich verschieden und völlig frei von allen Formen derselben, in welche er eben erst eingeht, indem er erscheint, die daher nur seine Objektität betreffen, ihm selbst fremd sind. Schon die allgemeinste Form aller Vorstellung, die des Objekts für ein Subjekt, trifft ihn nicht; noch weniger die dieser untergeordneten, welche insgesammt ihren gemeinschaftlichen Ausdruck im Satz vom Grunde haben, wohin bekanntlich auch Zeit und Raum gehören, und folglich auch die durch diese allein bestehende und möglich gewordene Vielheit. In dieser letztern Hinsicht werde ich, mit einem aus der alten eigentlichen Scholastik entlehnten Ausdruck Zeit und Raum das principium individuationis nennen, welches ich ein für alle Mal zu merken bitte. Denn Zeit und Raum allein sind es, mittelst welcher das dem Wesen und dem Begriff nach Gleiche und Eine doch als verschieden, als Vielheit neben und nach einander erscheint: sie sind folglich das principium individuationis, der Gegenstand so vieler Grübeleien und Streitigkeiten der Scholastiker, welche man im Suarez (Disp. 5, sect. 3) beisammen findet. — Der Wille als Ding an sich liegt, dem Gesagten zufolge, außerhalb des Gebietes des Satzes vom Grund in allen seinen Gestaltungen, und ist folglich schlechthin grundlos, obwohl jede seiner Erscheinungen durchaus dem Satz vom Grunde unterworfen ist: er ist ferner frei von aller Vielheit, obwohl seine Erscheinungen in Zeit und Raum unzählig sind: er selbst ist Einer: jedoch nicht wie ein Objekt Eines ist, dessen Einheit nur im Gegensatz der möglichen Vielheit erkannt wird: noch auch wie ein Begriff Eins ist, der nur durch Abstraktion von der Vielheit entstanden ist: sondern er ist Eines als das, was außer Zeit und Raum, dem principio individuationis, d. i. der Möglichkeit der Vielheit, liegt. Erst wenn uns dieses alles durch die folgende Betrachtung der Erscheinungen und verschiedenen Manifestationen des Willens völlig deutlich geworden seyn wird, werden wir den Sinn der Kantischen Lehre völlig verstehen, daß Zeit, Raum und Kausalität nicht dem Dinge an sich zukommen, sondern nur Formen des Erkennens sind.

Die Grundlosigkeit des Willens hat man auch wirklich da

erkannt, wo er sich am deutlichsten manifestirt, als Wille des Menschen, und diesen frei, unabhängig genannt. Sogleich hat man aber auch, über die Grundlosigkeit des Willens selbst, die Nothwendigkeit, der seine Erscheinung überall unterworfen ist, übersehen, und die Thaten für frei erklärt, was sie nicht sind, da jede einzelne Handlung aus der Wirkung des Motivs auf den Charakter mit strenger Nothwendigkeit folgt. Alle Nothwendigkeit ist, wie schon gesagt, Verhältniß der Folge zum Grunde und durchaus nichts weiter. Der Satz vom Grunde ist allgemeine Form aller Erscheinung, und der Mensch in seinem Thun muß, wie jede andere Erscheinung, ihm unterworfen seyn. Weil aber im Selbstbewußtseyn der Wille unmittelbar und an sich erkannt wird, so liegt auch in diesem Bewußtseyn das der Freiheit. Allein es wird übersehen, daß das Individuum, die Person, nicht Wille als Ding an sich, sondern schon Erscheinung des Willens ist, als solche schon determinirt und in die Form der Erscheinung, den Satz vom Grund, eingegangen. Daher kommt die wunderliche Thatsache, daß Jeder sich a priori für ganz frei, auch in seinen einzelnen Handlungen, hält und meint, er könne jeden Augenblick einen andern Lebenswandel anfangen, welches hieße ein Anderer werden. Allein a posteriori, durch die Erfahrung, findet er zu seinem Erstaunen, daß er nicht frei ist, sondern der Nothwendigkeit unterworfen, daß er aller Vorsätze und Reflexionen ungeachtet, sein Thun nicht ändert, und vom Anfang seines Lebens bis zum Ende denselben von ihm selbst mißbilligten Charakter durchführen und gleichsam die übernommene Rolle bis zu Ende spielen muß. Ich kann diese Betrachtung hier nicht weiter ausführen, da sie als ethisch an eine andere Stelle dieser Schrift gehört. Hier wünsche ich inzwischen nur darauf hinzuweisen, daß die Erscheinung des an sich grundlosen Willens doch als solche dem Gesetz der Nothwendigkeit, d. i. dem Satz vom Grunde, unterworfen ist; damit wir an der Nothwendigkeit, mit welcher die Erscheinungen der Natur erfolgen, keinen Anstoß nehmen, in ihnen die Manifestationen des Willens zu erkennen.

Man hat bisher für Erscheinungen des Willens nur diejenigen Veränderungen angesehen, die keinen andern Grund, als ein Motiv, d. h. eine Vorstellung haben; daher man in der Natur allein dem Menschen und allenfalls den Thieren einen Willen

beilegte; weil das Erkennen, das Vorstellen, allerdings, wie ich an einem andern Orte schon erwähnt habe, der ächte und ausschließende Charakter der Thierheit ist. Allein daß der Wille auch da wirkt, wo keine Erkenntniß ihn leitet, sehen wir zu allernächst an dem Instinkt und den Kunsttrieben der Thiere*). Daß sie Vorstellungen und Erkenntniß haben, kommt hier gar nicht in Betracht, da der Zweck, zu dem sie gerade so hinwirken, als wäre er ein erkanntes Motiv, von ihnen ganz unerkannt bleibt; daher ihr Handeln hier ohne Motiv geschieht, nicht von der Vorstellung geleitet ist und uns zuerst und am deutlichsten zeigt, wie der Wille auch ohne alle Erkenntniß thätig ist. Der einjährige Vogel hat keine Vorstellung von den Eiern, für die er ein Nest baut; die junge Spinne nicht von dem Raube, zu dem sie ein Netz wirkt; noch der Ameisenlöwe von der Ameise, der er zum ersten Male eine Grube gräbt; die Larve des Hirschschröters beißt das Loch im Holze, wo sie ihre Verwandelung bestehen will, noch einmal so groß, wenn sie ein männlicher, als wenn sie ein weiblicher Käfer werden will, im ersten Fall um Platz für Hörner zu haben, von denen sie noch keine Vorstellung hat. In solchem Thun dieser Thiere ist doch offenbar, wie in ihrem übrigen Thun, der Wille thätig: aber er ist in blinder Thätigkeit, die zwar von Erkenntniß begleitet, aber nicht von ihr geleitet ist. Haben wir nun einmal die Einsicht erlangt, daß Vorstellung als Motiv keine nothwendige und wesentliche Bedingung der Thätigkeit des Willens ist; so werden wir das Wirken des Willens nun auch leichter in Fällen wiedererkennen, wo es weniger augenfällig ist, und dann z. B. so wenig das Haus der Schnecke einem ihr selbst fremden, aber von Erkenntniß geleiteten Willen zuschreiben, als das Haus, welches wir selbst bauen, durch einen andern Willen als unsern eigenen ins Daseyn tritt; sondern wir werden beide Häuser für Werke des in beiden Erscheinungen sich objektivirenden Willens erkennen, der in uns nach Motiven, in der Schnecke aber noch blind, als nach Außen gerichteter Bildungstrieb wirkt. Auch in uns wirkt der selbe Wille vielfach blind: in allen den Funktionen unseres Leibes, welche keine Erkenntniß leitet, in allen seinen vitalen und vegetativen Prozessen,

*) Von diesen handelt speciell Kap. 27 des zweiten Bandes.

Verdauung, Blutumlauf, Sekretion, Wachsthum, Reproduction. Nicht nur die Aktionen des Leibes, sondern er selbst ganz und gar ist, wie oben nachgewiesen, Erscheinung des Willens, objektivirter Wille, konkreter Wille: alles was in ihm vorgeht, muß daher durch Wille vorgehen, obwohl hier dieser Wille nicht von Erkenntniß geleitet ist, nicht nach Motiven sich bestimmt, sondern, blind wirkend, nach Ursachen, die in diesem Fall Reize heißen.

Ich nenne nämlich Ursach, im engsten Sinne des Worts, denjenigen Zustand der Materie, der, indem er einen andern mit Nothwendigkeit herbeiführt, selbst eine ebenso große Veränderung erleidet, wie die ist, welche er verursacht, welches durch die Regel „Wirkung und Gegenwirkung sind sich gleich" ausgedrückt wird. Ferner wächst, bei der eigentlichen Ursach, die Wirkung genau in eben dem Verhältniß wie die Ursach, die Gegenwirkung also wieder auch; so daß, wenn einmal die Wirkungsart bekannt ist, aus dem Grade der Intensität der Ursach der Grad der Wirkung sich messen und berechnen läßt, und so auch umgekehrt. Solche eigentlich sogenannte Ursachen wirken in allen Erscheinungen des Mechanismus, Chemismus u. s. w., kurz, bei allen Veränderungen unorganischer Körper. Ich nenne dagegen Reiz diejenige Ursach, die selbst keine ihrer Wirkung angemessene Gegenwirkung erleidet, und deren Intensität durchaus nicht dem Grade nach parallel geht mit der Intensität der Wirkung, welche daher nicht nach jener gemessen werden kann: vielmehr kann eine kleine Vermehrung des Reizes eine sehr große in der Wirkung veranlassen, oder auch umgekehrt die vorherige Wirkung ganz aufheben u. s. w. Dieser Art ist alle Wirkung auf organische Körper als solche: auf Reize also, nicht auf bloße Ursachen, gehen alle eigentlich organischen und vegetativen Veränderungen im thierischen Leibe vor. Der Reiz aber, wie überhaupt jede Ursach, und ebenso das Motiv, bestimmt nie mehr, als den Eintrittspunkt der Aeußerung jeder Kraft in Zeit und Raum, nicht das innere Wesen der sich äußernden Kraft selbst, welches wir, unserer vorhergegangenen Ableitung gemäß, für Wille erkennen, dem wir daher sowohl die bewußtlosen, als die bewußten Veränderungen des Leibes zuschreiben. Der Reiz hält das Mittel, macht den Uebergang zwischen dem Motiv, welches

die durch das Erkennen hindurchgegangene Kausalität ist, und der Ursach im engsten Sinn. In den einzelnen Fällen liegt er bald dem Motiv, bald der Ursach näher, ist indessen doch noch immer von beiden zu unterscheiden: so geschieht z. B. das Steigen der Säfte in den Pflanzen auf Reiz und ist nicht aus bloßen Ursachen, nach den Gesetzen der Hydraulik, noch der Haarröhrchen, zu erklären: dennoch wird es wohl von diesen unterstützt und ist überhaupt der rein ursächlichen Veränderung schon sehr nahe. Hingegen sind die Bewegungen des Hedysarum gyrans und der Mimosa pudica, obwohl noch auf bloße Reize erfolgend, dennoch schon denen auf Motive sehr ähnlich und scheinen fast den Uebergang machen zu wollen. Die Verengerung der Pupille bei vermehrtem Lichte geschieht auf Reiz, aber geht schon über in die Bewegung auf Motiv; da sie geschieht, weil das zu starke Licht die Retina schmerzlich affiziren würde und wir, dies zu vermeiden, die Pupille zusammenziehen. — Der Anlaß der Erektion ist ein Motiv, da er eine Vorstellung ist; er wirkt jedoch mit der Nothwendigkeit eines Reizes: d. h. ihm kann nicht widerstanden werden, sondern man muß ihn entfernen, um ihn unwirksam zu machen. Ebenso verhält es sich mit ekelhaften Gegenständen, welche Neigung zum Erbrechen erregen. Als ein wirkliches Mittelglied ganz anderer Art zwischen der Bewegung auf Reiz und dem Handeln nach einem erkannten Motiv haben wir soeben den Instinkt der Thiere betrachtet. Noch als ein anderes Mittelglied dieser Art könnte man versucht werden das Athemholen anzusehen: man hat nämlich gestritten, ob es zu den willkürlichen oder zu den unwillkürlichen Bewegungen gehöre, d. h. eigentlich ob es auf Motiv, oder Reiz erfolge, danach es sich vielleicht für ein Mittelding zwischen beiden erklären ließe. Marshall Hall („On the diseases of the nervous system", §. 293 sq.) erklärt es für eine gemischte Funktion, da es unter dem Einfluß theils der Cerebral- (willkürlichen) theils der Spinal- (unwillkürlichen) Nerven steht. Indessen müssen wir es zuletzt doch den auf Motiv erfolgenden Willensäußerungen beizählen: denn andere Motive, d. h. bloße Vorstellungen, können den Willen bestimmen es zu hemmen oder zu beschleunigen, und es hat, wie jede andere willkürliche Handlung, den Schein, daß man es ganz unterlassen könnte und frei erstieken. Dies könnte man auch in der That,

sobald irgend ein anderes Motiv so stark den Willen bestimmte, daß es das dringende Bedürfniß nach Luft überwöge. Nach Einigen soll Diogenes wirklich auf diese Weise seinem Leben ein Ende gemacht haben (Diog. Laert. VI, 76). Auch Neger sollen dies gethan haben (F. B. Osiander „Ueber den Selbstmord" [1813], S. 170—180). Wir hätten daran ein starkes Beispiel vom Einfluß abstrakter Motive, d. h. von der Uebermacht des eigentlich vernünftigen Wollens über das bloß thierische. Für das wenigstens theilweise Bedingtseyn des Athmens durch cerebrale Thätigkeit spricht die Thatsache, daß Blausäure zunächst dadurch tödtet, daß sie das Gehirn lähmt und so mittelbar das Athmen hemmt: wird aber dieses künstlich unterhalten, bis jene Betäubung des Gehirns vorüber ist, so tritt gar kein Tod ein. Zugleich giebt uns hier beiläufig das Athemholen das augenfälligste Beispiel davon, daß Motive mit eben so großer Nothwendigkeit, wie Reize und bloße Ursachen im engsten Sinne wirken, und eben nur durch entgegengesetzte Motive, wie Druck durch Gegendruck, außer Wirksamkeit gesetzt werden können: denn beim Athmen ist der Schein des Unterlassenkönnens ungleich schwächer, als bei anderen auf Motive erfolgenden Bewegungen; weil das Motiv dort sehr dringend, sehr nah, seine Befriedigung, wegen der Unermüdlichkeit der sie vollziehenden Muskeln, sehr leicht, ihr in der Regel nichts entgegenstehend und das Ganze durch die älteste Gewohnheit des Individuums unterstützt ist. Und doch wirken eigentlich alle Motive mit der selben Nothwendigkeit. Die Erkenntniß, daß die Nothwendigkeit den Bewegungen auf Motive mit denen auf Reize gemeinschaftlich ist, wird uns die Einsicht erleichtern, daß auch Das, was im organischen Leibe auf Reize und völlig gesetzmäßig vor sich geht, dennoch seinem innern Wesen nach Wille ist, der zwar nie an sich, aber in allen seinen Erscheinungen dem Satz vom Grund, d. h. der Nothwendigkeit unterworfen ist*). Wir werden demnach nicht dabei stehen bleiben, die Thiere, wie in ihrem Handeln, so auch in ihrem ganzen Daseyn, Korporisation

*) Diese Erkenntniß wird durch meine Preisschrift über die Freiheit des Willens völlig festgestellt, woselbst (S. 29—44 der „Grundprobleme der Ethik") daher auch das Verhältniß zwischen Ursache, Reiz und Motiv seine ausführliche Erörterung erhalten hat.

und Organisation als Willenserscheinung zu erkennen; sondern werden diese uns allein gegebene unmittelbare Erkenntniß des Wesens an sich der Dinge auch auf die Pflanzen übertragen, deren sämmtliche Bewegungen auf Reize erfolgen, da die Abwesenheit der Erkenntniß und der durch diese bedingten Bewegung auf Motive allein den wesentlichen Unterschied zwischen Thier und Pflanze ausmacht. Wir werden also was für die Vorstellung als Pflanze, als bloße Vegetation, blind treibende Kraft erscheint, seinem Wesen an sich nach, für Willen ansprechen und für eben Das erkennen, was die Basis unserer eigenen Erscheinung ausmacht, wie sie sich in unserm Thun und auch schon im ganzen Daseyn unseres Leibes selbst ausspricht.

Es bleibt uns nur noch der letzte Schritt zu thun übrig, die Ausdehnung unserer Betrachtungsweise auch auf alle jene Kräfte, welche in der Natur nach allgemeinen, unveränderlichen Gesetzen wirken, denen gemäß die Bewegungen aller der Körper erfolgen, welche, ganz ohne Organe, für den Reiz keine Empfänglichkeit und für das Motiv keine Erkenntniß haben. Wir müssen also den Schlüssel zum Verständniß des Wesens an sich der Dinge, welchen uns die unmittelbare Erkenntniß unseres eigenen Wesens allein geben konnte, auch an diese Erscheinungen der unorganischen Welt legen, die von allen im weitesten Abstande von uns stehen. — Wenn wir sie nun mit forschendem Blicke betrachten, wenn wir den gewaltigen, unaufhaltsamen Drang sehen, mit dem die Gewässer der Tiefe zueilen, die Beharrlichkeit, mit welcher der Magnet sich immer wieder zum Nordpol wendet, die Sehnsucht, mit der das Eisen zu ihm fliegt, die Heftigkeit, mit welcher die Pole der Elektricität zur Wiedervereinigung streben, und welche, gerade wie die der menschlichen Wünsche, durch Hindernisse gesteigert wird; wenn wir den Krystall schnell und plötzlich anschießen sehen, mit so viel Regelmäßigkeit der Bildung, die offenbar nur eine von Erstarrung ergriffene und festgehaltene ganz entschiedene und genau bestimmte Bestrebung nach verschiedenen Richtungen ist; wenn wir die Auswahl bemerken, mit der die Körper, durch den Zustand der Flüssigkeit in Freiheit gesetzt und den Banden der Starrheit entzogen, sich suchen und fliehen, vereinigen und trennen; wenn wir endlich ganz unmittelbar fühlen, wie eine Last, deren Streben zur Erdmasse unser Leib hemmt,

auf diesen unablässig drückt und drängt, ihre einzige Bestrebung verfolgend; — so wird es uns keine große Anstrengung der Einbildungskraft kosten, selbst aus so großer Entfernung unser eigenes Wesen wiederzuerkennen, jenes Nämliche, das in uns beim Lichte der Erkenntniß seine Zwecke verfolgt, hier aber, in den schwächsten seiner Erscheinungen, nur blind, dumpf, einseitig und unveränderlich strebt, jedoch, weil es überall Eines und das Selbe ist, — so gut wie die erste Morgendämmerung mit den Strahlen des vollen Mittags den Namen des Sonnenlichts theilt, — auch hier wie dort den Namen Wille führen muß, welcher Das bezeichnet, was das Seyn an sich jedes Dinges in der Welt und der alleinige Kern jeder Erscheinung ist.

Der Abstand jedoch, ja der Schein einer gänzlichen Verschiedenheit zwischen den Erscheinungen der unorganischen Natur und dem Willen, den wir als das Innere unseres eigenen Wesens wahrnehmen, entsteht vorzüglich aus dem Kontrast zwischen der völlig bestimmten Gesetzmäßigkeit in der einen und der scheinbar regellosen Willkür in der andern Art der Erscheinung. Denn im Menschen tritt die Individualität mächtig hervor: ein Jeder hat einen eigenen Charakter: daher hat auch das selbe Motiv nicht auf Alle die gleiche Gewalt, und tausend Nebenumstände, die in der weiten Erkenntnißsphäre des Individuums Raum haben, aber Andern unbekannt bleiben, modificiren seine Wirkung; weshalb sich aus dem Motiv allein die Handlung nicht vorherbestimmen läßt, weil der andere Faktor fehlt, die genaue Kenntniß des individuellen Charakters und der ihn begleitenden Erkenntniß. Hingegen zeigen die Erscheinungen der Naturkräfte hier das andere Extrem: sie wirken nach allgemeinen Gesetzen, ohne Abweichung, ohne Individualität, nach offen darliegenden Umständen, der genauesten Vorherbestimmung unterworfen, und die selbe Naturkraft äußert sich in den Millionen ihrer Erscheinungen genau auf gleiche Weise. Wir müssen, um diesen Punkt aufzuklären, um die Identität des einen und untheilbaren Willens in allen seinen so verschiedenen Erscheinungen, in den schwächsten, wie in den stärksten, nachzuweisen, zuvörderst das Verhältniß betrachten, welches der Wille als Ding an sich zu seiner Erscheinung, d. h. die Welt als Wille zur Welt als Vorstellung hat, wodurch sich uns der beste Weg öffnen wird zu einer tiefer gehenden Erforschung

des gesammten in diesem zweiten Buch behandelten Gegenstandes *).

§. 24.

Wir haben von dem großen Kant gelernt, daß Zeit, Raum und Kausalität, ihrer ganzen Gesetzmäßigkeit und der Möglichkeit aller ihrer Formen nach, in unserm Bewußtseyn vorhanden sind, ganz unabhängig von den Objekten, die in ihnen erscheinen, die ihren Inhalt ausmachen, oder mit anderen Worten: daß sie eben sowohl, wenn man vom Subjekt, als wenn man vom Objekt ausgeht, gefunden werden können; daher man sie mit gleichem Recht Anschauungsweisen des Subjekts, oder auch Beschaffenheiten des Objekts, sofern es Objekt (bei Kant: Erscheinung) d. h. Vorstellung ist, nennen kann. Auch kann man jene Formen ansehen als die untheilbare Gränze zwischen Objekt und Subjekt: daher zwar alles Objekt in ihnen erscheinen muß, aber auch das Subjekt, unabhängig vom erscheinenden Objekt, sie vollständig besitzt und übersieht. — Sollten nun aber die in diesen Formen erscheinenden Objekte nicht leere Phantome seyn; sondern eine Bedeutung haben: so müßten sie auf etwas deuten, der Ausdruck von etwas seyn, das nicht wieder wie sie selbst Objekt, Vorstellung, ein nur relativ, nämlich für ein Subjekt, Vorhandenes wäre; sondern welches ohne solche Abhängigkeit von einem ihm als wesentliche Bedingung Gegenüberstehenden und dessen Formen existirte, d. h. eben keine Vorstellung, sondern ein Ding an sich wäre. Demnach ließe sich wenigstens fragen: sind jene Vorstellungen, jene Objekte, noch etwas außerdem und abgesehen davon, daß sie Vorstellungen, Objekte des Subjekts sind? Und was alsdann wären sie in diesem Sinn? Was ist jene ihre andere von der Vorstellung toto genere verschiedene Seite? Was ist das Ding an sich? — Der Wille: ist unsere Antwort gewesen, die ich jedoch für jetzt bei Seite setze.

*) Hiezu Kap. 23 des zweiten Bandes, imgleichen, in meiner Schrift „Ueber den Willen in der Natur", das Kapitel „Pflanzenphysiologie" und das für den Kern meiner Metaphysik überaus wichtige Kapitel „Physische Astronomie".

Was auch immer das Ding an sich sei, so hat Kant richtig geschlossen, daß Zeit, Raum und Kausalität (die wir späterhin als Gestaltungen des Satzes vom Grunde, und diesen als allgemeinen Ausdruck der Formen der Erscheinung erkannt haben) nicht Bestimmungen desselben seyn, sondern ihm erst zukommen konnten, nachdem und sofern es Vorstellung geworden, d. h. nur seiner Erscheinung angehörten, nicht ihm selbst. Denn da das Subjekt sie aus sich selbst, unabhängig von allem Objekt, vollständig erkennt und konstruirt; so müssen sie dem Vorstellungseyn als solchem anhängen, nicht Dem, was Vorstellung wird. Sie müssen die Form der Vorstellung als solcher, nicht aber Eigenschaften Dessen seyn, was diese Form angenommen hat. Sie müssen schon mit dem bloßen Gegensatz von Subjekt und Objekt (nicht im Begriff, sondern in der That) gegeben seyn, folglich nur die nähere Bestimmung der Form der Erkenntniß überhaupt seyn, deren allgemeinste Bestimmung jener Gegensatz selbst ist. Was nun in der Erscheinung, im Objekt, wiederum durch Zeit, Raum und Kausalität bedingt ist, indem es nur mittelst derselben vorgestellt werden kann, nämlich Vielheit, durch das Neben- und Nacheinander, Wechsel und Dauer, durch das Gesetz der Kausalität, und die nur unter Voraussetzung der Kausalität vorstellbare Materie, endlich alles wieder nur mittelst dieser Vorstellbare, — dieses Alles insgesammt ist Dem, das da erscheint, das in die Form der Vorstellung eingegangen ist, wesentlich nicht eigen, sondern hängt nur dieser Form selbst an. Umgekehrt aber wird Dasjenige in der Erscheinung, was nicht durch Zeit, Raum und Kausalität bedingt, noch auf diese zurückzuführen, noch nach diesen zu erklären ist, gerade Das seyn, worin sich unmittelbar das Erscheinende, das Ding an sich kund giebt. Diesem zufolge wird nun die vollkommenste Erkennbarkeit, d. h. die größte Klarheit, Deutlichkeit und erschöpfende Ergründlichkeit, nothwendig Dem zukommen, was der Erkenntniß als solcher eigen ist, also der Form der Erkenntniß; nicht aber Dem, was, an sich nicht Vorstellung, nicht Objekt, erst durch das Eingehen in diese Formen erkennbar, d. h. Vorstellung, Objekt, geworden ist. Nur Das also, was allein abhängt vom Erkanntwerden, vom Vorstellungseyn überhaupt und als solchem (nicht von Dem, was erkannt wird, und erst zur Vorstellung

geworden ist), was daher Allem, was erkannt wird, ohne Unterschied zukommt, was eben deswegen so gut wenn man vom Subjekt, als wenn man vom Objekt ausgeht, gefunden wird, — Dies allein wird ohne Rückhalt eine genügende, völlig erschöpfende bis auf den letzten Grund klare Erkenntniß gewähren können. Dieses aber besteht in nichts Anderem, als in den uns a priori bewußten Formen aller Erscheinung, die sich gemeinschaftlich als Satz vom Grunde aussprechen lassen, dessen auf die anschauliche Erkenntniß (mit der wir hier es ausschließlich zu thun haben) sich beziehenden Gestalten Zeit, Raum und Kausalität sind. Auf sie allein gegründet ist die gesammte reine Mathematik und die reine Naturwissenschaft a priori. Nur in diesen Wissenschaften daher findet die Erkenntniß keine Dunkelheit, stößt nicht auf das Unergründliche (Grundlose d. i. Wille), auf das nicht weiter Abzuleitende; in welcher Hinsicht auch Kant, wie gesagt, jene Erkenntnisse vorzugsweise, ja ausschließlich, nebst der Logik, Wissenschaften nennen wollte. Andererseits aber zeigen uns diese Erkenntnisse weiter nichts, als bloße Verhältnisse, Relationen einer Vorstellung zur andern, Form, ohne allen Inhalt. Jeder Inhalt, den sie bekommen, jede Erscheinung, die jene Formen füllt, enthält schon etwas nicht mehr vollständig seinem ganzen Wesen nach Erkennbares, nicht mehr durch ein Anderes ganz und gar zu Erklärendes, also etwas Grundloses, wodurch sogleich die Erkenntniß an Evidenz verliert und die vollkommene Durchsichtigkeit einbüßt. Dieses der Ergründung sich Entziehende aber ist eben das Ding an sich, ist dasjenige, was wesentlich nicht Vorstellung, nicht Objekt der Erkenntniß ist; sondern erst indem es in jene Form eingieng, erkennbar geworden ist. Die Form ist ihm ursprünglich fremd, und es kann nie ganz Eins mit ihr werden, kann nie auf die bloße Form zurückgeführt, und, da diese der Satz vom Grund ist, also nicht vollständig ergründet werden. Wenn daher auch alle Mathematik uns erschöpfende Erkenntniß giebt von Dem, was an den Erscheinungen Größe, Lage, Zahl, kurz, räumliches und zeitliches Verhältniß ist, wenn alle Aetiologie uns die gesetzmäßigen Bedingungen, unter denen die Erscheinungen, mit allen ihren Bestimmungen, in Zeit und Raum eintreten, vollständig angiebt, bei dem Allen aber doch nicht mehr lehrt, als jedesmal warum eine jede bestimmte Erscheinung gerade

jetzt hier und gerade hier jetzt sich zeigen muß; so dringen wir mit deren Hülfe doch nimmermehr in das innere Wesen der Dinge, so bleibt dennoch immer Etwas, daran sich keine Erklärung wagen darf, sondern das sie immer voraussetzt, nämlich die Kräfte der Natur, die bestimmte Wirkungsart der Dinge, die Qualität, der Charakter jeder Erscheinung, das Grundlose, was nicht von der Form der Erscheinung, dem Satz vom Grunde, abhängt, dem diese Form an sich fremd ist, das aber in sie eingegangen ist, und nun nach ihrem Gesetz hervortritt, welches Gesetz aber eben auch nur das Hervortreten bestimmt, nicht Das, was hervortritt, nur das Wie, nicht das Was der Erscheinung, nur die Form, nicht den Inhalt. — Mechanik, Physik, Chemie lehren die Regeln und Gesetze, nach denen die Kräfte der Undurchdringlichkeit, Schwere, Starrheit, Flüssigkeit, Kohäsion, Elasticität, Wärme, Licht, Wahlverwandtschaften, Magnetismus, Elektricität u. s. w. wirken, d. h. das Gesetz, die Regel, welche diese Kräfte in Hinsicht auf ihren jedesmaligen Eintritt in Zeit und Raum beobachten: die Kräfte selbst aber bleiben dabei, wie man sich auch geberden mag, qualitates occultae. Denn es ist eben das Ding an sich, welches, indem es erscheint, jene Phänomene darstellt, von ihnen selbst gänzlich verschieden, zwar in seiner Erscheinung dem Satz vom Grund, als der Form der Vorstellung, völlig unterworfen, selbst aber nie auf diese Form zurückzuführen, und daher nicht ätiologisch bis auf das Letzte zu erklären, nicht jemals vollständig zu ergründen; zwar völlig begreiflich, sofern es jene Form angenommen hat, d. h. sofern es Erscheinung ist; seinem innern Wesen nach aber durch jene Begreiflichkeit nicht im Mindesten erklärt. Daher, je mehr Nothwendigkeit eine Erkenntniß mit sich führt, je mehr in ihr von Dem ist, was sich gar nicht anders denken und vorstellen läßt — wie z. B. die räumlichen Verhältnisse —, je klärer und genügender sie daher ist; desto weniger rein objektiven Gehalt hat sie, oder desto weniger eigentliche Realität ist in ihr gegeben: und umgekehrt, je Mehreres in ihr als rein zufällig aufgefaßt werden muß, je Mehreres sich uns als bloß empirisch gegeben aufdringt; desto mehr eigentlich Objektives und wahrhaft Reales ist in solcher Erkenntniß; aber auch zugleich desto mehr Unerklärliches, d. h. aus Anderm nicht weiter Ableitbares.

Freilich hat zu allen Zeiten eine ihr Ziel verkennende Aetiologie dahin gestrebt, alles organische Leben auf Chemismus, oder Elektricität, allen Chemismus, d. i. Qualität, wieder auf Mechanismus (Wirkung durch die Gestalt der Atome), diesen aber wieder theils auf den Gegenstand der Phoronomie, d. i. Zeit und Raum zur Möglichkeit der Bewegung vereint, theils auf den der bloßen Geometrie, d. i. Lage im Raum, zurückzuführen (ungefähr so, wie man, mit Recht, die Abnahme einer Wirkung nach dem Quadrat der Entfernung und die Theorie des Hebels rein geometrisch construirt): die Geometrie läßt sich endlich in Arithmetik auflösen, welche die, wegen Einheit der Dimension, faßlichste, übersehbarste, bis aufs Letzte ergründliche Gestaltung des Satzes vom Grunde ist. Belege zu der hier allgemein bezeichneten Methode sind: des Demokritos Atome, des Kartesius Wirbel, die mechanische Physik des Lesage, welcher, gegen Ende des vorigen Jahrhunderts, sowohl die chemischen Affinitäten, als auch die Gravitation mechanisch, durch Stoß und Druck zu erklären suchte, wie des Näheren zu ersehen aus dem „Lucrèce Neutonien"; auch Reils Form und Mischung als Ursache des thierischen Lebens tendirt dahin: ganz dieser Art ist endlich der eben jetzt, in der Mitte des 19. Jahrhunderts wieder aufgewärmte, aus Unwissenheit sich original dünkende, rohe Materialismus, welcher zunächst, unter stupider Ableugnung der Lebenskraft, die Erscheinungen des Lebens aus physikalischen und chemischen Kräften erklären, diese aber wieder aus dem mechanischen Wirken der Materie, Lage, Gestalt und Bewegung erträumter Atome entstehen lassen und so alle Kräfte der Natur auf Stoß und Gegenstoß zurückführen möchte, als welche sein „Ding an sich" sind. Demgemäß soll dann sogar das Licht das mechanische Vibriren, oder gar Unduliren, eines imaginären und zu diesem Zweck postulirten Aethers seyn, welcher, wenn angelangt, auf der Retina trommelt, wo dann z. B. 483 Billionen Trommelschläge in der Sekunde Roth, und 727 Billionen Violett geben u. s. f.: die Farbeblinden wären dann wohl Solche, welche die Trommelschläge nicht zählen können: nicht wahr? Dergleichen krasse, mechanische, demokritische, plumpe und wahrhaft knollige Theorien sind ganz der Leute würdig, die, funfzig Jahre nach dem Erscheinen der Goetheschen Farbenlehre, noch an Neutons homogene Lichter glauben und sich nicht

schämen es zu sagen. Sie werden erfahren, daß was man dem Kinde (dem Demokrit) nachsieht, dem Manne nicht verziehen wird. Sie könnten sogar einst schmählich enden: aber dann schleicht Jeder davon, und thut als wäre er nicht dabei gewesen. Wir werden auf diese falsche Zurückführung ursprünglicher Naturkräfte auf einander bald nochmals zu reden kommen: hier nur soviel. Gesetzt dieses gienge so an, so wäre freilich Alles erklärt und ergründet, ja zuletzt auf ein Rechnungsexempel zurückgeführt, welches dann das Allerheiligste im Tempel der Weisheit wäre, zu welchem der Satz vom Grunde am Ende glücklich geleitet hätte. Aber aller Inhalt der Erscheinung wäre verschwunden, und bloße Form übrig geblieben: Das, was da erscheint, wäre zurückgeführt auf Das, wie es erscheint, und dieses wie wäre das auch a priori Erkennbare, daher ganz abhängig vom Subjekt, daher allein für dasselbe, daher endlich bloßes Phantom, Vorstellung und Form der Vorstellung durch und durch: nach keinem Ding an sich könnte gefragt werden. — Es wäre demnach, gesetzt dies gienge so an, dann wirklich die ganze Welt aus dem Subjekt abgeleitet und in der That Das geleistet, was Fichte durch seine Windbeuteleien zu leisten scheinen wollte. — Nun aber geht es nicht so an: Phantasien, Sophistikationen, Luftschlösser hat man in jener Art zu Stande gebracht, keine Wissenschaft. Es ist gelungen, und gab, so oft es gelang, einen wahren Fortschritt, die vielen und mannigfaltigen Erscheinungen in der Natur auf einzelne ursprüngliche Kräfte zurückzuführen: man hat mehrere, Anfangs für verschieden gehaltene Kräfte und Qualitäten eine aus der andern abgeleitet (z. B. den Magnetismus aus der Elektricität) und so ihre Zahl vermindert: die Aetiologie wird am Ziele seyn, wenn sie alle ursprünglichen Kräfte der Natur als solche erkannt und aufgestellt, und ihre Wirkungsarten, d. h. die Regel, nach der, am Leitfaden der Kausalität, ihre Erscheinungen in Zeit und Raum eintreten und sich unter einander ihre Stelle bestimmen, festgesetzt haben wird: aber stets werden Urkräfte übrig bleiben, stets wird, als unauflösliches Residuum, ein Inhalt der Erscheinung bleiben, der nicht auf ihre Form zurückzuführen, also nicht nach dem Satz vom Grunde aus etwas Anderem zu erklären ist. — Denn in jedem Ding in der Natur ist etwas, davon kein Grund je angegeben werden kann,

keine Erklärung möglich, keine Ursache weiter zu suchen ist: es ist die specifische Art seines Wirkens, d. h. eben die Art seines Daseyns, sein Wesen. Zwar von jeder einzelnen Wirkung des Dinges ist eine Ursach nachzuweisen, aus welcher folgt, daß es gerade jetzt, gerade hier wirken mußte: aber davon daß es überhaupt und gerade so wirkt, nie. Hat es keine anderen Eigenschaften, ist es ein Sonnenstäubchen, so zeigt es wenigstens als Schwere und Undurchdringlichkeit jenes unergründliche Etwas: dieses aber, sage ich, ist ihm, was dem Menschen sein Wille ist, und ist, so wie dieser, seinem innern Wesen nach, der Erklärung nicht unterworfen, ja, ist an sich mit diesem identisch. Wohl läßt sich für jede Aeußerung des Willens, für jeden einzelnen Akt desselben zu dieser Zeit, an diesem Ort, ein Motiv nachweisen, auf welches er, unter Voraussetzung des Charakters des Menschen, nothwendig erfolgen mußte. Aber daß er diesen Charakter hat, daß er überhaupt will, daß von mehreren Motiven gerade dieses und kein anderes, ja, daß irgend eines seinen Willen bewegt, davon ist kein Grund je anzugeben. Was dem Menschen sein unergründlicher, bei aller Erklärung seiner Thaten aus Motiven vorausgesetzter Charakter ist; eben das ist jedem unorganischen Körper seine wesentliche Qualität, die Art seines Wirkens, deren Aeußerungen hervorgerufen werden durch Einwirkung von Außen, während hingegen sie selbst durch nichts außer ihr bestimmt, also auch nicht erklärlich ist: ihre einzelnen Erscheinungen, durch welche allein sie sichtbar wird, sind dem Satz vom Grund unterworfen: sie selbst ist grundlos. Schon die Scholastiker hatten Dies im Wesentlichen richtig erkannt und als forma substantialis bezeichnet. (Worüber Suarez, Disput. metaph., disp. XV, sect. 1.)

Es ist ein ebenso großer, wie gewöhnlicher Irrthum, daß die häufigsten, allgemeinsten und einfachsten Erscheinungen es wären, die wir am besten verständen; da sie doch vielmehr nur diejenigen sind, an deren Anblick und unsere Unwissenheit darüber wir uns am meisten gewöhnt haben. Es ist uns ebenso unerklärlich, daß ein Stein zur Erde fällt, als daß ein Thier sich bewegt. Man hat, wie oben erwähnt, vermeint, daß man, von den allgemeinsten Naturkräften (z. B. Gravitation, Kohäsion, Undurchdringlichkeit) ausgehend, aus ihnen die seltener und nur unter kombinirten Umständen wirkenden (z. B. chemische Qualität, Elektricität, Magnetismus) erklären, zuletzt aus diesen wieder den Organismus und das Leben der Thiere, ja des Menschen Erkennen und Wollen verstehen würde. Man fügte sich stillschweigend darin, von lauter qualitates occultae auszugehen, deren Aufhellung ganz aufgegeben wurde, da man über ihnen zu bauen, nicht sie zu unterwühlen vorhatte. Dergleichen kann, wie gesagt, nicht gelingen. Aber abgesehen davon, so stände solches Gebäude immer in der Luft. Was helfen Erklärungen, die zuletzt auf ein eben so Unbekanntes, als das erste Problem war, zurückführen? Versteht man aber am Ende vom innern Wesen jener allgemeinen Naturkräfte mehr, als vom innern Wesen eines Thieres? Ist nicht eines so unerforscht, wie das andere? Unergründlich, weil es grundlos, weil es der Inhalt, das Was der Erscheinung ist, das nie auf ihre Form, auf das Wie, auf den Satz vom Grunde, zurückgeführt werden kann. Wir aber, die wir hier nicht Aetiologie, sondern Philosophie, d. i. nicht relative, sondern unbedingte Erkenntniß vom Wesen der Welt beabsichtigen, schlagen den entgegengesetzten Weg ein und gehen von Dem, was uns unmittelbar, was uns am vollständigsten bekannt und ganz und gar vertraut ist, was uns am nächsten liegt, aus, um Das zu verstehen, was uns nur entfernt, einseitig und mittelbar bekannt ist: und aus der mächtigsten, bedeutendesten, deutlichsten Erscheinung wollen wir die unvollkommenere, schwächere verstehen lernen. Mir ist von allen Dingen, meinen eigenen Leib ausgenommen, nur eine Seite bekannt, die der Vorstellung: ihr inneres Wesen bleibt mir verschlossen und ein tiefes Geheimniß, auch wenn ich alle Ursachen kenne, auf die ihre Veränderungen erfolgen. Nur aus der Vergleichung mit Dem, was in mir vorgeht, wenn, indem ein Motiv mich bewegt, mein Leib eine Aktion ausübt, was das innere Wesen meiner eigenen durch äußere Gründe bestimmten Veränderungen ist, kann ich Einsicht erhalten in die Art und Weise, wie jene leblosen Körper sich auf Ursachen verändern, und so verstehen, was ihr inneres Wesen sei, von dessen Erscheinen mir die Kenntniß der Ursache die bloße Regel des Eintritts in Zeit und Raum angiebt und weiter nichts. Dies kann ich darum, weil mein Leib das einzige Objekt ist, von dem ich nicht bloß die eine Seite, die der Vorstellung, kenne, sondern

auch die zweite, welche Wille heißt. Statt also zu glauben, ich würde meine eigene Organisation, dann mein Erkennen und Wollen und meine Bewegung auf Motive, besser verstehen, wenn ich sie nur zurückführen könnte auf Bewegung aus Ursachen, durch Elektricität, durch Chemismus, durch Mechanismus; muß ich, sofern ich Philosophie, nicht Aetiologie suche, umgekehrt auch die einfachsten und gemeinsten Bewegungen des unorganischen Körpers, die ich auf Ursachen erfolgen sehe, zuvörderst ihrem innern Wesen nach verstehen lernen aus meiner eigenen Bewegung auf Motive, und die unergründlichen Kräfte, welche sich in allen Körpern der Natur äußern, für der Art nach als identisch mit Dem erkennen, was in mir der Wille ist, und für nur dem Grade nach davon verschieden. Dies heißt: die in der Abhandlung über den Satz vom Grund aufgestellte vierte Klasse der Vorstellungen muß mir der Schlüssel werden zur Erkenntniß des innern Wesens der ersten Klasse, und aus dem Gesetz der Motivation muß ich das Gesetz der Kausalität, seiner innern Bedeutung nach, verstehen lernen.

Spinoza sagt (epist. 62), daß der durch einen Stoß in die Luft fliegende Stein, wenn er Bewußtseyn hätte, meinen würde, aus seinem eigenen Willen zu fliegen. Ich setze nur noch hinzu, daß der Stein Recht hätte. Der Stoß ist für ihn, was für mich das Motiv, und was bei ihm als Kohäsion, Schwere, Beharrlichkeit im angenommenen Zustande erscheint, ist, dem innern Wesen nach, das Selbe, was ich in mir als Willen erkenne, und was, wenn auch bei ihm die Erkenntniß hinzuträte, auch er als Willen erkennen würde. Spinoza, an jener Stelle, hatte sein Augenmerk auf die Nothwendigkeit, mit welcher der Stein fliegt, gerichtet und will sie, mit Recht, übertragen auf die Nothwendigkeit des einzelnen Willensaktes einer Person. Ich hingegen betrachte das innere Wesen, welches aller realen Nothwendigkeit (d. i. Wirkung aus Ursache), als ihre Voraussetzung, erst Bedeutung und Gültigkeit ertheilt, beim Menschen Charakter, beim Stein Qualität heißt, in beiden aber das Selbe ist, da wo es unmittelbar erkannt wird, Wille genannt, und welches im Stein den schwächsten, im Menschen den stärksten Grad der Sichtbarkeit, Objektität, hat. — Dieses im Streben aller Dinge mit unserm Wollen Identische hat sogar der heilige Augustinus, mit

richtigem Gefühl, erkannt, und ich kann mich nicht entbrechen, seinen naiven Ausdruck der Sache herzusetzen: Si pecora essemus, carnalem vitam et quod secundum sensum ejusdem est amaremus, idque esset sufficiens bonum nostrum, et secundum hoc si esset nobis bene, nihil aliud quaereremus. Item, si arbores essemus, nihil quidem sentientes motu amare possemus: verumtamen id quasi appetere videremur, quo feracius essemus, uberiusque fructuosae. Si essemus lapides, aut fluctus, aut ventus, aut flamma, vel quid ejusmodi, sine ullo quidem sensu atque vita, non tamen nobis deesset quasi quidam nostrorum locorum atque ordinis appetitus. Nam velut amores corporum momenta sunt ponderum, sive deorsum gravitate, sive sursum levitate nitantur: ita enim corpus pondere, sicut animus amore fertur quocunque fertur (de civ. Dei, XI, 28).

Noch verdient bemerkt zu werden, daß schon Euler einsah, das Wesen der Gravitation müsse zuletzt auf eine den Körpern eigenthümliche „Neigung und Begierde" (also Willen) zurückgeführt werden (im 68. Briefe an die Prinzessin). Sogar macht gerade Dies ihn dem Begriffe der Gravitation, wie er bei Newton dasteht, abhold, und er ist geneigt, eine Modifikation desselben gemäß der frühern Kartesianischen Theorie zu versuchen, also die Gravitation aus dem Stoße eines Aethers auf die Körper abzuleiten, als welches „vernünftiger und den Leuten, die helle und begreifliche Grundsätze lieben", angemessener wäre. Die Attraktion will er als qualitas occulta aus der Physik verbannt sehen. Dies ist eben nur der todten Naturansicht, welche, als Korrelat der immateriellen Seele, zu Eulers Zeit herrschte, gemäß: allein es ist beachtenswerth in Hinsicht auf die von mir aufgestellte Grundwahrheit, welche nämlich schon damals dieser feine Kopf aus der Ferne durchschimmern sehend, bei Zeiten umzukehren sich beeilte und nun, in seiner Angst, alle damaligen Grundansichten gefährdet zu sehen, sogar beim alten, bereits abgethanen Absurden Schutz suchte.

§. 25.

Wir wissen, daß die Vielheit überhaupt nothwendig durch Zeit und Raum bedingt und nur in ihnen denkbar ist, welche

wir in dieser Hinsicht das principium individuationis nennen. Zeit und Raum aber haben wir als Gestaltungen des Satzes vom Grunde erkannt, in welchem Satz alle unsere Erkenntniß a priori ausgedrückt ist, die aber, wie oben auseinandergesetzt, eben als solche, nur der Erkennbarkeit der Dinge, nicht ihnen selbst zukommt, d. h. nur unsere Erkenntnißform, nicht Eigenschaft des Dinges an sich ist, welches als solches frei ist von aller Form der Erkenntniß, auch von der allgemeinsten, der des Objektseyns für das Subjekt, d. h. etwas von der Vorstellung ganz und gar Verschiedenes ist. Ist nun dieses Ding an sich, wie ich hinlänglich nachgewiesen und einleuchtend gemacht zu haben glaube, der Wille; so liegt er, als solcher und gesondert von seiner Erscheinung betrachtet, außer der Zeit und dem Raum, und kennt demnach keine Vielheit, ist folglich einer; doch, wie schon gesagt, nicht wie ein Individuum, noch wie ein Begriff Eins ist; sondern wie etwas, dem die Bedingung der Möglichkeit der Vielheit, das principium individuationis, fremd ist. Die Vielheit der Dinge in Raum und Zeit, welche sämmtlich seine Objektität sind, trifft daher ihn nicht und er bleibt, ihrer ungeachtet, untheilbar. Nicht ist etwan ein kleinerer Theil von ihm im Stein, ein größerer im Menschen: da das Verhältniß von Theil und Ganzem ausschließlich dem Raume angehört und keinen Sinn mehr hat, sobald man von dieser Anschauungsform abgegangen ist; sondern auch das Mehr und Minder trifft nur die Erscheinung, d. i. die Sichtbarkeit, die Objektivation: von dieser ist ein höherer Grad in der Pflanze, als im Stein; im Thier ein höherer, als in der Pflanze: ja, sein Hervortreten in die Sichtbarkeit, seine Objektivation, hat so unendliche Abstufungen, wie zwischen der schwächsten Dämmerung und dem hellsten Sonnenlicht, dem stärksten Ton und dem leisesten Nachklange sind. Wir werden weiter unten auf die Betrachtung dieser Grade der Sichtbarkeit, die zu seiner Objektivation, zum Abbilde seines Wesens gehören, zurückkommen. Noch weniger aber, als die Abstufungen seiner Objektivation ihn selbst unmittelbar treffen, trifft ihn die Vielheit der Erscheinungen auf diesen verschiedenen Stufen, d. i. die Menge der Individuen jeder Form, oder der einzelnen Aeußerungen jeder Kraft; da diese Vielheit unmittelbar durch Zeit und Raum bedingt ist, in die er selbst nie eingeht.

Er offenbart sich ebenso ganz und ebenso sehr in einer Eiche, wie in Millionen: ihre Zahl, ihre Vervielfältigung in Raum und Zeit hat gar keine Bedeutung in Hinsicht auf ihn, sondern nur in Hinsicht auf die Vielheit der in Raum und Zeit erkennenden und selbst darin vervielfachten und zerstreuten Individuen, deren Vielheit aber selbst wieder auch nur seine Erscheinung, nicht ihn angeht. Daher könnte man auch behaupten, daß wenn, per impossibile, ein einziges Wesen, und wäre es das geringste, gänzlich vernichtet würde, mit ihm die ganze Welt untergehen müßte. Im Gefühl hievon sagt der große Mystiker Angelus Silesius:

„Ich weiß, daß ohne mich Gott nicht ein Nu kann leben:
Werd' ich zunicht; er muß von Noth den Geist aufgeben."

Man hat auf mancherlei Weise versucht, die unermeßliche Größe des Weltgebäudes der Fassungskraft eines Jeden näher zu bringen, und dann Anlaß zu erbaulichen Betrachtungen daher genommen, wie etwan über die relative Kleinheit der Erde und gar des Menschen; dann wieder im Gegensatz hievon, über die Größe des Geistes in diesem so kleinen Menschen, der jene Weltgröße herausbringen, begreifen, ja messen kann, u. dgl. m. Alles gut! Inzwischen ist mir, bei Betrachtung der Unermeßlichkeit der Welt, das Wichtigste Dieses, daß das Wesen an sich, dessen Erscheinung die Welt ist, — was immer es auch seyn möchte, — doch nicht sein wahres Selbst solchergestalt im gränzenlosen Raum auseinandergezogen und zertheilt haben kann, sondern diese unendliche Ausdehnung ganz allein seiner Erscheinung angehört, es selbst hingegen in jeglichem Dinge der Natur, in jedem Lebenden, ganz und ungetheilt gegenwärtig ist; daher eben man nichts verliert, wenn man bei irgend einem Einzelnen stehen bleibt, und auch die wahre Weisheit nicht dadurch zu erlangen ist, daß man die gränzenlose Welt ausmißt, oder, was noch zweckmäßiger wäre, den endlosen Raum persönlich durchflöge; sondern vielmehr dadurch, daß man irgend ein Einzelnes ganz erforscht, indem man das wahre und eigentliche Wesen desselben vollkommen erkennen und verstehen zu lernen sucht.

Demgemäß wird Folgendes, was sich hier jedem Schüler des Platon schon von selbst aufgedrungen hat, im nächsten Buch der Gegenstand einer ausführlichen Betrachtung seyn, nämlich daß

jene verschiedenen Stufen der Objektivation des Willens, welche, in zahllosen Individuen ausgedrückt, als die unerreichten Musterbilder dieser, oder als die ewigen Formen der Dinge dastehen, nicht selbst in Zeit und Raum, das Medium der Individuen, eintretend; sondern fest stehend, keinem Wechsel unterworfen, immer seiend, nie geworden; während jene entstehen und vergehen, immer werden und nie sind; daß, sage ich, diese Stufen der Objektivation des Willens nichts Anderes als Platons Ideen sind. Ich erwähne es hier vorläufig, um fortan das Wort Idee in diesem Sinne gebrauchen zu können, welches also bei mir immer in seiner ächten und ursprünglichen, von Platon ihm ertheilten Bedeutung zu verstehen ist und dabei durchaus nicht zu denken an jene abstrakten Produktionen der scholastisch dogmatisirenden Vernunft, zu deren Bezeichnung Kant jenes von Platon schon in Besitz genommene und höchst zweckmäßig gebrauchte Wort, ebenso unpassend, wie unrechtmäßig gemißbraucht hat. Ich verstehe also unter Idee jede bestimmte und feste Stufe der Objektivation des Willens, sofern er Ding an sich und daher der Vielheit fremd ist, welche Stufen zu den einzelnen Dingen sich allerdings verhalten, wie ihre ewigen Formen, oder ihre Musterbilder. Den kürzesten und bündigsten Ausdruck jenes berühmten Platonischen Dogmas giebt uns Diogenes Laertius (III, 12): ὁ Πλατων φησι, εν τῃ φυσει τας ιδεας ἑσταναι, καθαπερ παραδειγματα· τα δ'αλλα ταυταις εοικεναι, τουτων ὁμοιωματα καθεστωτα. (Plato ideas in natura velut exemplaria dixit subsistere; cetera his esse similia, ad istarum similitudinem consistentia.) Von jenem Kantischen Mißbrauch nehme ich weiter keine Notiz: das Nöthige darüber steht im Anhang.

§. 26.

Als die niedrigste Stufe der Objektivation des Willens stellen sich die allgemeinsten Kräfte der Natur dar, welche theils in jeder Materie ohne Ausnahme erscheinen, wie Schwere, Undurchdringlichkeit, theils sich unter einander in die überhaupt vorhandene Materie getheilt haben, so daß einige über diese, andere über jene, eben dadurch specifisch verschiedene Materie herrschen, wie Starrheit, Flüssigkeit, Elasticität, Elektricität, Magnetismus,

chemische Eigenschaften und Qualitäten jeder Art. Sie sind an sich unmittelbare Erscheinungen des Willens, so gut wie das Thun des Menschen, sind als solche grundlos, wie der Charakter des Menschen, nur ihre einzelnen Erscheinungen sind dem Satz vom Grund unterworfen, wie die Handlungen des Menschen, sie selbst hingegen können niemals weder Wirkung noch Ursache heißen, sondern sind die vorhergegangenen und vorausgesetzten Bedingungen aller Ursachen und Wirkungen, durch welche ihr eigenes Wesen sich entfaltet und offenbart. Es ist deshalb unverständig, nach einer Ursache der Schwere, der Elektricität zu fragen: dies sind ursprüngliche Kräfte, deren Aeußerungen zwar nach Ursach und Wirkung vor sich gehen, so daß jede einzelne Erscheinung derselben eine Ursache hat, die selbst wieder eben eine solche einzelne Erscheinung ist und die Bestimmung giebt, daß hier jene Kraft sich äußern, in Zeit und Raum hervortreten mußte; keineswegs aber ist die Kraft selbst Wirkung einer Ursache, noch auch Ursache einer Wirkung. Daher ist es auch falsch zu sagen: „die Schwere ist Ursache, daß der Stein fällt"; vielmehr ist die Nähe der Erde hier die Ursache, indem diese den Stein zieht. Nehmt die Erde weg, und der Stein wird nicht fallen, obgleich die Schwere geblieben ist. Die Kraft selbst liegt ganz außerhalb der Kette der Ursachen und Wirkungen, welche die Zeit voraussetzt, indem sie nur in Bezug auf diese Bedeutung hat: jene aber liegt auch außerhalb der Zeit. Die einzelne Veränderung hat immer wieder eine ebenso einzelne Veränderung, nicht aber die Kraft, zur Ursache, deren Aeußerung sie ist. Denn Das eben, was einer Ursache, so unzählige Male sie eintreten mag, immer die Wirksamkeit verleiht, ist eine Naturkraft, ist als solche grundlos, d. h. liegt ganz außerhalb der Kette der Ursachen und überhaupt des Gebietes des Satzes vom Grunde, und wird philosophisch erkannt als unmittelbare Objektität des Willens, der das An-sich der gesammten Natur ist; in der Aetiologie, hier Physik, aber nachgewiesen, als ursprüngliche Kraft, d. i. qualitas occulta.

Auf den obern Stufen der Objektität des Willens sehen wir die Individualität bedeutend hervortreten, besonders beim Menschen, als die große Verschiedenheit individueller Charaktere, d. h. als vollständige Persönlichkeit, schon äußerlich ausgedrückt durch

ſtark gezeichnete individuelle Phyſiognomie, welche die geſammte Korporiſation mitbegreift. Dieſe Individualität hat bei weitem in ſolchem Grade kein Thier; ſondern nur die obern Thiere haben einen Anſtrich davon, über den jedoch der Gattungscharakter noch ganz und gar vorherrſcht, eben deshalb auch nur wenig Individualphyſiognomie. Je weiter abwärts, deſto mehr verliert ſich jede Spur von Individualcharakter in den allgemeinen der Species, deren Phyſiognomie auch allein übrig bleibt. Man kennt den pſychologiſchen Charakter der Gattung, und weiß daraus genau, was vom Individuo zu erwarten ſteht; da hingegen in der Menſchenſpecies jedes Individuum für ſich ſtudirt und ergründet ſeyn will, was, um mit einiger Sicherheit ſein Verfahren zum voraus zu beſtimmen, wegen der erſt mit der Vernunft eingetretenen Möglichkeit der Verſtellung, von der größten Schwierigkeit iſt. Wahrſcheinlich hängt es mit dieſem Unterſchiede der Menſchengattung von allen anderen zuſammen, daß die Furchen und Windungen des Gehirns, welche bei den Vögeln noch ganz fehlen und bei den Nagethieren noch ſehr ſchwach ſind, ſelbſt bei den obern Thieren weit ſymmetriſcher an beiden Seiten und konſtanter bei jedem Individuo die ſelben ſind, als beim Menſchen*). Ferner iſt es als ein Phänomen jenes den Menſchen von allen Thieren unterſcheidenden eigentlichen Individualcharakters anzuſehen, daß bei den Thieren der Geſchlechtstrieb ſeine Befriedigung ohne merkliche Auswahl ſucht, während dieſe Auswahl beim Menſchen, und zwar auf eine von aller Reflexion unabhängige, inſtinktmäßige Weiſe, ſo hoch getrieben wird, daß ſie bis zur gewaltigen Leidenſchaft ſteigt. Während nun alſo jeder Menſch als eine beſonders beſtimmte und charakteriſirte Erſcheinung des Willens, ſogar gewiſſermaaßen als eine eigene Idee anzuſehen iſt, bei den Thieren aber dieſer Individualcharakter im Ganzen fehlt, indem nur noch die Species eine eigenthümliche Bedeutung hat, und ſeine Spur immer mehr verſchwindet, je weiter ſie vom Menſchen abſtehen, die Pflanzen endlich gar keine andere Eigenthümlichkeiten des Individuums mehr haben, als ſolche, die ſich aus äußern gün-

*) Wenzel, De structura cerebri hominis et brutorum 1812, Kap. 3. — Cuvier, Leçons d'anat. comp. leçon 9, art. 4 u. 5. — Vicq d'Azyr, Hist. de l'acad. d. sc. de Paris 1783, S. 470 u. 483.

ſtigen oder ungünſtigen Einflüſſen des Bodens und Klimas und anderen Zufälligkeiten vollkommen erklären laſſen; ſo verſchwindet endlich im unorganiſchen Reiche der Natur gänzlich alle Individualität. Bloß der Kryſtall iſt noch gewiſſermaaßen als Individuum anzuſehen: er iſt eine Einheit des Strebens nach beſtimmten Richtungen, von der Erſtarrung ergriffen, die deſſen Spur bleibend macht: er iſt zugleich ein Aggregat aus ſeiner Kerngeſtalt, durch eine Idee zur Einheit verbunden, ganz ſo wie der Baum ein Aggregat iſt aus der einzelnen treibenden Faſer, die ſich in jeder Rippe des Blattes, jedem Blatt, jedem Aſt darſtellt, wiederholt und gewiſſermaaßen jedes von dieſen als ein eigenes Gewächs anſehen läßt, das ſich paraſitiſch vom größern nährt, ſo daß der Baum, ähnlich dem Kryſtall, ein ſyſtematiſches Aggregat von kleinen Pflanzen iſt, wiewohl erſt das Ganze die vollendete Darſtellung einer untheilbaren Idee, d. i. dieſer beſtimmten Stufe der Objektivation des Willens iſt. Die Individuen derſelben Gattung von Kryſtallen können aber keinen andern Unterſchied haben, als den äußere Zufälligkeiten herbeiführen: man kann ſogar jede Gattung nach Belieben zu großen, oder kleinen Kryſtallen anſchießen machen. Das Individuum aber als ſolches, d. h. mit Spuren eines individuellen Charakters, findet ſich durchaus nicht mehr in der unorganiſchen Natur. Alle ihre Erſcheinungen ſind Aeußerungen allgemeiner Naturkräfte, d. h. ſolcher Stufen der Objektivation des Willens, welche ſich durchaus nicht (wie in der organiſchen Natur) durch die Vermittelung der Verſchiedenheit der Individualitäten, die das Ganze der Idee theilweiſe ausſprechen, objektiviren; ſondern ſich allein in der Species und dieſe in jeder einzelnen Erſcheinung ganz und ohne alle Abweichung darſtellen. Da Zeit, Raum, Vielheit und Bedingtſeyn durch Urſache nicht dem Willen, noch der Idee (der Stufe der Objektivation des Willens), ſondern nur den einzelnen Erſcheinungen dieſer angehören; ſo muß in allen Millionen Erſcheinungen einer ſolchen Naturkraft, z. B. der Schwere, oder der Elektricität, ſie als ſolche ſich ganz genau auf gleiche Weiſe darſtellen, und bloß die äußern Umſtände können die Erſcheinung modificiren. Dieſe Einheit ihres Weſens in allen ihren Erſcheinungen, dieſe unwandelbare Konſtanz des Eintritts derſelben, ſobald, am Leitfaden der Kauſalität, die Bedingungen dazu vorhanden ſind, heißt ein Naturgeſetz.

Ist ein solches durch Erfahrung einmal bekannt, so läßt sich die Erscheinung der Naturkraft, deren Charakter in ihm ausgesprochen und niedergelegt ist, genau vorherbestimmen und berechnen. Diese Gesetzmäßigkeit der Erscheinungen der untern Stufen der Objektivation des Willens ist es aber eben, die ihnen ein so verschiedenes Ansehen giebt von den Erscheinungen des selben Willens auf den höheren, d. i. deutlicheren Stufen seiner Objektivation, in Thieren, Menschen und deren Thun, wo das stärkere oder schwächere Hervortreten des individuellen Charakters und das Bewegtwerden durch Motive, welche, weil in der Erkenntniß liegend, dem Zuschauer oft verborgen bleiben, das Identische des innern Wesens beider Arten von Erscheinungen bisher gänzlich hat verkennen lassen.

Die Unfehlbarkeit der Naturgesetze hat, wenn man von der Erkenntniß des Einzelnen, nicht von der der Idee ausgeht, etwas Ueberraschendes, ja, bisweilen fast Schaudererregendes. Man könnte sich wundern, daß die Natur ihre Gesetze auch nicht ein einziges Mal vergißt: daß z. B. wenn es einmal einem Naturgesetz gemäß ist, daß beim Zusammentreffen gewisser Stoffe, unter bestimmten Bedingungen, eine chemische Verbindung, Gasentwickelung, Verbrennung Statt habe; nun auch, wenn die Bedingungen zusammentreffen, sei es durch unsere Veranstaltung, oder ganz und gar durch Zufall (wo die Pünktlichkeit durch das Unerwartete desto überraschender ist), heute so gut wie vor tausend Jahren, sofort und ohne Aufschub die bestimmte Erscheinung eintritt. Am lebhaftesten empfinden wir dieses Wunderbare bei seltenen, nur unter sehr kombinirten Umständen erfolgenden, unter diesen aber uns vorherverkündeten Erscheinungen: so z. B. daß, wenn gewisse Metalle, unter einander und mit einer gesäuerten Feuchtigkeit abwechselnd, sich berühren, Silberblättchen, zwischen die Extremitäten dieser Verkettung gebracht, plötzlich in grüne Flammen aufgehen müssen: oder daß unter gewissen Bedingungen der harte Diamant sich in Kohlensäure verwandelt. Es ist die geistermäßige Allgegenwart der Naturkräfte, die uns alsdann überrascht, und was uns bei den alltäglichen Erscheinungen nicht mehr einfällt, bemerken wir hier, nämlich wie zwischen Ursach und Wirkung der Zusammenhang eigentlich so geheimnißvoll ist, wie der, welchen man dichtet zwischen einer Zauberformel und

dem Geist, der durch sie herbeigerufen nothwendig erscheint. Hingegen, wenn wir in die philosophische Erkenntniß eingedrungen sind, daß eine Naturkraft eine bestimmte Stufe der Objektivation des Willens ist, d. h. Desjenigen, was auch wir als unser innerstes Wesen erkennen, und daß dieser Wille an sich selbst und unterschieden von seiner Erscheinung und deren Formen, außer der Zeit und dem Raume liegt, und daher die durch diese bedingte Vielheit nicht ihm, noch unmittelbar der Stufe seiner Objektivation, d. i. der Idee, sondern erst den Erscheinungen dieser zukommt, das Gesetz der Kausalität aber nur in Beziehung auf Zeit und Raum Bedeutung hat, indem es nämlich in diesen den vervielfachten Erscheinungen der verschiedenen Ideen, in welchen der Wille sich manifestirt, ihre Stelle bestimmt, die Ordnung regelnd, in der sie eintreten müssen; —(wenn uns, sage ich, in dieser Erkenntniß der innere Sinn der großen Lehre Kants aufgegangen ist, daß Raum, Zeit und Kausalität nicht dem Dinge an sich, sondern nur der Erscheinung zukommen, nur Formen unserer Erkenntniß, nicht Beschaffenheiten des Dinges an sich sind; dann werden wir einsehen, daß jenes Erstaunen über die Gesetzmäßigkeit und Pünktlichkeit des Wirkens einer Naturkraft, über die vollkommene Gleichheit aller ihrer Millionen Erscheinungen, über die Unfehlbarkeit des Eintritts derselben, in der That dem Erstaunen eines Kindes, oder eines Wilden zu vergleichen ist, der zum ersten Mal durch ein Glas mit vielen Facetten etwan eine Blume betrachtend, sich wundert über die vollkommene Gleichheit der unzähligen Blumen, die er sieht, und einzeln die Blätter einer jeder derselben zählt.

Jede allgemeine ursprüngliche Naturkraft ist also in ihrem innern Wesen nichts Anderes, als die Objektivation des Willens auf einer niedrigen Stufe: wir nennen eine jede solche Stufe eine ewige Idee, in Platons Sinn. Das Naturgesetz aber ist die Beziehung der Idee auf die Form ihrer Erscheinung. Diese Form ist Zeit, Raum und Kausalität, welche nothwendigen und unzertrennlichen Zusammenhang und Beziehung auf einander haben. Durch Zeit und Raum vervielfältigt sich die Idee in unzählige Erscheinungen: die Ordnung aber, nach welcher diese in jene Formen der Mannigfaltigkeit eintreten, ist fest bestimmt durch das Gesetz der Kausalität: dieses ist gleichsam die Norm der Gränz-

punkte jener Erscheinungen verschiedener Ideen, nach welcher Raum, Zeit und Materie an sie vertheilt sind. Diese Norm bezieht sich daher nothwendig auf die Identität der gesammten vorhandenen Materie, welche das gemeinsame Substrat aller jener verschiedenen Erscheinungen ist. Wären diese nicht alle an jene gemeinsame Materie gewiesen, in deren Besitz sie sich zu theilen haben; so bedürfte es nicht eines solchen Gesetzes, ihre Ansprüche zu bestimmen: sie könnten alle zugleich und neben einander den unendlichen Raum, eine unendliche Zeit hindurch, füllen. Nur also weil alle jene Erscheinungen der ewigen Ideen an eine und die selbe Materie gewiesen sind, mußte eine Regel ihres Ein- und Austritts seyn: sonst würde keine der andern Platz machen. Diesergestalt ist das Gesetz der Kausalität wesentlich verbunden mit dem der Beharrlichkeit der Substanz: beide erhalten bloß von einander wechselseitig Bedeutung: ebenso aber auch wieder verhalten sich zu ihnen Raum und Zeit. Denn die bloße Möglichkeit entgegengesetzter Bestimmungen an der selben Materie ist die Zeit: die bloße Möglichkeit des Beharrens der selben Materie unter allen entgegengesetzten Bestimmungen ist der Raum. Darum erklärten wir im vorigen Buche die Materie als die Vereinigung von Zeit und Raum; welche Vereinigung sich zeigt als Wechsel der Accidenzien beim Beharren der Substanz, wovon die allgemeine Möglichkeit eben die Kausalität, oder das Werden ist. Wir sagten daher auch, die Materie sei durch und durch Kausalität. Wir erklärten den Verstand als das subjektive Korrelat der Kausalität, und sagten, die Materie (also die gesammte Welt als Vorstellung) sei nur für den Verstand da, er sei ihre Bedingung, ihr Träger, als ihr nothwendiges Korrelat. Dieses alles hier nur zur beiläufigen Erinnerung an Das, was im ersten Buche ausgeführt ist. Die Beachtung der innern Uebereinstimmung beider Bücher wird zu ihrem völligen Verständniß erfordert: da, was in der wirklichen Welt unzertrennlich vereint ist, als ihre zwei Seiten, Wille und Vorstellung, durch diese zwei Bücher aus einander gerissen worden, um jedes isolirt desto deutlicher zu erkennen.

Es möchte vielleicht nicht überflüssig seyn, durch ein Beispiel noch deutlicher zu machen, wie das Gesetz der Kausalität nur in Beziehung auf Zeit und Raum und die, in der Vereinigung beider

bestehende, Materie Bedeutung hat; indem es die Gränzen bestimmt, welchen gemäß die Erscheinungen der Naturkräfte sich in den Besitz jener theilen, während die ursprünglichen Naturkräfte selbst, als unmittelbare Objektivationen des Willens, der als Ding an sich dem Satz vom Grunde nicht unterworfen ist, außerhalb jener Formen liegen, innerhalb welcher allein jede ätiologische Erklärung Gültigkeit und Bedeutung hat und eben deshalb nie zum innern Wesen der Natur führen kann. — Denken wir uns, zu diesem Zweck, etwan eine nach Gesetzen der Mechanik konstruirte Maschine. Eiserne Gewichte geben durch ihre Schwere den Anfang der Bewegung; kupferne Räder widerstehen durch ihre Starrheit, stoßen und heben einander und die Hebel vermöge ihrer Undurchdringlichkeit u. s. f. Hier sind Schwere, Starrheit, Undurchdringlichkeit ursprüngliche, unerklärte Kräfte: bloß die Bedingungen, unter denen, und die Art und Weise, wie sie sich äußern, hervortreten, bestimmte Materie, Zeit und Ort beherrschen, giebt die Mechanik an. Es kann jetzt etwan ein starker Magnet auf das Eisen der Gewichte wirken, die Schwere überwältigen: die Bewegung der Maschine stockt und die Materie ist sofort der Schauplatz einer ganz andern Naturkraft, von der die ätiologische Erklärung ebenfalls nichts weiter, als die Bedingungen ihres Eintritts angiebt, des Magnetismus. Oder aber es werden nunmehr die kupfernen Scheiben jener Maschine auf Zinkplatten gelegt, gesäuerte Feuchtigkeit dazwischen geleitet: sogleich ist die selbe Materie der Maschine einer andern ursprünglichen Kraft, dem Galvanismus anheimgefallen, der nun nach seinen Gesetzen sie beherrscht, durch seine Erscheinungen an ihr sich offenbart, von welchen die Aetiologie auch nicht mehr, als die Umstände, unter denen, und die Gesetze, nach welchen sie sich zeigen, angeben kann. Jetzt lassen wir die Temperatur wachsen, reinen Sauerstoff hinzutreten: die ganze Maschine verbrennt: d. h. abermals hat eine gänzlich verschiedene Naturkraft, der Chemismus, zu dieser Zeit, an diesem Ort, unweigerlichen Anspruch an jene Materie, und offenbart sich an ihr als Idee, als bestimmte Stufe der Objektivation des Willens. — Der dadurch entstandene Metallkalk verbinde sich nun mit einer Säure: ein Salz entsteht, Krystalle schießen an: sie sind die Erscheinung einer andern Idee, die selbst wieder ganz unergründlich ist, während der Eintritt ihrer

Erscheinung von jenen Bedingungen abhing, welche die Aetiologie anzugeben weiß. Die Krystalle verwittern, vermischen sich mit anderen Stoffen, eine Vegetation erhebt sich aus ihnen: eine neue Willenserscheinung: — und so ließe sich ins Unendliche die nämliche beharrende Materie verfolgen, um zu sehen, wie bald diese, bald jene Naturkraft ein Recht auf sie gewinnt und es unausbleiblich ergreift, um hervorzutreten und ihr Wesen zu offenbaren. Die Bestimmung dieses Rechts, den Punkt in der Zeit und dem Raume, wo es gültig wird, giebt das Gesetz der Kausalität an; aber auch nur bis dahin geht die auf dasselbe gegründete Erklärung. Die Kraft selbst ist Erscheinung des Willens und als solche nicht den Gestaltungen des Satzes vom Grunde unterworfen, d. h. grundlos. Sie liegt außer aller Zeit, ist allgegenwärtig und scheint gleichsam beständig auf den Eintritt der Umstände zu harren, unter denen sie hervortreten und sich einer bestimmten Materie, mit Verdrängung der bis dahin diese beherrschenden Kräfte, bemächtigen kann. Alle Zeit ist nur für ihre Erscheinung da, ihr selbst ohne Bedeutung: Jahrtausende schlummern die chemischen Kräfte in einer Materie, bis die Berührung der Reagenzien sie frei macht: dann erscheinen sie: aber die Zeit ist nur für diese Erscheinung, nicht für die Kräfte selbst da. Jahrtausende schlummert der Galvanismus im Kupfer und Zink, und sie liegen ruhig neben dem Silber, welches, sobald alle drei, unter den erforderten Bedingungen sich berühren, in Flammen aufgehen muß. Selbst im organischen Reiche sehen wir ein trockenes Saamenkorn, dreitausend Jahre lang die schlummernde Kraft bewahren, welche, beim endlichen Eintritt der günstigen Umstände, als Pflanze emporsteigt*).

*) Am 16. Sept. 1840 zeigte, im litterarischen und wissenschaftlichen Institut der Londoner City, Herr Pettigrew, bei einer Vorlesung über Aegyptische Alterthümer, Weizenkörner vor, die Sir G. Wilkinson in einem Grabe bei Theben gefunden hatte, woselbst solche dreißig Jahrhunderte gelegen haben müssen. Sie wurden in einer hermetisch versiegelten Vase gefunden. Zwölf Körner hatte er gesäet, und daraus eine Pflanze erhalten, welche fünf Fuß hoch gewachsen und deren Saamen jetzt vollkommen reif war. Aus den Times v. 21. Sept. 1840. — Desgleichen producirte in der medicinisch-botanischen Gesellschaft zu London, im Jahr 1830, Herr Haulton eine knollige Wurzel, welche sich in der Hand einer Aegyptischen Mumie gefunden hatte, der sie aus einer religiösen Rücksicht mochte beigegeben seyn, und die mithin wenigstens 2000 Jahre alt war. Er hatte sie in einen Blumentopf gepflanzt, wo sie sogleich gewachsen war und grünte. Dieses wird aus dem Medical Journal von 1830 angeführt im Journal of the Royal Institution of Great-Britain, Oktober 1830, S. 196. — „Im Garten des Herrn Grimstone, vom Herbarium, Highgate, in London, steht jetzt eine Erbsenpflanze in voller Frucht, welche hervorgegangen ist aus einer Erbse, die Herr Pettigrew und die Beamten des Brittischen Museums einer Vase entnommen haben, welche sich in einem Aegyptischen Sarkophage vorgefunden hatte, woselbst sie 2844 Jahre gelegen haben muß." — Aus den Times v. 16. Aug. 1844. — Ja, die in Kalkstein gefundenen, lebendigen Kröten führen zu der Annahme, daß selbst das thierische Leben einer solchen Suspension auf Jahrtausende fähig ist, wenn diese durch den Winterschlaf eingeleitet und durch besondere Umstände erhalten wird.

Ist uns nun durch diese Betrachtung der Unterschied deutlich geworden zwischen der Naturkraft und allen ihren Erscheinungen; haben wir eingesehen, daß jene der Wille selbst auf dieser bestimmten Stufe seiner Objektivation ist; den Erscheinungen allein aber, durch Zeit und Raum, Vielheit zukommt, und das Gesetz der Kausalität nichts Anderes, als die Bestimmung der Stelle in Jenen für die einzelnen Erscheinungen ist: dann werden wir auch die vollkommene Wahrheit und den tiefen Sinn der Lehre des Malebranche von den gelegentlichen Ursachen, causes occasionnelles, erkennen. Es ist sehr der Mühe werth, diese seine Lehre, wie er sie in den Recherches de la vérité, zumal im dritten Kapitel des zweiten Theils des sechsten Buchs und in den hinten angehängten éclaircissements zu diesem Kapitel, vorträgt, mit meiner gegenwärtigen Darstellung zu vergleichen und die vollkommenste Uebereinstimmung beider Lehren, bei so großer Verschiedenheit des Gedankenganges, wahrzunehmen. Ja, ich muß es bewundern, wie Malebranche, gänzlich befangen in den positiven Dogmen, welche ihm sein Zeitalter unwiderstehlich aufzwang, dennoch, in solchen Banden, unter solcher Last, so glücklich, so richtig die Wahrheit traf und sie mit eben jenen Dogmen, wenigstens mit der Sprache derselben, zu vereinigen wußte.

Denn die Gewalt der Wahrheit ist unglaublich groß und von unsäglicher Ausdauer. Wir finden ihre häufigen Spuren wieder in allen, selbst den bizarrsten, ja absurdesten Dogmen ver-

schiedener Zeiten und Länder, zwar oft in sonderbarer Gesellschaft, in wunderlicher Vermischung, aber doch zu erkennen. Sie gleicht sodann einer Pflanze, welche unter einem Haufen großer Steine keimt, aber dennoch zum Lichte heranklimmt, sich durcharbeitend, mit vielen Umwegen und Krümmungen, verunstaltet, verblaßt, verkümmert; — aber dennoch zum Lichte.

Allerdings hat Malebranche Recht: jede natürliche Ursache ist nur Gelegenheitsursache, giebt nur Gelegenheit, Anlaß zur Erscheinung jenes einen und untheilbaren Willens, der das An-sich aller Dinge ist und dessen stufenweise Objektivirung diese ganze sichtbare Welt. Nur das Hervortreten, das Sichtbarwerden an diesem Ort, zu dieser Zeit, wird durch die Ursache herbeigeführt und ist insofern von ihr abhängig, nicht aber das Ganze der Erscheinung, nicht ihr inneres Wesen: dieses ist der Wille selbst, auf den der Satz vom Grunde keine Anwendung findet, der mithin grundlos ist. Kein Ding in der Welt hat eine Ursache seiner Existenz schlechthin und überhaupt; sondern nur eine Ursache, aus der es gerade hier und gerade jetzt da ist. Warum ein Stein jetzt Schwere, jetzt Starrheit, jetzt Elektricität, jetzt chemische Eigenschaften zeigt, das hängt von Ursachen, von äußern Einwirkungen ab und ist aus diesen zu erklären: jene Eigenschaften selbst aber, also sein ganzes Wesen, welches aus ihnen besteht, und folglich sich auf alle jene angegebenen Weisen äußert, daß er also überhaupt ein solcher ist, wie er ist, daß er überhaupt existirt, das hat keinen Grund, sondern ist die Sichtbarwerdung des grundlosen Willens. Also alle Ursache ist Gelegenheitsursache. So haben wir es gefunden in der erkenntnißlosen Natur: gerade so aber ist es auch da, wo nicht mehr Ursachen und Reize, sondern Motive es sind, die den Eintrittspunkt der Erscheinungen bestimmen, also im Handeln der Thiere und Menschen. Denn hier wie dort ist es ein und derselbe Wille, welcher erscheint, in den Graden seiner Manifestation sehr verschieden, in den Erscheinungen dieser vervielfacht und in Hinsicht auf diese dem Satz vom Grunde unterworfen, an sich frei von dem allen. Die Motive bestimmen nicht den Charakter des Menschen, sondern nur die Erscheinung dieses Charakters, also die Thaten; die äußere Gestalt seines Lebenslaufs, nicht dessen innere Bedeutung und Gehalt: diese gehen hervor aus dem Charakter, der die unmittelbare Erscheinung des Willens, also grundlos ist. Warum der Eine boshaft, der Andere gut ist, hängt nicht von Motiven und äußerer Einwirkung, etwan von Lehren und Predigten ab, und ist schlechthin in diesem Sinne unerklärlich. Aber ob ein Böser seine Bosheit zeigt in kleinlichen Ungerechtigkeiten, feigen Ränken, niedrigen Schurkereien, die er im engen Kreise seiner Umgebungen ausübt, oder ob er als ein Eroberer Völker unterdrückt, eine Welt in Jammer stürzt, das Blut von Millionen vergießt: dies ist die äußere Form seiner Erscheinung, das Unwesentliche derselben, und hängt ab von den Umständen, in die ihn das Schicksal setzte, von den Umgebungen, von den äußern Einflüssen, von den Motiven; aber nie ist seine Entscheidung auf diese Motive aus ihnen erklärlich: sie geht hervor aus dem Willen, dessen Erscheinung dieser Mensch ist. Davon im vierten Buch. Die Art und Weise, wie der Charakter seine Eigenschaften entfaltet, ist ganz der zu vergleichen, wie jeder Körper der erkenntnißlosen Natur die seinigen zeigt. Das Wasser bleibt Wasser, mit seinen ihm inwohnenden Eigenschaften; ob es aber als stiller See seine Ufer spiegelt, oder ob es schäumend über Felsen stürzt, oder, künstlich veranlaßt, als langer Strahl in die Höhe spritzt: das hängt von den äußern Ursachen ab: Eines ist ihm so natürlich wie das Andere; aber je nachdem die Umstände sind, wird es das Eine oder Andere zeigen, zu Allem gleich sehr bereit, in jedem Fall jedoch seinem Charakter getreu und immer nur diesen offenbarend. So wird sich auch jeder menschliche Charakter unter allen Umständen offenbaren: aber die Erscheinungen, die daraus hervorgehen, werden seyn, je nachdem die Umstände waren.

§. 27.

Wenn es nun aus allen vorhergehenden Betrachtungen über die Kräfte der Natur und die Erscheinungen derselben uns deutlich geworden ist, wie weit die Erklärung aus Ursachen gehen kann und wo sie aufhören muß, wenn sie nicht in das thörichte Bestreben verfallen will, den Inhalt aller Erscheinungen auf ihre bloße Form zurückzuführen, wo denn am Ende nichts als Form übrig bliebe; so werden wir nunmehr auch im Allgemeinen bestimmen können, was von aller Aetiologie zu fordern ist. Sie

hat zu allen Erscheinungen in der Natur die Ursachen aufzusuchen, d. h. die Umstände, unter denen sie allezeit eintreten: dann aber hat sie die unter mannigfaltigen Umständen vielgestalteten Erscheinungen zurückzuführen auf Das, was in aller Erscheinung wirkt und bei der Ursach vorausgesetzt wird, auf ursprüngliche Kräfte der Natur, richtig unterscheidend ob eine Verschiedenheit der Erscheinung von einer Verschiedenheit der Kraft, oder nur von Verschiedenheit der Umstände, unter denen die Kraft sich äußert, herrührt, und gleich sehr sich hütend, für Erscheinung verschiedener Kräfte zu halten, was Aeußerung einer und derselben Kraft, bloß unter verschiedenen Umständen, ist, als umgekehrt, für Aeußerungen Einer Kraft zu halten, was ursprünglich verschiedenen Kräften angehört. Hiezu gehört nun unmittelbar Urtheilskraft; daher so wenige Menschen fähig sind, in der Physik die Einsicht, alle aber die Erfahrung zu erweitern. Trägheit und Unwissenheit machen geneigt, sich zu früh auf ursprüngliche Kräfte zu berufen: dies zeigt sich mit einer der Ironie gleichenden Uebertreibung in den Entitäten und Quidditäten der Scholastiker. Ich wünsche nichts weniger, als die Wiedereinführung derselben begünstigt zu haben. Man darf, statt eine physikalische Erklärung zu geben, sich so wenig auf die Objektivation des Willens berufen, als auf die Schöpferkraft Gottes. Denn die Physik verlangt Ursachen: der Wille aber ist nie Ursache: sein Verhältniß zur Erscheinung ist durchaus nicht nach dem Satz vom Grunde; sondern was an sich Wille ist, ist andererseits als Vorstellung da, d. h. ist Erscheinung: als solche befolgt es die Gesetze, welche die Form der Erscheinung ausmachen: da muß z. B. jede Bewegung, obwohl sie allemal Willenserscheinung ist, dennoch eine Ursache haben, aus der sie in Beziehung auf bestimmte Zeit und Ort, d. h. nicht im Allgemeinen, ihrem innern Wesen nach, sondern als einzelne Erscheinung zu erklären ist. Diese Ursache ist eine mechanische beim Stein, ist ein Motiv bei der Bewegung des Menschen: aber fehlen kann sie nie. Hingegen das Allgemeine, das gemeinsame Wesen aller Erscheinungen einer bestimmten Art, Das, ohne dessen Voraussetzung die Erklärung aus der Ursache weder Sinn noch Bedeutung hätte, das ist die allgemeine Naturkraft, die in der Physik als qualitas occulta stehen bleiben muß, eben weil hier die ätiologische Erklärung zu Ende ist und die metaphysische anfängt. Die Kette der Ursachen und Wirkungen wird aber nie durch eine ursprüngliche Kraft, auf die man sich zu berufen hätte, abgebrochen, läuft nicht etwan auf diese, als auf ihr erstes Glied zurück; sondern das nächste Glied der Kette, so gut als das entfernteste, setzt schon die ursprüngliche Kraft voraus, und könnte sonst nichts erklären. Eine Reihe von Ursachen und Wirkungen kann die Erscheinung der verschiedenartigsten Kräfte seyn, deren successiver Eintritt in die Sichtbarkeit durch sie geleitet wird, wie ich es oben am Beispiel einer metallenen Maschine erläutert habe: aber die Verschiedenheit dieser ursprünglichen, nicht aus einander abzuleitenden Kräfte unterbricht keineswegs die Einheit jener Kette von Ursachen und den Zusammenhang zwischen allen ihren Gliedern. Die Aetiologie der Natur und die Philosophie der Natur thun einander nie Abbruch; sondern gehen neben einander, denselben Gegenstand aus verschiedenem Gesichtspunkte betrachtend. Die Aetiologie giebt Rechenschaft von den Ursachen, welche die einzelne zu erklärende Erscheinung nothwendig herbeiführten, und zeigt, als die Grundlage aller ihrer Erklärungen, die allgemeinen Kräfte auf, welche in allen diesen Ursachen und Wirkungen thätig sind, bestimmt diese Kräfte genau, ihre Zahl, ihre Unterschiede, und dann alle Wirkungen, in denen jede Kraft, nach Maaßgabe der Verschiedenheit der Umstände, verschieden hervortritt, immer ihrem eigenthümlichen Charakter gemäß, den sie nach einer unfehlbaren Regel entfaltet, welche ein Naturgesetz heißt. Sobald die Physik dies Alles in jeder Hinsicht vollständig geleistet haben wird, hat sie ihre Vollendung erreicht: dann ist keine Kraft in der unorganischen Natur mehr unbekannt und keine Wirkung mehr da, welche nicht als Erscheinung einer jener Kräfte, unter bestimmten Umständen, gemäß einem Naturgesetze, nachgewiesen wäre. Dennoch bleibt ein Naturgesetz bloß die der Natur abgemerkte Regel, nach der sie, unter bestimmten Umständen, sobald diese eintreten, jedes Mal verfährt: daher kann man allerdings das Naturgesetz definiren als eine allgemein ausgesprochene Thatsache, un fait généralisé; wonach denn eine vollständige Darlegung aller Naturgesetze doch nur ein kompletes Thatsachenregister wäre. — Die Betrachtung der gesammten Natur wird sodann durch die Morphologie vollendet, welche alle bleibenden

Gestalten der organischen Natur aufzählt, vergleicht und ordnet: über die Ursache des Eintritts der einzelnen Wesen hat sie wenig zu sagen, da solche bei allen die Zeugung ist, deren Theorie für sich geht, und in seltenen Fällen die generatio aequivoca. Zu dieser letztern gehört aber, streng genommen, auch die Art, wie alle niedrigen Stufen der Objektität des Willens, also die physischen und chemischen Erscheinungen, im Einzelnen hervortreten, und die Angabe der Bedingungen zu diesem Hervortreten ist eben jene Aufgabe der Aetiologie. Die Philosophie hingegen betrachtet überall, also auch in der Natur, nur das Allgemeine: die ursprünglichen Kräfte selbst sind hier ihr Gegenstand, und sie erkennt in ihnen die verschiedenen Stufen der Objektivation des Willens, der das innere Wesen, das An-sich dieser Welt ist, welche sie, wenn sie von jenem absieht, für die bloße Vorstellung des Subjekts erklärt. — Wenn nun aber die Aetiologie, statt der Philosophie vorzuarbeiten und ihren Lehren Anwendung durch Belege zu liefern, vielmehr meint, es sei ihr Ziel, alle ursprünglichen Kräfte wegzuleugnen, bis etwan auf eine, die allgemeinste, z. B. Undurchdringlichkeit, welche sie von Grund aus zu verstehen sich einbildet und demnach auf sie alle anderen gewaltsam zurückzuführen sucht; so entzieht sie sich ihre eigene Grundlage, und kann nur Irrthum statt Wahrheit geben. Der Gehalt der Natur wird jetzt durch die Form verdrängt, den einwirkenden Umständen wird Alles, dem innern Wesen der Dinge nichts zugeschrieben. Gelänge es wirklich auf dem Wege, so würde, wie schon gesagt, zuletzt ein Rechnungsexempel das Räthsel der Welt lösen. Diesen Weg aber geht man, wenn, wie schon erwähnt, alle physiologische Wirkung auf Form und Mischung, also etwan auf Elektricität, diese wieder auf Chemismus, dieser aber auf Mechanismus zurückgeführt werden soll. Letzteres war z. B. der Fehler des Kartesius und aller Atomistiker, welche die Bewegung der Weltkörper auf den Stoß eines Fluidums, und die Qualitäten auf den Zusammenhang und die Gestalt der Atome zurückführten und dahin arbeiteten, alle Erscheinungen der Natur für bloße Phänomene der Undurchdringlichkeit und Kohäsion zu erklären. Obgleich man davon zurückgekommen ist, so thun doch auch dasselbe in unsern Tagen die elektrischen, chemischen und mechanischen Physiologen, welche hartnäckig das ganze Leben und

alle Funktionen des Organismus aus der „Form und Mischung" seiner Bestandtheile erklären wollen. Daß das Ziel der physiologischen Erklärung die Zurückführung des organischen Lebens auf die allgemeinen Kräfte, welche die Physik betrachtet, sei, findet man noch ausgesprochen in Meckels Archiv für Physiologie, 1820, Bd. 5, S. 185. — Auch Lamarck, in seiner Philosophie zoologique, Bd. 2, Kap. 3, erklärt das Leben für eine bloße Wirkung der Wärme und Elektricität: le calorique et la matière électrique suffisent parfaitement pour composer ensemble cette cause essentielle de la vie (S. 16). Danach wären eigentlich Wärme und Elektricität das Ding an sich und die Thier- und Pflanzenwelt dessen Erscheinung. Das Absurde dieser Meinung tritt S. 306 fg. jenes Werkes grell hervor. Es ist allbekannt, daß in neuester Zeit alle jene so oft explodirten Ansichten mit erneuerter Dreistigkrit wieder aufgetreten sind. Ihnen liegt, wenn man es genau betrachtet, zuletzt die Voraussetzung zum Grunde, daß der Organismus nur ein Aggregat von Erscheinungen physischer, chemischer und mechanischer Kräfte sei, die hier, zufällig zusammengekommen, den Organismus zu Stande brächten, als ein Naturspiel ohne weitere Bedeutung. Der Organismus eines Thieres, oder des Menschen, wäre demnach, philosophisch betrachtet, nicht Darstellung einer eigenen Idee, d. h. nicht selbst unmittelbar Objektität des Willens, auf einer bestimmten höhern Stufe; sondern in ihm erschienen nur jene Ideen, welche in der Elektricität, im Chemismus, im Mechanismus den Willen objektiviren: der Organismus wäre daher aus dem Zusammentreffen dieser Kräfte so zufällig zusammengeblasen, wie die Gestalten von Menschen und Thieren aus Wolken oder Stalaktiten, daher an sich weiter nicht interessant. — Wir werden indessen sogleich sehen, inwiefern dennoch jene Anwendung physischer und chemischer Erklärungsarten auf den Organismus innerhalb gewisser Gränzen gestattet und brauchbar seyn möchte; indem ich darlegen werde, daß die Lebenskraft die Kräfte der unorganischen Natur allerdings benutzt und gebraucht, jedoch keineswegs aus ihnen besteht; so wenig wie der Schmied aus Hammer und Ambos. Daher wird nie auch nur das so höchst einfache Pflanzenleben aus ihnen, etwan aus der Haarröhrchenkraft und der Endosmose, erklärt werden können, geschweige das thierische Leben.

Folgende Betrachtung bahnt uns den Weg zu jener ziemlich schwierigen Erörterung.

Es ist zwar, allem Gesagten zufolge, eine Verirrung der Naturwissenschaft, wenn sie die höheren Stufen der Objektität des Willens zurückführen will auf niedere; da das Verkennen und Leugnen ursprünglicher und für sich bestehender Naturkräfte eben so fehlerhaft ist, wie die grundlose Annahme eigenthümlicher Kräfte, wo bloß eine besondere Erscheinungsart schon bekannter Statt findet. Mit Recht sagt daher Kant, es sei ungereimt, auf einen Neuton des Grashalms zu hoffen, d. h. auf Denjenigen, der den Grashalm zurückführte auf Erscheinungen physischer und chemischer Kräfte, deren zufälliges Konkrement, also ein bloßes Naturspiel, er mithin wäre, in welchem keine eigenthümliche Idee erschiene, d. h. der Wille sich nicht auf einer höhern und besondern Stufe unmittelbar offenbarte; sondern eben nur so, wie in den Erscheinungen der unorganischen Natur, und zufällig in dieser Form. Die Scholastiker, welche Dergleichen keineswegs verstattet hätten, würden ganz recht gesagt haben, es wäre ein gänzliches Wegleugnen der forma substantialis und ein Herabwürdigen derselben zur forma accidentalis. Denn des Aristoteles forma substantialis bezeichnet genau Das, was ich den Grad der Objektivation des Willens in einem Dinge nenne. — Andererseits nun aber ist nicht zu übersehen, daß in allen Ideen, d. h. in allen Kräften der unorganischen und allen Gestalten der organischen Natur, einer und derselbe Wille es ist, der sich offenbart, d. h. in die Form der Vorstellung, in die Objektität, eingeht. Seine Einheit muß sich daher auch durch eine innere Verwandtschaft zwischen allen seinen Erscheinungen zu erkennen geben. Diese nun offenbart sich auf den höheren Stufen seiner Objektität, wo die ganze Erscheinung deutlicher ist, also im Pflanzen- und Thierreich, durch die allgemein durchgreifende Analogie aller Formen, den Grundtypus, der in allen Erscheinungen sich wiederfindet: dieser ist deshalb das leitende Princip der vortrefflichen, in diesem Jahrhundert von den Franzosen ausgegangenen, zoologischen Systeme geworden und wird am vollständigsten in der vergleichenden Anatomie nachgewiesen, als l'unité de plan, l'uniformité de l'élément anatomique. Ihn aufzufinden ist auch ein Hauptgeschäft, oder doch gewiß die löblichste Bestrebung

der Naturphilosophen der Schellingischen Schule gewesen, welche sogar darin manches Verdienst haben; wenn gleich in vielen Fällen ihre Jagd nach Analogien in der Natur zur bloßen Witzelei ausartet. Mit Recht aber haben sie jene allgemeine Verwandtschaft und Familienähnlichkeit auch in den Ideen der unorganischen Natur nachgewiesen, z. B. zwischen Elektricität und Magnetismus, deren Identität später konstatirt wurde, zwischen chemischer Anziehung und Schwere u. dgl. m. Sie haben besonders darauf aufmerksam gemacht, daß die Polarität, d. h. das Auseinandertreten einer Kraft in zwei qualitiv verschiedene, entgegengesetzte und zur Wiedervereinigung strebende Thätigkeiten, welches sich meistens auch räumlich durch ein Auseinandergehen in entgegengesetzte Richtungen offenbart, ein Grundtypus fast aller Erscheinungen der Natur, vom Magnet und Krystall bis zum Menschen ist. In China ist jedoch diese Erkenntniß seit den ältesten Zeiten gangbar, in der Lehre vom Gegensatz des Yin und Yang. — Ja, weil eben alle Dinge der Welt die Objektität des einen und selben Willens, folglich dem innern Wesen nach identisch sind; so muß nicht nur jene unverkennbare Analogie zwischen ihnen seyn und in jedem Unvollkommeneren sich schon die Spur, Andeutung, Anlage des zunächst liegenden Vollkommeneren zeigen; sondern auch, weil alle jene Formen doch nur der Welt als Vorstellung angehören, so läßt sich sogar annehmen, daß schon in den allgemeinsten Formen der Vorstellung, in diesem eigentlichen Grundgerüst der erscheinenden Welt, also in Raum und Zeit, der Grundtypus, die Andeutung, Anlage alles Dessen, was die Formen füllt, aufzufinden und nachzuweisen sei. Es scheint eine dunkle Erkenntniß hievon gewesen zu seyn, welche der Kabbala und aller mathematischen Philosophie der Pythagoreer, auch der Chinesen, im Y-king, den Ursprung gab: und auch in jener Schellingischen Schule finden wir, bei ihren mannigfaltigen Bestrebungen die Analogie zwischen allen Erscheinungen der Natur an das Licht zu ziehen, auch manche, wiewohl unglückliche Versuche, aus den bloßen Gesetzen des Raumes und der Zeit Naturgesetze abzuleiten. Indessen kann man nicht wissen, wie weit einmal ein genialer Kopf beide Bestrebungen realisiren wird.

Wenn nun gleich der Unterschied zwischen Erscheinung und Ding an sich nie aus den Augen zu lassen ist, und daher die

Identität des in allen Ideen objektivirten Willens nie (weil er bestimmte Stufen seiner Objektität hat) verdreht werden darf zu einer Identität der einzelnen Ideen selbst, in denen er erscheint, und daher z. B. nimmermehr die chemische, oder elektrische Anziehung zurückgeführt werden darf auf die Anziehung durch Schwere, wenn gleich ihre innere Analogie erkannt wird und die ersteren gleichsam als höhere Potenzen dieser letzteren angesehen werden können; ebenso wenig, als die innere Analogie des Baues aller Thiere berechtigt, die Arten zu vermischen und zu identifiziren und etwan die vollkommeneren für Spielarten der unvollkommeneren zu erklären; wenn also endlich auch die physiologischen Funktionen nie auf chemische oder physische Prozesse zurückzuführen sind, so kann man doch, zur Rechtfertigung dieses Verfahrens innerhalb gewisser Schranken, Folgendes mit vieler Wahrscheinlichkeit annehmen.

Wenn von den Erscheinungen des Willens, auf den niedrigeren Stufen seiner Objektivation, also im Unorganischen, mehrere unter einander in Konflikt gerathen, indem jede, am Leitfaden der Kausalität, sich der vorhandenen Materie bemächtigen will: so geht aus diesem Streit die Erscheinung einer höhern Idee hervor, welche die vorhin dagewesenen unvollkommeneren alle überwältigt, jedoch so, daß sie das Wesen derselben auf eine untergeordnete Weise bestehen läßt, indem sie ein Analogon davon in sich aufnimmt; welcher Vorgang eben nur aus der Identität des erscheinenden Willens in allen Ideen und aus seinem Streben zu immer höherer Objektivation begreiflich ist. Wir sehen daher z. B. im Festwerden der Knochen ein unverkennbares Analogon der Krystallisation, als welche ursprünglich den Kalk beherrschte, obgleich die Ossifikation nie auf Krystallisation zurückzuführen ist. Schwächer zeigt sich die Analogie im Festwerden des Fleisches. So auch ist die Mischung der Säfte im thierischen Körper und die Sekretion ein Analogon der chemischen Mischung und Abscheidung, sogar wirken die Gesetze dieser dabei noch fort, aber untergeordnet, sehr modifizirt, von einer höhern Idee überwältigt; daher bloß chemische Kräfte, außerhalb des Organismus, nie solche Säfte liefern werden; sondern

> Encheiresin naturae nennt es die Chemie,
> Spottet ihrer selbst und weiß nicht wie.

Die aus solchem Siege über mehrere niedere Ideen, oder Objektivationen des Willens, hervorgehende vollkommenere gewinnt, eben dadurch, daß sie von jeder überwältigten, ein höher potenzirtes Analogon in sich aufnimmt, einen ganz neuen Charakter: der Wille objektivirt sich auf eine neue deutlichere Art: es entsteht ursprünglich durch generatio aequivoca, nachher durch Assimilation an den vorhandenen Keim, organischer Saft, Pflanze, Thier, Mensch. Also aus dem Streit niedrigerer Erscheinungen geht die höhere, sie alle verschlingende, aber auch das Streben aller in höherm Grade verwirklichende hervor. — Es herrscht demnach schon hier das Gesetz: serpens, nisi serpentem comederit, non fit draco.

Ich wollte, daß es mir möglich gewesen wäre, durch die Klarheit der Darstellung, die dem Stoffe anhängende Dunkelheit dieser Gedanken zu überwinden: allein ich sehe gar wohl, daß die eigene Betrachtung des Lesers mir sehr zu Hülfe kommen muß, wenn ich nicht unverstanden bleiben, oder mißverstanden werden soll. — Der gegebenen Ansicht gemäß, wird man zwar im Organismus die Spuren chemischer und physischer Wirkungsarten nachweisen, aber nie ihn aus diesen erklären können; weil er keineswegs ein durch das vereinigte Wirken solcher Kräfte, also zufällig hervorgebrachtes Phänomen ist, sondern eine höhere Idee, welche sich jene niedrigeren durch überwältigende Assimilation unterworfen hat; weil der in allen Ideen sich objektivirende eine Wille, indem er zur höchstmöglichen Objektivation strebt, hier die niedern Stufen seiner Erscheinung, nach einem Konflikt derselben, aufgiebt, um auf einer höhern desto mächtiger zu erscheinen. Kein Sieg ohne Kampf: indem die höhere Idee, oder Willensobjektivation, nur durch Ueberwältigung der niedrigeren hervortreten kann, erleidet sie den Widerstand dieser, welche wenn gleich zur Dienstbarkeit gebracht, doch immer noch streben, zur unabhängigen und vollständigen Aeußerung ihres Wesens zu gelangen. Wie der Magnet, der ein Eisen gehoben hat, einen fortdauernden Kampf mit der Schwere unterhält, welche, als die niedrigste Objektivation des Willens, ein ursprünglicheres Recht auf die Materie jenes Eisens hat, in welchem steten Kampf der Magnet sich sogar stärkt, indem der Widerstand ihn gleichsam zu größerer Anstrengung reizt; ebenso unterhält jede und auch die

Willenserscheinung, welche sich im menschlichen Organismus darstellt, einen dauernden Kampf gegen die vielen physischen und chemischen Kräfte, welche, als niedrigere Ideen, ein früheres Recht auf jene Materie haben. Daher sinkt der Arm, den man eine Weile, mit Ueberwältigung der Schwere, gehoben gehalten: daher ist das behagliche Gefühl der Gesundheit, welches den Sieg der Idee des sich seiner bewußten Organismus über die physischen und chemischen Gesetze, welche ursprünglich die Säfte des Leibes beherrschen, ausdrückt, doch so oft unterbrochen, ja eigentlich immer begleitet von einer gewissen, größern oder kleinern Unbehaglichkeit, welche aus dem Widerstand jener Kräfte hervorgeht, und wodurch schon der vegetative Theil unseres Lebens mit einem leisen Leiden beständig verknüpft ist. Daher auch deprimirt die Verdauung alle animalischen Funktionen, weil sie die ganze Lebenskraft in Anspruch nimmt zur Ueberwältigung chemischer Naturkräfte durch die Assimilation. Daher also überhaupt die Last des physischen Lebens, die Nothwendigkeit des Schlafes und zuletzt des Todes, indem endlich, durch Umstände begünstigt, jene unterjochten Naturkräfte dem, selbst durch den steten Sieg ermüdeten, Organismus die ihnen entrissene Materie wieder abgewinnen, und zur ungehinderten Darstellung ihres Wesens gelangen. Man kann daher auch sagen, daß jeder Organismus die Idee, deren Abbild er ist, nur darstellt nach Abzug des Theiles seiner Kraft, welche verwendet wird auf Ueberwältigung der niedrigeren Ideen, die ihm die Materie streitig machen. Dieses scheint dem Jakob Böhm vorgeschwebt zu haben, wenn er irgendwo sagt, alle Leiber der Menschen und Thiere, ja alle Pflanzen seien eigentlich halb todt. Jenachdem nun dem Organismus die Ueberwältigung jener, die tieferen Stufen der Objektität des Willens ausdrückenden Naturkräfte mehr oder weniger gelingt, wird er zum vollkommeneren oder unvollkommeneren Ausdruck seiner Idee, d. h. steht näher oder ferner dem Ideal, welchem in seiner Gattung die Schönheit zukommt.

So sehen wir in der Natur überall Streit, Kampf und Wechsel des Sieges, und werden eben darin weiterhin die dem Willen wesentliche Entzweiung mit sich selbst deutlicher erkennen. Jede Stufe der Objektivation des Willens macht der andern die Materie, den Raum, die Zeit streitig. Beständig muß die beharrende Materie die Form wechseln, indem, am Leitfaden der Kausalität, mechanische, physische, chemische, organische Erscheinungen, sich gierig zum Hervortreten drängend, einander die Materie entreißen, da jede ihre Idee offenbaren will. Durch die gesammte Natur läßt sich dieser Streit verfolgen, ja, sie besteht eben wieder nur durch ihn: ει γαρ μη ην το νεικος εν τοις πραγμασιν, ἐν αν ην ἁπαντα, ὡς φησιν Εμπεδοκλης· (nam si non inesset in rebus contentio, unum omnia essent, ut ait Empedocles. Arist. Metaph. B. 5): ist doch dieser Streit selbst nur die Offenbarung der dem Willen wesentlichen Entzweiung mit sich selbst. Die deutlichste Sichtbarkeit erreicht dieser allgemeine Kampf in der Thierwelt, welche die Pflanzenwelt zu ihrer Nahrung hat, und in welcher selbst wieder jedes Thier die Beute und Nahrung eines andern wird, d. h. die Materie, in welcher seine Idee sich darstellte, zur Darstellung einer andern abtreten muß, indem jedes Thier sein Daseyn nur durch die beständige Aufhebung eines fremden erhalten kann; so daß der Wille zum Leben durchgängig an sich selber zehrt und in verschiedenen Gestalten seine eigene Nahrung ist, bis zuletzt das Menschengeschlecht, weil es alle anderen überwältigt, die Natur für ein Fabrikat zu seinem Gebrauch ansieht, dasselbe Geschlecht jedoch auch, wie wir im vierten Buche finden werden, in sich selbst jenen Kampf, jene Selbstentzweiung des Willens zur furchtbarsten Deutlichkeit offenbart, und homo homini lupus wird. Inzwischen werden wir denselben Streit, dieselbe Ueberwältigung ebensowohl auf den niedrigen Stufen der Objektität des Willens wiedererkennen. Viele Insekten (besonders die Ichneumoniden) legen ihre Eier auf die Haut, ja, in den Leib der Larven anderer Insekten, deren langsame Zerstörung das erste Werk der auskriechenden Brut ist. Der junge Armpolyp, der aus dem alten als ein Zweig herauswächst und sich später von ihm abtrennt, kämpft, während er noch an jenem festsitzt, schon mit ihm um die sich darbietende Beute, so daß einer sie dem andern aus dem Maule reißt (Trembley, Polypod. II, S. 110, und III, S. 165). In dieser Art liefert aber das grellste Beispiel die Bulldogs-Ameise (bulldog-ant) in Australien: nämlich wenn man sie durchschneidet, beginnt ein Kampf zwischen dem Kopf- und dem Schwanztheil: jener greift diesen mit seinem Gebiß an, und dieser wehrt sich

tapfer, durch Stechen auf jenen: der Kampf pflegt eine halbe Stunde zu dauern, bis sie sterben, oder von anderen Ameisen weggeschleppt werden. Der Vorgang findet jedes Mal Statt. (Aus einem Briefe von Howitt, im W. Journal, abgedruckt in Galignani's Messenger, vom 17. Nov. 1855.) An den Ufern des Missouri sieht man bisweilen eine mächtige Eiche von einer riesenhaften wilden Weinrebe, am Stamm und allen Aesten, so umwunden, gefesselt und geschnürt, daß sie, wie erstickt, verwelken muß. Das Selbe zeigt sich sogar auf den niedrigsten Stufen, z. B. wo durch organische Assimilation Wasser und Kohle in Pflanzensaft, oder Pflanze oder Brod in Blut verwandelt wird, und so überall, wo mit Beschränkung der chemischen Kräfte auf eine untergeordnete Wirkungsart, animalische Sekretion vor sich geht; dann auch in der unorganischen Natur, wann z. B. anschießende Krystalle sich begegnen, kreuzen und gegenseitig so stören, daß sie nicht die rein auskrystallisirte Form zeigen können, wie denn fast jede Druse das Abbild eines solchen Streites des Willens auf jener so niedrigen Stufe seiner Objektivation ist; oder auch wann ein Magnet dem Eisen die Magneticität aufzwingt, um seine Idee auch hier darzustellen; oder auch wann der Galvanismus die Wahlverwandtschaften überwältigt, die festesten Verbindungen zersetzt, die chemischen Gesetze so sehr aufhebt, daß die Säure eines am negativen Pol zersetzten Salzes zum positiven Pol muß, ohne mit den Alkalien, durch die sie unterwegs geht, sich verbinden, oder nur den Lakmus, welchen sie antrifft, röthen zu dürfen. Im Großen zeigt es sich in dem Verhältniß zwischen Centralkörper und Planet: dieser, obgleich in entschiedener Abhängigkeit, widersteht noch immer, gleichwie die chemischen Kräfte im Organismus; woraus dann die beständige Spannung zwischen Centripetal- und Centrifugalkraft hervorgeht, welche das Weltgebäude in Bewegung erhält und selbst schon ein Ausdruck ist jenes allgemeinen der Erscheinung des Willens wesentlichen Kampfes, den wir eben betrachten. Denn da jeder Körper als Erscheinung eines Willens angesehen werden muß, Wille aber nothwendig als ein Streben sich darstellt: so kann der ursprüngliche Zustand jedes zur Kugel geballten Weltkörpers nicht Ruhe seyn, sondern Bewegung, Streben vorwärts in den unendlichen Raum, ohne Rast und Ziel. Diesem steht weder das Gesetz der

Trägheit, noch das der Kausalität entgegen: denn da, nach jenem, die Materie als solche gegen Ruhe und Bewegung gleichgültig ist, so kann Bewegung, so gut wie Ruhe, ihr ursprünglicher Zustand seyn; daher, wenn wir sie in Bewegung vorfinden, wir ebenso wenig berechtigt sind vorauszusetzen, daß derselben ein Zustand der Ruhe vorhergegangen sei, und nach der Ursache des Eintritts der Bewegung zu fragen, als umgekehrt, wenn wir sie in Ruhe fänden, wir eine dieser vorhergegangene Bewegung vorauszusetzen und nach der Ursach ihrer Aufhebung zu fragen hätten. Daher ist kein erster Anstoß für die Centrifugalkraft zu suchen, sondern sie ist, bei den Planeten, nach Kants und Laplaces Hypothese, Ueberbleibsel der ursprünglichen Rotation des Centralkörpers, von welchem jene sich, bei dessen Zusammenziehung, getrennt haben. Diesem selbst aber ist Bewegung wesentlich: er rotirt noch immer und fliegt zugleich dahin im endlosen Raum, oder cirkulirt vielleicht um einen größern, uns unsichtbaren Centralkörper. Diese Ansicht stimmt gänzlich überein mit der Muthmaaßung der Astronomen von einer Centralsonne, wie auch mit dem wahrgenommenen Fortrücken unseres ganzen Sonnensystems, vielleicht auch des ganzen Sternhaufens, dem unsere Sonne angehört, daraus endlich auf ein allgemeines Fortrücken aller Fixsterne, mit sammt der Centralsonne, zu schließen ist, welches freilich im unendlichen Raum alle Bedeutung verliert (da Bewegung im absoluten Raum von der Ruhe sich nicht unterscheidet) und eben hiedurch, wie schon unmittelbar durch das Streben und Fliegen ohne Ziel, zum Ausdruck jener Nichtigkeit, jener Ermangelung eines letzten Zweckes wird, welche wir, am Schlusse dieses Buches, dem Streben des Willens in allen seinen Erscheinungen werden zuerkennen müssen; daher eben auch wieder endloser Raum und endlose Zeit die allgemeinsten und wesentlichsten Formen seiner gesammten Erscheinung seyn mußten, als welche sein ganzes Wesen auszudrücken da ist. — Wir können endlich den in Betrachtung genommenen Kampf aller Willenserscheinungen gegen einander sogar schon in der bloßen Materie, als solcher betrachtet, wiedererkennen, sofern nämlich das Wesen ihrer Erscheinung von Kant richtig ausgesprochen ist als Repulsiv- und Attraktivkraft; so daß schon sie nur in einem Kampf entgegenstrebender Kräfte ihr Daseyn hat. Abstrahiren wir von

aller chemischen Verschiedenheit der Materie, oder denken uns in die Kette der Ursachen und Wirkungen so weit zurück, daß noch keine chemische Differenz da ist; so bleibt uns die bloße Materie, die Welt zu einer Kugel geballt, deren Leben, d. h. Objektivation des Willens, nun jener Kampf zwischen Attraktions- und Repulsionskraft ausmacht, jene als Schwere, von allen Seiten zum Centrum drängend, diese als Undurchdringlichkeit, sei es durch Starrheit oder Elasticität, jener widerstrebend, welcher stete Drang und Widerstand als die Objektität des Willens auf der alleruntersten Stufe betrachtet werden kann und schon dort dessen Charakter ausdrückt.

So sähen wir denn hier, auf der untersten Stufe, den Willen sich darstellen als einen blinden Drang, ein finsteres, dumpfes Treiben, fern von aller unmittelbaren Erkennbarkeit. Es ist die einfachste und schwächste Art seiner Objektivation. Als solcher blinder Drang und erkenntnißloses Streben erscheint er aber noch in der ganzen unorganischen Natur, in allen den ursprünglichen Kräften, welche aufzusuchen und ihre Gesetze kennen zu lernen, Physik und Chemie beschäftigt sind, und jede von welchen sich uns in Millionen ganz gleichartiger und gesetzmäßiger, keine Spur von individuellem Charakter ankündigender Erscheinungen darstellt, sondern bloß vervielfältigt durch Zeit und Raum, d. i. durch das principium individuationis, wie ein Bild durch die Facetten eines Glases vervielfältigt wird.

Von Stufe zu Stufe sich deutlicher objektivirend, wirkt dennoch auch im Pflanzenreich, wo nicht mehr eigentliche Ursachen, sondern Reize das Band seiner Erscheinungen sind, der Wille doch noch völlig erkenntnißlos, als finstere treibende Kraft, und so endlich auch noch im vegetativen Theil der thierischen Erscheinung, in der Hervorbringung und Ausbildung jedes Thieres und in der Unterhaltung der innern Oekonomie desselben, wo immer nur noch bloße Reize seine Erscheinung nothwendig bestimmen. Die immer höher stehenden Stufen der Objektität des Willens führen endlich zu dem Punkt, wo das Individuum, welches die Idee darstellt, nicht mehr durch bloße Bewegung auf Reize seine zu assimilirende Nahrung erhalten konnte; weil solcher Reiz abgewartet werden muß, hier aber die Nahrung eine specieller bestimmte ist, und bei der immer mehr angewachsenen Mannigfaltigkeit der Erscheinungen das Gedränge und Gewirre so groß geworden ist, daß sie einander stören, und der Zufall, von dem das durch bloße Reize bewegte Individuum seine Nahrung erwarten muß, zu ungünstig seyn würde. Die Nahrung muß daher aufgesucht, ausgewählt werden, von dem Punkt an, wo das Thier dem Ei oder Mutterleibe, in welchem es erkenntnißlos vegetirte, sich entwunden hat. Dadurch wird hier die Bewegung auf Motive und wegen dieser die Erkenntniß nothwendig, welche also eintritt als ein auf dieser Stufe der Objektivation des Willens erfordertes Hülfsmittel, μηχανη, zur Erhaltung des Individuums und Fortpflanzung des Geschlechts. Sie tritt hervor, repräsentirt durch das Gehirn oder ein größeres Ganglion, eben wie jede andere Bestrebung oder Bestimmung des sich objektivirenden Willens durch ein Organ repräsentirt ist, d. h. für die Vorstellung sich als ein Organ darstellt*). — Allein mit diesem Hülfsmittel, dieser μηχανη, steht nun, mit einem Schlage, die Welt als Vorstellung da, mit allen ihren Formen, Objekt und Subjekt, Zeit, Raum, Vielheit und Kausalität. Die Welt zeigt jetzt die zweite Seite. Bisher bloß Wille, ist sie nun zugleich Vorstellung, Objekt des erkennenden Subjekts. Der Wille, der bis hieher im Dunkeln, höchst sicher und unfehlbar, seinen Trieb verfolgte, hat sich auf dieser Stufe ein Licht angezündet, als ein Mittel, welches nothwendig wurde, zur Aufhebung des Nachtheils, der aus dem Gedränge und der komplicirten Beschaffenheit seiner Erscheinungen eben den vollendetesten erwachsen würde. Die bisherige unfehlbare Sicherheit und Gesetzmäßigkeit, mit welcher er in der unorganischen und bloß vegetativen Natur wirkte, beruhte darauf, daß er allein in seinem ursprünglichen Wesen, als blinder Drang, Wille, thätig war, ohne Beihülfe, aber auch ohne Störung von einer zweiten ganz andern Welt, der Welt als Vorstellung, welche zwar nur das Abbild seines eigenen Wesens, aber doch ganz anderer Natur ist und jetzt eingreift in den Zusammenhang seiner Erscheinungen. Dadurch hört nunmehr die unfehlbare Sicherheit derselben auf. Die Thiere sind schon dem Schein, der Täuschung

*) Hiezu Kap. 22 des zweiten Bandes; wie auch in meiner Schrift „Ueber den Willen in der Natur", S. 54 fg. u. S. 70—79 der ersten, oder S. 46 fg. u. S. 63—72 der zweiten Auflage. (S. 48 fg. u. S. 69—77 der 3. Aufl.)

ausgesetzt. Sie haben indessen bloß anschauliche Vorstellungen, keine Begriffe, keine Reflexion, sind daher an die Gegenwart gebunden, können nicht die Zukunft berücksichtigen. — Es scheint als ob diese vernunftlose Erkenntniß nicht in allen Fällen hinreichend zu ihrem Zweck gewesen sei und bisweilen gleichsam einer Nachhülfe bedurft habe. Denn es bietet sich uns die sehr merkwürdige Erscheinung dar, daß das blinde Wirken des Willens und das von der Erkenntniß erleuchtete, in zwei Arten von Erscheinungen, auf eine höchst überraschende Weise, eines in das Gebiet des andern hinübergreifen. Einmal nämlich finden wir, mitten unter dem von der anschaulichen Erkenntniß und ihren Motiven geleiteten Thun der Thiere, ein ohne diese, also mit der Nothwendigkeit des blindwirkenden Willens vollzogenes, in den Kunsttrieben, welche, durch kein Motiv, noch Erkenntniß geleitet, das Ansehen haben, als brächten sie ihre Werke sogar auf abstrakte, vernünftige Motive zu Stande. Der andere diesem entgegengesetzte Fall ist der, wo umgekehrt das Licht der Erkenntniß in die Werkstätte des blindwirkenden Willens eindringt und die vegetativen Funktionen des menschlichen Organismus beleuchtet: im magnetischen Hellsehen. — Endlich nun da, wo der Wille zum höchsten Grade seiner Objektivation gelangt ist, reicht die den Thieren aufgegangene Erkenntniß des Verstandes, dem die Sinne die Data liefern, woraus bloße Anschauung, die an die Gegenwart gebunden ist, hervorgeht, nicht mehr zu: das komplicirte, vielseitige, bildsame, höchst bedürftige und unzähligen Verletzungen ausgesetzte Wesen, der Mensch, mußte, um bestehen zu können, durch eine doppelte Erkenntniß erleuchtet werden, gleichsam eine höhere Potenz der anschaulichen Erkenntniß mußte zu dieser hinzutreten, eine Reflexion jener: die Vernunft als das Vermögen abstrakter Begriffe. Mit dieser war Besonnenheit da, enthaltend Ueberblick der Zukunft und Vergangenheit, und, in Folge derselben, Ueberlegung, Sorge, Fähigkeit des prämeditirten, von der Gegenwart unabhängigen Handelns, endlich auch völlig deutliches Bewußtseyn der eigenen Willensentscheidungen als solcher. Trat nun schon mit der bloß anschauenden Erkenntniß die Möglichkeit des Scheines und der Täuschung ein, wodurch die vorige Unfehlbarkeit im erkenntnißlosen Treiben des Willens aufgehoben wurde, deshalb Instinkt und Kunsttrieb, als erkenntnißlose Willensäußerungen, mitten

unter den von Erkenntniß geleiteten, ihm zu Hülfe kommen mußten; so geht mit dem Eintritt der Vernunft jene Sicherheit und Untrüglichkeit der Willensäußerungen (welche am andern Extrem, in der unorganischen Natur, sogar als strenge Gesetzmäßigkeit erscheint) fast ganz verloren: der Instinkt tritt völlig zurück, die Ueberlegung, welche jetzt Alles ersetzen soll, gebiert (wie im ersten Buche ausgeführt) Schwanken und Unsicherheit: der Irrthum wird möglich, welcher in vielen Fällen die adäquate Objektivation des Willens durch Thaten hindert. Denn, wenn gleich der Wille schon im Charakter seine bestimmte und unveränderliche Richtung genommen hat, welcher entsprechend das Wollen selbst unfehlbar, nach Anlaß der Motive, eintritt; so kann doch der Irrthum die Aeußerungen desselben verfälschen, indem dann Wahnmotive gleich wirklichen einfließen und diese aufheben*): so z. B. wenn Superstition eingebildete Motive unterschiebt, die den Menschen zu einer Handlungsweise zwingen, welche der Art, wie sein Wille, unter den vorhandenen Umständen, sich sonst äußern würde, gerade entgegengesetzt ist: Agamemnon schlachtet seine Tochter; ein Geizhals spendet Almosen, aus reinem Egoismus, in der Hoffnung dereinstiger hundertfacher Wiedererstattung, u. s. f.

Die Erkenntniß überhaupt, vernünftige sowohl als bloß anschauliche, geht also ursprünglich aus dem Willen selbst hervor, gehört zum Wesen der höhern Stufen seiner Objektivation, als eine bloße μηχανη, ein Mittel zur Erhaltung des Individuums und der Art, so gut wie jedes Organ des Leibes. Ursprünglich also zum Dienste des Willens, zur Vollbringung seiner Zwecke bestimmt, bleibt sie ihm auch fast durchgängig gänzlich dienstbar: so in allen Thieren und in beinahe allen Menschen. Jedoch werden wir im dritten Buche sehen, wie in einzelnen Menschen die Erkenntniß sich dieser Dienstbarkeit entziehen, ihr Joch abwerfen und frei von allen Zwecken des Wollens rein für sich bestehen kann, als bloßer klarer Spiegel der Welt, woraus die Kunst hervorgeht; endlich im vierten Buch, wie durch diese Art der Erkenntniß, wenn sie auf den Willen zurückwirkt, die Selbst-

*) Die Scholastiker sagten daher recht gut: Causa finalis movet non secundum suum esse reale, sed secundum esse cognitum. Siehe Suarez, Disp. metaph. disp. XXIII, sect. 7 et 8.

aufhebung deſſelben eintreten kann, d. i. die Reſignation, welche das letzte Ziel, ja, das innerſte Weſen aller Tugend und Heiligkeit, und die Erlöſung von der Welt iſt.

§. 28.

Wir haben die große Mannigfaltigkeit und Verſchiedenheit der Erſcheinungen betrachtet, in denen der Wille ſich objektivirt; ja, wir haben ihren endloſen und unverſöhnlichen Kampf gegen einander geſehen. Dennoch iſt, unſerer ganzen bisherigen Darſtellung zufolge, der Wille ſelbſt, als Ding an ſich, keineswegs begriffen in jener Vielheit, jenem Wechſel. Die Verſchiedenheit der (Platoniſchen) Ideen, d. i. Abſtufungen der Objektivation, die Menge der Individuen, in welchen jede von dieſen ſich darſtellt, der Kampf der Formen um die Materie: dies Alles trifft nicht ihn, ſondern iſt nur die Art und Weiſe ſeiner Objektivation, und hat nur durch dieſe eine mittelbare Relation zu ihm, vermöge welcher es zum Ausdruck ſeines Weſens für die Vorſtellung gehört. Wie eine Zauberlaterne viele und mannigfaltige Bilder zeigt, es aber nur eine und dieſelbe Flamme iſt, welche ihnen allen die Sichtbarkeit ertheilt; ſo iſt in allen mannigfaltigen Erſcheinungen, welche neben einander die Welt füllen, oder nach einander als Begebenheiten ſich verdrängen, doch nur der eine Wille das Erſcheinende, deſſen Sichtbarkeit, Objektität das Alles iſt, und der unbewegt bleibt mitten in jenem Wechſel: er allein iſt das Ding an ſich: alles Objekt aber iſt Erſcheinung, Phänomen, in Kants Sprache zu reden. — Obgleich im Menſchen, als (Platoniſcher) Idee, der Wille ſeine deutlichſte und vollkommenſte Objektivation findet; ſo konnte dennoch dieſe allein ſein Weſen nicht ausdrücken. Die Idee des Menſchen durfte, um in der gehörigen Bedeutung zu erſcheinen, nicht allein und abgeriſſen ſich darſtellen, ſondern mußte begleitet ſeyn von der Stufenfolge abwärts durch alle Geſtaltungen der Thiere, durch das Pflanzenreich, bis zum Unorganiſchen: ſie alle erſt ergänzen ſich zur vollſtändigen Objektivation des Willens; ſie werden von der Idee des Menſchen ſo vorausgeſetzt, wie die Blüthen des Baumes Blätter, Aeſte, Stamm und Wurzel vorausſetzen: ſie bilden eine Pyramide, deren Spitze der Menſch iſt. Auch kann man, wenn

man an Vergleichungen Wohlgefallen hat, ſagen: ihre Erſcheinung begleitet die des Menſchen ſo nothwendig, wie das volle Licht begleitet iſt von den allmäligen Gradationen aller Halbſchatten, durch die es ſich in die Finſterniß verliert: oder auch man kann ſie den Nachhall des Menſchen nennen und ſagen: Thier und Pflanze ſind die herabſteigende Quint und Terz des Menſchen, das unorganiſche Reich iſt die untere Oktav. Die ganze Wahrheit dieſes letzten Gleichniſſes wird uns aber erſt deutlich werden, wenn wir, im folgenden Buche, die tiefe Bedeutſamkeit der Muſik zu ergründen ſuchen und ſich uns zeigen wird, wie die durch hohe leichtbewegliche Töne im Zuſammenhang fortſchreitende Melodie, in gewiſſem Sinn, als das durch Reflexion Zuſammenhang habende Leben und Streben des Menſchen darſtellend, anzuſehen iſt, wo dann dagegen die unzuſammenhängenden Ripienſtimmen und der ſchwerbewegliche Baß, aus denen die zur Vollſtändigkeit der Muſik nothwendige Harmonie hervorgeht, die übrige thieriſche und erkenntnißloſe Natur abbilden. Doch davon an ſeinem Orte, wo es nicht mehr ſo paradox klingen wird. — Wir finden aber auch jene innere, von der adäquaten Objektität des Willens unzertrennliche Nothwendigkeit der Stufenfolge ſeiner Erſcheinungen, in dem Ganzen dieſer ſelbſt, durch eine äußere Nothwendigkeit ausgedrückt, durch diejenige nämlich, vermöge welcher der Menſch zu ſeiner Erhaltung der Thiere bedarf, dieſe ſtufenweiſe eines des andern, dann auch der Pflanzen, welche wieder des Bodens bedürfen, des Waſſers, der chemiſchen Elemente und ihrer Miſchungen, des Planeten, der Sonne, der Rotation und des Umlaufs um dieſe, der Schiefe der Ekliptik u. ſ. f. — Im Grunde entſpringt dies daraus, daß der Wille an ſich ſelber zehren muß, weil außer ihm nichts da iſt und er ein hungriger Wille iſt. Daher die Jagd, die Angſt und das Leiden.

Wie die Erkenntniß der Einheit des Willens, als Dinges an ſich, in der unendlichen Verſchiedenheit und Mannigfaltigkeit der Erſcheinungen, allein den wahren Aufſchluß giebt über jene wunderſame, unverkennbare Analogie aller Produktionen der Natur, jene Familienähnlichkeit, die ſie als Variationen des ſelben nicht mitgegebenen Themas betrachten läßt; ſo wird gleichermaaßen durch die deutlich und tief gefaßte Erkenntniß jener Har-

monie, jenes wesentlichen Zusammenhanges aller Theile der Welt, jener Nothwendigkeit ihrer Abstufung, welche wir soeben betrachtet haben, sich uns eine wahre und genügende Einsicht öffnen in das innere Wesen und die Bedeutung der unleugbaren *Zweckmäßigkeit* aller organischen Naturprodukte, die wir sogar a priori bei der Betrachtung und Beurtheilung derselben voraussetzen.

Diese *Zweckmäßigkeit* ist doppelter Art: theils eine *innere*, d. h. eine so geordnete Uebereinstimmung aller Theile eines einzelnen Organismus, daß die Erhaltung desselben und seiner Gattung daraus hervorgeht, und daher als Zweck jener Anordnung sich darstellt. Theils aber ist die Zweckmäßigkeit eine *äußere*, nämlich ein Verhältniß der unorganischen Natur zu der organischen überhaupt, oder auch einzelner Theile der organischen Natur zu einander, welches die Erhaltung der gesammten organischen Natur, oder auch einzelner Thiergattungen, möglich macht und daher als Mittel zu diesem Zweck unserer Beurtheilung entgegentritt.

Die *innere Zweckmäßigkeit* tritt nun folgendermaaßen in den Zusammenhang unserer Betrachtung. Wenn, dem Bisherigen zufolge, alle Verschiedenheiten der Gestalten in der Natur und alle Vielheit der Individuen nicht dem Willen, sondern nur seiner Objektität und der Form dieser angehört; so folgt nothwendig, daß er untheilbar und in jeder Erscheinung ganz gegenwärtig ist, wiewol die Grade seiner Objektivation, die (Platonischen) Ideen, sehr verschieden sind. Wir können, zu leichterer Faßlichkeit, diese verschiedenen Ideen als einzelne und an sich einfache Willensakte betrachten, in denen sein Wesen sich mehr oder weniger ausdrückt: die Individuen aber sind wieder Erscheinungen der Ideen, also jener Akte, in Zeit und Raum und Vielheit. — Nun behält, auf den niedrigsten Stufen der Objektität, ein solcher Akt (oder eine Idee) auch in der Erscheinung seine Einheit bei; während er auf den höhern Stufen, um zu erscheinen, einer ganzen Reihe von Zuständen und Entwickelungen in der Zeit bedarf, welche alle zusammengenommen erst den Ausdruck seines Wesens vollenden. So z. B. hat die Idee, welche sich in irgend einer allgemeinen Naturkraft offenbart, immer nur eine einfache Aeußerung, wenn gleich diese nach Maaßgabe der äußeren Verhältnisse sich verschieden darstellt: sonst könnte auch

ihre Identität gar nicht nachgewiesen werden, welches eben geschieht durch Absonderung der bloß aus den äußeren Verhältnissen entspringenden Verschiedenheit. Ebenso hat der Krystall nur *eine* Lebensäußerung, sein Anschießen, welche nachher an der erstarrten Form, dem Leichnam jenes momentanen Lebens, ihren völlig hinreichenden und erschöpfenden Ausdruck hat. Schon die Pflanze aber drückt die Idee, deren Erscheinung sie ist, nicht mit einem Male und durch eine einfache Aeußerung aus, sondern in einer Succession von Entwickelungen ihrer Organe, in der Zeit. Das Thier entwickelt nicht nur auf gleiche Weise, in einer Succession oft sehr verschiedener Gestalten (Metamorphose), seinen Organismus; sondern diese Gestalt selbst, obwohl schon Objektität des Willens auf dieser Stufe, reicht doch nicht hin zur vollständigen Darstellung seiner Idee, vielmehr wird diese erst ergänzt durch die Handlungen des Thieres, in denen sein empirischer Charakter, welcher in der ganzen Species derselbe ist, sich ausspricht und erst die vollständige Offenbarung der Idee ist, wobei sie den bestimmten Organismus als Grundbedingung voraussetzt. Beim Menschen ist schon in jedem Individuo der empirische Charakter ein eigenthümlicher (ja, wie wir im vierten Buche sehen werden, bis zur völligen Aufhebung des Charakters der Species, nämlich durch Selbstaufhebung des ganzen Wollens). Was, durch die nothwendige Entwickelung in der Zeit und das dadurch bedingte Zerfallen in einzelne Handlungen, als empirischer Charakter erkannt wird, ist, mit Abstraktion von dieser zeitlichen Form der Erscheinung, der *intelligible Charakter*, nach dem Ausdrucke Kants, der in der Nachweisung dieser Unterscheidung und Darstellung des Verhältnisses zwischen Freiheit und Nothwendigkeit, d. h. eigentlich zwischen dem Willen als Ding an sich und seiner Erscheinung in der Zeit, sein unsterbliches Verdienst besonders herrlich zeigt*). Der intelligible Charakter fällt also mit der Idee, oder noch eigentlicher mit dem ursprünglichen Willensakt, der sich in ihr offen-

*) Siehe „Kritik der reinen Vernunft, Auflösung der kosmol. Ideen von der Totalität der Ableitung der Weltbegebenheiten", S. 560—586 der fünften u. S. 532 fg. der ersten Auflage, und „Kritik der praktischen Vernunft", vierte Auflage, S. 169—179. Rosenkranz' Ausgabe, S. 224 fg. Vgl. meine Abhandlung über den Satz vom Grunde, §. 43.

bart, zusammen: insofern ist also nicht nur der empirische Charakter jedes Menschen, sondern auch der jeder Thierspecies, ja jeder Pflanzenspecies und sogar jeder ursprünglichen Kraft der unorganischen Natur, als Erscheinung eines intelligibeln Charakters, d. h. eines außerzeitlichen untheilbaren Willensaktes anzusehen. — Beiläufig möchte ich hier aufmerksam machen auf die Naivetät, mit der jede Pflanze ihren ganzen Charakter durch die bloße Gestalt ausspricht und offen darlegt, ihr ganzes Seyn und Wollen offenbart, wodurch die Physiognomien der Pflanzen so interessant sind; während das Thier, um seiner Idee nach erkannt zu werden, schon in seinem Thun und Treiben beobachtet, der Mensch vollends erforscht und versucht seyn will, da ihn Vernunft der Verstellung in hohem Grade fähig macht. Das Thier ist um ebenso viel naiver als der Mensch, wie die Pflanze naiver ist als das Thier. Im Thiere sehen wir den Willen zum Leben gleichsam nackter, als im Menschen, wo er mit so vieler Erkenntniß überkleidet und zudem durch die Fähigkeit der Verstellung verhüllt ist, daß sein wahres Wesen fast nur zufällig und stellenweise zum Vorschein kommt. Ganz nackt, aber auch viel schwächer, zeigt er sich in der Pflanze, als bloßer, blinder Drang zum Daseyn, ohne Zweck und Ziel. Denn diese offenbart ihr ganzes Wesen dem ersten Blick und mit vollkommener Unschuld, die nicht darunter leidet, daß sie die Genitalien, welche bei allen Thieren den versteckteſten Platz erhalten haben, auf ihrem Gipfel zur Schau trägt. Diese Unschuld der Pflanze beruht auf ihrer Erkenntnißlosigkeit: nicht im Wollen, sondern im Wollen mit Erkenntniß liegt die Schuld. Jede Pflanze erzählt nun zunächst von ihrer Heimath, dem Klima derselben und der Natur des Bodens, dem sie entsprossen ist. Daher erkennt selbst der wenig Geübte leicht, ob eine exotische Pflanze der tropischen, oder der gemäßigten Zone angehöre, und ob sie im Wasser, im Sumpfe, auf Bergen, oder auf der Haide wachse. Außerdem aber spricht jede Pflanze noch den speciellen Willen ihrer Gattung aus und sagt etwas, das sich in keiner andern Sprache ausdrücken läßt. — Aber jetzt zur Anwendung des Gesagten auf die teleologische Betrachtung der Organismen, sofern sie ihre innere Zweckmäßigkeit betrifft. Wenn in der unorganischen Natur die überall als ein einziger Willensakt zu betrachtende Idee sich auch nur in einer einzigen und

immer gleichen Aeußerung offenbart, und man daher sagen kann, daß hier der empirische Charakter unmittelbar der Einheit des intelligibeln theilhaft ist, gleichsam mit ihm zusammenfällt, weshalb hier keine innere Zweckmäßigkeit sich zeigen kann; wenn dagegen alle Organismen, durch eine Succession von Entwickelungen nach einander, welche durch eine Mannigfaltigkeit verschiedener Theile neben einander bedingt ist, ihre Idee darstellen, also die Summe der Aeußerungen ihres empirischen Charakters erst in der Zusammenfassung Ausdruck des intelligibeln ist; so hebt dieses nothwendige Nebeneinander der Theile und Nacheinander der Entwickelung doch nicht die Einheit der erscheinenden Idee, des sich äußernden Willensaktes, auf: vielmehr findet diese Einheit nunmehr ihren Ausdruck an der nothwendigen Beziehung und Verkettung jener Theile und Entwickelungen mit einander, nach dem Gesetz der Kausalität. Da es der einzige und untheilbare und eben dadurch ganz mit sich selbst übereinstimmende Wille ist, der sich in der ganzen Idee, als wie in einem Akt offenbart; so muß seine Erscheinung, obwohl in eine Verschiedenheit von Theilen und Zuständen auseinandertretend, doch in einer durchgängigen Uebereinstimmung derselben jene Einheit wieder zeigen: dies geschieht durch eine nothwendige Beziehung und Abhängigkeit aller Theile von einander, wodurch auch in der Erscheinung die Einheit der Idee wiederhergestellt wird. Demzufolge erkennen wir nun jene verschiedenen Theile und Funktionen des Organismus wechselseitig als Mittel und Zweck von einander, den Organismus selbst aber als den letzten Zweck aller. Folglich ist sowohl das Auseinandertreten der an sich einfachen Idee in die Vielheit der Theile und der Zustände des Organismus einerseits, als die Wiederherstellung ihrer Einheit durch die nothwendige Verknüpfung jener Theile und Funktionen, dadurch daß sie Ursach und Wirkung, also Mittel und Zweck, von einander sind, andererseits, nicht dem erscheinenden Willen als solchem, dem Dinge an sich, sondern nur seiner Erscheinung in Raum, Zeit und Kausalität (lauter Gestalten des Satzes vom Grunde, der Form der Erscheinung) eigenthümlich und wesentlich. Sie gehören der Welt als Vorstellung, nicht der Welt als Wille an: sie gehören zur Art und Weise, wie der Wille Objekt, d. i. Vorstellung wird, auf dieser Stufe seiner Objektität. Wer in den Sinn dieser

vielleicht etwas schwierigen Erörterung eingedrungen ist, wird nunmehr recht eigentlich die Lehre Kants verstehen, welche dahin geht, daß sowohl die Zweckmäßigkeit des Organischen, als auch die Gesetzmäßigkeit des Unorganischen, allererst von unserm Verstande in die Natur hineingebracht wird, daher beide nur der Erscheinung, nicht dem Dinge an sich zukommen. Die oben erwähnte Verwunderung, über die unfehlbare Konstanz der Gesetzmäßigkeit der unorganischen Natur ist im Wesentlichen dieselbe mit der, über die Zweckmäßigkeit der organischen Natur: denn in beiden Fällen überrascht uns nur der Anblick der ursprünglichen Einheit der Idee, welche, für die Erscheinung, die Form der Vielheit und Verschiedenheit angenommen hatte*).

Was nun, nach der oben gemachten Eintheilung, die zweite Art der Zweckmäßigkeit, die äußere betrifft, welche sich nicht in der innern Oekonomie der Organismen, sondern in der Unterstützung und Hülfe zeigt, welche sie von Außen, sowohl von der unorganischen Natur, als einer vom andern erhalten; so findet dieselbe ihre Erklärung im Allgemeinen ebenfalls in der eben aufgestellten Erörterung, indem ja die ganze Welt, mit allen ihren Erscheinungen, die Objektität des einen und untheilbaren Willens ist, die Idee, welche sich zu allen andern Ideen verhält, wie die Harmonie zu den einzelnen Stimmen, daher jene Einheit des Willens sich auch in der Uebereinstimmung aller Erscheinungen desselben zu einander zeigen muß. Allein wir können diese Einsicht zu viel größerer Deutlichkeit erheben, wenn wir auf die Erscheinungen jener äußern Zweckmäßigkeit und Uebereinstimmung der verschiedenen Theile der Natur zu einander etwas näher eingehen, welche Erörterung zugleich auch auf die vorhergehende Licht zurückwerfen wird. Wir werden aber dahin am besten durch Betrachtung folgender Analogie gelangen.

Der Charakter jedes einzelnen Menschen kann, sofern er durchaus individuell und nicht ganz in dem der Species begriffen ist, als eine besondere Idee, entsprechend einem eigenthümlichen Objektivationsakt des Willens, angesehen werden. Dieser Akt selbst wäre dann sein intelligibler Charakter, sein empirischer aber

*) Vergleiche „Ueber den Willen in der Natur", am Schlusse der Rubrik „Vergleichende Anatomie".

die Erscheinung desselben. Der empirische Charakter ist ganz und gar durch den intelligibeln, welcher grundloser, d. h. als Ding an sich dem Satz vom Grund (der Form der Erscheinung) nicht unterworfener Wille ist, bestimmt. Der empirische Charakter muß in einem Lebenslauf das Abbild des intelligibeln liefern, und kann nicht anders ausfallen, als das Wesen dieses es erfordert. Allein diese Bestimmung erstreckt sich nur auf das Wesentliche, nicht auf das Unwesentliche des demnach erscheinenden Lebenslaufes. Zu diesem Unwesentlichen gehört die nähere Bestimmung der Begebenheiten und Handlungen, welche der Stoff sind, an dem der empirische Charakter sich zeigt. Diese werden von äußeren Umständen bestimmt, welche die Motive abgeben, auf welche der Charakter seiner Natur gemäß reagirt, und da sie sehr verschieden seyn können, so wird sich nach ihrem Einfluß die äußere Gestaltung der Erscheinung des empirischen Charakters, also die bestimmte faktische oder historische Gestaltung des Lebenslaufes, richten müssen. Diese wird sehr verschieden ausfallen können, wenn gleich das Wesentliche dieser Erscheinung, ihr Inhalt, derselbe bleibt: so z. B. ist es unwesentlich, ob man um Nüsse oder Kronen spielt: ob man aber beim Spiel betrügt, oder ehrlich zu Werk geht, das ist das Wesentliche: dieses wird durch den intelligibeln Charakter, jenes durch äußern Einfluß bestimmt. Wie das selbe Thema sich in hundert Variationen darstellen kann, so der selbe Charakter in hundert sehr verschiedenen Lebensläufen. So verschiedenartig aber auch der äußere Einfluß seyn kann, so muß dennoch, wie er auch ausfalle, der sich im Lebenslauf ausdrückende empirische Charakter den intelligibeln genau objektiviren, indem er seine Objektivation dem vorgefundenen Stoffe faktischer Umstände anpaßt. — Etwas jenem Einfluß äußerer Umstände auf den im Wesentlichen durch den Charakter bestimmten Lebenslauf Analoges haben wir nun anzunehmen, wenn wir uns denken wollen, wie der Wille, im ursprünglichen Akt seiner Objektivation, die verschiedenen Ideen bestimmt, in denen er sich objektivirt, d. h. die verschiedenen Gestalten von Naturwesen aller Art, in welche er seine Objektivation vertheilt und die deswegen nothwendig eine Beziehung zu einander in der Erscheinung haben müssen. Wir müssen annehmen, daß zwischen allen jenen Erscheinungen des einen Willens ein allgemeines gegenseitiges sich

Anpassen und Bequemen zu einander Statt fand, wobei aber, wie wir bald deutlicher sehen werden, alle Zeitbestimmung auszulassen ist, da die Idee außer der Zeit liegt. Demnach mußte jede Erscheinung sich den Umgebungen, in die sie eintrat, anpassen, diese aber wieder auch jener, wenn solche gleich in der Zeit eine viel spätere Stelle einnimmt; und überall sehen wir diesen consensus naturae. Angemessen darum ist jede Pflanze ihrem Boden und Himmelsstrich, jedes Thier seinem Element und der Beute, die seine Nahrung werden soll, ist auch irgendwie einigermaaßen geschützt gegen seinen natürlichen Verfolger; angemessen ist das Auge dem Licht und seiner Brechbarkeit, die Lunge und das Blut der Luft, die Schwimmblase dem Wasser, das Auge des Seehundes dem Wechsel seines Mediums, die wasserhaltigen Zellen im Magen des Kameels der Dürre Afrikanischer Wüsten, das Segel des Nautilus dem Winde, der sein Schiffchen treiben soll, und so bis auf die speciellsten und erstaunlichsten äußeren Zweckmäßigkeiten herab*). Nun aber ist hiebei von allen Zeitverhältnissen zu abstrahiren, da solche nur die Erscheinung der Idee, nicht diese selbst betreffen können. Demgemäß ist jene Erklärungsart auch rückwärts zu gebrauchen und nicht nur anzunehmen, daß jede Species sich nach den vorgefundenen Umständen bequemte, sondern diese in der Zeit vorhergegangenen Umstände selbst ebenso Rücksicht nahmen auf die dereinst noch kommenden Wesen. Denn es ist ja der eine und selbe Wille, der sich in der ganzen Welt objektivirt: er kennt keine Zeit, da diese Gestalt des Satzes vom Grunde nicht ihm, noch seiner ursprünglichen Objektität, den Ideen, angehört; sondern nur der Art und Weise, wie diese von den selbst vergänglichen Individuen erkannt werden, d. h. der Erscheinung der Ideen. Daher ist bei unserer gegenwärtigen Betrachtung der Art, wie die Objektivation des Willens sich in die Ideen vertheilt, die Zeitfolge ganz ohne Bedeutung, und die Ideen, deren Erscheinungen, dem Gesetz der Kausalität, dem sie als solche unterworfen sind, gemäß, früher in die Zeitfolge eintraten, haben dadurch

*) Siehe „Ueber den Willen in der Natur", die Rubrik „Vergleichende Anatomie".

kein Vorrecht vor denen, deren Erscheinung später eintritt, welche vielmehr gerade die vollkommensten Objektivationen des Willens sind, denen sich die früheren eben so sehr anpassen mußten, wie diese jenen. Also der Lauf der Planeten, die Neigung der Ekliptik, die Rotation der Erde, die Vertheilung des festen Landes und des Meeres, die Atmosphäre, das Licht, die Wärme und alle ähnlichen Erscheinungen, welche in der Natur das sind, was in der Harmonie der Grundbaß, bequemten sich ahndungsvoll den kommenden Geschlechtern lebender Wesen, deren Träger und Erhalter sie werden sollten. Eben so bequemte sich der Boden der Ernährung der Pflanzen, diese der Ernährung der Thiere, diese der Ernährung anderer Thiere, ebenso wohl als umgekehrt alle diese wieder jenen. Alle Theile der Natur kommen sich entgegen, weil ein Wille es ist, der in ihnen allen erscheint, die Zeitfolge aber seiner ursprünglichen und allein adäquaten Objektität (diesen Ausdruck erklärt das folgende Buch), den Ideen, ganz fremd ist. Noch jetzt, da die Geschlechter sich nur zu erhalten, nicht mehr zu entstehen haben, sehen wir hin und wieder eine solche sich auf das Zukünftige erstreckende, eigentlich von der Zeitfolge gleichsam abstrahirende Vorsorge der Natur, ein Sichbequemen dessen was da ist, nach dem was noch kommen soll. So baut der Vogel das Nest für die Jungen, welche er noch nicht kennt; der Biber errichtet einen Bau, dessen Zweck ihm unbekannt ist; die Ameise, der Hamster, die Biene sammeln Vorräthe zu dem ihnen unbekannten Winter; die Spinne, der Ameisenlöwe errichten, wie mit überlegter List, Fallen für den künftigen, ihnen unbekannten Raub; die Insekten legen ihre Eier dahin, wo die künftige Brut künftig Nahrung findet. Wann, um die Blüthezeit, die weibliche Blume der diöcistischen Valisneria die Spiralwindungen ihres Stängels, von denen sie bisher an den Grund des Wassers gehalten wurde, entwickelt und dadurch auf die Oberfläche hinaufsteigt, genau dann reißt die auf dem Grunde des Wassers an einem kurzen Stängel wachsende männliche Blume sich von diesem ab und gelangt so, mit Aufopferung ihres Lebens, auf die Oberfläche, woselbst sie umherschwimmend die weibliche Blume aufsucht, welche sodann, nach geschehener Befruchtung, sich wieder durch Kontraktion ihrer Spirale zurückzieht auf den Grund, wo-

selbst die Frucht sich ausbildet*). Auch hier muß ich nochmals der Larve des männlichen Hirschschröters gedenken, die das Loch im Holze zu ihrer Metamorphose noch einmal so groß beißt, als die weibliche, um Raum für die künftigen Hörner zu gewinnen. Ueberhaupt also giebt uns der Instinkt der Thiere die beste Erläuterung zur übrigen Teleologie der Natur. Denn wie der Instinkt ein Handeln ist, gleich dem nach einem Zweckbegriff, und doch ganz ohne denselben; so ist alles Bilden der Natur gleich dem nach einem Zweckbegriff, und doch ganz ohne denselben. Denn in der äußern, wie in der innern Teleologie der Natur ist, was wir als Mittel und Zweck denken müssen, überall nur die für unsere Erkenntnißweise in Raum und Zeit auseinandergetretene Erscheinung der Einheit des mit sich selbst soweit übereinstimmenden einen Willens.

Inzwischen kann das aus dieser Einheit entspringende sich wechselseitige Anpassen und Sichbequemen der Erscheinungen dennoch nicht den oben dargestellten, im allgemeinen Kampf der Natur erscheinenden innern Widerstreit tilgen, der dem Willen wesentlich ist. Jene Harmonie geht nur so weit, daß sie den Bestand der Welt und ihrer Wesen möglich macht, welche daher ohne sie längst untergegangen wären. Daher erstreckt sie sich nur auf den Bestand der Species und der allgemeinen Lebensbedingungen, nicht aber auf den der Individuen. Wenn demnach, vermöge jener Harmonie und Akkommodation, die Species im Organischen und die allgemeinen Naturkräfte im Unorganischen neben einander bestehen, sogar sich wechselseitig unterstützen; so zeigt sich dagegen der innere Widerstreit des durch alle jene Ideen objektivirten Willens im unaufhörlichen Vertilgungskriege der Individuen jener Species und im beständigen Ringen der Erscheinungen jener Naturkräfte mit einander, wie oben ausgeführt worden. Der Tummelplatz und der Gegenstand dieses Kampfs ist die Materie, welche sie wechselseitig einander zu entreißen streben, wie auch Raum und Zeit, deren Vereinigung durch die Form der Kausalität eigentlich die Materie ist, wie im ersten Buche dargethan**).

*) Chatin, sur la Valisneria spiralis, in den Comptes rendus de l'acad. d. sc., Nr. 13, 1855.

**) Hiezu Kap. 26 u. 27 des zweiten Bandes.

§. 29.

Ich beschließe hier den zweiten Haupttheil meiner Darstellung, in der Hoffnung, daß, soweit es bei der allerersten Mittheilung eines noch nie dagewesenen Gedankens, der daher von den Spuren der Individualität, in welcher zuerst er sich erzeugte, nicht ganz frei seyn kann, — möglich ist, es mir gelungen sei, die deutliche Gewißheit mitzutheilen, daß diese Welt, in der wir leben und sind, ihrem ganzen Wesen nach, durch und durch Wille und zugleich durch und durch Vorstellung ist; daß diese Vorstellung schon als solche eine Form voraussetzt, nämlich Objekt und Subjekt, mithin relativ ist; und wenn wir fragen, was nach Aufhebung dieser Form und aller ihr untergeordneten, die der Satz vom Grunde ausdrückt, noch übrig bleibt; dieses als ein von der Vorstellung toto genere Verschiedenes, nichts Anderes seyn kann, als Wille, der sonach das eigentliche Ding an sich ist. Jeder findet sich selbst als diesen Willen, in welchem das innere Wesen der Welt besteht, so wie er sich auch als das erkennende Subjekt findet, dessen Vorstellung die ganze Welt ist, welche insofern nur in Bezug auf sein Bewußtseyn, als ihren nothwendigen Träger, ein Daseyn hat. Jeder ist also in diesem doppelten Betracht die ganze Welt selbst, der Mikrokosmos, findet beide Seiten derselben ganz und vollständig in sich selbst. Und was er so als sein eigenes Wesen erkennt, dasselbe erschöpft auch das Wesen der ganzen Welt, des Makrokosmos: auch sie also ist, wie er selbst, durch und durch Wille, und durch und durch Vorstellung, und nichts bleibt weiter übrig. So sehen wir hier die Philosophie des Thales, die den Makrokosmos, und die des Sokrates, die den Mikrokosmos betrachtete, zusammenfallen, indem das Objekt beider sich als das Selbe aufweist. — Größere Vollständigkeit aber und dadurch auch größere Sicherheit wird die gesammte in den zwei ersten Büchern mitgetheilte Erkenntniß gewinnen, durch die noch folgenden zwei Bücher, in denen hoffentlich auch manche Frage, welche bei unserer bisherigen Betrachtung deutlich oder undeutlich sich aufgeworfen haben mag, ihre genügende Antwort finden wird.

Inzwischen mag eine solche Frage noch eigens erörtert werden, da sie eigentlich nur aufgeworfen werden kann, solange

man noch nicht ganz in den Sinn der bisherigen Darstellung eingedrungen ist, und eben insofern zur Erläuterung derselben dienen kann. Es ist folgende. Jeder Wille ist Wille nach Etwas, hat ein Objekt, ein Ziel seines Wollens: was will denn zuletzt, oder wonach strebt jener Wille, der uns als das Wesen an sich der Welt dargestellt wird? — Diese Frage beruht, wie so viele andere, auf Verwechselung des Dinges an sich mit der Erscheinung. Auf diese allein, nicht auf jenes erstreckt sich der Satz vom Grunde, dessen Gestaltung auch das Gesetz der Motivation ist. Ueberall läßt sich nur von Erscheinungen als solchen, von einzelnen Dingen, ein Grund angeben, nie vom Willen selbst, noch von der Idee, in der er sich adäquat objektivirt. So ist von jeder einzelnen Bewegung, oder überhaupt Veränderung in der Natur, eine Ursache zu suchen, d. h. ein Zustand, welcher diese nothwendig herbeiführte; nie aber von der Naturkraft selbst, die sich in jener und in unzähligen gleichen Erscheinungen offenbart: und es ist daher wahrer Unverstand, aus Mangel an Besonnenheit entsprungen, wenn gefragt wird nach einer Ursache der Schwere, der Elektricität u. s. w. Nur etwan, wenn man dargethan hätte, daß Schwere, Elektricität, nicht ursprüngliche eigenthümliche Naturkräfte, sondern nur Erscheinungsweisen einer allgemeineren, schon bekannten Naturkraft wären, ließe sich fragen nach der Ursache, welche macht, daß diese Naturkraft hier die Erscheinung der Schwere, der Elektricität, hervorbringe. Alles Dieses ist oben weitläufig auseinandergesetzt. Ebenso nun hat jeder einzelne Willensakt eines erkennenden Individuums (welches selbst nur Erscheinung des Willens als Dinges an sich ist) nothwendig ein Motiv, ohne welches jener Akt nie einträte: aber wie die materielle Ursache bloß die Bestimmung enthält, daß zu dieser Zeit, an diesem Ort, an dieser Materie, eine Aeußerung dieser oder jener Naturkraft eintreten muß; so bestimmt auch das Motiv nur den Willensakt eines erkennenden Wesens, zu dieser Zeit, an diesem Ort, unter diesen Umständen, als ein ganz Einzelnes; keineswegs aber daß jenes Wesen überhaupt will und auf diese Weise will: dies ist die Aeußerung seines intelligibeln Charakters, der, als der Wille selbst, das Ding an sich, grundlos ist, als außer dem Gebiete des Satzes vom Grunde liegend. Daher hat auch jeder Mensch beständig Zwecke und Motive, nach denen er

sein Handeln leitet, und weiß von seinem einzelnen Thun allezeit Rechenschaft zu geben: aber wenn man ihn fragte, warum er überhaupt will, oder warum er überhaupt daseyn will; so würde er keine Antwort haben, vielmehr würde ihm die Frage ungereimt erscheinen: und hierin eben spräche sich eigentlich das Bewußtseyn aus, daß er selbst nichts, als Wille ist, dessen Wollen überhaupt sich also von selbst versteht und nur in seinen einzelnen Akten, für jeden Zeitpunkt, der nähern Bestimmung durch Motive bedarf.

In der That gehört Abwesenheit alles Zieles, aller Gränzen, zum Wesen des Willens an sich, der ein endloses Streben ist. Dies wurde bereits oben, bei Erwähnung der Centrifugalkraft berührt: auch offenbart es sich am einfachsten auf der allerniedrigsten Stufe der Objektität des Willens, nämlich in der Schwere, deren beständiges Streben, bei offenbarer Unmöglichkeit eines letzten Zieles, vor Augen liegt. Denn wäre auch, nach ihrem Willen, alle existirende Materie in einen Klumpen vereinigt; so würde im Innern desselben die Schwere, zum Mittelpunkte strebend, noch immer mit der Undurchdringlichkeit, als Starrheit oder Elasticität, kämpfen. Das Streben der Materie kann daher stets nur gehemmt, nie und nimmer erfüllt oder befriedigt werden. So aber gerade verhält es sich mit allem Streben aller Erscheinungen des Willens. Jedes erreichte Ziel ist wieder Anfang einer neuen Laufbahn, und so ins Unendliche. Die Pflanze erhöht ihre Erscheinung vom Keim durch Stamm und Blatt zur Blüthe und Frucht, welche wieder nur der Anfang eines neuen Keimes ist, eines neuen Individuums, das abermals die alte Bahn durchläuft, und so durch unendliche Zeit. Ebenso ist der Lebenslauf des Thieres: die Zeugung ist der Gipfel desselben, nach dessen Erreichung das Leben des ersten Individuums schnell oder langsam sinkt, während ein neues der Natur die Erhaltung der Species verbürgt und die selbe Erscheinung wiederholt. Ja, als die bloße Erscheinung dieses beständigen Dranges und Wechsels ist auch die stete Erneuerung der Materie jedes Organismus anzusehen, welche die Physiologen jetzt aufhören für nothwendigen Ersatz des bei der Bewegung verbrauchten Stoffes zu halten, da die mögliche Abnutzung der Maschine durchaus kein Aequivalent seyn kann für den beständigen Zufluß durch die Ernährung:

ewiges Werden, endloser Fluß, gehört zur Offenbarung des Wesens des Willens. Das Selbe zeigt sich endlich auch in den menschlichen Bestrebungen und Wünschen, welche ihre Erfüllung immer als letztes Ziel des Wollens uns vorgaukeln; sobald sie aber erreicht sind, sich nicht mehr ähnlich sehen und daher bald vergessen, antiquirt und eigentlich immer, wenn gleich nicht eingeständlich, als verschwundene Täuschungen bei Seite gelegt werden; glücklich genug, wenn noch etwas zu wünschen und zu streben übrig blieb, damit das Spiel des steten Ueberganges vom Wunsch zur Befriedigung und von dieser zum neuen Wunsch, dessen rascher Gang Glück, der langsame Leiden heißt, unterhalten werde, und nicht in jenes Stocken gerathe, das sich als furchtbare, lebenserstarrende Langeweile, mattes Sehnen ohne bestimmtes Objekt, ertödtender languor zeigt. — Diesem allen zufolge, weiß der Wille, wo ihn Erkenntniß beleuchtet, stets was er jetzt, was er hier will; nie aber was er überhaupt will: jeder einzelne Akt hat einen Zweck; das gesammte Wollen keinen: eben wie jede einzelne Naturerscheinung zu ihrem Eintritt an diesem Ort, zu dieser Zeit, durch eine zureichende Ursache bestimmt wird, nicht aber die in ihr sich manifestirende Kraft überhaupt eine Ursache hat, da solche Erscheinungsstufe des Dinges an sich, des grundlosen Willens ist. — Die einzige Selbsterkenntniß des Willens im Ganzen aber ist die Vorstellung im Ganzen, die gesammte anschauliche Welt. Sie ist seine Objektität, seine Offenbarung, sein Spiegel. Was sie in dieser Eigenschaft aussagt, wird der Gegenstand unserer fernern Betrachtung seyn *).

*) Hiezu Kap. 28 des zweiten Bandes.

Drittes Buch.

Der Welt als Vorstellung

zweite Betrachtung:

Die Vorstellung, unabhängig vom Satze des Grundes: die Platonische Idee: das Objekt der Kunst.

Τί τὸ ὂν μὲν ἀεὶ, γένεσιν δὲ οὐκ ἔχον; καὶ τί τὸ γιγνόμενον μὲν καὶ ἀπολλύμενον, ὄντως δὲ οὐδέποτε ὄν;

ΠΛΑΤΩΝ.

§. 30.

Nachdem wir die im ersten Buch als bloße Vorstellung, Objekt für ein Subjekt, dargestellte Welt im zweiten Buch von ihrer andern Seite betrachtet und gefunden haben, daß diese Wille sei, welcher allein als dasjenige sich ergab, was jene Welt noch außer der Vorstellung ist; so nannten wir, dieser Erkenntniß gemäß, die Welt als Vorstellung, sowohl im Ganzen als in ihren Theilen, die Objektität des Willens, welches demnach besagt: der Objekt, d. i. Vorstellung, gewordene Wille. Wir erinnern uns nun ferner, daß solche Objektivation des Willens viele, aber bestimmte Stufen hatte, auf welchen, mit gradweise steigender Deutlichkeit und Vollendung, das Wesen des Willens in die Vorstellung trat, d. h. sich als Objekt darstellte. In diesen Stufen erkannten wir schon dort Platons Ideen wieder, sofern nämlich jene Stufen eben die bestimmten Species, oder die ursprünglichen, nicht wechselnden Formen und Eigenschaften aller natürlichen, sowohl unorganischen, als organischen Körper, wie auch die nach Naturgesetzen sich offenbarenden allgemeinen Kräfte sind. Diese Ideen also insgesammt stellen sich in unzähligen Individuen und Einzelnheiten dar, als deren Vorbild sie sich zu diesen ihren Nachbildern verhalten. Die Vielheit solcher Individuen ist durch Zeit und Raum, das Entstehen und Vergehen derselben durch Kausalität allein vorstellbar, in welchen Formen allen wir nur die verschiedenen Gestaltungen des Satzes vom Grunde erkennen, der das letzte Princip aller Endlichkeit, aller Individuation und die allgemeine Form der Vorstellung, wie sie in die Erkenntniß

des Individuums als solchen fällt, ist. Die Idee hingegen geht in jenes Princip nicht ein: daher ihr weder Vielheit noch Wechsel zukommt. Während die Individuen, in denen sie sich darstellt, unzählige sind und unaufhaltsam werden und vergehen, bleibt sie unverändert als die eine und selbe stehen, und der Satz vom Grunde hat für sie keine Bedeutung. Da dieser nun aber die Form ist, unter der alle Erkenntniß des Subjekts steht, sofern dieses als Individuum erkennt; so werden die Ideen auch ganz außerhalb der Erkenntnißsphäre desselben als solchen liegen. Wenn daher die Ideen Objekt der Erkenntniß werden sollen; so wird dies nur unter Aufhebung der Individualität im erkennenden Subjekt geschehen können. Die näheren und ausführlichen Erklärungen hierüber sind nunmehr was uns zunächst beschäftigen wird.

§. 31.

Zuvor jedoch noch folgende sehr wesentliche Bemerkung. Ich hoffe, daß es mir im vorhergehenden Buche gelungen ist, die Ueberzeugung hervorzubringen, daß Dasjenige, was in der Kantischen Philosophie das Ding an sich genannt wird und daselbst als eine so bedeutende, aber dunkle und paradoxe Lehre auftritt, besonders aber durch die Art, wie Kant es einführte, nämlich durch den Schluß vom Begründeten auf den Grund, als ein Stein des Anstoßes, ja, als die schwache Seite seiner Philosophie befunden ward, daß, sage ich, dieses, wenn man auf dem ganz andern Wege, den wir gegangen sind, dazu gelangt, nichts Anderes ist, als der Wille, in der auf die angegebene Weise erweiterten und bestimmten Sphäre dieses Begriffs. Ich hoffe ferner, daß man, nach dem Vorgetragenen, kein Bedenken hegen wird, in den bestimmten Stufen der Objektivation jenes, das An-sich der Welt ausmachenden Willens, Dasjenige wiederzuerkennen, was Platon die ewigen Ideen, oder die unveränderlichen Formen (ειδη) nannte, welche, als das hauptsächliche, aber zugleich dunkelste und paradoxeste Dogma seiner Lehre anerkannt, ein Gegenstand des Nachdenkens, des Streites, des Spottes und der Verehrung so vieler und verschieden gesinnter Köpfe in einer Reihe von Jahrhunderten gewesen sind.

Ist uns nun der Wille das Ding an sich, die Idee aber die unmittelbare Objektität jenes Willens auf einer bestimmten Stufe, so finden wir Kants Ding an sich und Platons Idee, die ihm allein οντως ον ist, diese beiden großen dunkeln Paradoxen, der beiden größten Philosophen des Occidents, — zwar nicht als identisch, aber doch als sehr nahe verwandt und nur durch eine einzige Bestimmung unterschieden. Beide große Paradoxa sind sogar, eben weil sie, bei allem innern Einklang und Verwandtschaft, durch die außerordentlich verschiedenen Individualitäten ihrer Urheber, so höchst verschieden lauten, der beste Kommentar wechselseitig eines des andern, indem sie zwei ganz verschiedenen Wegen gleichen, die zu einem Ziele führen. — Dies läßt sich mit Wenigem deutlich machen. Nämlich was Kant sagt, ist, dem Wesentlichen nach, Folgendes: „Zeit, Raum und Kausalität sind nicht Bestimmungen des Dinges an sich; sondern gehören nur seiner Erscheinung an, indem sie nichts, als Formen unserer Erkenntniß sind. Da nun aber alle Vielheit und alles Entstehen und Vergehen allein durch Zeit, Raum und Kausalität möglich sind; so folgt, daß auch jene allein der Erscheinung, keineswegs dem Dinge an sich anhängen. Weil unsere Erkenntniß aber durch jene Formen bedingt ist; so ist die gesammte Erfahrung nur Erkenntniß der Erscheinung, nicht des Dinges an sich: daher auch können ihre Gesetze nicht auf das Ding an sich geltend gemacht werden. Selbst auf unser eigenes Ich erstreckt sich das Gesagte, und wir erkennen es nur als Erscheinung, nicht nach dem, was es an sich seyn mag.“ Dieses ist, in der betrachteten wichtigen Rücksicht, der Sinn und Inhalt der Lehre Kants. — Platon nun aber sagt: „Die Dinge dieser Welt, welche unsere Sinne wahrnehmen, haben gar kein wahres Seyn: sie werden immer, sind aber nie: sie haben nur ein relatives Seyn, sind insgesammt nur in und durch ihr Verhältniß zu einander: man kann daher ihr ganzes Daseyn ebenso wohl ein Nichtseyn nennen. Sie sind folglich auch nicht Objekte einer eigentlichen Erkenntniß (επιστημη): denn nur von dem, was an und für sich und immer auf gleiche Weise ist, kann es eine solche geben: sie hingegen sind nur das Objekt eines durch Empfindung veranlaßten Dafürhaltens (δοξα μετ' αισθησεως αλογου). So lange wir nun auf ihre Wahrnehmung beschränkt sind, gleichen

wir Menschen, die in einer finstern Höhle so fest gebunden säßen, daß sie auch den Kopf nicht drehen könnten, und nichts sähen, als beim Lichte eines hinter ihnen brennenden Feuers, an der Wand ihnen gegenüber, die Schattenbilder wirklicher Dinge, welche zwischen ihnen und dem Feuer vorübergeführt würden, und auch sogar von einander, ja jeder von sich selbst, eben nur die Schatten auf jener Wand. Ihre Weisheit aber wäre, die aus Erfahrung erlernte Reihenfolge jener Schatten vorher zu sagen. Was nun hingegen allein wahrhaft Seiend (οντως ον) genannt werden kann, weil es immer ist, aber nie wird, noch vergeht: das sind die realen Urbilder jener Schattenbilder: es sind die ewigen Ideen, die Urformen aller Dinge. Ihnen kommt keine Vielheit zu: denn jedes ist seinem Wesen nach nur Eines, indem es das Urbild selbst ist, dessen Nachbilder, oder Schatten, alle ihm gleichnamige, einzelne, vergängliche Dinge derselben Art sind. Ihnen kommt auch kein Entstehen und Vergehen zu: denn sie sind wahrhaft seiend, nie aber werdend, noch untergehend, wie ihre hinschwindenden Nachbilder. (In diesen beiden verneinenden Bestimmungen ist aber nothwendig als Voraussetzung enthalten, daß Zeit, Raum und Kausalität für sie keine Bedeutung noch Gültigkeit haben, und sie nicht in diesen dasind.) Von ihnen allein daher giebt es eine eigentliche Erkenntniß, da das Objekt einer solchen nur Das seyn kann, was immer und in jedem Betracht (also an sich) ist; nicht Das, was ist, aber auch wieder nicht ist, je nachdem man es ansieht." — Dies ist Platons Lehre. Es ist offenbar und bedarf keiner weitern Nachweisung, daß der innere Sinn beider Lehren ganz derselbe ist, daß beide die sichtbare Welt für eine Erscheinung erklären, die an sich nichtig ist und nur durch das in ihr sich Ausdrückende (dem Einen das Ding an sich, dem Andern die Idee) Bedeutung und geborgte Realität hat; welchem letzteren, wahrhaft Seienden aber, beiden Lehren zufolge, alle, auch die allgemeinsten und wesentlichsten Formen jener Erscheinung durchaus fremd sind. Kant hat, um diese Formen zu verneinen, sie unmittelbar selbst in abstrakten Ausdrücken gefaßt und geradezu Zeit, Raum und Kausalität, als bloße Formen der Erscheinung, dem Ding an sich abgesprochen: Platon dagegen ist nicht bis zum obersten Ausdruck gelangt, und hat jene Formen nur mittelbar seinen Ideen abgesprochen, indem er Das, was allein durch jene Formen möglich ist, von den Ideen verneint, nämlich Vielheit des Gleichartigen, Entstehen und Vergehen. Zum Ueberfluß jedoch will ich jene merkwürdige und wichtige Uebereinstimmung noch durch ein Beispiel anschaulich machen. Es stehe ein Thier vor uns, in voller Lebensthätigkeit. Platon wird sagen: „Dieses Thier hat keine wahrhafte Existenz, sondern nur eine scheinbare, ein beständiges Werden, ein relatives Daseyn, welches ebenso wohl ein Nichtseyn, als ein Seyn heißen kann. Wahrhaft seiend ist allein die Idee, die sich in jenem Thier abbildet, oder das Thier an sich selbst (αυτο το θηριον), welches von nichts abhängig, sondern an und für sich ist (καθ' ἑαυτο, αει ὡς αυτως), nicht geworden, nicht endend, sondern immer auf gleiche Weise (αει ον, και μηδεποτε ουτε γιγνομενον, ουτε απολλυμενον). Sofern wir nun in diesem Thiere seine Idee erkennen, ist es ganz einerlei und ohne Bedeutung, ob wir dies Thier jetzt vor uns haben, oder seinen vor tausend Jahren lebenden Vorfahr, ferner auch ob es hier oder in einem fernen Lande ist, ob es in dieser oder jener Weise, Stellung, Handlung sich darbietet, ob es endlich dieses, oder irgend ein anderes Individuum seiner Art ist: dieses Alles ist nichtig und geht nur die Erscheinung an: die Idee des Thieres allein hat wahrhaftes Seyn und ist Gegenstand wirklicher Erkenntniß." — So Platon. Kant würde etwan sagen: „Dieses Thier ist eine Erscheinung in Zeit, Raum und Kausalität, welche sämmtlich die in unserm Erkenntnißvermögen liegenden Bedingungen a priori der Möglichkeit der Erfahrung sind, nicht Bestimmungen des Dinges an sich. Daher ist dieses Thier, wie wir es zu dieser bestimmten Zeit, an diesem gegebenen Ort, als ein im Zusammenhang der Erfahrung, d. h. an der Kette von Ursachen und Wirkungen, gewordenes und ebenso nothwendig vergängliches Individuum wahrnehmen, kein Ding an sich, sondern eine nur in Beziehung auf unsere Erkenntniß gültige Erscheinung. Um es nach dem, was es an sich seyn mag, folglich unabhängig von allen in der Zeit, dem Raum und der Kausalität liegenden Bestimmungen zu erkennen, wäre eine andere Erkenntnißweise, als die uns allein mögliche, durch Sinne und Verstand, erfordert."

Um Kants Ausdruck dem Platonischen noch näher zu bringen, könnte man auch sagen: Zeit, Raum und Kausalität sind diejenige

Einrichtung unſeres Intellekts, vermöge deren das eigentlich allein vorhandene eine Weſen jeglicher Art ſich uns darſtellt als eine Vielheit gleichartiger, ſtets von Neuem entſtehender und vergehender Weſen, in endloſer Succeſſion. Die Auffaſſung der Dinge mittelſt und gemäß beſagter Einrichtung iſt die immanente; diejenige hingegen, die des Bewandniſſes, welches es damit hat, ſich bewußt wird, iſt die transſcendentale. Dieſe empfängt man in abstracto durch die Kritik der reinen Vernunft: aber ausnahmsweiſe kann ſie ſich auch intuitiv einſtellen. Dieſes Letztere iſt mein Zuſatz, welchen ich eben durch gegenwärtiges dritte Buch zu erläutern bemüht bin.

Hätte man jemals Kants Lehre, hätte man ſeit Kant den Platon eigentlich verſtanden und gefaßt, hätte man treu und ernſt dem innern Sinn und Gehalt der Lehren beider großer Meiſter nachgedacht, ſtatt mit den Kunſtausdrücken des einen um ſich zu werfen und den Stil des andern zu parodiren; es hätte nicht fehlen können, daß man längſt gefunden hätte, wie ſehr die beiden großen Weiſen übereinſtimmen und die reine Bedeutung, der Zielpunkt beider Lehren, durchaus derſelbe iſt. Nicht nur hätte man dann nicht den Platon beſtändig mit Leibnitz, auf welchem ſein Geiſt durchaus nicht ruhte, oder gar mit einem noch lebenden bekannten Herrn*) verglichen, als wollte man die Manen des großen Denkers der Vorzeit verſpotten; ſondern überhaupt wäre man alsdann viel weiter gekommen als man iſt, oder vielmehr man wäre nicht ſo ſchmachvoll weit zurückgeſchritten, wie man in dieſen letzten vierzig Jahren iſt: man hätte ſich nicht heute von dieſem, morgen von einem andern Windbeutel naſeführen laſſen und nicht das ſich ſo bedeutend ankündigende 19. Jahrhundert in Deutſchland mit philoſophiſchen Poſſenſpielen eröffnet, die man über Kants Grabe aufführte (wie die Alten bisweilen bei der Leichenfeier der Ihrigen), unter dem gerechten Spott anderer Nationen, da den ernſthaften und ſogar ſteifen Deutſchen Dergleichen am wenigſten kleidet. Aber ſo klein iſt das eigentliche Publikum ächter Philoſophen, daß ſelbſt die Schüler, die verſtehen, ihnen nur ſparſam von den Jahrhunderten gebracht werden. — Ειϲι δη ναρθηκοφοροι μεν πολλοι, βακχοι δε γε παυροι. (Thyrsigeri quidem multi, Bacchi vero pauci.) Η ατιμια φιλοϲοφια δια ταυτα προϲπεπτωκεν, ὁτι ου κατ' αξιαν αυτης ἁπτονται· ου γαρ νοθους εδει ἁπτεϲθαι, αλλα γνηϲιους. (Eam ob rem philosophia in infamiam incidit, quod non pro dignitate ipsam attingunt: neque enim a spuriis, sed a legitimis erat attrectanda.) Plat.

*) F. H. Jacobi.

Man ging den Worten nach, den Worten: „Vorſtellungen a priori, unabhängig von der Erfahrung bewußte Formen des Anſchauens und Denkens, Urbegriffe des reinen Verſtandes", u. ſ. w. — und fragte nun ob Platons Ideen, die ja auch Urbegriffe und ferner auch Erinnerungen aus einer dem Leben vorhergegangenen Anſchauung der wahrhaft ſeienden Dinge ſeyn ſollen, etwan das Selbe wären mit Kants Formen des Anſchauens und Denkens, die a priori in unſerm Bewußtſeyn liegen: dieſe zwei ganz heterogenen Lehren, die Kantiſche von den Formen, welche die Erkenntniß des Individuums auf die Erſcheinung beſchränken, und die Platoniſche von den Ideen, deren Erkenntniß eben jene Formen ausdrücklich verneint, — dieſe inſofern diametral entgegengeſetzten Lehren, da ſie in ihren Ausdrücken ſich ein wenig ähneln, verglich man aufmerkſam, berathſchlagte und ſtritt über ihre Einerleiheit, fand dann zuletzt, daß ſie doch nicht das Selbe wären, und ſchloß, daß Platons Ideenlehre und Kants Vernunftkritik gar keine Uebereinſtimmung hätten*). Aber genug davon.

§. 32.

In Folge unſerer bisherigen Betrachtungen iſt uns, bei aller innern Uebereinſtimmung zwiſchen Kant und Platon, und der Identität des Zieles, das beiden vorſchwebte, oder der Weltanſchauung, die ſie zum Philoſophiren aufregte und leitete, dennoch Idee und Ding an ſich nicht ſchlechthin Eines und daſſelbe: vielmehr iſt uns die Idee nur die unmittelbare und daher adäquate Objektität des Dinges an ſich, welches ſelbſt aber der

*) Man ſehe z. B. „Immanuel Kant, ein Denkmal von Fr. Bouterweck", S. 49, — und Buhles „Geſchichte der Philoſophie", Bd. 6, S. 802—815 u. 823.

Wille ist, der Wille, sofern er noch nicht objektivirt, noch nicht Vorstellung geworden ist. Denn das Ding an sich soll, eben nach Kant, von allen dem Erkennen als solchem anhängenden Formen frei seyn: und es ist nur (wie im Anhange gezeigt wird) ein Fehler Kants, daß er zu diesen Formen nicht, vor allen anderen, das Objekt-für-ein-Subjekt-seyn zählte, da eben dieses die erste und allgemeinste Form aller Erscheinung, d. i. Vorstellung, ist; daher er seinem Ding an sich das Objektseyn ausdrücklich hätte absprechen sollen, welches ihn vor jener großen, früh aufgedeckten Inkonsequenz bewahrt hätte. Die Platonische Idee hingegen ist nothwendig Objekt, ein Erkanntes, eine Vorstellung, und eben dadurch, aber auch nur dadurch, vom Ding an sich verschieden. Sie hat bloß die untergeordneten Formen der Erscheinung, welche alle wir unter dem Satz vom Grunde begreifen, abgelegt, oder vielmehr ist noch nicht in sie eingegangen; aber die erste und allgemeinste Form hat sie beibehalten, die der Vorstellung überhaupt, des Objektseyns für ein Subjekt. Die dieser untergeordneten Formen (deren allgemeiner Ausdruck der Satz vom Grunde ist) sind es, welche die Idee zu einzelnen und vergänglichen Individuen vervielfältigen, deren Zahl, in Beziehung auf die Idee völlig gleichgültig ist. Der Satz vom Grund ist also wieder die Form, in welche die Idee eingeht, indem sie in die Erkenntniß des Subjekts als Individuums fällt. Das einzelne, in Gemäßheit des Satzes vom Grunde erscheinende Ding ist also nur eine mittelbare Objektivation des Dinges an sich (welches der Wille ist), zwischen welchem und ihm noch die Idee steht, als die alleinige unmittelbare Objektität des Willens, indem sie keine andere dem Erkennen als solchem eigene Form angenommen hat, als die der Vorstellung überhaupt, d. i. des Objektseyns für ein Subjekt. Daher ist auch sie allein die möglichst adäquate Objektität des Willens oder Dinges an sich, ja selbst das ganze Ding an sich, nur unter der Form der Vorstellung: und hierin liegt der Grund der großen Uebereinstimmung zwischen Platon und Kant, obgleich, der größten Strenge nach Das, wovon beide reden, nicht das Selbe ist. Die einzelnen Dinge aber sind keine ganz adäquate Objektität des Willens, sondern diese ist hier schon getrübt durch jene Formen, deren gemeinschaftlicher Ausdruck der Satz vom Grunde ist, welche aber

Bedingung der Erkenntniß sind, wie sie dem Individuo als solchem möglich ist. — Wir würden in der That, wenn es erlaubt ist, aus einer unmöglichen Voraussetzung zu folgern, gar nicht mehr einzelne Dinge, noch Begebenheiten, noch Wechsel, noch Vielheit erkennen, sondern nur Ideen, nur die Stufenleiter der Objektivation jenes einen Willens, des wahren Dinges an sich, in reiner ungetrübter Erkenntniß auffassen, und folglich würde unsere Welt ein Nunc stans seyn; wenn wir nicht, als Subjekt des Erkennens, zugleich Individuen wären, d. h. unsere Anschauung nicht vermittelt wäre durch einen Leib, von dessen Affektionen sie ausgeht, und welcher selbst nur konkretes Wollen, Objektität des Willens, also Objekt unter Objekten ist und als solches, so wie er in das erkennende Bewußtseyn kommt, dieses nur in den Formen des Satzes vom Grunde kann, folglich die Zeit und alle anderen Formen, die jener Satz ausdrückt, schon voraussetzt und dadurch einführt. Die Zeit ist bloß die vertheilte und zerstückelte Ansicht, welche ein individuelles Wesen von den Ideen hat, die außer der Zeit, mithin ewig sind: daher sagt Platon, die Zeit sei das bewegte Bild der Ewigkeit: αιωνος εικων κινητη ὁ χρονος*).

§. 33.

Da wir nun also als Individuen keine andere Erkenntniß haben, als die dem Satz vom Grunde unterworfen ist, diese Form aber die Erkenntniß der Ideen ausschließt; so ist gewiß, daß wenn es möglich ist, daß wir uns von der Erkenntniß einzelner Dinge zu der der Ideen erheben, solches nur geschehen kann dadurch, daß im Subjekt eine Veränderung vorgeht, welche jenem großen Wechsel der ganzen Art des Objekts entsprechend und analog ist, und vermöge welcher das Subjekt, sofern es eine Idee erkennt, nicht mehr Individuum ist.

Es ist uns aus dem vorigen Buch erinnerlich, daß das Erkennen überhaupt selbst zur Objektivation des Willens auf ihren höheren Stufen gehört, und die Sensibilität, Nerven, Gehirn, eben nur, wie andere Theile des organischen Wesens, Ausdruck

*) Hiezu Kap. 29 des zweiten Bandes.

des Willens in diesem Grade seiner Objektität sind und daher die durch sie entstehende Vorstellung auch ebenso zu seinem Dienste bestimmt ist, als ein Mittel (μηχανη) zur Erreichung seiner jetzt komplicirteren (πολυτελεστερα) Zwecke, zur Erhaltung eines vielfache Bedürfnisse habenden Wesens. Ursprünglich also und ihrem Wesen nach ist die Erkenntniß dem Willen durchaus dienstbar, und wie das unmittelbare Objekt, welches mittelst Anwendung des Gesetzes der Kausalität ihr Ausgangspunkt wird, nur objektivirter Wille ist, so bleibt auch alle dem Satze vom Grunde nachgehende Erkenntniß in einer näheren oder entfernteren Beziehung zum Willen. Denn das Individuum findet seinen Leib als ein Objekt unter Objekten, zu denen allen derselbe mannigfaltige Verhältnisse und Beziehungen nach dem Satz vom Grunde hat, deren Betrachtung also immer, auf näherem oder fernerem Wege, zu seinem Leibe, also zu seinem Willen, zurückführt. Da es der Satz vom Grunde ist, der die Objekte in diese Beziehung zum Leibe und dadurch zum Willen stellt; so wird die diesem dienende Erkenntniß auch einzig bestrebt seyn, von den Objekten eben die durch den Satz vom Grunde gesetzten Verhältnisse kennen zu lernen, also ihren mannigfaltigen Beziehungen in Raum, Zeit und Kausalität nachgehen. Denn nur durch diese ist das Objekt dem Individuo *interessant*, d. h. hat ein Verhältniß zum Willen. Daher erkennt denn auch die dem Willen dienende Erkenntniß von den Objekten eigentlich nichts weiter, als ihre Relationen, erkennt die Objekte nur, sofern sie zu dieser Zeit, an diesem Ort, unter diesen Umständen, aus diesen Ursachen, mit diesen Wirkungen dasind, mit Einem Wort, als einzelne Dinge: und höbe man alle diese Relationen auf, so wären ihr auch die Objekte verschwunden, eben weil sie übrigens nichts an ihnen erkannte. — Wir dürfen auch nicht verhehlen, daß Das, was die Wissenschaften an den Dingen betrachten, im Wesentlichen gleichfalls nichts Anderes als alles Jenes ist, nämlich ihre Relationen, die Verhältnisse der Zeit, des Raumes, die Ursachen natürlicher Veränderungen, die Vergleichung der Gestalten, Motive der Begebenheiten, also lauter Relationen. Was sie von der gemeinen Erkenntniß unterscheidet, ist bloß ihre Form, das Systematische, die Erleichterung der Erkenntniß durch Zusammenfassung alles Einzelnen, mittelst Unterordnung der Begriffe, ins Allgemeine,

und dadurch erlangte Vollständigkeit derselben. Alle Relation hat selbst nur ein relatives Daseyn: z. B. alles Seyn in der Zeit ist auch wieder ein Nichtseyn: denn die Zeit ist eben nur dasjenige, wodurch dem selben Dinge entgegengesetzte Bestimmungen zukommen können: daher ist jede Erscheinung in der Zeit eben auch wieder nicht: denn was ihren Anfang von ihrem Ende trennt, ist eben nur Zeit, ein wesentlich Hinschwindendes, Bestandloses und Relatives, hier Dauer genannt. Die Zeit ist aber die allgemeinste Form aller Objekte der im Dienste des Willens stehenden Erkenntniß und der Urtypus der übrigen Formen derselben.

Dem Dienste des Willens bleibt nun die Erkenntniß in der Regel immer unterworfen, wie sie ja zu diesem Dienste hervorgegangen, ja dem Willen gleichsam so entsprossen ist, wie der Kopf dem Rumpf. Bei den Thieren ist diese Dienstbarkeit der Erkenntniß unter dem Willen gar nie aufzuheben. Bei den Menschen tritt solche Aufhebung nur als Ausnahme ein, wie wir sogleich näher betrachten werden. Dieser Unterschied zwischen Mensch und Thier ist äußerlich ausgedrückt durch die Verschiedenheit des Verhältnisses des Kopfes zum Rumpf. Bei den unteren Thieren sind beide noch ganz verwachsen: bei allen ist der Kopf zur Erde gerichtet, wo die Objekte des Willens liegen: selbst bei den oberen sind Kopf und Rumpf noch viel mehr Eines, als beim Menschen, dessen Haupt dem Leibe frei aufgesetzt erscheint, nur von ihm getragen, nicht ihm dienend. Diesen menschlichen Vorzug stellt im höchsten Grade der Apoll von Belvedere dar: das weitumherblickende Haupt des Musengottes steht so frei auf den Schultern, daß es dem Leibe ganz entwunden, der Sorge für ihn nicht mehr unterthan erscheint.

§. 34.

Der, wie gesagt, mögliche, aber nur als Ausnahme zu betrachtende Uebergang von der gemeinen Erkenntniß einzelner Dinge zur Erkenntniß der Idee geschieht plötzlich, indem die Erkenntniß sich vom Dienste des Willens losreißt, eben dadurch das Subjekt aufhört ein bloß individuelles zu seyn und jetzt reines, willenloses Subjekt der Erkenntniß ist, welches nicht mehr, dem Satze

vom Grunde gemäß, den Relationen nachgeht; sondern in fester Kontemplation des dargebotenen Objekts, außer seinem Zusammenhange mit irgend andern, ruht und darin aufgeht.

Dieses bedarf, um deutlich zu werden, nothwendig einer ausführlichen Auseinandersetzung, über deren Befremdendes man sich einstweilen hinauszusetzen hat, bis es, nach Zusammenfassung des ganzen in dieser Schrift mitzutheilenden Gedankens, von selbst verschwunden ist.

Wenn man, durch die Kraft des Geistes gehoben, die gewöhnliche Betrachtungsart der Dinge fahren läßt, aufhört, nur ihren Relationen zu einander, deren letztes Ziel immer die Relation zum eigenen Willen ist, am Leitfaden der Gestaltungen des Satzes vom Grunde, nachzugehen, also nicht mehr das Wo, das Wann, das Warum und das Wozu an den Dingen betrachtet; sondern einzig und allein das Was; auch nicht das abstrakte Denken, die Begriffe der Vernunft, das Bewußtseyn einnehmen läßt; sondern, statt alles diesen, die ganze Macht seines Geistes der Anschauung hingiebt, sich ganz in diese versenkt und das ganze Bewußtseyn ausfüllen läßt durch die ruhige Kontemplation des gerade gegenwärtigen natürlichen Gegenstandes, sei es eine Landschaft, ein Baum, ein Fels, ein Gebäude oder was auch immer; indem man, nach einer sinnvollen Deutschen Redensart, sich gänzlich in diesen Gegenstand verliert, d. h. eben sein Individuum, seinen Willen, vergißt und nur noch als reines Subjekt, als klarer Spiegel des Objekts bestehend bleibt; so daß es ist, als ob der Gegenstand allein da wäre, ohne Jemanden, der ihn wahrnimmt, und man also nicht mehr den Anschauenden von der Anschauung trennen kann, sondern beide Eines geworden sind, indem das ganze Bewußtseyn von einem einzigen anschaulichen Bilde gänzlich gefüllt und eingenommen ist; wenn also solchermaaßen das Objekt aus aller Relation zu etwas außer ihm, das Subjekt aus aller Relation zum Willen getreten ist: dann ist, was also erkannt wird, nicht mehr das einzelne Ding als solches; sondern es ist die Idee, die ewige Form, die unmittelbare Objektität des Willens auf dieser Stufe: und eben dadurch ist zugleich der in dieser Anschauung Begriffene nicht mehr Individuum: denn das Individuum hat sich eben in solche Anschauung verloren: sondern er ist reines, willenloses, schmerzloses, zeitloses

Subjekt der Erkenntniß. Dieses für sich jetzt so Auffallende, (von dem ich sehr wohl weiß, daß es den von Thomas Paine herrührenden Ausspruch, du sublime au ridicule il n'y a qu'un pas, bestätigt) wird durch das Folgende nach und nach deutlicher und weniger befremdend werden. Es war es auch, was dem Spinoza vorschwebte, als er niederschrieb: mens aeterna est, quatenus res sub aeternitatis specie concipit (Eth. V, pr. 31, schol.)*). In solcher Kontemplation nun wird mit Einem Schlage das einzelne Ding zur Idee seiner Gattung und das anschauende Individuum zum reinen Subjekt des Erkennens. Das Individuum als solches erkennt nur einzelne Dinge; das reine Subjekt des Erkennens nur Ideen. Denn das Individuum ist das Subjekt des Erkennens in seiner Beziehung auf eine bestimmte einzelne Erscheinung des Willens, und dieser dienstbar. Diese einzelne Willenserscheinung ist als solche dem Satz vom Grunde, in allen seinen Gestaltungen, unterworfen: alle auf dasselbe sich beziehende Erkenntniß folgt daher auch dem Satz vom Grunde, und zum Behuf des Willens taugt auch keine andere als diese, welche immer nur Relationen zum Objekt hat. Das erkennende Individuum als solches und das von ihm erkannte einzelne Ding sind immer irgendwo, irgendwann und Glieder in der Kette der Ursachen und Wirkungen. Das reine Subjekt der Erkenntniß und sein Korrelat, die Idee, sind aus allen jenen Formen des Satzes vom Grunde herausgetreten: die Zeit, der Ort, das Individuum, welches erkennt, und das Individuum, welches erkannt wird, haben für sie keine Bedeutung. Allererst indem auf die beschriebene Weise ein erkennendes Individuum sich zum reinen Subjekt des Erkennens und eben damit das betrachtete Objekt zur Idee erhebt, tritt die Welt als Vorstellung gänzlich und rein hervor, und geschieht die vollkommene Objektivation des Willens, da allein die Idee seine adäquate Objektität ist. Diese schließt Objekt und Subjekt auf gleiche Weise in sich, da solche

*) Auch empfehle ich was er ebendaselbst L. II, prop. 40, schol. 2, imgleichen L. V, prop. 25 bis 38, über die cognitio tertii generis, sive intuitiva sagt, zur Erläuterung der hier in Rede stehenden Erkenntnißweise nachzulesen, und zwar ganz besonders prop. 29, schol.; prop. 36, schol. und prop. 38 demonstr. et schol.

ihre einzige Form sind: in ihr halten sich aber beide ganz das Gleichgewicht: und wie das Objekt auch hier nichts als die Vorstellung des Subjekts ist, so ist auch das Subjekt, indem es im angeschauten Gegenstand ganz aufgeht, dieser Gegenstand selbst geworden, indem das ganze Bewußtseyn nichts mehr ist, als dessen deutlichstes Bild. Dieses Bewußtseyn eben, indem man sämmtliche Ideen, oder Stufen der Objektität des Willens, der Reihe nach, durch dasselbe durchgehend sich denkt, macht eigentlich die ganze Welt als Vorstellung aus. Die einzelnen Dinge aller Zeiten und Räume sind nichts, als die durch den Satz vom Grund (die Form der Erkenntniß der Individuen als solcher) vervielfältigten und dadurch in ihrer reinen Objektität getrübten Ideen. Wie, indem die Idee hervortritt, in ihr Subjekt und Objekt nicht mehr zu unterscheiden sind, weil erst indem sie sich gegenseitig vollkommen erfüllen und durchdringen, die Idee, die adäquate Objektität des Willens, die eigentliche Welt als Vorstellung, ersteht: ebenso sind auch das dabei erkennende und das erkannte Individuum, als Dinge an sich, nicht unterschieden. Denn sehen wir von jener eigentlichen Welt als Vorstellung gänzlich ab, so bleibt nichts übrig, denn die Welt als Wille. Der Wille ist das An-sich der Idee, die ihn vollkommen objektivirt; er auch ist das An-sich des einzelnen Dinges und des dasselbe erkennenden Individuums, die ihn unvollkommen objektiviren. Als Wille, außer der Vorstellung und allen ihren Formen, ist er einer und derselbe im kontemplirten Objekt und im Individuo, welches sich an dieser Kontemplation emporschwingend als reines Subjekt seiner bewußt wird: jene beiden sind daher an sich nicht unterschieden: denn an sich sind sie der Wille, der hier sich selbst erkennt, und nur als die Art und Weise wie ihm diese Erkenntniß wird, d. h. nur in der Erscheinung, ist, vermöge ihrer Form, des Satzes vom Grund, Vielheit und Verschiedenheit. So wenig ich ohne das Objekt, ohne die Vorstellung, erkennendes Subjekt bin, sondern bloßer blinder Wille; ebenso wenig ist ohne mich, als Subjekt des Erkennens, das erkannte Ding Objekt, sondern bloßer Wille, blinder Drang. Dieser Wille ist an sich, d. h. außer der Vorstellung, mit dem meinigen Einer und derselbe: nur in der Welt als Vorstellung, deren Form allemal wenigstens Subjekt und Objekt ist, treten

wir aus einander als erkanntes und erkennendes Individuum. Sobald das Erkennen, die Welt als Vorstellung, aufgehoben ist, bleibt überhaupt nichts übrig, als bloßer Wille, blinder Drang. Daß er Objektität erhalte, zur Vorstellung werde, setzt, mit Einem Schlage, sowohl Subjekt als Objekt: daß aber diese Objektität rein, vollkommen, adäquate Objektität des Willens sei, setzt das Objekt als Idee, frei von den Formen des Satzes vom Grunde, und das Subjekt als reines Subjekt der Erkenntniß, frei von Individualität und Dienstbarkeit dem Willen.

Wer nun besagtermaaßen sich in die Anschauung der Natur so weit vertieft und verloren hat, daß er nur noch als rein erkennendes Subjekt da ist, wird eben dadurch unmittelbar inne, daß er als solches die Bedingung, also der Träger, der Welt und alles objektiven Daseyns ist, da dieses nunmehr als von dem seinigen abhängig sich darstellt. Er zieht also die Natur in sich hinein, so daß er sie nur noch als ein Accidenz seines Wesens empfindet. In diesem Sinne sagt Byron:

> Are not the mountains, waves and skies, a part
> Of me and of my soul, as I of them? *)

Wie aber sollte, wer dieses fühlt, sich selbst, im Gegensatz der unvergänglichen Natur, für absolut vergänglich halten? Ihn wird vielmehr das Bewußtseyn dessen ergreifen, was der Upanischad des Veda ausspricht: Hae omnes creaturae in totum ego sum, et praeter me aliud ens non est. (Oupnekhat, I, 122.)**)

§. 35.

Um eine tiefere Einsicht in das Wesen der Welt zu erlangen, ist unumgänglich nöthig, daß man unterscheiden lerne den Willen als Ding an sich von seiner adäquaten Objektität, sodann die verschiedenen Stufen, auf welchen diese deutlicher und vollendeter hervortritt, d. i. die Ideen selbst, von der bloßen Erscheinung der Ideen in den Gestaltungen des Satzes vom Grunde, der befangenen Erkenntnißweise der Individuen. Dann wird man

*) Sind Berge, Wellen, Himmel, nicht ein Theil
Von mir und meiner Seele, ich von ihnen?

**) Hiezu Kap. 30 des zweiten Bandes.

dem Platon beistimmen, wenn er nur den Ideen eigentliches Seyn beilegt, hingegen den Dingen in Raum und Zeit, dieser für das Individuum realen Welt, nur eine scheinbare, traumartige Existenz zuerkennt. Dann wird man einsehen, wie die eine und selbe Idee sich in so vielen Erscheinungen offenbart und den erkennenden Individuen ihr Wesen nur stückweise, eine Seite nach der andern, darbietet. Man wird dann auch die Idee selbst unterscheiden von der Art und Weise wie ihre Erscheinung in die Beobachtung des Individuums fällt, jene für wesentlich, diese für unwesentlich erkennen. Wir wollen dieses im Geringsten und dann im Größten beispielsweise betrachten. — Wann die Wolken ziehen, sind die Figuren, welche sie bilden, ihnen nicht wesentlich, sind für sie gleichgültig: aber daß sie als elastischer Dunst, vom Stoß des Windes zusammengepreßt, weggetrieben, ausgedehnt, zerrissen werden; dies ist ihre Natur, ist das Wesen der Kräfte, die sich in ihnen objektiviren, ist die Idee: nur für den individuellen Beobachter sind die jedesmaligen Figuren. — Dem Bach, der über Steine abwärts rollt, sind die Strudel, Wellen, Schaumgebilde, die er sehen läßt, gleichgültig und unwesentlich: daß er der Schwere folgt, sich als unelastische, gänzlich verschiebbare, formlose, durchsichtige Flüssigkeit verhält; dies ist sein Wesen, dies ist, *wenn anschaulich* erkannt, die Idee: nur für uns, solange wir als Individuen erkennen, sind jene Gebilde. — Das Eis an der Fensterscheibe schießt an nach den Gesetzen der Krystallisation, die das Wesen der hier hervortretenden Naturkraft offenbaren, die Idee darstellen; aber die Bäume und Blumen, die es dabei bildet, sind unwesentlich und nur für uns da. — Was in Wolken, Bach und Krystall erscheint, ist der schwächste Nachhall jenes Willens, der vollendeter in der Pflanze, noch vollendeter im Thier, am vollendetesten im Menschen hervortritt. Aber nur das *Wesentliche* aller jener Stufen seiner Objektivation macht die *Idee* aus: hingegen die Entfaltung dieser, indem sie in den Gestaltungen des Satzes vom Grunde auseinandergezogen wird zu mannigfaltigen und vielseitigen Erscheinungen; dieses ist der Idee unwesentlich, liegt bloß in der Erkenntnißweise des Individuums und hat auch nur für dieses Realität. Das Selbe nun gilt nothwendig auch von der Entfaltung derjenigen Idee, welche die vollendetste Objektität des Willens ist: folglich ist die

Geschichte des Menschengeschlechts, das Gedränge der Begebenheiten, der Wechsel der Zeiten, die vielgestalteten Formen des menschlichen Lebens in verschiedenen Ländern und Jahrhunderten, dieses Alles ist nur die zufällige Form der Erscheinung der Idee, gehört nicht dieser selbst, in der allein die adäquate Objektität des Willens liegt, sondern nur der Erscheinung an, die in die Erkenntniß des Individuums fällt, und ist der Idee selbst so fremd, unwesentlich und gleichgültig, wie den Wolken die Figuren, die sie darstellen, dem Bach die Gestalt seiner Strudel und Schaumgebilde, dem Eise seine Bäume und Blumen.

Wer dieses wohl gefaßt hat und den Willen von der Idee, und diese von ihrer Erscheinung zu unterscheiden weiß, dem werden die Weltbegebenheiten nur noch sofern sie die Buchstaben sind, aus denen die Idee des Menschen sich lesen läßt, Bedeutung haben, nicht aber an und für sich. Er wird nicht mit den Leuten glauben, daß die Zeit etwas wirklich Neues und Bedeutsames hervorbringe, daß durch sie oder in ihr etwas schlechthin Reales zum Daseyn gelange, oder gar sie selbst als ein Ganzes Anfang und Ende, Plan und Entwickelung habe, und etwan zum letzten Ziel die höchste Vervollkommnung (nach ihren Begriffen) des letzten, dreißig Jahre lebenden Geschlechts. Daher wird er so wenig mit Homer einen ganzen Olymp voll Götter zur Lenkung jener Zeitbegebenheiten bestellen, als mit Ossian die Figuren der Wolken für individuelle Wesen halten, da, wie gesagt, Beides, in Bezug auf die darin erscheinende Idee, gleich viel Bedeutung hat. In den mannigfaltigen Gestalten des Menschenlebens und dem unaufhörlichen Wechsel der Begebenheiten wird er als das Bleibende und Wesentliche nur die Idee betrachten, in welcher der Wille zum Leben seine vollkommenste Objektität hat, und welche ihre verschiedenen Seiten zeigt in den Eigenschaften, Leidenschaften, Irrthümern und Vorzügen des Menschengeschlechts, in Eigennutz, Haß, Liebe, Furcht, Kühnheit, Leichtsinn, Stumpfheit, Schlauheit, Witz, Genie u. s. w., welche alle, zu tausendfältigen Gestalten (Individuen) zusammenlaufend und gerinnend, fortwährend die große und die kleine Weltgeschichte aufführen, wobei es an sich gleichviel ist, ob, was sie in Bewegung setzt, Nüsse oder Kronen sind. Er wird endlich finden, daß es in der Welt ist, wie in den Dramen des Gozzi, in welchen allen

immer die selben Personen auftreten, mit gleicher Absicht und gleichem Schicksal: die Motive und Begebenheiten freilich sind in jedem Stücke andere; aber der Geist der Begebenheiten ist der selbe: die Personen des einen Stücks wissen auch nichts von den Vorgängen im andern, in welchem doch sie selbst agirten: daher ist, nach allen Erfahrungen der früheren Stücke, doch Pantalone nicht behender oder freigebiger, Tartaglia nicht gewissenhafter, Brighella nicht beherzter und Kolombine nicht sittsamer geworden. —

Gesetzt es würde uns einmal ein deutlicher Blick in das Reich der Möglichkeit und über alle Ketten der Ursachen und Wirkungen gestattet, es träte der Erdgeist hervor und zeigte uns in einem Bilde die vortrefflichsten Individuen, Welterleuchter und Helden, die der Zufall vor der Zeit ihrer Wirksamkeit zerstört hat, — dann die großen Begebenheiten, welche die Weltgeschichte geändert und Perioden der höchsten Kultur und Aufklärung herbeigeführt haben würden, die aber das blindeste Ungefähr, der unbedeutendeste Zufall, bei ihrer Entstehung hemmte, endlich die herrlichen Kräfte großer Individuen, welche ganze Weltalter befruchtet haben würden, die sie aber, durch Irrthum oder Leidenschaft verleitet, oder durch Nothwendigkeit gezwungen, an unwürdigen und unfruchtbaren Gegenständen nutzlos verschwendeten, oder gar spielend vergeudeten: — sähen wir das Alles, wir würden schaudern und wehklagen über die verlorenen Schätze ganzer Weltalter. Aber der Erdgeist würde lächeln und sagen: „Die Quelle, aus der die Individuen und ihre Kräfte fließen, ist unerschöpflich und unendlich wie Zeit und Raum: denn jene sind, eben wie diese Formen aller Erscheinung, doch auch nur Erscheinung, Sichtbarkeit des Willens. Jene unendliche Quelle kann kein endliches Maaß erschöpfen: daher steht jeder im Keime erstickten Begebenheit, oder Werk, zur Wiederkehr noch immer die unverminderte Unendlichkeit offen. In dieser Welt der Erscheinung ist so wenig wahrer Verlust, als wahrer Gewinn möglich. Der Wille allein ist: er, das Ding an sich, er, die Quelle aller jener Erscheinungen. Seine Selbsterkenntniß und darauf sich entscheidende Bejahung oder Verneinung ist die einzige Begebenheit an sich." —*)

*) Dieser letzte Satz kann ohne Bekanntschaft mit dem folgenden Buch nicht verstanden werden.

§. 36.

Dem Faden der Begebenheiten geht die Geschichte nach: sie ist pragmatisch, sofern sie dieselben nach dem Gesetze der Motivation ableitet, welches Gesetz den erscheinenden Willen da bestimmt, wo er von der Erkenntniß beleuchtet ist. Auf den niedrigeren Stufen seiner Objektität, wo er noch ohne Erkenntniß wirkt, betrachtet die Gesetze der Veränderungen seiner Erscheinungen die Naturwissenschaft als Aetiologie, und das Bleibende an ihnen als Morphologie, welche ihr fast unendliches Thema sich durch Hülfe der Begriffe erleichtert, das Allgemeine zusammenfassend, um das Besondere daraus abzuleiten. Endlich die bloßen Formen, in welchen, für die Erkenntniß des Subjekts als Individuums, die Ideen zur Vielheit auseinandergezogen erscheinen, also Zeit und Raum, betrachtet die Mathematik. Diese alle, deren gemeinsamer Name Wissenschaft ist, gehen also dem Satz vom Grunde in seinen verschiedenen Gestaltungen nach, und ihr Thema bleibt die Erscheinung, deren Gesetze, Zusammenhang und daraus entstehende Verhältnisse. — Welche Erkenntnißart nun aber betrachtet jenes außer und unabhängig von aller Relation bestehende, allein eigentlich Wesentliche der Welt, den wahren Gehalt ihrer Erscheinungen, das keinem Wechsel Unterworfene und daher für alle Zeit mit gleicher Wahrheit Erkannte, mit Einem Wort, die Ideen, welche die unmittelbare und adäquate Objektität des Dinges an sich, des Willens, sind? — Es ist die Kunst, das Werk des Genius. Sie wiederholt die durch reine Kontemplation aufgefaßten ewigen Ideen, das Wesentliche und Bleibende aller Erscheinungen der Welt, und je nachdem der Stoff ist, in welchem sie wiederholt, ist sie bildende Kunst, Poesie oder Musik. Ihr einziger Ursprung ist die Erkenntniß der Ideen; ihr einziges Ziel Mittheilung dieser Erkenntniß. — Während die Wissenschaft, dem rast- und bestandlosen Strom vierfach gestalteter Gründe und Folgen nachgehend, bei jedem erreichten Ziel immer wieder weiter gewiesen wird und nie ein letztes Ziel, noch völlige Befriedigung finden kann, so wenig als man durch Laufen den Punkt er-

reicht, wo die Wolken den Horizont berühren; so ist dagegen die Kunst überall am Ziel. Denn sie reißt das Objekt ihrer Kontemplation heraus aus dem Strome des Weltlaufs und hat es isolirt vor sich: und dieses Einzelne, was in jenem Strom ein verschwindend kleiner Theil war, wird ihr ein Repräsentant des Ganzen, ein Aequivalent des in Raum und Zeit unendlich Vielen: sie bleibt daher bei diesem Einzelnen stehen: das Rad der Zeit hält sie an: die Relationen verschwinden ihr: nur das Wesentliche, die Idee, ist ihr Objekt. — Wir können sie daher geradezu bezeichnen als die Betrachtungsart der Dinge unabhängig vom Satze des Grundes, im Gegensatz der gerade diesem nachgehenden Betrachtung, welche der Weg der Erfahrung und Wissenschaft ist. Diese letztere Art der Betrachtung ist einer unendlichen, horizontal laufenden Linie zu vergleichen; die erstere aber der sie in jedem beliebigen Punkte schneidenden senkrechten. Die dem Satz vom Grunde nachgehende ist die vernünftige Betrachtungsart, welche im praktischen Leben, wie in der Wissenschaft, allein gilt und hilft: die vom Inhalt jenes Satzes wegsehende ist die geniale Betrachtungsart, welche in der Kunst allein gilt und hilft. Die erstere ist die Betrachtungsart des Aristoteles; die zweite ist im Ganzen die des Platon. Die erstere gleicht dem gewaltigen Sturm, der ohne Anfang und Ziel dahinfährt, Alles beugt, bewegt, mit sich fortreißt; die zweite dem ruhigen Sonnenstrahl, der den Weg dieses Sturmes durchschneidet, von ihm ganz unbewegt. Die erstere gleicht den unzähligen, gewaltsam bewegten Tropfen des Wasserfalls, die stets wechselnd, keinen Augenblick rasten: die zweite dem auf diesem tobenden Gewühl stille ruhenden Regenbogen. — Nur durch die oben beschriebene, im Objekt ganz aufgehende, reine Kontemplation werden Ideen aufgefaßt, und das Wesen des Genius besteht eben in der überwiegenden Fähigkeit zu solcher Kontemplation: da nun diese ein gänzliches Vergessen der eigenen Person und ihrer Beziehungen verlangt; so ist Genialität nichts Anderes, als die vollkommenste Objektivität, d. h. objektive Richtung des Geistes, entgegengesetzt der subjektiven, auf die eigene Person, d. i. den Willen, gehenden. Demnach ist Genialität die Fähigkeit, sich rein anschauend zu verhalten, sich in die Anschauung zu verlieren und die Erkenntniß, welche ursprünglich nur zum Dienste des

Willens da ist, diesem Dienste zu entziehen, d. h. sein Interesse, sein Wollen, seine Zwecke, ganz aus den Augen zu lassen, sonach seiner Persönlichkeit sich auf eine Zeit völlig zu entäußern, um als rein erkennendes Subjekt, klares Weltauge, übrig zu bleiben: und dieses nicht auf Augenblicke; sondern so anhaltend und mit so viel Besonnenheit, als nöthig ist, um das Aufgefaßte durch überlegte Kunst zu wiederholen und „was in schwankender Erscheinung schwebt, zu befestigen in dauernden Gedanken". — Es ist als ob, damit der Genius in einem Individuo hervortrete, diesem ein Maaß der Erkenntnißkraft zugefallen seyn müsse, welches das zum Dienste eines individuellen Willens erforderliche weit übersteigt; welcher frei gewordene Ueberschuß der Erkenntniß, jetzt zum willensreinen Subjekt, zum hellen Spiegel des Wesens der Welt wird. — Daraus erklärt sich die Lebhaftigkeit bis zur Unruhe in genialen Individuen, indem die Gegenwart ihnen selten genügen kann, weil sie ihr Bewußtseyn nicht ausfüllt: dieses giebt ihnen jene rastlose Strebsamkeit, jenes unaufhörliche Suchen neuer und der Betrachtung würdiger Objekte, dann auch jenes fast nie befriedigte Verlangen nach ihnen ähnlichen, ihnen gewachsenen Wesen, denen sie sich mittheilen könnten; während der gewöhnliche Erdensohn, durch die gewöhnliche Gegenwart ganz ausgefüllt und befriedigt, in ihr aufgeht, und dann auch seines Gleichen überall findend, jene besondere Behaglichkeit im Alltagsleben hat, die dem Genius versagt ist. — Man hat als einen wesentlichen Bestandtheil der Genialität die Phantasie erkannt, ja, sie sogar bisweilen für mit jener identisch gehalten: ersteres mit Recht; letzteres mit Unrecht. Da die Objekte des Genius als solchen die ewigen Ideen, die beharrenden wesentlichen Formen der Welt und aller ihrer Erscheinungen sind, die Erkenntniß der Idee aber nothwendig anschaulich, nicht abstrakt ist; so würde die Erkenntniß des Genius beschränkt seyn auf die Ideen der seiner Person wirklich gegenwärtigen Objekte und abhängig von der Verkettung der Umstände, die ihm jene zuführten, wenn nicht die Phantasie seinen Horizont weit über die Wirklichkeit seiner persönlichen Erfahrung erweiterte und ihn in den Stand setzte, aus dem Wenigen, was in seine wirkliche Apperception gekommen, alles Uebrige zu konstruiren und so fast alle möglichen Lebensbilder an sich vorübergehen zu lassen. Zudem sind die wirklichen

Objekte fast immer nur sehr mangelhafte Exemplare der in ihnen sich darstellenden Idee: daher der Genius der Phantasie bedarf, um in den Dingen nicht Das zu sehen, was die Natur wirklich gebildet hat, sondern was sie zu bilden sich bemühte, aber, wegen des im vorigen Buche erwähnten Kampfes ihrer Formen unter einander, nicht zu Stande brachte. Wir werden hierauf unten, bei Betrachtung der Bildhauerei, zurückkommen. Die Phantasie also erweitert den Gesichtskreis des Genius über die seiner Person sich in der Wirklichkeit darbietenden Objekte, sowohl der Qualität, als der Quantität nach. Dieserwegen nun ist ungewöhnliche Stärke der Phantasie Begleiterin, ja Bedingung der Genialität. Nicht aber zeugt umgekehrt jene von dieser; vielmehr können selbst höchst ungeniale Menschen viel Phantasie haben. Denn wie man ein wirkliches Objekt auf zweierlei entgegengesetzte Weisen betrachten kann: rein objektiv, genial, die Idee desselben erfassend; oder gemein, bloß in seinen dem Satz vom Grund gemäßen Relationen zu anderen Objekten und zum eigenen Willen; so kann man auch eben so ein Phantasma auf beide Weisen anschauen: in der ersten Art betrachtet, ist es ein Mittel zur Erkenntniß der Idee, deren Mittheilung das Kunstwerk ist: im zweiten Fall wird das Phantasma verwendet, Luftschlösser zu bauen, die der Selbstsucht und der eigenen Laune zusagen, momentan täuschen und ergötzen; wobei von den so verknüpften Phantasmen eigentlich immer nur ihre Relationen erkannt werden. Der dieses Spiel Treibende ist ein Phantast: er wird leicht die Bilder, mit denen er sich einsam ergötzt, in die Wirklichkeit mischen und dadurch für diese untauglich werden: er wird die Gaukeleien seiner Phantasie vielleicht niederschreiben, wo sie die gewöhnlichen Romane aller Gattungen geben, die seines Gleichen und das große Publikum unterhalten, indem die Leser sich an die Stelle des Helden träumen und dann die Darstellung sehr „gemüthlich" finden.

Der gewöhnliche Mensch, diese Fabrikwaare der Natur, wie sie solche täglich zu Tausenden hervorbringt, ist, wie gesagt, einer in jedem Sinn völlig uninteressirten Betrachtung, welches die eigentliche Beschaulichkeit ist, wenigstens durchaus nicht anhaltend fähig: er kann seine Aufmerksamkeit auf die Dinge nur insofern richten, als sie irgend eine, wenn auch nur sehr mittelbare Beziehung

auf seinen Willen haben. Da in dieser Hinsicht, welche immer nur die Erkenntniß der Relationen erfordert, der abstrakte Begriff des Dinges hinlänglich und meistens selbst tauglicher ist; so weilt der gewöhnliche Mensch nicht lange bei der bloßen Anschauung, heftet daher seinen Blick nicht lange auf einen Gegenstand; sondern sucht bei Allem, was sich ihm darbietet, nur schnell den Begriff, unter den es zu bringen ist, wie der Träge den Stuhl sucht, und dann interessirt es ihn nicht weiter. Daher wird er so schnell mit Allem fertig, mit Kunstwerken, schönen Naturgegenständen und dem eigentlich überall bedeutsamen Anblick des Lebens in allen seinen Scenen. Er aber weilt nicht: nur seinen Weg im Leben sucht er, allenfalls auch Alles, was irgend einmal sein Weg werden könnte, also topographische Notizen im weitesten Sinn: mit der Betrachtung des Lebens selbst als solchen verliert er keine Zeit. Der Geniale dagegen, dessen Erkenntnißkraft, durch ihr Uebergewicht, sich dem Dienste seines Willens, auf einen Theil seiner Zeit, entzieht, verweilt bei der Betrachtung des Lebens selbst, strebt die Idee jedes Dinges zu erfassen, nicht dessen Relationen zu anderen Dingen: darüber vernachlässigt er häufig die Betrachtung seines eigenen Weges im Leben, und geht solchen daher meistens ungeschickt genug. Während dem gewöhnlichen Menschen sein Erkenntnißvermögen die Laterne ist, die seinen Weg beleuchtet, ist es dem Genialen die Sonne, welche die Welt offenbar macht. Diese so verschiedene Weise in das Leben hineinzusehen, wird bald sogar im Aeußern Beider sichtbar. Der Blick des Menschen, in welchem der Genius lebt und wirkt, zeichnet ihn leicht aus, indem er, lebhaft und fest zugleich, den Charakter der Beschaulichkeit, der Kontemplation trägt; wie wir an den Bildnissen der wenigen genialen Köpfe, welche die Natur unter den zahllosen Millionen dann und wann hervorgebracht hat, sehen können: hingegen wird im Blicke der Anderen, wenn er nicht, wie meistens, stumpf oder nüchtern ist, leicht der wahre Gegensatz der Kontemplation sichtbar, das Spähen. Demzufolge besteht der „geniale Ausdruck" eines Kopfes darin, daß ein entschiedenes Uebergewicht des Erkennens über das Wollen darin sichtbar ist, folglich auch ein Erkennen ohne alle Beziehung auf ein Wollen, d. i. ein reines Erkennen, sich darin ausdrückt. Hingegen ist bei Köpfen, wie sie in der Regel sind, der Ausdruck

des Wollens vorherrschend, und man sieht, daß das Erkennen immer erst auf Antrieb des Wollens in Thätigkeit geräth, also bloß auf Motive gerichtet ist.

Da die geniale Erkenntniß, oder Erkenntniß der Idee, diejenige ist, welche dem Satz vom Grunde nicht folgt, hingegen die, welche ihm folgt, im Leben Klugheit und Vernünftigkeit ertheilt und die Wissenschaften zu Stande bringt; so werden geniale Individuen mit den Mängeln behaftet seyn, welche die Vernachlässigung der letztern Erkenntnißweise nach sich zieht. Jedoch ist hiebei die Einschränkung zu merken, daß was ich in dieser Hinsicht anführen werde, sie nur trifft insofern und während sie in der genialen Erkenntnißweise wirklich begriffen sind, was keineswegs in jedem Augenblick ihres Lebens der Fall ist, da die große, wiewohl spontane Anspannung, welche zur willensfreien Auffassung der Ideen erfordert wird, nothwendig wieder nachläßt und große Zwischenräume hat, in welchen Jene, sowohl in Hinsicht auf Vorzüge als auf Mängel, den gewöhnlichen Menschen ziemlich gleich stehen. Man hat dieserhalb von jeher das Wirken des Genius als eine Inspiration, ja wie der Name selbst bezeichnet, als das Wirken eines vom Individuo selbst verschiedenen übermenschlichen Wesens angesehen, das nur periodisch jenes in Besitz nimmt. Die Abneigung genialer Individuen, die Aufmerksamkeit auf den Inhalt des Satzes vom Grunde zu richten, wird sich zuerst in Hinsicht auf den Grund des Seyns zeigen, als Abneigung gegen Mathematik, deren Betrachtung auf die allgemeinsten Formen der Erscheinung, Raum und Zeit, welche selbst nur Gestaltungen des Satzes vom Grunde sind, geht und daher ganz das Gegentheil derjenigen Betrachtung ist, die gerade nur den Inhalt der Erscheinung, die sich darin aussprechende Idee, aufsucht, von allen Relationen absehend. Außerdem wird noch die logische Behandlung der Mathematik dem Genius widerstehen, da diese, die eigentliche Einsicht verschließend, nicht befriedigt, sondern eine bloße Verkettung von Schlüssen, nach dem Satz des Erkennungsgrundes darbietend, von allen Geisteskräften am meisten das Gedächtniß in Anspruch nimmt, um nämlich immer alle die früheren Sätze, darauf man sich beruft, gegenwärtig zu haben. Auch hat die Erfahrung bestätigt, daß große Genien in der Kunst zur Mathematik keine Fähigkeit haben: nie war ein Mensch zugleich in beiden sehr ausgezeichnet. Alfieri erzählt, daß er sogar nie nur den vierten Lehrsatz des Eukleides begreifen gekonnt. Goethen ist der Mangel mathematischer Kenntniß zur Genüge vorgeworfen worden von den unverständigen Gegnern seiner Farbenlehre: freilich hier, wo es nicht auf Rechnen und Messen nach hypothetischen Datis, sondern auf unmittelbare Verstandeserkenntniß der Ursache und Wirkung ankam, war jener Vorwurf so ganz queer und am unrechten Ort, daß jene ihren totalen Mangel an Urtheilskraft dadurch eben so sehr, als durch ihre übrigen Midas-Aussprüche an den Tag gelegt haben. Daß noch heute, fast ein halbes Jahrhundert nach dem Erscheinen der Goethe'schen Farbenlehre, sogar in Deutschland, die Neutonischen Flausen ungestört im Besitz der Lehrstühle bleiben und man fortfährt, ganz ernsthaft von den sieben homogenen Lichtern und ihrer verschiedenen Brechbarkeit zu reden, — wird einst unter den großen intellektualen Charakterzügen der Menschheit überhaupt und der Deutschheit insbesondere aufgezählt werden. — Aus demselben oben angegebenen Grunde erklärt sich die eben so bekannte Thatsache, daß umgekehrt, ausgezeichnete Mathematiker wenig Empfänglichkeit für die Werke der schönen Kunst haben, was sich besonders naiv ausspricht in der bekannten Anekdote von jenem französischen Mathematiker, der nach Durchlesung der Iphigenia des Racine achselzuckend fragte: Qu'est-ce-que cela prouve? — Da ferner scharfe Auffassung der Beziehungen gemäß dem Gesetze der Kausalität und Motivation eigentlich die Klugheit ausmacht, die geniale Erkenntniß aber nicht auf die Relationen gerichtet ist; so wird ein Kluger, sofern und während er es ist, nicht genial, und ein Genialer, sofern und während er es ist, nicht klug seyn. — Endlich steht überhaupt die anschauliche Erkenntniß, in deren Gebiet die Idee durchaus liegt, der vernünftigen oder abstrakten, welche der Satz vom Grunde des Erkennens leitet, gerade entgegen. Auch findet man bekanntlich selten große Genialität mit vorherrschender Vernünftigkeit gepaart, vielmehr sind umgekehrt geniale Individuen oft heftigen Affekten und unvernünftigen Leidenschaften unterworfen. Der Grund hievon ist dennoch nicht Schwäche der Vernunft, sondern theils ungewöhnliche Energie der ganzen Willenserscheinung, die das geniale Individuum ist, und welche sich durch Heftigkeit aller Willensakte äußert, theils

Uebergewicht der anschauenden Erkenntniß durch Sinne und Verstand über die abstrakte, daher entschiedene Richtung auf das Anschauliche, dessen bei ihnen höchst energischer Eindruck die farblosen Begriffe so sehr überstrahlt, daß nicht mehr diese, sondern jener das Handeln leitet, welches eben dadurch unvernünftig wird: demnach ist der Eindruck der Gegenwart auf sie sehr mächtig, reißt sie hin zum Unüberlegten, zum Affekt, zur Leidenschaft. Daher auch, und überhaupt weil ihre Erkenntniß sich zum Theil dem Dienste des Willens entzogen hat, werden sie im Gespräche nicht sowohl an die Person denken, zu der, sondern mehr an die Sache, wovon sie reden, die ihnen lebhaft vorschwebt: daher werden sie für ihr Interesse zu objektiv urtheilen oder erzählen, nicht verschweigen, was klüger verschwiegen bliebe u. s. w. Daher endlich sind sie zu Monologen geneigt und können überhaupt mehrere Schwächen zeigen, die sich wirklich dem Wahnsinn nähern. Daß Genialität und Wahnsinn eine Seite haben, wo sie an einander gränzen, ja in einander übergehen, ist oft bemerkt und sogar die dichterische Begeisterung eine Art Wahnsinn genannt worden: amabilis insania nennt sie Horaz (Od. III, 4) und „holder Wahnsinn" Wieland im Eingang zum „Oberon". Selbst Aristoteles soll, nach Seneka's Anführung (de tranq. animi, 15, 16), gesagt haben: Nullum magnum ingenium sine mixtura dementiae fuit. Platon drückt es, im oben angeführten Mythos von der finstern Höhle (de Rep. 7), dadurch aus, daß er sagt: Diejenigen, welche außerhalb der Höhle das wahre Sonnenlicht und die wirklich seienden Dinge (die Ideen) geschaut haben, können nachmals in der Höhle, weil ihre Augen der Dunkelheit entwöhnt sind, nicht mehr sehen, die Schattenbilder da unten nicht mehr recht erkennen, und werden deshalb, bei ihren Mißgriffen, von den Anderen verspottet, die nie aus dieser Höhle und von diesen Schattenbildern fortkamen. Auch sagt er im Phädros (S. 317) geradezu, daß ohne einen gewissen Wahnsinn kein ächter Dichter seyn könne, ja (S. 327) daß Jeder, welcher in den vergänglichen Dingen die ewigen Ideen erkennt, als wahnsinnig erscheine. Auch Cicero führt an: Negat enim, sine furore, Democritus, quemquam poëtam magnum esse posse; quod idem dicit Plato (de divin. I, 37). Und endlich sagt Pope:

Great wits to madness sure are near allied,
And thin partitions do their bounds divide*).

Besonders lehrreich in dieser Hinsicht ist Goethe's „Torquato Tasso", in welchem er uns nicht nur das Leiden, das wesentliche Märtyrerthum des Genius als solchen, sondern auch dessen stetigen Uebergang zum Wahnsinn vor die Augen stellt. Endlich wird die Thatsache der unmittelbaren Berührung zwischen Genialität und Wahnsinn durch die Biographien sehr genialer Menschen, z. B. Rousseau's, Byron's, Alfieri's, und durch Anekdoten aus dem Leben anderer bestätigt; theils muß ich andererseits erwähnen, bei häufiger Besuchung der Irrenhäuser, einzelne Subjekte von unverkennbar großen Anlagen gefunden zu haben, deren Genialität deutlich durch den Wahnsinn durchblickte, welcher hier aber völlig die Oberhand erhalten hatte. Dieses kann nun nicht dem Zufall zugeschrieben werden, weil einerseits die Anzahl der Wahnsinnigen verhältnißmäßig sehr klein ist, andererseits aber ein geniales Individuum eine über alle gewöhnliche Schätzung seltene und nur als die größte Ausnahme in der Natur hervortretende Erscheinung ist; wovon man sich allein dadurch überzeugen kann, daß man die wirklich großen Genien, welche das ganze kultivirte Europa in der ganzen alten und neuen Zeit hervorgebracht hat, wohin aber allein diejenigen zu rechnen sind, welche Werke lieferten, die durch alle Zeiten einen bleibenden Werth für die Menschheit behalten haben, — daß man, sage ich, diese Einzelnen aufzählt und ihre Zahl vergleicht mit den 250 Millionen, welche, sich alle dreißig Jahre erneuernd, beständig in Europa leben. Ja, ich will nicht unerwähnt lassen, daß ich einige Leute von zwar nicht bedeutender, aber doch entschiedener, geistiger Ueberlegenheit gekannt habe, die zugleich einen leisen Anstrich von Verrücktheit verriethen. Danach möchte es scheinen, daß jede Steigerung des Intellekts über das gewöhnliche Maaß hinaus, als eine Abnormität, schon zum Wahnsinn disponirt. Inzwischen will ich über den rein intellektuellen Grund jener Verwandtschaft zwischen Genialität und Wahnsinn meine Meinung möglichst kurz vortragen, da diese Erörterung allerdings zur Er-

*) Dem Wahnsinn ist der große Geist verwandt,
Und Beide trennt nur eine dünne Wand.

klärung des eigentlichen Wesens der Genialität, d. h. derjenigen Geisteseigenschaft, welche allein ächte Kunstwerke schaffen kann, beitragen wird. Dies macht aber eine kurze Erörterung des Wahnsinnes selbst nothwendig*).

Eine klare und vollständige Einsicht in das Wesen des Wahnsinnes, ein richtiger und deutlicher Begriff Desjenigen, was eigentlich den Wahnsinnigen vom Gesunden unterscheidet, ist, meines Wissens, noch immer nicht gefunden. — Weder Vernunft, noch Verstand kann den Wahnsinnigen abgesprochen werden: denn sie reden und vernehmen, sie schließen oft sehr richtig; auch schauen sie in der Regel das Gegenwärtige ganz richtig an und sehen den Zusammenhang zwischen Ursache und Wirkung ein. Visionen, gleich Fieberphantasien, sind kein gewöhnliches Symptom des Wahnsinnes: das Delirium verfälscht die Anschauung, der Wahnsinn die Gedanken. Meistens nämlich irren die Wahnsinnigen durchaus nicht in der Kenntniß des unmittelbar *Gegenwärtigen*; sondern ihr Irrereden bezieht sich immer auf das *Abwesende* und *Vergangene*, und nur dadurch auf dessen Verbindung mit dem Gegenwärtigen. Daher nun scheint mir ihre Krankheit besonders das *Gedächtniß* zu treffen; zwar nicht so, daß es ihnen ganz fehlte: denn Viele wissen Vieles auswendig und erkennen bisweilen Personen, die sie lange nicht gesehen, wieder; sondern vielmehr so, daß der Faden des Gedächtnisses zerrissen, der fortlaufende Zusammenhang desselben aufgehoben und keine gleichmäßig zusammenhängende Rückerinnerung der Vergangenheit möglich ist. Einzelne Scenen der Vergangenheit stehen richtig da, so wie die einzelne Gegenwart; aber in ihrer Rückerinnerung sind Lücken, welche sie dann mit Fiktionen ausfüllen, die entweder, stets die selben, zu fixen Ideen werden: dann ist es fixer Wahn, Melancholie; oder jedesmal andere sind, augenblickliche Einfälle: dann heißt es Narrheit, fatuitas. Dieserhalb ist es so schwer, einem Wahnsinnigen, bei seinem Eintritt ins Irrenhaus, seinen frühern Lebenslauf abzufragen. Immer mehr nun vermischt sich in seinem Gedächtnisse Wahres mit Falschem. Obgleich die unmittelbare Gegenwart richtig erkannt wird, so wird sie verfälscht durch den fingirten Zusammenhang mit einer gewähnten Vergangenheit: sie halten daher sich selbst und Andere für identisch mit Personen, die bloß in ihrer fingirten Vergangenheit liegen, erkennen manche Bekannte gar nicht wieder, und haben so, bei richtiger Vorstellung des gegenwärtigen Einzelnen, lauter falsche Relationen desselben zum Abwesenden. Erreicht der Wahnsinn einen hohen Grad, so entsteht völlige Gedächtnißlosigkeit, weshalb dann der Wahnsinnige durchaus keiner Rücksicht auf irgend etwas Abwesendes, oder Vergangenes fähig ist, sondern ganz allein durch die augenblickliche Laune, in Verbindung mit den Fiktionen, welche in seinem Kopf die Vergangenheit füllen, bestimmt wird: man ist alsdann bei ihm, wenn man ihm nicht stets die Uebermacht vor Augen hält, keinen Augenblick vor Mißhandlung, oder Mord gesichert. — Die Erkenntniß des Wahnsinnigen hat mit der des Thieres dies gemein, daß beide auf das Gegenwärtige beschränkt sind: aber was sie unterscheidet ist dieses: das Thier hat eigentlich gar keine Vorstellung von der Vergangenheit als solcher, obwohl dieselbe durch das Medium der Gewohnheit auf das Thier wirkt, daher z. B. der Hund seinen frühern Herrn auch nach Jahren wiederkennt, d. h. von dessen Anblick den gewohnten Eindruck erhält; aber von der seitdem verflossenen Zeit hat er doch keine Rückerinnerung: der Wahnsinnige dagegen trägt in seiner Vernunft auch immer eine Vergangenheit in abstracto herum, aber eine falsche, die nur für ihn existirt und dies entweder allezeit, oder auch nur eben jetzt: der Einfluß dieser falschen Vergangenheit verhindert nun auch den Gebrauch der richtig erkannten Gegenwart, den doch das Thier macht. Daß heftiges geistiges Leiden, unerwartete entsetzliche Begebenheiten häufig Wahnsinn veranlassen, erkläre ich mir folgendermaaßen. Jedes solches Leiden ist immer als wirkliche Begebenheit auf die Gegenwart beschränkt, also nur vorübergehend und insofern noch immer nicht übermäßig schwer: überschwänglich groß wird es erst, sofern es bleibender Schmerz ist: aber als solcher ist es wieder allein ein Gedanke und liegt daher im *Gedächtniß*: wenn nun ein solcher Kummer, ein solches schmerzliches Wissen, oder Andenken, so quaalvoll ist, daß es schlechterdings unerträglich fällt, und das Individuum ihm unterliegen würde, — dann greift die dermaaßen geängstigte Natur zum *Wahnsinn* als zum letzten Rettungsmittel des Lebens: der so sehr gepeinigte Geist zerreißt

*) Hiezu Kap. 31 des zweiten Bandes.

nun gleichsam den Faden seines Gedächtnisses, füllt die Lücken mit Fiktionen aus und flüchtet so sich von dem seine Kräfte übersteigenden geistigen Schmerz zum Wahnsinn, — wie man ein vom Brande ergriffenes Glied abnimmt und es durch ein hölzernes ersetzt. — Als Beispiel betrachte man den rasenden Ajax, den König Lear und die Ophelia: denn die Geschöpfe des ächten Genius, auf welche allein man sich hier, als allgemein bekannt, berufen kann, sind wirklichen Personen an Wahrheit gleich zu setzen: übrigens zeigt auch die häufige wirkliche Erfahrung hier durchaus das Selbe. Ein schwaches Analogon jener Art des Ueberganges vom Schmerz zum Wahnsinn ist dieses, daß wir Alle oft ein peinigendes Andenken, das uns plötzlich einfällt, wie mechanisch, durch irgend eine laute Aeußerung oder Bewegung zu verscheuchen, uns selbst davon abzulenken, mit Gewalt uns zu zerstreuen suchen. —

Sehen wir nun angegebenermaaßen den Wahnsinnigen das einzelne Gegenwärtige, auch manches einzelne Vergangene, richtig erkennen, aber den Zusammenhang, die Relationen verkennen und daher irren und irrereden; so ist eben dieses der Punkt seiner Berührung mit dem genialen Individuo: denn auch dieses, da es die Erkenntniß der Relationen, welches die gemäß dem Satze des Grundes ist, verläßt, um in den Dingen nur ihre Ideen zu sehen und zu suchen, ihr sich anschaulich aussprechendes eigentliches Wesen zu ergreifen, in Hinsicht auf welches ein Ding seine ganze Gattung repräsentirt und daher, wie Goethe sagt, ein Fall für Tausende gilt, — auch der Geniale läßt darüber die Erkenntniß des Zusammenhangs der Dinge aus den Augen: das einzelne Objekt seiner Beschauung, oder die übermäßig lebhaft von ihm aufgefaßte Gegenwart, erscheinen in so hellem Licht, daß gleichsam die übrigen Glieder der Kette, zu der sie gehören, dadurch in Dunkel zurücktreten, und dies giebt eben Phänomene, die mit denen des Wahnsinns eine längst erkannte Aehnlichkeit haben. Was im einzelnen vorhandenen Dinge nur unvollkommen und durch Modifikationen geschwächt da ist, steigert die Betrachtungsweise des Genius zur Idee davon, zum Vollkommenen: er sieht daher überall Extreme, und eben dadurch geräth sein Handeln auf Extreme: er weiß das rechte Maaß nicht zu treffen, ihm fehlt die Nüchternheit, und das Resultat ist das besagte. Er erkennt die

Ideen vollkommen, aber nicht die Individuen. Daher kann, wie man bemerkt hat, ein Dichter *den* Menschen tief und gründlich kennen, *die* Menschen aber sehr schlecht; er ist leicht zu hintergehen und ein Spiel in der Hand des Listigen*).

§. 37.

Obgleich nun, unserer Darstellung zufolge, der Genius in der Fähigkeit besteht, unabhängig vom Satze des Grundes und daher, statt der einzelnen Dinge, welche ihr Daseyn nur in der Relation haben, die Ideen derselben zu erkennen und diesen gegenüber selbst das Korrelat der Idee, also nicht mehr Individuum, sondern reines Subjekt des Erkennens zu seyn; so muß dennoch diese Fähigkeit, in geringerem und verschiedenem Grade auch allen Menschen einwohnen; da sie sonst eben so wenig fähig wären die Werke der Kunst zu genießen, als sie hervorzubringen, und überhaupt für das Schöne und Erhabene durchaus keine Empfänglichkeit besitzen, ja diese Worte für sie keinen Sinn haben könnten. Wir müssen daher in allen Menschen, wenn es nicht etwan welche giebt, die durchaus keines ästhetischen Wohlgefallens fähig sind, jenes Vermögen in den Dingen ihre Ideen zu erkennen, und eben damit sich ihrer Persönlichkeit augenblicklich zu entäußern, als vorhanden annehmen. Der Genius hat vor ihnen nur den viel höhern Grad und die anhaltendere Dauer jener Erkenntnißweise voraus, welche ihn bei derselben die Besonnenheit behalten lassen, die erfordert ist, um das so Erkannte in einem willkürlichen Werk zu wiederholen, welche Wiederholung das Kunstwerk ist. Durch dasselbe theilt er die aufgefaßte Idee den Anderen mit. Diese bleibt dabei unverändert und die selbe: daher ist das ästhetische Wohlgefallen wesentlich Eines und dasselbe, es mag durch ein Werk der Kunst, oder unmittelbar durch die Anschauung der Natur und des Lebens hervorgerufen seyn. Das Kunstwerk ist bloß ein Erleichterungsmittel derjenigen Erkenntniß, in welcher jenes Wohlgefallen besteht. Daß aus dem Kunstwerk die Idee uns leichter entgegentritt, als unmittelbar aus der Natur und der Wirklichkeit, kommt daher, daß der Künstler, der

*) Hiezu Kap. 32 des zweiten Bandes.

nur die Idee, nicht mehr die Wirklichkeit erkannte, in seinem Werk auch nur die Idee rein wiederholt hat, sie ausgesondert hat aus der Wirklichkeit, mit Auslassung aller störenden Zufälligkeiten. Der Künstler läßt uns durch seine Augen in die Welt blicken. Daß er diese Augen hat, daß er das Wesentliche, außer allen Relationen liegende der Dinge erkennt, ist eben die Gabe des Genius, das Angeborene; daß er aber im Stande ist, auch uns diese Gabe zu leihen, uns seine Augen aufzusetzen: dies ist das Erworbene, das Technische der Kunst. Dieserhalb nun wird, nachdem ich im Vorhergehenden das innere Wesen der ästhetischen Erkenntnißart in seinen allgemeinsten Grundlinien dargestellt habe, die jetzt folgende nähere philosophische Betrachtung des Schönen und Erhabenen Beide in der Natur und in der Kunst zugleich erörtern, ohne diese weiter zu trennen. Was im Menschen vorgeht, wann ihn das Schöne, wann ihn das Erhabene rührt, werden wir zunächst betrachten: ob er diese Rührung unmittelbar aus der Natur, aus dem Leben schöpft, oder nur durch die Vermittelung der Kunst ihrer theilhaft wird, begründet keinen wesentlichen, sondern nur einen äußerlichen Unterschied.

§. 38.

Wir haben in der ästhetischen Betrachtungsweise *zwei unzertrennliche Bestandtheile* gefunden: die Erkenntniß des Objekts, nicht als einzelnen Dinges, sondern als Platonischer *Idee*, d. h. als beharrender Form dieser ganzen Gattung von Dingen; sodann das Selbstbewußtseyn des Erkennenden, nicht als Individuums, sondern als *reinen, willenlosen Subjekts der Erkenntniß*. Die Bedingung, unter welcher beide Bestandtheile immer vereint eintreten, war das Verlassen der an den Satz vom Grund gebundenen Erkenntnißweise, welche hingegen zum Dienste des Willens, wie auch zur Wissenschaft, die allein taugliche ist. — Auch das *Wohlgefallen*, das durch die Betrachtung des Schönen erregt wird, werden wir aus jenen beiden Bestandtheilen hervorgehen sehen, und zwar bald mehr aus dem einen, bald mehr aus dem andern, je nachdem der Gegenstand der ästhetischen Kontemplation ist.

Alles *Wollen* entspringt aus Bedürfniß, also aus Mangel,

also aus Leiden. Diesem macht die Erfüllung ein Ende; jedoch gegen einen Wunsch, der erfüllt wird, bleiben wenigstens zehn versagt: ferner, das Begehren dauert lange, die Forderungen gehen ins Unendliche; die Erfüllung ist kurz und kärglich gemessen. Sogar aber ist die endliche Befriedigung selbst nur scheinbar: der erfüllte Wunsch macht gleich einem neuen Platz: jener ist ein erkannter, dieser noch ein unerkannter Irrthum. Dauernde, nicht mehr weichende Befriedigung kann kein erlangtes Objekt des Wollens geben: sondern es gleicht immer nur dem Almosen, das dem Bettler zugeworfen, sein Leben heute fristet, um seine Quaal auf Morgen zu verlängern. — Darum nun, solange unser Bewußtseyn von unserm Willen erfüllt ist, solange wir dem Drange der Wünsche, mit seinem steten Hoffen und Fürchten, hingegeben sind, solange wir Subjekt des Wollens sind, wird uns nimmermehr dauerndes Glück, noch Ruhe. Ob wir jagen, oder fliehen, Unheil fürchten, oder nach Genuß streben, ist im Wesentlichen einerlei: die Sorge für den stets fordernden Willen, gleichviel in welcher Gestalt, erfüllt und bewegt fortdauernd das Bewußtseyn; ohne Ruhe aber ist durchaus kein wahres Wohlseyn möglich. So liegt das Subjekt des Wollens beständig auf dem drehenden Rade des Ixion, schöpft immer im Siebe der Danaiden, ist der ewig schmachtende Tantalus.

Wann aber äußerer Anlaß, oder innere Stimmung, uns plötzlich aus dem endlosen Strome des Wollens heraushebt, die Erkenntniß dem Sklavendienste des Willens entreißt, die Aufmerksamkeit nun nicht mehr auf die Motive des Wollens gerichtet wird, sondern die Dinge frei von ihrer Beziehung auf den Willen auffaßt, also ohne Interesse, ohne Subjektivität, rein objektiv sie betrachtet, ihnen ganz hingegeben, sofern sie bloß Vorstellungen, nicht sofern sie Motive sind: dann ist die auf jenem ersten Wege des Wollens immer gesuchte, aber immer entfliehende Ruhe mit einem Male von selbst eingetreten, und uns ist völlig wohl. Es ist der schmerzenslose Zustand, den Epikuros als das höchste Gut und als den Zustand der Götter pries: denn wir sind, für jenen Augenblick, des schnöden Willensdranges entledigt, wir feiern den Sabbath der Zuchthausarbeit des Wollens, das Rad des Ixion steht still.

Dieser Zustand ist aber eben der, welchen ich oben beschrieb

als erforderlich zur Erkenntniß der Idee, als reine Kontemplation, Aufgehen in der Anschauung, Verlieren ins Objekt, Vergessen aller Individualität, Aufhebung der dem Satz vom Grunde folgenden und nur Relationen fassenden Erkenntnißweise, wobei zugleich und unzertrennlich das angeschaute einzelne Ding zur Idee seiner Gattung, das erkennende Individuum zum reinen Subjekt des willenlosen Erkennens sich erhebt, und nun Beide als solche nicht mehr im Strome der Zeit und aller anderen Relationen stehen. Es ist dann einerlei, ob man aus dem Kerker, oder aus dem Palast die Sonne untergehen sieht.

Innere Stimmung, Uebergewicht des Erkennens über das Wollen, kann unter jeder Umgebung diesen Zustand hervorrufen. Dies zeigen uns jene trefflichen Niederländer, welche solche rein objektive Anschauung auf die unbedeutendesten Gegenstände richteten und ein dauerndes Denkmal ihrer Objektivität und Geistesruhe im Stillleben hinstellten, welches der ästhetische Beschauer nicht ohne Rührung betrachtet, da es ihm den ruhigen, stillen, willensfreien Gemüthszustand des Künstlers vergegenwärtigt, der nöthig war, um so unbedeutende Dinge so objektiv anzuschauen, so aufmerksam zu betrachten und diese Anschauung so besonnen zu wiederholen: und indem das Bild auch ihn zur Theilnahme an solchem Zustand auffordert, wird seine Rührung oft noch vermehrt durch den Gegensatz der eigenen, unruhigen, durch heftiges Wollen getrübten Gemüthsverfassung, in der er sich eben befindet. Im selben Geiste haben oft Landschaftsmaler, besonders Ruisdael, höchst unbedeutende landschaftliche Gegenstände gemalt, und dadurch die selbe Wirkung noch erfreulicher hervorgebracht.

So viel leistet ganz allein die innere Kraft eines künstlerischen Gemüthes: aber erleichtert und von Außen befördert wird jene rein objektive Gemüthsstimmung durch entgegenkommende Objekte, durch die zu ihrem Anschauen einladende, ja sich aufdringende Fülle der schönen Natur. Ihr gelingt es, so oft sie mit einem Male unserm Blicke sich aufthut, fast immer, uns, wenn auch nur auf Augenblicke, der Subjektivität, dem Sklavendienste des Willens zu entreißen und in den Zustand des reinen Erkennens zu versetzen. Darum wird auch der von Leidenschaften, oder Noth und Sorge Gequälte durch einen einzigen freien Blick in die Natur so plötzlich erquickt, erheitert und aufgerichtet:

der Sturm der Leidenschaften, der Drang des Wunsches und der Furcht und alle Quaal des Wollens sind dann sogleich auf eine wundervolle Art beschwichtigt. Denn in dem Augenblicke, wo wir, vom Wollen losgerissen, uns dem reinen willenlosen Erkennen hingegeben haben, sind wir gleichsam in eine andere Welt getreten, wo Alles, was unsern Willen bewegt und dadurch uns so heftig erschüttert, nicht mehr ist. Jenes Freiwerden der Erkenntniß hebt uns aus dem Allen eben so sehr und ganz heraus, wie der Schlaf und der Traum: Glück und Unglück sind verschwunden: wir sind nicht mehr das Individuum, es ist vergessen, sondern nur noch reines Subjekt der Erkenntniß: wir sind nur noch da als das eine Weltauge, was aus allen erkennenden Wesen blickt, im Menschen allein aber völlig frei vom Dienste des Willens werden kann, wodurch aller Unterschied der Individualität so gänzlich verschwindet, daß es alsdann einerlei ist, ob das schauende Auge einem mächtigen König, oder einem gepeinigten Bettler angehört. Denn weder Glück noch Jammer wird über jene Gränze mit hinüber genommen. So nahe liegt uns beständig ein Gebiet, auf welchem wir allem unserm Jammer gänzlich entronnen sind; aber wer hat die Kraft, sich lange darauf zu erhalten? Sobald irgend eine Beziehung eben jener also rein angeschauten Objekte zu unserm Willen, zu unserer Person, wieder ins Bewußtseyn tritt, hat der Zauber ein Ende: wir fallen zurück in die Erkenntniß, welche der Satz vom Grunde beherrscht, erkennen nun nicht mehr die Idee, sondern das einzelne Ding, das Glied einer Kette, zu der auch wir gehören, und wir sind allem unserm Jammer wieder hingegeben. — Die meisten Menschen stehen, weil ihnen Objektivität, d. i. Genialität, gänzlich abgeht, fast immer auf diesem Standpunkt. Daher sind sie nicht gern allein mit der Natur: sie brauchen Gesellschaft, wenigstens ein Buch. Denn ihr Erkennen bleibt dem Willen dienstbar: sie suchen daher an den Gegenständen nur die etwanige Beziehung auf ihren Willen, und bei Allem, was keine solche Beziehung hat, ertönt in ihrem Innern, gleichsam wie ein Grundbaß, ein beständiges, trostloses „Es hilft mir nichts“: dadurch erhält in der Einsamkeit auch die schönste Umgebung ein ödes, finsteres, fremdes, feindliches Ansehen für sie.

Jene Seeligkeit des willenlosen Anschauens ist es endlich

auch, welche über die Vergangenheit und Entfernung einen so wundersamen Zauber verbreitet und sie in so sehr verschönerndem Lichte uns darstellt, durch eine Selbsttäuschung. Denn indem wir längst vergangene Tage, an einem fernen Orte verlebt, uns vergegenwärtigen, sind es die Objekte allein, welche unsere Phantasie zurückruft, nicht das Subjekt des Willens, das seine unheilbaren Leiden damals eben so wohl mit sich herumtrug, wie jetzt: aber diese sind vergessen, weil sie seitdem schon oft andern Platz gemacht haben. Nun wirkt die objektive Anschauung in der Erinnerung eben so, wie die gegenwärtige wirken würde, wenn wir es über uns vermöchten, uns willensfrei ihr hinzugeben. Daher kommt es, daß besonders wann mehr als gewöhnlich irgend eine Noth uns beängstiget, die plötzliche Erinnerung an Scenen der Vergangenheit und Entfernung wie ein verlorenes Paradies an uns vorüberfliegt. Bloß das Objektive, nicht das Individuell-Subjektive ruft die Phantasie zurück, und wir bilden uns ein, daß jenes Objektive damals eben so rein, von keiner Beziehung auf den Willen getrübt vor uns gestanden habe, wie jetzt sein Bild in der Phantasie: da doch vielmehr die Beziehung der Objekte auf unser Wollen uns damals Quaal schuf, so gut wie jetzt. Wir können durch die gegenwärtigen Objekte eben so wohl, wie durch die entfernten, uns allen Leiden entziehen, sobald wir uns zur rein objektiven Betrachtung derselben erheben und so die Illusion hervorzubringen vermögen, daß allein jene Objekte, nicht wir selbst gegenwärtig wären: dann werden wir, des leidigen Selbst entledigt, als reines Subjekt des Erkennens mit jenen Objekten völlig Eins, und so fremd unsere Noth ihnen ist, so fremd ist sie, in solchen Augenblicken, uns selbst. Die Welt als Vorstellung ist dann allein noch übrig, und die Welt als Wille ist verschwunden.

Durch alle diese Betrachtungen wünsche ich deutlich gemacht zu haben, welcher Art und wie groß der Antheil sei, den am ästhetischen Wohlgefallen die subjektive Bedingung desselben hat, nämlich die Befreiung des Erkennens vom Dienste des Willens, das Vergessen seines Selbst als Individuums und die Erhöhung des Bewußtseyns zum reinen, willenlosen, zeitlosen, von allen Relationen unabhängigen Subjekt des Erkennens. Mit dieser subjektiven Seite der ästhetischen Beschauung tritt als nothwendiges Korrelat immer zugleich die objektive Seite derselben ein, die intuitive Auffassung der Platonischen Idee. Bevor wir uns aber zur nähern Betrachtung dieser und zu den Leistungen der Kunst in Beziehung auf dieselbe wenden, ist es zweckmäßiger, noch etwas bei der subjektiven Seite des ästhetischen Wohlgefallens zu verweilen, um deren Betrachtung durch die Erörterung des von ihr allein abhängigen und durch eine Modifikation derselben entstehenden Eindrucks des *Erhabenen* zu vollenden. Danach wird unsere Untersuchung des ästhetischen Wohlgefallens, durch die Betrachtung der objektiven Seite desselben, ihre ganze Vollständigkeit erhalten.

Dem Bisherigen aber gehören zuvor noch folgende Bemerkungen an. Das Licht ist das Erfreulichste der Dinge: es ist das Symbol alles Guten und Heilbringenden geworden. In allen Religionen bezeichnet es das ewige Heil, und die Finsterniß die Verdammniß. Ormuzd wohnt im reinsten Lichte, Ahriman in ewiger Nacht. In Dante's Paradiese sieht es ungefähr aus wie im Vauxhall zu London, indem alle seeligen Geister daselbst als Lichtpunkte erscheinen, die sich zu regelmäßigen Figuren zusammenstellen. Die Abwesenheit des Lichtes macht uns unmittelbar traurig; seine Wiederkehr beglückt: die Farben erregen unmittelbar ein lebhaftes Ergötzen, welches, wenn sie transparent sind, den höchsten Grad erreicht. Dies Alles kommt allein daher, daß das Licht das Korrelat und die Bedingung der vollkommensten anschaulichen Erkenntnißweise ist, der einzigen, die unmittelbar durchaus nicht den Willen affizirt. Denn das Sehen ist gar nicht, wie die Affektion der anderen Sinne, an sich, unmittelbar und durch seine sinnliche Wirkung, einer Annehmlichkeit oder Unannehmlichkeit der *Empfindung* im Organ fähig, d. h. hat keine unmittelbare Verbindung mit dem Willen; sondern erst die im Verstande entspringende Anschauung kann eine solche haben, die dann in der Relation des Objekts zum Willen liegt. Schon beim Gehör ist dies anders: Töne können unmittelbar Schmerz erregen und auch unmittelbar sinnlich, ohne Bezug auf Harmonie oder Melodie, angenehm seyn. Das Getast, als mit dem Gefühl des ganzen Leibes Eines, ist diesem unmittelbaren Einfluß auf den Willen noch mehr unterworfen: doch giebt es noch ein schmerz- und wollustloses Tasten. Gerüche aber sind

immer angenehm oder unangenehm: Geschmäcke noch mehr. Die beiden letzteren Sinne sind also am meisten mit dem Willen inquinirt: daher sind sie immer die unedelsten und von Kant die subjektiven Sinne genannt worden. Die Freude über das Licht ist also in der That nur die Freude über die objektive Möglichkeit der reinsten und vollkommensten anschaulichen Erkenntnißweise und als solche daraus abzuleiten, daß das reine von allem Wollen befreite und entledigte Erkennen höchst erfreulich ist und schon als solches einen großen Antheil am ästhetischen Genusse hat. — Aus dieser Ansicht des Lichtes ist wieder die unglaublich große Schönheit abzuleiten, die wir der Abspiegelung der Objekte im Wasser zuerkennen. Jene leichteste, schnellste, feinste Art der Einwirkung von Körpern auf einander, sie, der auch wir die bei weitem vollkommenste und reinste unserer Wahrnehmungen verdanken: die Einwirkung mittelst zurückgeworfener Lichtstrahlen: diese wird uns hier ganz deutlich, übersehbar und vollständig, in Ursache und Wirkung, und zwar im Großen, vor die Augen gebracht: daher unsere ästhetische Freude darüber, welche, der Hauptsache nach, ganz im subjektiven Grunde des ästhetischen Wohlgefallens wurzelt und Freude über das reine Erkennen und seine Wege ist*).

§. 39.

An alle diese Betrachtungen nun, welche den subjektiven Theil des ästhetischen Wohlgefallens hervorheben sollen, also dieses Wohlgefallen, sofern es Freude über das bloße, anschauliche Erkennen als solches, im Gegensatz des Willens, ist, — schließt sich, als unmittelbar damit zusammenhängend, folgende Erklärung derjenigen Stimmung, welche man das Gefühl des Erhabenen genannt hat.

Es ist schon oben bemerkt, daß das Versetzen in den Zustand des reinen Anschauens am leichtesten eintritt, wenn die Gegenstände demselben entgegenkommen, d. h. durch ihre mannigfaltige und zugleich bestimmte und deutliche Gestalt leicht zu Repräsentanten ihrer Ideen werden, worin eben die Schönheit, im

*) Hiezu Kap. 33 des zweiten Bandes.

objektiven Sinne, besteht. Vor Allem hat die schöne Natur diese Eigenschaft und gewinnt dadurch selbst dem Unempfindlichsten wenigstens ein flüchtiges ästhetisches Wohlgefallen ab: ja, es ist so auffallend, wie besonders die Pflanzenwelt zur ästhetischen Betrachtung auffordert und sich gleichsam derselben aufdringt, daß man sagen möchte, dieses Entgegenkommen stände damit in Verbindung, daß diese organischen Wesen nicht selbst, wie die thierischen Leiber, unmittelbares Objekt der Erkenntniß sind, daher sie des fremden verständigen Individuums bedürfen, um aus der Welt des blinden Wollens in die der Vorstellung einzutreten, weshalb sie gleichsam nach diesem Eintritt sich sehnten, um wenigstens mittelbar zu erlangen, was ihnen unmittelbar versagt ist. Ich lasse übrigens diesen gewagten und vielleicht an Schwärmerei gränzenden Gedanken ganz und gar dahingestellt seyn, da nur eine sehr innige und hingebende Betrachtung der Natur ihn erregen oder rechtfertigen kann*). Solange nun dieses Entgegenkommen der Natur, die Bedeutsamkeit und Deutlichkeit ihrer Formen, aus denen die in ihnen individualisirten Ideen uns leicht ansprechen, es ist, die uns aus der dem Willen dienstbaren Erkenntniß bloßer Relationen in die ästhetische Kontemplation versetzt und eben damit zum willensfreien Subjekt des Erkennens erhebt: so lange ist es bloß das Schöne, was auf uns wirkt, und Gefühl der Schönheit was erregt ist. Wenn nun aber eben jene Gegenstände, deren bedeutsame Gestalten uns zu ihrer reinen Kontemplation einladen, gegen den menschlichen Willen überhaupt, wie er in seiner Objektität, dem menschlichen Leibe, sich darstellt, ein feindliches Verhältniß haben, ihm entgegen sind, durch ihre allen Widerstand aufhebende Uebermacht ihn bedrohen, oder vor ihrer unermeßlichen Größe ihn bis zum Nichts verkleinern; der Betrachter aber dennoch nicht auf dieses sich auf-

*) Um so mehr erfreut und überrascht mich jetzt, 40 Jahre nachdem ich obigen Gedanken so schüchtern und zaudernd hingeschrieben habe, die Entdeckung, daß schon der heilige Augustinus ihn ausgesprochen hat: Arbusta formas suas varias, quibus mundi hujus visibilis structura formosa est, sentiendas sensibus praebent; ut, pro eo quod nosse non possunt, quasi innotescere velle videantur. (De civ. Dei, XI, 27.)

dringende feindliche Verhältniß zu seinem Willen seine Aufmerksamkeit richtet; sondern, obwohl es wahrnehmend und anerkennend, sich mit Bewußtseyn davon abwendet, indem er sich von seinem Willen und dessen Verhältnissen gewaltsam losreißt und allein der Erkenntniß hingegeben, eben jene dem Willen furchtbaren Gegenstände als reines willensloses Subjekt des Erkennens ruhig kontemplirt, ihre jeder Relation fremde Idee allein auffassend, daher gerne bei ihrer Betrachtung weilend, folglich eben dadurch über sich selbst, seine Person, sein Wollen und alles Wollen hinausgehoben wird: — dann erfüllt ihn das Gefühl des Erhabenen, er ist im Zustand der Erhebung, und deshalb nennt man auch den solchen Zustand veranlassenden Gegenstand erhaben. Was also das Gefühl des Erhabenen von dem des Schönen unterscheidet, ist dieses: beim Schönen hat das reine Erkennen ohne Kampf die Oberhand gewonnen, indem die Schönheit des Objekts, d. h. dessen die Erkenntniß seiner Idee erleichternde Beschaffenheit, den Willen und die seinem Dienste fröhnende Erkenntniß der Relationen, ohne Widerstand und daher unmerklich aus dem Bewußtseyn entfernte und dasselbe als reines Subjekt des Erkennens übrig ließ, so daß selbst keine Erinnerung an den Willen nachbleibt: hingegen bei dem Erhabenen ist jener Zustand des reinen Erkennens allererst gewonnen durch ein bewußtes und gewaltsames Losreißen von den als ungünstig erkannten Beziehungen desselben Objekts zum Willen, durch ein freies, von Bewußtseyn begleitetes Erheben über den Willen und die auf ihn sich beziehende Erkenntniß. Diese Erhebung muß mit Bewußtseyn nicht nur gewonnen, sondern auch erhalten werden und ist daher von einer steten Erinnerung an den Willen begleitet, doch nicht an ein einzelnes, individuelles Wollen, wie Furcht oder Wunsch, sondern an das menschliche Wollen überhaupt, sofern es durch seine Objektität, den menschlichen Leib, allgemein ausgedrückt ist. Träte ein realer einzelner Willensakt ins Bewußtseyn, durch wirkliche, persönliche Bedrängniß und Gefahr vom Gegenstande; so würde der also wirklich bewegte individuelle Wille alsbald die Oberhand gewinnen, die Ruhe der Kontemplation unmöglich werden, der Eindruck des Erhabenen verloren gehen, indem er der Angst Platz macht, in welcher das Streben des Individuums, sich zu retten, jeden andern Gedanken

verdrängte. — Einige Beispiele werden sehr viel beitragen, diese Theorie des Aesthetisch-Erhabenen deutlich zu machen und außer Zweifel zu setzen; zugleich werden sie die Verschiedenheit der Grade jenes Gefühls des Erhabenen zeigen. Denn da dasselbe mit dem des Schönen in der Hauptbestimmung, dem reinen, willensfreien Erkennen und der mit demselben nothwendig eintretenden Erkenntniß der außer aller durch den Satz des Grundes bestimmten Relation stehenden Ideen, Eines ist und nur durch einen Zusatz, nämlich die Erhebung über das erkannte feindliche Verhältniß eben des kontemplirten Objekts zum Willen überhaupt, sich vom Gefühl des Schönen unterscheidet; so entstehen, je nachdem dieser Zusatz stark, laut, dringend, nah, oder nur schwach, fern, bloß angedeutet ist, mehrere Grade des Erhabenen, ja, Uebergänge des Schönen zum Erhabenen. Ich halte es der Darstellung angemessener, diese Uebergänge und überhaupt die schwächeren Grade des Eindrucks des Erhabenen zuerst in Beispielen vor die Augen zu bringen, obwohl Diejenigen, deren ästhetische Empfänglichkeit überhaupt nicht sehr groß und deren Phantasie nicht lebhaft ist, bloß die später folgenden Beispiele der höheren, deutlicheren Grade jenes Eindrucks verstehen werden, an welche allein sie sich daher zu halten und die zuerst anzuführenden Beispiele der sehr schwachen Grade des besagten Eindrucks auf sich beruhen zu lassen haben.

Wie der Mensch zugleich ungestümer und finsterer Drang des Wollens (bezeichnet durch den Pol der Genitalien als seinen Brennpunkt) und ewiges, freies, heiteres Subjekt des reinen Erkennens (bezeichnet durch den Pol des Gehirns) ist; so ist, diesem Gegensatz entsprechend, die Sonne zugleich Quelle des Lichtes, der Bedingung zur vollkommensten Erkenntnißart, und eben dadurch des erfreulichsten der Dinge, — und Quelle der Wärme, der ersten Bedingung des Lebens, d. i. aller Erscheinung des Willens auf den höheren Stufen derselben. Was daher für den Willen die Wärme, das ist für die Erkenntniß das Licht. Das Licht ist eben daher der größte Demant in der Krone der Schönheit und hat auf die Erkenntniß jedes schönen Gegenstandes den entschiedensten Einfluß: seine Anwesenheit überhaupt ist unerläßliche Bedingung; seine günstige Stellung erhöht auch die Schönheit des Schönsten. Vor allem Andern aber wird das Schöne der Baukunst durch seine Gunst erhöht, durch welche jedoch selbst

das Unbedeutendeste zum schönsten Gegenstande wird. — Sehen wir nun im strengen Winter, bei der allgemeinen Erstarrung der Natur, die Strahlen der niedrig stehenden Sonne von steinernen Massen zurückgeworfen, wo sie erleuchten, ohne zu wärmen, also nur der reinsten Erkenntnißweise, nicht dem Willen günstig sind; so versetzt die Betrachtung der schönen Wirkung des Lichtes auf diese Massen, uns, wie alle Schönheit, in den Zustand des reinen Erkennens, der jedoch hier durch die leise Erinnerung an den Mangel der Erwärmung durch eben jene Strahlen, also des belebenden Princips, schon ein gewisses Erheben über das Interesse des Willens verlangt, eine leise Aufforderung zum Verharren im reinen Erkennen, mit Abwendung von allem Wollen, enthält, eben dadurch aber ein Uebergang vom Gefühl des Schönen zu dem des Erhabenen ist. Es ist der schwächste Anhauch des Erhabenen am Schönen, welches letztere selbst hier nur in geringem Grade hervortritt. Ein fast noch eben so schwaches Beispiel ist folgendes.

Versetzen wir uns in eine sehr einsame Gegend, mit unbeschränktem Horizont, unter völlig wolkenlosem Himmel, Bäume und Pflanzen in ganz unbewegter Luft, keine Thiere, keine Menschen, keine bewegte Gewässer, die tiefste Stille; — so ist solche Umgebung wie ein Aufruf zum Ernst, zur Kontemplation, mit Losreißung von allem Wollen und dessen Dürftigkeit: eben dieses aber giebt schon einer solchen, bloß einsamen und tiefruhenden Umgebung einen Anstrich des Erhabenen. Denn weil sie für den des steten Strebens und Erreichens bedürftigen Willen keine Objekte darbietet, weder günstige noch ungünstige, so bleibt nur der Zustand der reinen Kontemplation übrig, und wer dieser nicht fähig ist, wird der Leere des nichtbeschäftigten Willens, der Quaal der Langenweile, mit beschämender Herabsetzung Preis gegeben. Sie giebt insofern ein Maaß unseres eigenen intellektualen Werthes, für welchen überhaupt der Grad unserer Fähigkeit zum Ertragen, oder Lieben der Einsamkeit ein guter Maaßstab ist. Die geschilderte Umgebung giebt also ein Beispiel des Erhabenen in niedrigem Grad, indem in ihr dem Zustand des reinen Erkennens, in seiner Ruhe und Allgenugsamkeit, als Kontrast, eine Erinnerung an die Abhängigkeit und Armsäligkeit des eines steten Treibens bedürftigen Willens beigemischt ist. — Dies ist die Gattung

des Erhabenen, welche dem Anblick der endlosen Prärien im Innern Nord-Amerikas nachgerühmt wird.

Lassen wir nun aber eine solche Gegend auch der Pflanzen entblößt seyn und nur nackte Felsen zeigen; so wird, durch die gänzliche Abwesenheit des zu unserer Subsistenz nöthigen Organischen, der Wille schon geradezu beängstigt: die Oede gewinnt einen furchtbaren Charakter; unsere Stimmung wird mehr tragisch: die Erhebung zum reinen Erkennen geschieht mit entschiedenerem Losreißen vom Interesse des Willens, und indem wir im Zustande des reinen Erkennens beharren, tritt das Gefühl des Erhabenen deutlich hervor.

In noch höherem Grade kann es folgende Umgebung veranlassen. Die Natur in stürmischer Bewegung; Helldunkel, durch drohende schwarze Gewitterwolken; ungeheure, nackte, herabhängende Felsen, welche durch ihre Verschränkung die Aussicht verschließen; rauschende schäumende Gewässer; gänzliche Oede; Wehklage der durch die Schluchten streichenden Luft. Unsere Abhängigkeit, unser Kampf mit der feindlichen Natur, unser darin gebrochener Wille, tritt uns jetzt anschaulich vor Augen: so lange aber nicht die persönliche Bedrängniß die Oberhand gewinnt, sondern wir in ästhetischer Beschauung bleiben, blickt durch jenen Kampf der Natur, durch jenes Bild des gebrochenen Willens, das reine Subjekt des Erkennens durch und faßt ruhig, unerschüttert, nicht mitgetroffen (unconcerned), an eben den Gegenständen, welche dem Willen drohend und furchtbar sind, die Ideen auf. In diesem Kontrast eben liegt das Gefühl des Erhabenen.

Aber noch mächtiger wird der Eindruck, wenn wir den Kampf der empörten Naturkräfte im Großen vor Augen haben, wenn in jener Umgebung ein fallender Strom durch sein Toben uns die Möglichkeit die eigene Stimme zu hören benimmt; — oder wenn wir am weiten, im Sturm empörten Meere stehen: häuserhohe Wellen steigen und sinken, gewaltsam gegen schroffe Uferklippen geschlagen, spritzen sie den Schaum hoch in die Luft, der Sturm heult, das Meer brüllt, Blitze aus schwarzen Wolken zucken und Donnerschläge übertönen Sturm und Meer. Dann erreicht im unerschütterten Zuschauer dieses Auftritts die Duplicität seines Bewußtseyns die höchste Deutlichkeit: er empfindet sich

zugleich als Individuum, als hinfällige Willenserscheinung, die der geringste Schlag jener Kräfte zertrümmern kann, hülflos gegen die gewaltige Natur, abhängig, dem Zufall Preis gegeben, ein verschwindendes Nichts, ungeheuren Mächten gegenüber; und dabei nun zugleich als ewiges ruhiges Subjekt des Erkennens, welches, als Bedingung des Objekts, der Träger eben dieser ganzen Welt ist und der furchtbare Kampf der Natur nur seine Vorstellung, es selbst in ruhiger Auffassung der Ideen, frei und fremd allem Wollen und allen Nöthen. Es ist der volle Eindruck des Erhabenen. Hier veranlaßt ihn der Anblick einer dem Individuo Vernichtung drohenden, ihm ohne allen Vergleich überlegenen Macht.

Auf ganz andere Weise kann er entstehen bei der Vergegenwärtigung einer bloßen Größe in Raum und Zeit, deren Unermeßlichkeit das Individuum zu Nichts verkleinert. Wir können die erstere Art das Dynamisch-, die zweite das Mathematisch-Erhabene nennen, Kants Benennungen und seine richtige Eintheilung beibehaltend, obgleich wir in der Erklärung des innern Wesens jenes Eindrucks ganz von ihm abweichen und weder moralischen Reflexionen, noch Hypostasen aus der scholastischen Philosophie einen Antheil dabei zugestehen.

Wenn wir uns in die Betrachtung der unendlichen Größe der Welt in Raum und Zeit verlieren, den verflossenen Jahrtausenden und den kommenden nachsinnen, — oder auch, wenn der nächtliche Himmel uns zahllose Welten wirklich vor Augen bringt, und so die Unermeßlichkeit der Welt auf das Bewußtseyn eindringt, — so fühlen wir uns selbst zu Nichts verkleinert, fühlen uns als Individuum, als belebter Leib, als vergängliche Willenserscheinung, wie ein Tropfen im Ocean, dahin schwinden, in Nichts zerfließen. Aber zugleich erhebt sich gegen solches Gespenst unserer eigenen Nichtigkeit, gegen solche lügende Unmöglichkeit, das unmittelbare Bewußtseyn, daß alle diese Welten ja nur in unserer Vorstellung dasind, nur als Modifikationen des ewigen Subjekts des reinen Erkennens, als welches wir uns finden, sobald wir die Individualität vergessen, und welches der nothwendige, der bedingende Träger aller Welten und aller Zeiten ist. Die Größe der Welt, die uns vorher beunruhigte, ruht jetzt in uns: unsere Abhängigkeit von ihr wird aufgehoben durch

ihre Abhängigkeit von uns. — Dieses Alles kommt jedoch nicht sofort in die Reflexion, sondern zeigt sich als ein nur gefühltes Bewußtseyn, daß man, in irgend einem Sinne (den allein die Philosophie deutlich macht), mit der Welt Eines ist und daher durch ihre Unermeßlichkeit nicht niedergedrückt, sondern gehoben wird. Es ist das gefühlte Bewußtseyn Dessen, was die Upanischaden der Veden in so mannigfaltigen Wendungen wiederholt aussprechen, vorzüglich in dem schon oben beigebrachten Spruch: Hae omnes creaturae in totum ego sum, et praeter me aliud ens non est (Oupnek'hat, Bd. 1, S. 122). Es ist Erhebung über das eigene Individuum, Gefühl des Erhabenen.

Auf eine ganz unmittelbare Weise erhalten wir diesen Eindruck des Mathematisch-Erhabenen schon durch einen Raum, der zwar gegen das Weltgebäude betrachtet klein ist, der aber dadurch daß er uns unmittelbar ganz wahrnehmbar geworden ist, nach allen drei Dimensionen mit seiner ganzen Größe auf uns wirkt, welche hinreicht, das Maaß unsers eigenen Leibes fast unendlich klein zu machen. Dies kann ein für die Wahrnehmung leerer Raum nie, daher nie ein offener, sondern nur ein durch die Begränzung nach allen Dimensionen unmittelbar wahrnehmbarer, also ein sehr hohes und großes Gewölbe, wie das der Peterskirche in Rom, oder der Paulskirche in London. Das Gefühl des Erhabenen entsteht hier durch das Innewerden des verschwindenden Nichts unseres eigenen Leibes vor einer Größe, die andererseits selbst wieder nur in unserer Vorstellung liegt und deren Träger wir als erkennendes Subjekt sind, also hier wie überall durch den Kontrast der Unbedeutsamkeit und Abhängigkeit unseres Selbst als Individuums, als Willenserscheinung, gegen das Bewußtseyn unserer als reinen Subjekts des Erkennens. Selbst das Gewölbe des gestirnten Himmels wirkt, wenn es ohne Reflexion betrachtet wird, nur eben so wie jenes steinerne Gewölbe, und nicht mit seiner wahren, sondern nur mit seiner scheinbaren Größe. — Manche Gegenstände unserer Anschauung erregen den Eindruck des Erhabenen dadurch, daß, sowohl vermöge ihrer räumlichen Größe, als ihres hohen Alters, also ihrer zeitlichen Dauer, wir ihnen gegenüber uns zu Nichts verkleinert fühlen, und dennoch im Genusse ihres Anblicks schwelgen: der Art sind

sehr hohe Berge, Aegyptische Pyramiden, kolossale Ruinen von hohem Alterthume.

Ja, auch auf das Ethische läßt unsere Erklärung des Erhabenen sich übertragen, nämlich auf Das, was man als den erhabenen Charakter bezeichnet. Auch dieser nämlich entspringt daraus, daß der Wille nicht erregt wird durch Gegenstände, welche allerdings geeignet wären, ihn zu erregen; sondern das Erkennen auch dabei die Oberhand behält. Ein solcher Charakter wird demnach die Menschen rein objektiv betrachten, nicht aber nach den Beziehungen, welche sie zu seinem Willen haben könnten: er wird z. B. ihre Fehler, sogar ihren Haß und ihre Ungerechtigkeit gegen ihn selbst, bemerken, ohne dadurch seinerseits zum Haß erregt zu werden; er wird ihr Glück ansehen, ohne Neid zu empfinden; er wird ihre guten Eigenschaften erkennen, ohne jedoch nähere Verbindung mit ihnen zu wünschen; er wird die Schönheit der Weiber wahrnehmen, ohne ihrer zu begehren. Sein persönliches Glück oder Unglück wird ihn nicht stark affiziren, vielmehr wird er seyn, wie Hamlet den Horatio beschreibt:

for thou hast been
As one, in suffering all, that suffers nothing;
A man, that fortune's buffets and rewards
Hast ta'en with equal thanks, etc. (A. 3. sc. 2.)*)

Denn er wird in seinem eigenen Lebenslauf und dessen Unfällen weniger sein individuelles, als das Loos der Menschheit überhaupt erblicken, und demnach sich dabei mehr erkennend als leidend verhalten.

§. 40.

Weil die Gegensätze sich erläutern, mag hier die Bemerkung ihre Stelle finden, daß das eigentliche Gegentheil des Erhabenen etwas ist, was man auf den ersten Blick wohl nicht dafür erkennt: das Reizende. Ich verstehe aber hierunter Dasjenige,

*) Denn du warst stets als hättest,
Indem dich Alles traf, du nichts zu leiden:
Des Schicksals Schläge und Geschenke hast
Mit gleichem Dank du hingenommen, u. s. w.

was den Willen, dadurch daß es ihm die Gewährung, die Erfüllung, unmittelbar vorhält, aufregt. — Entstand das Gefühl des Erhabenen dadurch, daß ein dem Willen geradezu ungünstiger Gegenstand Objekt der reinen Kontemplation wird, die dann nur durch eine stete Abwendung vom Willen und Erhebung über sein Interesse erhalten wird, welches eben die Erhabenheit der Stimmung ausmacht; so zieht dagegen das Reizende den Beschauer aus der reinen Kontemplation, die zu jeder Auffassung des Schönen erfordert ist, herab, indem es seinen Willen, durch denselben unmittelbar zusagende Gegenstände, nothwendig aufreizt, wodurch der Betrachter nicht mehr reines Subjekt des Erkennens bleibt, sondern zum bedürftigen, abhängigen Subjekt des Wollens wird. — Daß man gewöhnlich jedes Schöne von der heitern Art reizend nennt, ist ein, durch Mangel an richtiger Unterscheidung, zu weit gefaßter Begriff, den ich ganz bei Seite setzen, ja mißbilligen muß. — Im angegebenen und erklärten Sinn aber, finde ich im Gebiete der Kunst nur zwei Arten des Reizenden und beide ihrer unwürdig. Die eine, recht niedrige, im Stillleben der Niederländer, wenn es sich dahin verirrt, daß die dargestellten Gegenstände Eßwaaren sind, die durch ihre täuschende Darstellung nothwendig den Appetit darauf erregen, welches eben eine Aufregung des Willens ist, die jeder ästhetischen Kontemplation des Gegenstandes ein Ende macht. Gemaltes Obst ist noch zulässig, da es als weitere Entwickelung der Blume und durch Form und Farbe als ein schönes Naturprodukt sich darbietet, ohne daß man geradezu genöthigt ist, an seine Eßbarkeit zu denken; aber leider finden wir oft, mit täuschender Natürlichkeit, aufgetischte und zubereitete Speisen, Austern, Heringe, Seekrebse, Butterbrod, Bier, Wein u. s. w., was ganz verwerflich ist. — In der Historienmalerei und Bildhauerei besteht das Reizende in nackten Gestalten, deren Stellung, halbe Bekleidung und ganze Behandlungsart darauf hinzielt im Beschauer Lüsternheit zu erregen, wodurch die rein ästhetische Betrachtung sogleich aufgehoben, also dem Zweck der Kunst entgegengearbeitet wird. Dieser Fehler entspricht ganz und gar dem soeben an den Niederländern gerügten. Die Antiken sind, bei aller Schönheit und völliger Nacktheit der Gestalten, fast immer davon frei, weil der Künstler selbst mit rein objektivem, von der idealen Schönheit erfülltem Geiste

sie schuf, nicht im Geiste subjektiver, schnöder Begierde. — Das Reizende ist also in der Kunst überall zu vermeiden.

Es giebt auch ein Negativ-Reizendes, welches noch verwerflicher, als das eben erörterte Positiv-Reizende ist: und dieses ist das Ekelhafte. Eben wie das eigentlich Reizende erweckt es den Willen des Beschauers und zerstört dadurch die rein ästhetische Betrachtung. Aber es ist ein heftiges Nichtwollen, ein Widerstreben, was dadurch angeregt wird: es erweckt den Willen, indem es ihm Gegenstände seines Abscheus vorhält. Daher hat man von je erkannt, daß es in der Kunst durchaus unzulässig sei, wo doch selbst das Häßliche, solange es nicht ekelhaft ist, an der rechten Stelle gelitten werden kann, wie wir weiter unten sehen werden.

§. 41.

Der Gang unserer Betrachtung hat es nothwendig gemacht, die Erörterung des Erhabenen hier einzuschalten, wo die des Schönen erst zur Hälfte, bloß ihrer einen, der subjektiven, Seite nach vollendet war. Denn eben nur eine besondere Modifikation dieser subjektiven Seite war es, die das Erhabene vom Schönen unterschied. Ob nämlich der Zustand des reinen willenlosen Erkennens, den jede ästhetische Kontemplation voraussetzt und fordert, sich, indem das Objekt dazu einlud und hinzog, ohne Widerstand, durch bloßes Verschwinden des Willens aus dem Bewußtseyn, wie von selbst einfand; oder ob derselbe erst errungen ward durch freie bewußte Erhebung über den Willen, zu welchem der kontemplirte Gegenstand selbst ein ungünstiges, feindliches Verhältniß hat, welchem nachzuhängen die Kontemplation aufheben würde; — dies ist der Unterschied zwischen dem Schönen und dem Erhabenen. Im Objekte sind beide nicht wesentlich unterschieden: denn in jedem Falle ist das Objekt der ästhetischen Betrachtung nicht das einzelne Ding, sondern die in demselben zur Offenbarung strebende Idee, d. h. adäquate Objektität des Willens auf einer bestimmten Stufe: ihr nothwendiges, wie sie selbst, dem Satz vom Grunde entzogenes Korrelat ist das reine Subjekt des Erkennens, wie das Korrelat des einzelnen Dinges das erkennende Individuum ist, welche beide im Gebiete des Satzes vom Grunde liegen.

Indem wir einen Gegenstand *schön* nennen, sprechen wir dadurch aus, daß er Objekt unserer ästhetischen Betrachtung ist, welches zweierlei in sich schließt, einerseits nämlich, daß sein Anblick uns *objektiv* macht, d. h. daß wir in der Betrachtung desselben nicht mehr unserer als Individuen, sondern als reinen willenlosen Subjekts des Erkennens uns bewußt sind; und andererseits, daß wir im Gegenstande nicht das einzelne Ding, sondern eine Idee erkennen, welches nur geschehen kann, sofern unsere Betrachtung des Gegenstandes nicht dem Satz vom Grunde hingegeben ist, nicht seiner Beziehung zu irgend etwas außer ihm (welche zuletzt immer mit Beziehungen auf unser Wollen zusammenhängt) nachgeht, sondern auf dem Objekte selbst ruhet. Denn die Idee und das reine Subjekt des Erkennens treten als nothwendige Korrelata immer zugleich ins Bewußtseyn, bei welchem Eintritt auch aller Zeitunterschied sogleich verschwindet, da beide dem Satz vom Grunde in allen seinen Gestaltungen völlig fremd sind und außerhalb der durch ihn gesetzten Relationen liegen, dem Regenbogen und der Sonne zu vergleichen, die an der steten Bewegung und Succession der fallenden Tropfen keinen Theil haben. Daher, wenn ich z. B. einen Baum ästhetisch, d. h. mit künstlerischen Augen betrachte, also nicht ihn, sondern seine Idee erkenne, es sofort ohne Bedeutung ist, ob es dieser Baum oder sein vor tausend Jahren blühender Vorfahr ist, und eben so ob der Betrachter dieses, oder irgend ein anderes, irgendwann und irgendwo lebendes Individuum ist; mit dem Satz vom Grunde ist das einzelne Ding und das erkennende Individuum aufgehoben und nichts bleibt übrig, als die Idee und das reine Subjekt des Erkennens, welche zusammen die adäquate Objektität des Willens auf dieser Stufe ausmachen. Und nicht allein der Zeit, sondern auch dem Raum ist die Idee enthoben: denn nicht die mir vorschwebende räumliche Gestalt, sondern der Ausdruck, die reine Bedeutung derselben, ihr innerstes Wesen, das sich mir aufschließt und mich anspricht, ist eigentlich die Idee und kann ganz das Selbe seyn, bei großem Unterschied der räumlichen Verhältnisse der Gestalt.

Da nun einerseits jedes vorhandene Ding rein objektiv und außer aller Relation betrachtet werden kann; da ferner auch andererseits in jedem Dinge der Wille, auf irgend einer Stufe seiner

Objektität, erscheint, und dasselbe sonach Ausdruck einer Idee ist; so ist auch jedes Ding schön. — Daß auch das Unbedeutendeste die rein objektive und willenlose Betrachtung zuläßt und dadurch sich als schön bewährt, bezeugt das schon oben (§. 38) in dieser Hinsicht erwähnte Stillleben der Niederländer. Schöner ist aber Eines als das Andere dadurch, daß es jene rein objektive Betrachtung erleichtert, ihr entgegenkommt, ja gleichsam dazu zwingt, wo wir es dann sehr schön nennen. Dies ist der Fall theils dadurch, daß es als einzelnes Ding, durch das sehr deutliche, rein bestimmte, durchaus bedeutsame Verhältniß seiner Theile die Idee seiner Gattung rein ausspricht und durch in ihm vereinigte Vollständigkeit aller seiner Gattung möglichen Aeußerungen die Idee derselben vollkommen offenbart, so daß es dem Betrachter den Uebergang vom einzelnen Ding zur Idee und eben damit auch den Zustand der reinen Beschaulichkeit sehr erleichtert; theils liegt jener Vorzug besonderer Schönheit eines Objekts darin, daß die Idee selbst, die uns aus ihm anspricht, eine hohe Stufe der Objektität des Willens und daher durchaus bedeutend und vielsagend sei. Darum ist der Mensch vor allem Andern schön und die Offenbarung seines Wesens das höchste Ziel der Kunst. Menschliche Gestalt und menschlicher Ausdruck sind das bedeutendeste Objekt der bildenden Kunst, so wie menschliches Handeln das bedeutendeste Objekt der Poesie. — Es hat aber dennoch jedes Ding seine eigenthümliche Schönheit: nicht nur jedes Organische und in der Einheit einer Individualität sich darstellende; sondern auch jedes Unorganische, Formlose, ja jedes Artefakt. Denn alle diese offenbaren die Ideen, durch welche der Wille sich auf den untersten Stufen objektivirt, geben gleichsam die tiefsten, verhallenden Baßtöne der Natur an. Schwere, Starrheit, Flüssigkeit, Licht u. s. w. sind die Ideen, welche sich in Felsen, Gebäuden, Gewässern aussprechen. Die schöne Gartenkunst und Baukunst können nichts weiter, als ihnen helfen, jene ihre Eigenschaften deutlich, vielseitig und vollständig zu entfalten, ihnen Gelegenheit geben, sich rein auszusprechen, wodurch sie eben zur ästhetischen Beschauung auffordern und dieselbe erleichtern. Dies leisten dagegen schlechte Gebäude und Gegenden, welche die Natur vernachlässigte oder die Kunst verdarb, wenig oder gar nicht: dennoch können auch aus ihnen jene allgemeinen Grundideen der Natur nicht ganz

verschwinden. Den sie suchenden Betrachter sprechen sie auch hier an, und selbst schlechte Gebäude u. dgl. sind noch einer ästhetischen Betrachtung fähig: die Ideen der allgemeinsten Eigenschaften ihres Stoffes sind noch in ihnen erkennbar, nur daß die ihnen künstlich gegebene Form kein Erleichterungsmittel, ja vielmehr ein Hinderniß ist, das die ästhetische Betrachtung erschwert. Auch Artefakta dienen folglich dem Ausdruck von Ideen: nur ist es nicht die Idee des Artefakts, die aus ihnen spricht, sondern die Idee des Materials, dem man diese künstliche Form gab. In der Sprache der Scholastiker läßt sich dieses sehr bequem mit zwei Worten ausdrücken, nämlich im Artefakt spricht sich die Idee seiner forma substantialis, nicht die seiner forma accidentalis aus, welche letztere auf keine Idee, sondern nur auf einen menschlichen Begriff, von dem sie ausgegangen, leitet. Es versteht sich, daß hier mit dem Artefakt ausdrücklich kein Werk der bildenden Kunst gemeint ist. Uebrigens verstanden die Scholastiker in der That unter forma substantialis Dasjenige, was ich den Grad der Objektivation des Willens in einem Dinge nenne. Wir werden sogleich, bei Betrachtung der schönen Baukunst, auf den Ausdruck der Idee des Materials zurückkommen. — Unserer Ansicht zufolge können wir nun aber nicht dem Platon beistimmen, wenn er (De Rep., X, p. 284—285, et Parmen., p. 79, ed. Bip.) behauptet, Tisch und Stuhl drückten die Ideen Tisch und Stuhl aus; sondern wir sagen, daß sie die Ideen ausdrücken, die schon in ihrem bloßen Material als solchem sich aussprechen. Nach dem Aristoteles (Metaph., XI, Kap. 3) hätte jedoch Platon selbst nur von den Naturwesen Ideen statuirt: ὁ Πλατων εφη, ὁτι ειδη εστιν ὁποσα φυσει. (Plato dixit, quod ideae eorum sunt, quae natura sunt) und Kap. 5 wird gesagt, daß es, nach den Platonikern, keine Ideen von Haus und Ring gebe. Jedenfalls haben schon Platons nächste Schüler, wie uns Alkinoos (introductio in Platonicam philosophiam, Kap. 9) berichtet, geleugnet, daß es Ideen von Artefakten gäbe. Dieser sagt nämlich: Ὁριζονται δε την ιδεαν, παραδειγμα των κατα φυσιν αιωνιον. Ουτε γαρ τοις πλειστοις των απο Πλατωνος αρεσκει, των τεχνικων ειναι ιδεας, οἱον ασπιδος η λυρας, ουτε μην των παρα φυσιν, οἱον πυρετου και χολερας, ουτε των κατα μερος, οἱον Σωκρατους και Πλατωνος, αλλ' ουτε των ευτελων τινος, ὁιον ρυπου και καρφους,

ουτε των προς τι, οιον μειζονος και ὑπερεχοντος· ειναι γαρ τας ιδεας νοησεις θεου αιωνιους τε και αυτοτελεις. — (Definiunt autem ideam exemplar aeternum eorum, quae secundum naturam existunt. Nam plurimis ex iis, qui Platonem secuti sunt, minime placuit, arte factorum ideas esse, ut clypei atque lyrae; neque rursus eorum, quae praeter naturam, ut febris et cholerae; neque particularium, ceu Socratis et Platonis; neque etiam rerum vilium, veluti sordium et festucae; neque relationum, ut majoris et excedentis: esse namque ideas intellectiones dei aeternas, ac seipsis perfectas.) — Bei dieser Gelegenheit mag noch ein anderer Punkt erwähnt werden, in welchem unsere Ideenlehre von der des Platon gar sehr abweicht. Er lehrt nämlich (De Rep., X, S. 288), daß der Gegenstand, den die schöne Kunst darzustellen beabsichtigt, das Vorbild der Malerei und Poesie, nicht die Idee wäre, sondern das einzelne Ding. Unsere ganze bisherige Auseinandersetzung behauptet gerade das Gegentheil, und Platons Meinung wird uns hierin um so weniger irre machen, als dieselbe die Quelle eines der größten und anerkannten Fehler jenes großen Mannes ist, nämlich seiner Geringschätzung und Verwerfung der Kunst, besonders der Poesie: sein falsches Urtheil über diese knüpft er unmittelbar an die angeführte Stelle.

§. 42.

Ich kehre zu unserer Auseinandersetzung des ästhetischen Eindrucks zurück. Die Erkenntniß des Schönen setzt zwar immer rein erkennendes Subjekt und erkannte Idee als Objekt zugleich und unzertrennlich. Dennoch aber wird die Quelle des ästhetischen Genusses bald mehr in der Auffassung der erkannten Idee liegen, bald mehr in der Seeligkeit und Geistesruhe des von allem Wollen und dadurch von aller Individualität und der aus ihr hervorgehenden Pein befreiten reinen Erkennens: und zwar wird dieses Vorherrschen des einen oder des andern Bestandtheils des ästhetischen Genusses davon abhängen, ob die intuitiv aufgefaßte Idee eine höhere oder niedere Stufe der Objektität des Willens ist. So wird bei ästhetischer Betrachtung (in der Wirklichkeit, oder durch das Medium der Kunst) der schönen Natur im

Anorganischen und Vegetabilischen und der Werke der schönen Baukunst, der Genuß des reinen willenlosen Erkennens überwiegend seyn, weil die hier aufgefaßten Ideen nur niedrige Stufen der Objektität des Willens, daher nicht Erscheinungen von tiefer Bedeutsamkeit und vielsagendem Inhalt sind. Hingegen wird, wenn Thiere und Menschen der Gegenstand der ästhetischen Betrachtung oder Darstellung sind, der Genuß mehr in der objektiven Auffassung dieser Ideen, welche die deutlichsten Offenbarungen des Willens sind, bestehen; weil solche die größte Mannigfaltigkeit der Gestalten, Reichthum und tiefe Bedeutsamkeit der Erscheinungen darlegen und uns am vollkommensten das Wesen des Willens offenbaren, sei es in seiner Heftigkeit, Schrecklichkeit, Befriedigung, oder in seiner Brechung (letzteres in den tragischen Darstellungen), endlich sogar in seiner Wendung oder Selbstaufhebung, welche besonders das Thema der Christlichen Malerei ist; wie überhaupt die Historienmalerei und das Drama die Idee des vom vollen Erkennen beleuchteten Willens zum Objekt haben. — Wir wollen nunmehr die Künste einzeln durchgehen, wodurch eben die aufgestellte Theorie des Schönen Vollständigkeit und Deutlichkeit erhalten wird.

§. 43.

Die Materie als solche kann nicht Darstellung einer Idee seyn. Denn sie ist, wie wir im ersten Buche fanden, durch und durch Kausalität: ihr Seyn ist lauter Wirken. Kausalität aber ist Gestaltung des Satzes vom Grunde: Erkenntniß der Idee hingegen schließt wesentlich den Inhalt jenes Satzes aus. Auch fanden wir im zweiten Buch die Materie als das gemeinsame Substrat aller einzelnen Erscheinungen der Ideen, folglich als das Verbindungsglied zwischen der Idee und der Erscheinung oder dem einzelnen Ding. Also aus dem einen sowohl, als aus dem andern Grunde kann die Materie für sich keine Idee darstellen. A posteriori aber bestätigt sich dieses dadurch, daß von der Materie als solcher gar keine anschauliche Vorstellung, sondern nur ein abstrakter Begriff möglich ist: in jener nämlich stellen allein die Formen und Qualitäten sich dar, deren Trägerin die Materie ist, und in welchen allen sich Ideen offenbaren. Dieses entspricht auch Dem, daß Kausalität (das ganze Wesen der Materie) für

sich nicht anschaulich darstellbar ist, sondern allein eine bestimmte Kausalverknüpfung. — Dagegen muß andererseits jede Erscheinung einer Idee, da sie als solche eingegangen ist in die Form des Satzes vom Grund, oder in das principium individuationis, an der Materie, als Qualität derselben, sich darstellen. Insofern ist also, wie gesagt, die Materie das Bindungsglied zwischen der Idee und dem principio individuationis, welches die Form der Erkenntniß des Individuums, oder der Satz vom Grund ist. — Platon hat daher ganz richtig neben der Idee und ihrer Erscheinung, dem einzelnen Dinge, welche beide sonst alle Dinge der Welt unter sich begreifen, nur noch die Materie als ein drittes, von beiden Verschiedenes aufgestellt (Timaeus, S. 345). Das Individuum ist, als Erscheinung der Idee, immer Materie. Auch ist jede Qualität der Materie immer Erscheinung einer Idee, und als solche auch einer ästhetischen Betrachtung, d. i. Erkenntniß der in ihr sich darstellenden Idee, fähig. Dies gilt nun selbst von den allgemeinsten Qualitäten der Materie, ohne welche sie nie ist, und deren Ideen die schwächste Objektität des Willens sind. Solche sind: Schwere, Kohäsion, Starrheit, Flüssigkeit, Reaktion gegen das Licht u. s. f.

Wenn wir nun die Baukunst, bloß als schöne Kunst, abgesehen von ihrer Bestimmung zu nützlichen Zwecken, in welchen sie dem Willen, nicht der reinen Erkenntniß dient und also nicht mehr Kunst in unserm Sinne ist, betrachten; so können wir ihr keine andere Absicht unterlegen, als die, einige von jenen Ideen, welche die niedrigsten Stufen der Objektität des Willens sind, zu deutlicher Anschaulichkeit zu bringen: nämlich Schwere, Kohäsion, Starrheit, Härte, diese allgemeinen Eigenschaften des Steines, diese ersten, einfachsten, dumpfesten Sichtbarkeiten des Willens, Grundbaßtöne der Natur; und dann neben ihnen das Licht, welches in vielen Stücken ein Gegensatz jener ist. Selbst auf dieser tiefen Stufe der Objektität des Willens sehen wir schon sein Wesen sich in Zwietracht offenbaren: denn eigentlich ist der Kampf zwischen Schwere und Starrheit der alleinige ästhetische Stoff der schönen Architektur: ihn auf mannigfaltige Weise vollkommen deutlich hervortreten zu lassen, ist ihre Aufgabe. Sie löst solche, indem sie jenen unvertilgbaren Kräften den kürzesten Weg zu ihrer Befriedigung benimmt und sie durch einen Umweg

hinhält, wodurch der Kampf verlängert und das unerschöpfliche Streben beider Kräfte auf mannigfaltige Weise sichtbar wird. — Die ganze Masse des Gebäudes würde, ihrer ursprünglichen Neigung überlassen, einen bloßen Klumpen darstellen, so fest als möglich dem Erdkörper verbunden, zu welchem die Schwere, als welche hier der Wille erscheint, unabläßig drängt, während die Starrheit, ebenfalls Objektität des Willens, widersteht. Aber eben diese Neigung, dieses Streben, wird von der Baukunst an der unmittelbaren Befriedigung verhindert und ihm nur eine mittelbare, auf Umwegen, gestattet. Da kann nun z. B. das Gebälk nur mittelst der Säule die Erde drücken; das Gewölbe muß sich selbst tragen und nur durch Vermittelung der Pfeiler kann es sein Streben zur Erdmasse hin befriedigen u. s. w. Aber eben auf diesen erzwungenen Umwegen, eben durch diese Hemmungen entfalten sich auf das deutlichste und mannigfaltigste jene der rohen Steinmasse inwohnenden Kräfte: und weiter kann der rein ästhetische Zweck der Baukunst nicht gehen. Daher liegt allerdings die Schönheit eines Gebäudes in der augenfälligen Zweckmäßigkeit jedes Theiles, nicht zum äußern willkürlichen Zweck des Menschen (insofern gehört das Werk der nützlichen Baukunst an); sondern unmittelbar zum Bestande des Ganzen, zu welchem die Stelle, Größe und Form jedes Theiles ein so nothwendiges Verhältniß haben muß, daß, wo möglich, wenn irgend ein Theil weggezogen würde, das Ganze einstürzen müßte. Denn nur indem jeder Theil soviel trägt, als er füglich kann, und jeder gestützt ist gerade da und gerade so sehr, als er muß, entfaltet sich jenes Widerspiel, jener Kampf zwischen Starrheit und Schwere, welche das Leben, die Willensäußerungen des Steines ausmachen, zur vollkommensten Sichtbarkeit, und es offenbaren sich deutlich diese tiefsten Stufen der Objektität des Willens. Ebenso muß auch die Gestalt jedes Theiles bestimmt seyn durch seinen Zweck und sein Verhältniß zum Ganzen, nicht durch Willkür. Die Säule ist die allereinfachste, bloß durch den Zweck bestimmte Form der Stütze: die gewundene Säule ist geschmacklos: der viereckige Pfeiler ist in der That weniger einfach, wiewohl zufällig leichter zu machen, als die runde Säule. Eben so sind die Formen von Fries, Balken, Bogen, Kuppel durch ihren unmittelbaren Zweck ganz und gar bestimmt und erklären dadurch

sich selbst. Die Verzierungen der Kapitelle u. s. w. gehören der Skulptur, nicht der Architektur an, von der sie, als hinzukommender Schmuck, bloß zugelassen werden und auch wegfallen könnten. — Dem Gesagten gemäß ist es zum Verständniß und ästhetischen Genuß eines Werkes der Architektur unumgänglich nöthig, von seiner Materie, nach ihrem Gewicht, ihrer Starrheit und Kohäsion, eine unmittelbare, anschauliche Kenntniß zu haben, und unsere Freude an einem solchen Werke würde plötzlich sehr verringert werden, durch die Eröffnung, daß Bimmstein das Baumaterial sei: denn da würde es uns wie eine Art Scheingebäude vorkommen. Fast eben so würde die Nachricht wirken, daß es nur von Holz sei, während wir Stein voraussetzten; eben weil dies nunmehr das Verhältniß zwischen Starrheit und Schwere, und dadurch die Bedeutung und Nothwendigkeit aller Theile, ändert und verschiebt, da jene Naturkräfte am hölzernen Gebäude viel schwächer sich offenbaren. Daher auch kann aus Holz eigentlich kein Werk der schönen Baukunst werden, so sehr dasselbe auch alle Formen annimmt: dies ist ganz allein durch unsere Theorie erklärlich. Wenn man aber vollends uns sagte, das Gebäude, dessen Anblick uns erfreut, bestehe aus ganz verschiedenen Materien, von sehr ungleicher Schwere und Konsistenz, die aber durch das Auge nicht zu unterscheiden wären; so würde dadurch das ganze Gebäude uns so ungenießbar, wie ein Gedicht in einer uns unbekannten Sprache. Dieses Alles beweist eben, daß die Baukunst nicht bloß mathematisch wirkt, sondern dynamisch, und daß was durch sie zu uns redet, nicht etwan bloße Form und Symmetrie, sondern vielmehr jene Grundkräfte der Natur sind, jene ersten Ideen, jene niedrigsten Stufen der Objektität des Willens. — Die Regelmäßigkeit des Gebäudes und seiner Theile wird theils durch die unmittelbare Zweckmäßigkeit jedes Gliedes zum Bestande des Ganzen herbeigeführt, theils dient sie, die Uebersicht und das Verständniß des Ganzen zu erleichtern, theils endlich tragen die regelmäßigen Figuren, indem sie die Gesetzmäßigkeit des Raumes als solchen offenbaren, zur Schönheit bei. Dies Alles ist aber nur von untergeordnetem Werth und Nothwendigkeit und keineswegs die Hauptsache, da sogar die Symmetrie nicht unnachläßlich erfordert ist, indem ja auch Ruinen noch schön sind.

Eine ganz besondere Beziehung haben nun noch die Werke der Baukunst zum Lichte: sie gewinnen doppelte Schönheit im vollen Sonnenschein, den blauen Himmel zum Hintergrund, und zeigen wieder eine ganz andere Wirkung im Mondenschein. Daher auch bei Aufführung eines schönen Werkes der Baukunst immer besondere Rücksicht auf die Wirkungen des Lichtes und auf die Himmelsgegenden genommen wird. Dieses Alles hat seinen Grund zwar großentheils darin, daß helle und scharfe Beleuchtung alle Theile und ihre Verhältnisse erst recht sichtbar macht: außerdem aber bin ich der Meinung, daß die Baukunst, so wie Schwere und Starrheit, auch zugleich das diesen ganz entgegengesetzte Wesen des Lichtes zu offenbaren bestimmt ist. Indem nämlich das Licht von den großen, undurchsichtigen, scharfbegränzten und mannigfach gestalteten Massen aufgefangen, gehemmt, zurückgeworfen wird, entfaltet es seine Natur und Eigenschaften am reinsten und deutlichsten, zum großen Genuß des Beschauers, da das Licht das erfreulichste der Dinge ist, als die Bedingung und das objektive Korrelat der vollkommensten anschaulichen Erkenntnißweise.

Weil nun die Ideen, welche durch die Baukunst zur deutlichen Anschauung gebracht werden, die niedrigsten Stufen der Objektität des Willens sind und folglich die objektive Bedeutsamkeit Dessen, was uns die Baukunst offenbart, verhältnißmäßig gering ist; so wird der ästhetische Genuß beim Anblick eines schönen und günstig beleuchteten Gebäudes, nicht so sehr in der Auffassung der Idee, als in dem mit dieser Auffassung gesetzten subjektiven Korrelat derselben liegen, also überwiegend darin bestehen, daß an diesem Anblick der Beschauer von der Erkenntnißart des Individuums, die dem Willen dient und dem Satz vom Grunde nachgeht, losgerissen und emporgehoben wird zu der des reinen willensfreien Subjekts des Erkennens; also in der reinen, von allem Leiden des Wollens und der Individualität befreiten Kontemplation selbst. — In dieser Hinsicht ist der Gegensatz der Architektur und das andere Extrem in der Reihe der schönen Künste das Drama, welches die allerbedeutsamsten Ideen zur Erkenntniß bringt, daher im ästhetischen Genuß desselben die objektive Seite durchaus überwiegend ist.

Die Baukunst hat von den bildenden Künsten und der

Poesie das Unterscheidende, daß sie nicht ein Nachbild, sondern die Sache selbst giebt: nicht wiederholt sie, wie jene, die erkannte Idee, wodurch der Künstler dem Beschauer seine Augen leiht; sondern hier stellt der Künstler dem Beschauer bloß das Objekt zurecht, erleichtert ihm die Auffassung der Idee, dadurch daß er das wirkliche individuelle Objekt zum deutlichen und vollständigen Ausdruck seines Wesens bringt.

Die Werke der Baukunst werden sehr selten, gleich den übrigen Werken der schönen Kunst, zu rein ästhetischen Zwecken aufgeführt: vielmehr werden diese anderen, der Kunst selbst fremden, nützlichen Zwecken untergeordnet, und da besteht denn das große Verdienst des Baukünstlers darin, die rein ästhetischen Zwecke, in jener ihrer Unterordnung unter fremdartige, doch durchzusetzen und zu erreichen, indem er sie auf mannigfaltige Weise dem jedesmaligen willkürlichen Zwecke geschickt anpaßt, und richtig beurtheilt, welche ästhetisch-architektonische Schönheit sich mit einem Tempel, welche mit einem Palast, welche mit einem Zeughause u. s. w. verträgt und vereinigen läßt. Je mehr ein rauhes Klima jene Forderungen des Bedürfnisses, der Nützlichkeit vermehrt, sie fester bestimmt und unerläßlicher vorschreibt, desto weniger Spielraum hat das Schöne in der Baukunst. Im milden Klima Indiens, Aegyptens, Griechenlands und Roms, wo die Forderungen der Nothwendigkeit geringer und loser bestimmt waren, konnte die Baukunst ihre ästhetischen Zwecke am freiesten verfolgen: unter dem nordischen Himmel wurden ihr diese sehr verkümmert: hier, wo Kasten, spitze Dächer und Thürme die Forderung waren, mußte die Baukunst, da sie ihre eigene Schönheit nur in sehr engen Schranken entfalten durfte, sich zum Ersatz desto mehr mit dem von der Skulptur geborgten Schmucke zieren, wie an der Gothischen schönen Baukunst zu sehen.

Muß nun diesergestalt die Baukunst, durch die Forderungen der Nothwendigkeit und Nützlichkeit, große Beschränkungen leiden; so hat sie andererseits an eben diesen eine kräftige Stütze, da sie, bei dem Umfange und der Kostbarkeit ihrer Werke und der engen Sphäre ihrer ästhetischen Wirkungsart, sich als bloß schöne Kunst gar nicht erhalten könnte, wenn sie nicht zugleich als nützliches und nothwendiges Gewerbe einen festen und ehrenvollen Platz unter den menschlichen Handtierungen hätte. Der Mangel dieses

letztern aber ist es, der eine andere Kunst verhindert, ihr als Schwester zur Seite zu stehen, obgleich dieselbe, in ästhetischer Rücksicht, ganz eigentlich ihr als Seitenstück beizuordnen ist: ich meyne die schöne Wasserleitungskunst. Denn was die Baukunst für die Idee der Schwere, wo diese mit der Starrheit verbunden erscheint, leistet, dasselbe leistet jene für dieselbe Idee, da, wo ihr die Flüssigkeit, d. h. Formlosigkeit, leichteste Verschiebbarkeit, Durchsichtigkeit, beigesellt ist. Schäumend und brausend über Felsen stürzende Wasserfälle, still zerstäubende Katarakte, als hohe Wassersäulen emporstrebende Springbrunnen und klarspiegelnde Seen offenbaren die Ideen der flüssigen schweren Materie gerade so, wie die Werke der Baukunst die Ideen der starren Materie entfalten. An der nützlichen Wasserleitungskunst findet die schöne keine Stütze; da die Zwecke dieser sich mit den ihrigen, in der Regel, nicht vereinigen lassen, sondern dies nur ausnahmsweise Statt findet, z. B. in der Cascata di Trevi zu Rom*).

§. 44.

Was für jene untersten Stufen der Objektität des Willens die zwei erwähnten Künste leisten, das leistet für die höhere Stufe der vegetabilischen Natur gewissermaaßen die schöne Gartenkunst. Die landschaftliche Schönheit eines Fleckes beruht großentheils auf der Mannigfaltigkeit der auf ihm sich beisammenfindenden natürlichen Gegenstände, und sodann darauf, daß diese sich rein aussondern, deutlich hervortreten und doch in passender Verbindung und Abwechselung sich darstellen. Diese beiden Bedingungen sind es, denen die schöne Gartenkunst nachhilft: jedoch ist sie ihres Stoffes lange nicht so sehr Meister, wie die Baukunst des ihrigen, und daher ihre Wirkung beschränkt. Das Schöne, was sie vorzeigt, gehört fast ganz der Natur: sie selbst hat wenig dazu gethan: und andererseits kann sie gegen die Ungunst der Natur sehr wenig ausrichten, und wo ihr diese nicht vor- sondern entgegenarbeitet, sind ihre Leistungen gering.

Sofern also die Pflanzenwelt, welche ohne Vermittelung der Kunst sich überall zum ästhetischen Genusse anbietet, Objekt der

*) Hiezu Kap. 35 des zweiten Bandes.

Kunst ist, gehört sie hauptsächlich der Landschaftsmalerei an. Im Gebiete dieser liegt mit ihr auch die ganze übrige erkenntnißlose Natur. — Beim Stillleben und gemalter bloßer Architektur, Ruinen, Kirche von Innen u. dgl. ist die subjektive Seite des ästhetischen Genusses die überwiegende: d. h. unsere Freude daran liegt nicht hauptsächlich in der Auffassung der dargestellten Ideen unmittelbar, sondern mehr im subjektiven Korrelat dieser Auffassung, in dem reinen willenlosen Erkennen; da, indem der Maler uns die Dinge durch seine Augen sehen läßt, wir hier zugleich eine Mitempfindung und das Nachgefühl der tiefen Geistesruhe und des gänzlichen Schweigens des Willens erhalten, welche nöthig waren, um die Erkenntniß so ganz in jene leblosen Gegenstände zu versenken und sie mit solcher Liebe, d. h. hier mit solchem Grade der Objektivität, aufzufassen. — Die Wirkung der eigentlichen Landschaftsmalerei ist nun zwar im Ganzen auch noch von dieser Art: allein weil die dargestellten Ideen, als höhere Stufen der Objektität des Willens, schon bedeutsamer und vielsagender sind; so tritt die objektive Seite des ästhetischen Wohlgefallens schon mehr hervor und hält der subjektiven das Gleichgewicht. Das reine Erkennen als solches ist nicht mehr ganz die Hauptsache; sondern mit gleicher Macht wirkt die erkannte Idee, die Welt als Vorstellung auf einer bedeutenden Stufe der Objektivation des Willens.

Aber eine noch viel höhere Stufe offenbart die Thiermalerei und Thierbildhauerei, von welcher letzteren wir bedeutende antike Ueberreste haben, z. B. Pferde, in Venedig, auf Monte cavallo, auf den Elginschen Reliefs, auch zu Florenz, in Bronce und Marmor, ebendaselbst der antike Eber, die heulenden Wölfe, ferner die Löwen am Arsenal zu Venedig, auch im Vatikan ein ganzer Saal voll meist antiker Thiere u. s. w. Bei diesen Darstellungen erhält nun die objektive Seite des ästhetischen Wohlgefallens ein entschiedenes Uebergewicht über die subjektive. Die Ruhe des diese Ideen erkennenden Subjekts, das den eigenen Willen beschwichtigt hat, ist zwar, wie bei jeder ästhetischen Betrachtung, vorhanden: aber ihre Wirkung wird nicht empfunden: denn uns beschäftigt die Unruhe und Heftigkeit des dargestellten Willens. Es ist jenes Wollen, welches auch unser Wesen ausmacht, das uns hier vor Augen tritt, in Gestalten, in denen seine

Erscheinung nicht, wie in uns, durch die Besonnenheit beherrscht und gemildert ist, sondern sich in stärkern Zügen und mit einer Deutlichkeit, die an das Grotteske und Monstrose streift, darstellt, dafür aber auch ohne Verstellung, naiv und offen, frei zu Tage liegend, worauf gerade unser Interesse an den Thieren beruht. Das Charakteristische der Gattungen trat schon bei der Darstellung der Pflanzen hervor, zeigte sich jedoch nur in den Formen: hier wird es viel bedeutender und spricht sich nicht nur in der Gestalt, sondern in Handlung, Stellung und Geberde aus, obwohl immer nur noch als Charakter der Art, nicht des Individuums. — Dieser Erkenntniß der Ideen höherer Stufen, welche wir in der Malerei durch fremde Vermittelung empfangen, können wir auch unmittelbar theilhaft werden, durch rein kontemplative Anschauung der Pflanzen und Beobachtung der Thiere, und zwar letzterer in ihrem freien, natürlichen und behaglichen Zustande. Die objektive Betrachtung ihrer mannigfaltigen, wundersamen Gestalten und ihres Thuns und Treibens ist eine lehrreiche Lektion aus dem großen Buche der Natur, ist eine Entzifferung der wahren Signatura rerum*): wir sehen in ihr die vielfachen Grade und Weisen der Manifestation des Willens, welcher, in allen Wesen der Eine und selbe, überall das Selbe will, was eben als Leben, als Daseyn, sich objektivirt, in so endloser Abwechselung, so verschiedenen Gestalten, die alle Akkommodationen zu den verschiedenen äußeren Bedingungen sind, vielen Variationen desselben Themas zu vergleichen. Sollten wir aber dem Betrachter den Aufschluß über ihr inneres Wesen auch für die Reflexion und in Einem Worte mittheilen; so würden wir am besten jene Sanskrit-Formel, die in den heiligen Büchern der Hindu so oft vorkommt und Mahavakya, d. h. das große Wort, genannt wird, dazu ge-

*) Jakob Böhm, in seinem Buche de Signatura rerum, Kap. 1, §. 15, 16, 17, sagt: „Und ist kein Ding in der Natur, es offenbart seine innere Gestalt auch äußerlich: denn das Innerliche arbeitet stets zur Offenbarung. — — — Ein jedes Ding hat seinen Mund zur Offenbarung. — — — Und das ist die Natursprache, darin jedes Ding aus seiner Eigenschaft redet und sich immer selber offenbart und darstellt. — — — Denn ein jedes Ding offenbart seine Mutter, die die Essenz und den Willen zur Gestaltniß also giebt."

brauchen können: „Tat twam asi“, das heißt: „dieses Lebende bist du.“

§. 45.

Die Idee, in welcher der Wille den höchsten Grad seiner Objektivation erreicht, unmittelbar anschaulich darzustellen, ist endlich die große Aufgabe der Historienmalerei und der Skulptur. Die objektive Seite der Freude am Schönen ist hier durchaus überwiegend und die subjektive in den Hintergrund getreten. Ferner ist zu beachten, daß noch auf der nächsten Stufe unter dieser, in der Thiermalerei, das Charakteristische völlig Eins mit dem Schönen ist: der am meisten charakteristische Löwe, Wolf, Pferd, Schaaf, Stier, war auch allemal der schönste. Der Grund hievon ist, daß die Thiere nur Gattungscharakter, keinen Individualcharakter haben. Bei der Darstellung des Menschen sondert sich nun aber der Gattungscharakter vom Charakter des Individuums: jener heißt nun Schönheit (gänzlich im objektiven Sinn), dieser aber behält den Namen Charakter oder Ausdruck bei, und es tritt die neue Schwierigkeit ein, beide zugleich im nämlichen Individuo vollkommen darzustellen.

Menschliche Schönheit ist ein objektiver Ausdruck, welcher die vollkommenste Objektivation des Willens auf der höchsten Stufe seiner Erkennbarkeit bezeichnet, die Idee des Menschen überhaupt, vollständig ausgedrückt in der angeschauten Form. So sehr hier aber auch die objektive Seite des Schönen hervortritt; so bleibt die subjektive doch ihre stete Begleiterin: und eben weil kein Objekt uns so schnell zum rein ästhetischen Anschauen hinreißt, wie das schönste Menschenantlitz und Gestalt, bei deren Anblick uns augenblicklich ein unaussprechliches Wohlgefallen ergreift und über uns selbst und Alles was uns quält hinaushebt; so ist dieses nur dadurch möglich, daß diese allerdeutlichste und reinste Erkennbarkeit des Willens uns auch am leichtesten und schnellsten in den Zustand des reinen Erkennens versetzt, in welchem unsere Persönlichkeit, unser Wollen mit seiner steten Pein, verschwindet, so lange die rein ästhetische Freude anhält: daher sagt Goethe: „Wer die menschliche Schönheit erblickt, den kann nichts Uebles anwehen: er fühlt sich mit sich selbst und mit der

Welt in Uebereinstimmung.“ — Daß nun der Natur eine schöne Menschengestalt gelingt, müssen wir daraus erklären, daß der Wille, indem er sich auf dieser höchsten Stufe in einem Individuo objektivirt, durch glückliche Umstände und seine Kraft, alle die Hindernisse und den Widerstand vollkommen besiegt, welche ihm die Willenserscheinungen niedriger Stufen entgegensetzen, dergleichen die Naturkräfte sind, welchen er die Allen angehörende Materie immer erst abgewinnen und entreißen muß. Ferner hat die Erscheinung des Willens auf den obern Stufen immer die Mannigfaltigkeit in ihrer Form: schon der Baum ist nur ein systematisches Aggregat der zahllos wiederholten sprossenden Fasern: diese Zusammensetzung nimmt höher herauf immer mehr zu, und der menschliche Körper ist ein höchst kombinirtes System ganz verschiedener Theile, deren jeder ein dem Ganzen untergeordnetes, aber doch auch eigenthümliches Leben, vita propria, hat: daß nun alle diese Theile gerade auf die gehörige Weise dem Ganzen untergeordnet und einander nebengeordnet seien, harmonisch zur Darstellung des Ganzen konspiriren, nichts übermäßig, nichts verkümmert sei; — dies Alles sind die seltenen Bedingungen, deren Resultat die Schönheit, der vollkommen ausgeprägte Gattungscharakter ist. — So die Natur. Wie aber die Kunst? — Man meint, durch Nachahmung der Natur. — Woran soll aber der Künstler ihr gelungenes und nachzuahmendes Werk erkennen und es unter den mißlungenen herausfinden; wenn er nicht *vor der Erfahrung* das Schöne anticipirt? Hat überdies auch jemals die Natur einen in allen Theilen vollkommen schönen Menschen hervorgebracht? — Da hat man gemeint, der Künstler müsse die an viele Menschen einzeln vertheilten schönen Theile zusammensuchen und aus ihnen ein schönes Ganzes zusammensetzen: eine verkehrte und besinnungslose Meinung. Denn es frägt sich abermals, woran soll er erkennen, daß gerade diese Formen die schönen sind und jene nicht? — Auch sehen wir, wie weit in der Schönheit die alten deutschen Maler durch Nachahmung der Natur gekommen sind. Man betrachte ihre nackten Figuren. — Rein a posteriori und aus bloßer Erfahrung ist gar keine Erkenntniß des Schönen möglich: sie ist immer, wenigstens zum Theil, a priori, wiewohl von ganz anderer Art, als die uns a priori bewußten Gestaltungen des Satzes vom Grunde.

Dieſe betreffen die allgemeine Form der Erſcheinung als ſolcher, wie ſie die Möglichkeit der Erkenntniß überhaupt begründet, das allgemeine, ausnahmsloſe Wie des Erſcheinens, und aus dieſer Erkenntniß geht Mathematik und reine Naturwiſſenſchaft hervor: jene andere Erkenntnißart a priori hingegen, welche die Darſtellung des Schönen möglich macht, betrifft, ſtatt der Form, den Inhalt der Erſcheinungen, ſtatt des Wie, das Was des Erſcheinens. Daß wir alle die menſchliche Schönheit erkennen, wenn wir ſie ſehen, im ächten Künſtler aber dies mit ſolcher Klarheit geſchieht, daß er ſie zeigt, wie er ſie nie geſehen hat, und die Natur in ſeiner Darſtellung übertrifft; dies iſt nur dadurch möglich, daß der Wille, deſſen adäquate Objektivation, auf ihrer höchſten Stufe, hier beurtheilt und gefunden werden ſoll, ja wir ſelbſt ſind. Dadurch allein haben wir in der That eine Anticipation deſſen, was die Natur (die ja eben der Wille iſt, der unſer eigenes Weſen ausmacht) darzuſtellen ſich bemüht; welche Anticipation im ächten Genius von dem Grade der Beſonnenheit begleitet iſt, daß er, indem er im einzelnen Dinge deſſen Idee erkennt, gleichſam die Natur auf halbem Worte verſteht und nun rein ausſpricht, was ſie nur ſtammelt, daß er die Schönheit der Form, welche ihr in tauſend Verſuchen mißlingt, dem harten Marmor aufdrückt, ſie der Natur gegenüberſtellt, ihr gleichſam zurufend: „Das war es, was du ſagen wollteſt!“ und „Ja, Das war es!“ hallt es aus dem Kenner wieder. — Nur ſo konnte der geniale Grieche den Urtypus der menſchlichen Geſtalt finden und ihn als Kanon der Schule der Skulptur aufſtellen; und auch allein vermöge einer ſolchen Anticipation iſt es uns Allen möglich, das Schöne da, wo es der Natur im Einzelnen wirklich gelungen iſt, zu erkennen. Dieſe Anticipation iſt das Ideal: es iſt die Idee, ſofern ſie, wenigſtens zur Hälfte, a priori erkannt iſt und, indem ſie als ſolche dem a posteriori durch die Natur Gegebenen ergänzend entgegenkommt, für die Kunſt praktiſch wird. Die Möglichkeit ſolcher Anticipation des Schönen a priori im Künſtler, wie ſeiner Anerkennung a posteriori im Kenner, liegt darin, daß Künſtler und Kenner das An-ſich der Natur, der ſich objektivirende Wille, ſelbſt ſind. Denn nur vom Gleichen, wie Empedokles ſagte, wird das Gleiche erkannt: nur Natur kann ſich ſelbſt verſtehen;

nur Natur wird ſich ſelbſt ergründen: aber auch nur vom Geiſt wird der Geiſt vernommen*).

Die verkehrte, wiewohl vom Xenophontiſchen Sokrates ausgeſprochene Meinung (Stobaei Floril. Vol. 2, p. 384), daß die Griechen das aufgeſtellte Ideal menſchlicher Schönheit ganz empiriſch, durch Zuſammenleſen einzelner ſchöner Theile, hier ein Knie, dort einen Arm entblößend und merkend, aufgefunden hätten, hat übrigens eine ihr ganz analoge im Betreff der Dichtkunſt, nämlich die Annahme, daß z. B. Shakeſpeare die unzählig mannigfaltigen, ſo wahren, ſo gehaltenen, ſo aus der Tiefe herausgearbeiteten Charaktere in ſeinen Dramen, aus ſeiner eigenen Erfahrung im Weltleben ſich gemerkt und dann wiedergegeben hätte. Die Unmöglichkeit und Abſurdität ſolcher Annahme bedarf keiner Auseinanderſetzung: es iſt offenbar, daß der Genius, wie er die Werke der bildenden Kunſt nur durch eine ahndende Anticipation des Schönen hervorbringt, ſo die Werke der Dichtkunſt nur durch eine eben ſolche Anticipation des Charakteriſtiſchen; wenn gleich beide der Erfahrung bedürfen, als eines Schemas, woran allein jenes ihnen a priori dunkel Bewußte zur vollen Deutlichkeit hervorgerufen wird und die Möglichkeit beſonnener Darſtellung nunmehr eintritt.

Menſchliche Schönheit wurde oben erklärt als die vollkommenſte Objektivation des Willens auf der höchſten Stufe ſeiner Erkennbarkeit. Sie drückt ſich aus durch die Form: und dieſe liegt im Raum allein und hat keine nothwendige Beziehung auf die Zeit, wie z. B. die Bewegung eine hat. Wir können inſofern ſagen: die adäquate Objektivation des Willens durch eine bloß räumliche Erſcheinung iſt Schönheit, im objektiven Sinn. Die Pflanze iſt keine andere, als eine ſolche bloß räumliche Erſcheinung des Willens; da keine Bewegung und folglich keine Beziehung auf die Zeit (abgeſehen von ihrer Entwickelung) zum Ausdruck ihres Weſens gehört: ihre bloße Geſtalt ſpricht ihr ganzes Weſen aus und legt es offen dar. Thier

*) Der letzte Satz iſt die Verdeutſchung des il n'y a que l'esprit qui sente l'esprit des Helvetius, welches ich in der erſten Ausgabe nicht anzumerken brauchte. Aber ſeitdem iſt durch den verdummenden Einfluß der Hegelſchen Afterweisheit die Zeit ſo heruntergebracht und ſo roh geworden, daß Mancher wohl gar wähnen könnte, auch hier werde auf den Gegenſatz von „Geiſt und Natur“ angeſpielt: daher ich genöthigt bin, mich gegen das Unterſchieben ſolcher Pöbelphiloſopheme ausdrücklich zu verwahren.

und Mensch aber bedürfen zur vollständigen Offenbarung des in ihnen erscheinenden Willens noch einer Reihe von Handlungen, wodurch jene Erscheinung in ihnen eine unmittelbare Beziehung auf die Zeit erhält. Dies Alles ist schon im vorigen Buch erörtert worden: an unsere gegenwärtige Betrachtung knüpft es sich durch Folgendes. Wie die bloß räumliche Erscheinung des Willens diesen auf jeder bestimmten Stufe vollkommen oder unvollkommen objektiviren kann, was eben Schönheit oder Häßlichkeit ausmacht; so kann auch die zeitliche Objektivation des Willens, d. i. die Handlung und zwar die unmittelbare, also die Bewegung, dem Willen, der sich in ihr objektivirt, rein und vollkommen entsprechen, ohne fremde Beimischung, ohne Ueberflüssiges, ohne Ermangelndes, nur gerade den bestimmten jedesmaligen Willensakt ausdrückend; — oder auch dies Alles sich umgekehrt verhalten. Im ersten Fall geschieht die Bewegung mit Grazie; im andern ohne solche. Wie also Schönheit die entsprechende Darstellung des Willens überhaupt durch seine bloß räumliche Erscheinung ist; so ist Grazie die entsprechende Darstellung des Willens durch seine zeitliche Erscheinung, d. h. der vollkommen richtige und angemessene Ausdruck jedes Willensaktes, durch die ihn objektivirende Bewegung und Stellung. Da Bewegung und Stellung den Leib schon voraussetzen; so ist Winckelmanns Ausdruck sehr richtig und treffend, wenn er sagt: „Die Grazie ist das eigenthümliche Verhältniß der handelnden Person zur Handlung.“ (Werke, Bd. 1, S. 258.) Es ergiebt sich von selbst, daß Pflanzen zwar Schönheit, aber keine Grazie beigelegt werden kann, es sei denn im figürlichen Sinn; Thieren und Menschen aber beides, Schönheit und Grazie. Die Grazie besteht, dem Gesagten zufolge, darin, daß jede Bewegung und Stellung auf die leichteste, angemessenste und bequemste Art ausgeführt werde und sonach der rein entsprechende Ausdruck ihrer Absicht, oder des Willensaktes sei, ohne Ueberflüssiges, was als zweckwidriges, bedeutungsloses Handtieren oder verdrehte Stellung, ohne Ermangelndes, was als hölzerne Steifheit sich darstellt. Die Grazie setzt ein richtiges Ebenmaaß aller Glieder, einen regelrechten, harmonischen Körperbau, als ihre Bedingung, voraus; da nur mittelst dieser die vollkommene Leichtigkeit und augenscheinliche Zweckmäßigkeit in allen Stellungen und Bewegungen möglich ist: also ist die Grazie nie ohne einen gewissen

Grad der Schönheit des Körpers. Beide vollkommen und im Verein sind die deutlichste Erscheinung des Willens auf der obersten Stufe seiner Objektivation.

Es gehört, wie oben erwähnt, zum Auszeichnenden der Menschheit, daß bei ihr der Charakter der Gattung und der des Individuums auseinandertreten, so daß, wie im vorigen Buch gesagt, jeder Mensch gewissermaaßen eine ganz eigenthümliche Idee darstellt. Die Künste daher, deren Zweck die Darstellung der Idee der Menschheit ist, haben neben der Schönheit, als dem Charakter der Gattung, noch den Charakter des Individuums, welcher vorzugsweise Charakter genannt wird, zur Aufgabe; diesen jedoch auch nur wieder, sofern er nicht als etwas Zufälliges, dem Individuo in seiner Einzelnheit ganz und gar Eigenthümliches anzusehen ist, sondern als eine gerade in diesem Individuo besonders hervortretende Seite der Idee der Menschheit, zu deren Offenbarung die Darstellung desselben daher zweckdienlich ist. Also muß der Charakter, obzwar als solcher individuell, dennoch idealisch, d. h. mit Hervorhebung seiner Bedeutsamkeit in Hinsicht auf die Idee der Menschheit überhaupt (zu deren Objektivirung er auf seine Weise beiträgt) aufgefaßt und dargestellt werden: außerdem ist die Darstellung Porträt, Wiederholung des Einzelnen als solchen, mit allen Zufälligkeiten. Und selbst auch das Porträt soll, wie Winckelmann sagt, das Ideal des Individuums seyn.

Jener idealisch aufzufassende Charakter, der die Hervorhebung einer eigenthümlichen Seite der Idee der Menschheit ist, stellt sich nun sichtbar dar, theils durch die bleibende Physiognomie und Korporisation, theils durch vorübergehenden Affekt und Leidenschaft, Modifikation des Erkennens und Wollens gegenseitig durch einander, welches alles sich in Miene und Bewegung ausdrückt. Da das Individuum immer der Menschheit angehört und andererseits die Menschheit sich immer im Individuo und sogar mit eigenthümlicher idealer Bedeutsamkeit desselben offenbart; so darf weder die Schönheit durch den Charakter, noch dieser durch jene aufgehoben werden: weil Aufhebung des Gattungscharakters durch den des Individuums Karikatur, und Aufhebung des Individuellen durch den Gattungscharakter Bedeutungslosigkeit geben würde. Daher wird die Darstellung, indem sie auf

Schönheit ausgeht, welches hauptsächlich die Skulptur thut, dennoch diese (d. i. den Gattungscharakter) immer in etwas durch den individuellen Charakter modifiziren und die Idee der Menschheit immer auf eine bestimmte, individuelle Weise, eine besondere Seite derselben hervorhebend, ausdrücken; weil das menschliche Individuum als solches gewissermaaßen die Dignität einer eigenen Idee hat und der Idee der Menschheit es eben wesentlich ist, daß sie sich in Individuen von eigenthümlicher Bedeutsamkeit darstellt. Daher finden wir in den Werken der Alten die von ihnen deutlich aufgefaßte Schönheit nicht durch eine einzige, sondern durch viele, verschiedenen Charakter tragende Gestalten ausgedrückt, gleichsam immer von einer andern Seite gefaßt, und demzufolge anders dargestellt im Apoll, anders im Bakchus, anders im Herkules, anders im Antinous: ja, das Charakteristische kann das Schöne beschränken und endlich sogar bis zur Häßlichkeit hervortreten, im trunkenen Silen, im Faun u. s. w. Geht aber das Charakteristische bis zur wirklichen Aufhebung des Charakters der Gattung, also bis zum Unnatürlichen; so wird es Karikatur. — Noch viel weniger aber, als die Schönheit, darf die Grazie durch das Charakteristische beeinträchtigt werden: welche Stellung und Bewegung auch der Ausdruck des Charakters erfordert; so muß sie doch auf die der Person angemessenste, zweckmäßigste, leichteste Weise vollzogen werden. Dies wird nicht nur der Bildhauer und Maler, sondern auch jeder gute Schauspieler beobachten: sonst entsteht auch hier Karikatur, als Verzerrung, Verrenkung.

In der Skulptur bleiben Schönheit und Grazie die Hauptsache. Der eigentliche Charakter des Geistes, hervortretend in Affekt, Leidenschaft, Wechselspiel des Erkennens und Wollens, durch den Ausdruck des Gesichts und der Geberde allein darstellbar, ist vorzüglich Eigenthum der *Malerei*. Denn obwohl Augen und Farbe, welche außer dem Gebiet der Skulptur liegen, viel zur Schönheit beitragen; so sind sie doch für den Charakter noch weit wesentlicher. Ferner entfaltet sich die Schönheit vollständiger der Betrachtung aus mehreren Standpunkten: hingegen kann der Ausdruck, der Charakter, auch aus *einem* Standpunkt vollkommen aufgefaßt werden.

Weil Schönheit offenbar der Hauptzweck der Skulptur ist,

hat *Lessing* die Thatsache, daß der *Laokoon nicht schreiet*, daraus zu erklären gesucht, daß das Schreien mit der Schönheit nicht zu vereinigen sei. Da dem Lessing dieser Gegenstand das Thema, oder wenigstens der Anknüpfungspunkt, eines eigenen Buches ward, auch vor und nach ihm so Vieles über denselben geschrieben ist; so möge es mir vergönnt seyn, hier episodisch meine Meinung darüber vorzutragen, obwohl eine so specielle Erörterung nicht eigentlich in den Zusammenhang unserer durchaus auf das Allgemeine gerichteten Betrachtung gehört.

§. 46.

Daß Laokoon, in der berühmten Gruppe, nicht schreiet, ist offenbar, und die allgemeine, immer wiederkehrende Befremdung darüber muß daher rühren, daß in seiner Lage wir alle schreien würden: und so fordert es auch die Natur; da bei dem heftigsten physischen Schmerz und plötzlich eingetretener größter körperlicher Angst, alle Reflexion, die etwan ein schweigendes Dulden herbeiführen könnte, gänzlich aus dem Bewußtseyn verdrängt wird, und die Natur sich durch Schreien Luft macht, wodurch sie zugleich den Schmerz und die Angst ausdrückt, den Retter herbeiruft und den Angreifer schreckt. Schon Winckelmann vermißte daher den Ausdruck des Schreiens: aber indem er die Rechtfertigung des Künstlers suchte, machte er eigentlich den Laokoon zu einem Stoiker, der es seiner Würde nicht gemäß hält, secundum naturam zu schreien, sondern zu seinem Schmerz sich noch den nutzlosen Zwang auflegt, die Aeußerungen desselben zu verbeißen: Winckelmann sieht daher in ihm „den geprüften Geist eines großen Mannes, welcher mit Martern ringt und den Ausdruck der Empfindung zu unterdrücken und in sich zu verschließen sucht: er bricht nicht in lautes Geschrei aus, wie beim Virgil, sondern es entsteigen ihm nur bange Seufzer", u. s. w., (Werke, Bd. 7, S. 98. — Dasselbe ausführlicher Bd. 6, S. 104 fg.) Diese Meinung Winckelmanns kritisirte nun Lessing in seinem Laokoon und verbesserte sie auf die oben angegebene Weise: an die Stelle des psychologischen Grundes setzte er den rein ästhetischen, daß die Schönheit, das Princip der alten Kunst, den Ausdruck des Schreiens nicht zulasse. Ein anderes Argument,

welches er hinzufügt, daß nämlich nicht ein ganz vorübergehender und keiner Dauer fähiger Zustand im unbeweglichen Kunstwerk dargestellt werden dürfe, hat hundert Beispiele von vortrefflichen Figuren gegen sich, die in ganz flüchtigen Bewegungen, tanzend, ringend, haschend u. s. w. festgehalten sind. Ja, Goethe in dem Aufsatz über den Laokoon, welcher die Propyläen eröffnet (S. 8), hält die Wahl eines solchen ganz vorübergehenden Moments geradezu für nothwendig. — In unsern Tagen entschied nun Hirt (Horen, 1797, zehntes St.), Alles auf die höchste Wahrheit des Ausdrucks zurückführend, die Sache dahin, das Laokoon nicht schreiet, weil er, schon im Begriff am Stickfluß zu sterben, nicht mehr schreien kann. Zuletzt hat Fernow (Römische Studien, Bd. 1, S. 426 fg.) alle jene drei Meinungen erörtert und abgewogen, selbst jedoch keine neue hinzugethan, sondern jene drei vermittelt und vereinigt.

Ich kann nicht umhin mich zu verwundern, daß so nachdenkende und scharfsichtige Männer mühsam unzulängliche Gründe aus der Ferne herbeiziehen, psychologische, ja physiologische Argumente ergreifen, um eine Sache zu erklären, deren Grund ganz nahe liegt und dem Unbefangenen gleich offenbar ist, — und besonders daß Lessing, welcher der richtigen Erklärung so nahe kam, dennoch den eigentlichen Punkt keineswegs getroffen hat.

Vor aller psychologischen und physiologischen Untersuchung, ob Laokoon in seiner Lage schreien wird oder nicht, welches ich übrigens ganz und gar bejahen würde, ist in Hinsicht auf die Gruppe zu entscheiden, daß das Schreien in ihr nicht dargestellt werden durfte, allein aus dem Grunde, weil die Darstellung desselben gänzlich außer dem Gebiete der Skulptur liegt. Man konnte nicht aus Marmor einen schreienden Laokoon hervorbringen, sondern nur einen den Mund aufreißenden und zu schreien sich fruchtlos bemühenden, einen Laokoon, dem die Stimme im Halse stecken geblieben, vox faucibus haesit. Das Wesen, und folglich auch die Wirkung des Schreiens auf den Zuschauer, liegt ganz allein im Laut, nicht im Mundaufsperren. Dieses letztere, das Schreien nothwendig begleitende Phänomen muß erst durch den dadurch hervorgebrachten Laut motivirt und gerechtfertigt werden: dann ist es, als für die Handlung charakteristisch, zulässig, ja nothwendig, wenn es gleich der Schönheit Abbruch thut. Allein

in der bildenden Kunst, der die Darstellung des Schreiens selbst ganz fremd und unmöglich ist, das gewaltsame, alle Züge und den übrigen Ausdruck störende Mittel zum Schreien, das Mundaufsperren darzustellen, wäre wirklich unverständig; weil man dann das im Uebrigen viele Aufopferungen fordernde Mittel vor die Augen brächte, während der Zweck desselben, das Schreien selbst, zusammt dessen Wirkung auf das Gemüth, ausbliebe. Ja, was noch mehr ist, man brächte dadurch den jedesmal lächerlichen Anblick einer ohne Wirkung bleibenden Anstrengung hervor, wirklich dem zu vergleichen, welchen sich ein Spaaßvogel verschaffte, indem er dem schlafenden Nachtwächter das Horn mit Wachs fest verstopfte, ihn dann mit Feuergeschrei weckte und sich an dessen fruchtlosen Anstrengungen zum Blasen ergötzte. — Wo hingegen die Darstellung des Schreiens im Gebiet der darstellenden Kunst liegt, ist es durchaus zulässig, weil es der Wahrheit dient, d. i. der vollständigen Darstellung der Idee. So in der Dichtkunst, welche zur anschaulichen Darstellung die Phantasie des Lesers in Anspruch nimmt: daher schreit bei Virgil der Laokoon wie ein Stier, der sich losgerissen, nachdem ihn die Axt getroffen: daher läßt Homer (Il., XX, 48—53) den Mars und die Minerva ganz entsetzlich schreien, ihrer Götterwürde sowohl, als Götterschönheit unbeschadet. Ebenso in der Schauspielkunst: Laokoon auf der Bühne mußte schlechterdings schreien; auch läßt Sophokles den Philoktet schreien, und er wird auf der alten Bühne allerdings wirklich geschrien haben. Als eines ganz ähnlichen Falles, erinnere ich mich in London den berühmten Schauspieler Kemble, in einem aus dem Deutschen übersetzten Stück, Pizarro, den Amerikaner Rolla darstellen gesehen zu haben, einen Halbwilden, aber von sehr edlem Charakter: dennoch, als er verwundet wurde, schrie er laut und heftig auf, was von großer und vortrefflicher Wirkung war, weil es, als höchst charakteristisch, zur Wahrheit viel beitrug. — Hingegen ein gemalter oder steinerner stummer Schreier wäre noch viel lächerlicher, als gemalte Musik, die schon in Goethes Propyläen gerügt wird; da das Schreien dem übrigen Ausdruck und der Schönheit viel mehr Abbruch thut, als die Musik, welche meistens nur Hände und Arme beschäftigt und als eine die Person charakterisirende Handlung anzusehen ist, ja insofern ganz füglich gemalt werden kann,

sobald sie nur keine gewaltsame Bewegung des Körpers, oder Verziehung des Mundes erfordert: so z. B. die heilige Cäcilia an der Orgel, Raphaels Violinspieler in der Gallerie Sciarra zu Rom u. a. m. — Weil nun also, wegen der Gränzen der Kunst, der Schmerz des Laokoon nicht durch Schreien ausgedrückt werden durfte, mußte der Künstler jeden andern Ausdruck desselben in Bewegung setzen: dies hat er in der höchsten Vollendung geleistet, wie es Winckelmann (Werke, Bd. 6, S. 104 fg.) so meisterhaft schildert, dessen vortreffliche Beschreibung daher ihren vollen Werth und Wahrheit behält, sobald man nur vom Unterlegen Stoischer Gesinnung abstrahirt*).

§. 47.

Weil Schönheit nebst Grazie der Hauptgegenstand der Skulptur ist, liebt sie das Nackte, und leidet Bekleidung nur sofern diese die Formen nicht verbirgt. Sie bedient sich der Draperie nicht als einer Verhüllung, sondern als einer mittelbaren Darstellung der Form, welche Darstellungsweise den Verstand sehr beschäftigt, indem er zur Anschauung der Ursache, nämlich der Form des Körpers, nur durch die allein unmittelbar gegebene Wirkung, den Faltenwurf, gelangt. Sonach ist in der Skulptur die Draperie gewissermaaßen Das, was in der Malerei die Verkürzung ist. Beide sind Andeutungen, aber nicht symbolische, sondern solche, welche, wenn sie gelungen sind, den Verstand unmittelbar zwingen, das Angedeutete, ebenso als ob es wirklich gegeben wäre, anzuschauen.

Es sei mir erlaubt, hier beiläufig ein die redenden Künste betreffendes Gleichniß einzuschalten. Nämlich, wie die schöne Körperform bei der leichtesten, oder bei gar keiner Bekleidung am vortheilhaftesten sichtbar ist, und daher ein sehr schöner Mensch, wenn er zugleich Geschmack hätte und auch demselben folgen dürfte, am liebsten beinahe nackt, nur nach Weise der Antiken bekleidet, gehen würde; — ebenso nun wird jeder schöne und gedankenreiche Geist sich immer auf die natürlichste, unumwun-

*) Auch diese Episode hat ihre Ergänzung im Kap. 36 des zweiten Bandes erhalten.

denste, einfachste Weise ausdrücken, bestrebt, wenn es irgend möglich ist, seine Gedanken Andern mitzutheilen, um dadurch die Einsamkeit, die er in einer Welt wie diese empfinden muß, sich zu erleichtern: umgekehrt nun aber wird Geistesarmuth, Verworrenheit, Verschrobenheit sich in die gesuchtesten Ausdrücke und dunkelsten Redensarten kleiden, um so in schwierige und pomphafte Phrasen kleine, winzige, nüchterne, oder alltägliche Gedanken zu verhüllen, Demjenigen gleich, der, weil ihm die Majestät der Schönheit abgeht, diesen Mangel durch die Kleidung ersetzen will und unter barbarischem Putz, Flittern, Federn, Krausen, Puffen und Mantel, die Winzigkeit oder Häßlichkeit seiner Person zu verstecken sucht. So verlegen wie dieser, wenn er nackt gehen sollte, wäre mancher Autor, wenn man ihn zwänge, sein so pomphaftes, dunkles Buch in dessen kleinen, klaren Inhalt zu übersetzen.

§. 48.

Die Historienmalerei hat nun neben der Schönheit und Grazie noch den Charakter zum Hauptgegenstand, worunter überhaupt zu verstehen ist die Darstellung des Willens auf der höchsten Stufe seiner Objektivation, wo das Individuum, als Hervorhebung einer besondern Seite der Idee der Menschheit, eigenthümliche Bedeutsamkeit hat und diese nicht durch die bloße Gestalt allein, sondern durch Handlung jeder Art und die sie veranlassenden und begleitenden Modifikationen des Erkennens und Wollens, sichtbar in Miene und Geberde, zu erkennen giebt. Indem die Idee der Menschheit in diesem Umfange dargestellt werden soll, muß die Entfaltung ihrer Vielseitigkeit in bedeutungsvollen Individuen vor die Augen gebracht werden, und diese wieder können in ihrer Bedeutsamkeit nur durch mannigfaltige Scenen, Vorgänge und Handlungen sichtbar gemacht werden. Diese ihre unendliche Aufgabe löst nun die Historienmalerei dadurch, daß sie Lebensscenen jeder Art, von großer und geringer Bedeutsamkeit, vor die Augen bringt. Weder irgend ein Individuum, noch irgend eine Handlung kann ohne Bedeutung seyn: in allen und durch alle entfaltet sich mehr und mehr die Idee der Menschheit. Darum ist durchaus kein Vorgang des Menschenlebens von der Malerei auszuschließen. Man thut folglich den vortrefflichen Malern der

Niederländischen Schule großes Unrecht, wenn man bloß ihre technische Fähigkeit schätzt, im Uebrigen aber verachtend auf sie herabsieht, weil sie meistens Gegenstände aus dem gemeinen Leben darstellten, man hingegen nur die Vorfälle aus der Weltgeschichte, oder Biblischen Historie für bedeutsam hält. Man sollte zuvörderst bedenken, daß die innere Bedeutsamkeit einer Handlung von der äußern ganz verschieden ist und beide oft getrennt von einander einhergehen. Die äußere Bedeutsamkeit ist die Wichtigkeit einer Handlung in Beziehung auf die Folgen derselben für und in der wirklichen Welt; also nach dem Satz vom Grunde. Die innere Bedeutsamkeit ist die Tiefe der Einsicht in die Idee der Menschheit, welche sie eröffnet, indem sie die seltener hervortretenden Seiten jener Idee an das Licht zieht, dadurch, daß sie deutlich und entschieden sich aussprechende Individualitäten, mittelst zweckmäßig gestellter Umstände, ihre Eigenthümlichkeiten entfalten läßt. Nur die innere Bedeutsamkeit gilt in der Kunst: die äußere gilt in der Geschichte. Beide sind völlig unabhängig von einander, können zusammen eintreten, aber auch jede allein erscheinen. Eine für die Geschichte höchst bedeutende Handlung kann an innerer Bedeutsamkeit eine sehr alltägliche und gemeine seyn: und umgekehrt kann eine Scene aus dem alltäglichen Leben von großer innerer Bedeutsamkeit seyn, wenn in ihr menschliche Individuen und menschliches Thun und Wollen, bis auf die verborgensten Falten, in einem hellen und deutlichen Lichte erscheinen. Auch kann, bei sehr verschiedener äußerer Bedeutsamkeit, die innere die gleiche und selbe seyn, so z. B. es für diese gleich gelten, ob Minister über der Landkarte um Länder und Völker streiten, oder Bauern in der Schenke über Spielkarten und Würfeln sich gegenseitig ihr Recht darthun wollen; wie es gleichviel ist, ob man mit goldenen, oder mit hölzernen Figuren Schach spielt. Außerdem sind die Scenen und Vorgänge, welche das Leben so vieler Millionen von Menschen ausmachen, ihr Thun und Treiben, ihre Noth und ihre Freude, schon deshalb wichtig genug, um Gegenstand der Kunst zu seyn, und müssen, durch ihre reiche Mannigfaltigkeit, Stoff genug geben zur Entfaltung der vielseitigen Idee der Menschheit. Sogar erregt die Flüchtigkeit des Augenblicks, welchen die Kunst in einem solchen Bilde (heut zu Tage genre-Bild genannt) fixirt hat, eine leise, eigenthümliche

Rührung: denn die flüchtige Welt, welche sich unaufhörlich umgestaltet, in einzelnen Vorgängen, die doch das Ganze vertreten, festzuhalten im dauernden Bilde, ist eine Leistung der Malerkunst, durch welche sie die Zeit selbst zum Stillstande zu bringen scheint, indem sie das Einzelne zur Idee seiner Gattung erhebt. Endlich haben die geschichtlichen und nach Außen bedeutenden Vorwürfe der Malerei oft den Nachtheil, daß gerade das Bedeutsame derselben nicht anschaulich darstellbar ist, sondern hinzugedacht werden muß. In dieser Hinsicht muß überhaupt die nominale Bedeutung des Bildes von der realen unterschieden werden: jene ist die äußere, aber nur als Begriff hinzukommende Bedeutung; diese die Seite der Idee der Menschheit, welche durch das Bild für die Anschauung offenbar wird. Z. B. jene sei Moses von der Aegyptischen Prinzessin gefunden; ein für die Geschichte höchst wichtiger Moment: die reale Bedeutung hingegen, das der Anschauung wirklich Gegebene, ist ein Findelkind von einer vornehmen Frau aus seiner schwimmenden Wiege gerettet: ein Vorfall, der sich öfter ereignet haben mag. Das Kostüm allein kann hier jenen bestimmten historischen Fall dem Gelehrten kenntlich machen; aber das Kostüm ist nur für die nominale Bedeutung gültig, für die reale aber gleichgültig: denn diese letztere kennt nur den Menschen als solchen, nicht die willkürlichen Formen. Aus der Geschichte genommene Vorwürfe haben vor den aus der bloßen Möglichkeit genommenen und daher nicht individuell, sondern nur generell zu benennenden, nichts voraus: denn das eigentlich Bedeutsame in jenen ist doch nicht das Individuelle, nicht die einzelne Begebenheit als solche, sondern das Allgemeine in ihr, die Seite der Idee der Menschheit, die sich durch sie ausspricht. Andererseits sind aber auch bestimmte historische Gegenstände deshalb keineswegs zu verwerfen: nur geht die eigentlich künstlerische Ansicht derselben, sowohl im Maler als im Betrachter, nie auf das individuell Einzelne in ihnen, was eigentlich das Historische ausmacht, sondern auf das Allgemeine, das sich darin ausspricht, auf die Idee. Auch sind nur solche historische Gegenstände zu wählen, wo die Hauptsache wirklich darstellbar ist und nicht bloß hinzugedacht werden muß: sonst entfernt sich die nominale Bedeutung zu sehr von der realen: das bei dem Bilde bloß Gedachte wird das Wichtigste und thut dem Angeschauten Abbruch. Wenn schon auf der

Bühne es nicht taugt, daß (wie im französischen Trauerspiele) die Hauptsache hinter der Scene vorgeht; so ist es im Bilde offenbar ein noch weit größerer Fehler. Entschieden nachtheilig wirken historische Vorwürfe nur dann, wann sie den Maler auf ein willkürlich und nicht nach Kunstzwecken, sondern nach anderen gewähltes Feld beschränken, vollends aber wann dieses Feld an malerischen und bedeutenden Gegenständen arm ist, wenn es z. B. die Geschichte eines kleinen, abgesonderten, eigensinnigen, hierarchisch d. h. durch Wahn beherrschten, von den gleichzeitigen großen Völkern des Orients und Occidents verachteten Winkelvolks ist, wie die Juden. — Da einmal zwischen uns und allen alten Völkern die Völkerwanderung so liegt, wie zwischen der jetzigen Erdoberfläche und jener, deren Organisationen sich uns nur versteinert zeigen, der einstige Wechsel des Meeresbettes; so ist es überhaupt als ein großes Unglück anzusehen, daß das Volk, dessen gewesene Kultur der unserigen hauptsächlich zur Unterlage dienen sollte, nicht etwan die Inder, oder die Griechen, oder auch nur die Römer waren, sondern gerade diese Juden. Besonders aber war es für die genialen Maler Italiens, im 15. und 16. Jahrhundert, ein schlimmer Stern, daß sie in dem engen Kreise, an den sie für die Wahl der Vorwürfe willkürlich gewiesen waren, zu Miseren aller Art greifen mußten: denn das Neue Testament ist, seinem historischen Theile nach, für die Malerei fast noch ungünstiger als das Alte, und die darauf folgende Geschichte der Märtyrer und Kirchenlehrer gar ein unglücklicher Gegenstand. Jedoch hat man von den Bildern, deren Gegenstand das Geschichtliche, oder Mythologische des Judenthums und Christenthums ist, gar sehr diejenigen zu unterscheiden, in welchen der eigentliche, d. h. der ethische Geist des Christenthums für die Anschauung offenbart wird, durch Darstellung von Menschen, welche dieses Geistes voll sind. Diese Darstellungen sind in der That die höchsten und bewunderungswürdigsten Leistungen der Malerkunst: auch sind sie nur den größten Meistern dieser Kunst, besonders dem Raphael und dem Correggio, diesem zumal in seinen früheren Bildern, gelungen. Gemälde dieser Art sind eigentlich gar nicht den historischen beizuzählen: denn sie stellen meistens keine Begebenheit, keine Handlung dar; sondern sind bloße Zusammenstellungen von Heiligen, dem Erlöser selbst, oft noch als

Kind, mit seiner Mutter, Engeln u. s. w. In ihren Mienen, besonders den Augen, sehen wir den Ausdruck, den Wiederschein, der vollkommensten Erkenntniß, derjenigen nämlich, welche nicht auf einzelne Dinge gerichtet ist, sondern die Ideen, also das ganze Wesen der Welt und des Lebens, vollkommen aufgefaßt hat, welche Erkenntniß in ihnen auf den Willen zurückwirkend, nicht, wie jene andere, Motive für denselben liefert, sondern im Gegentheil ein Quietiv alles Wollens geworden ist, aus welchem die vollkommene Resignation, die der innerste Geist des Christenthums wie der Indischen Weisheit ist, das Aufgeben alles Wollens, die Zurückwendung, Aufhebung des Willens und mit ihm des ganzen Wesens dieser Welt, also die Erlösung, hervorgegangen ist. So sprachen jene ewig preiswürdigen Meister der Kunst durch ihre Werke die höchste Weisheit anschaulich aus. Und hier ist der Gipfel aller Kunst, welche, nachdem sie den Willen, in seiner adäquaten Objektität, den Ideen, durch alle Stufen verfolgt hat, von den niedrigsten, wo ihn Ursachen, dann wo ihn Reize und endlich wo ihn Motive so mannigfach bewegen und sein Wesen entfalten, nunmehr endigt mit der Darstellung seiner freien Selbstaufhebung durch das eine große Quietiv, welches ihm aufgeht aus der vollkommensten Erkenntniß seines eigenen Wesens*).

§. 49.

Allen unsern bisherigen Betrachtungen über die Kunst liegt überall die Wahrheit zum Grunde, daß das Objekt der Kunst, dessen Darstellung der Zweck des Künstlers ist, dessen Erkenntniß folglich seinem Werk als Keim und Ursprung vorhergehen muß, — eine Idee, in Platons Sinne, ist und durchaus nichts Anderes: nicht das einzelne Ding, das Objekt der gemeinen Auffassung; auch nicht der Begriff, das Objekt des vernünftigen Denkens und der Wissenschaft. Obgleich Idee und Begriff etwas Gemeinsames haben, darin, daß beide als Einheiten eine Vielheit wirklicher Dinge vertreten; so wird doch die große Verschiedenheit beider, aus dem was im ersten Buch über den Begriff und im gegen-

*) Diese Stelle setzt zu ihrem Verständniß das folgende Buch ganz und gar voraus.

wärtigen über die Idee gesagt ist, deutlich und einleuchtend genug geworden seyn. Daß jedoch auch schon Platon diesen Unterschied rein aufgefaßt habe, will ich keineswegs behaupten; vielmehr sind manche seiner Beispiele von Ideen und seiner Erörterungen über dieselben bloß auf Begriffe anwendbar. Wir lassen inzwischen dieses auf sich beruhen und gehen unsern eigenen Weg, erfreut, so oft wir die Spur eines großen und edlen Geistes betreten, jedoch nicht seine Fußstapfen, sondern unser Ziel verfolgend. — Der Begriff ist abstrakt, diskursiv, innerhalb seiner Sphäre völlig unbestimmt, nur ihrer Gränze nach bestimmt, Jedem der nur Vernunft hat erreichbar und faßlich, durch Worte ohne weitere Vermittelung mittheilbar, durch seine Definition ganz zu erschöpfen. Die Idee dagegen, allenfalls als adäquater Repräsentant des Begriffs zu definiren, ist durchaus anschaulich und, obwohl eine unendliche Menge einzelner Dinge vertretend, dennoch durchgängig bestimmt: vom Individuo als solchem wird sie nie erkannt, sondern nur von dem, der sich über alles Wollen und alle Individualität zum reinen Subjekt des Erkennens erhoben hat: also ist sie nur dem Genius und sodann Dem, welcher durch, meistens von den Werken des Genius veranlaßte, Erhöhung seiner reinen Erkenntnißkraft, in einer genialen Stimmung ist, erreichbar: daher ist sie nicht schlechthin, sondern nur bedingt mittheilbar, indem die aufgefaßte und im Kunstwerk wiederholte Idee Jeden nur nach Maaßgabe seines eigenen intellektualen Werthes anspricht; weshalb gerade die vortrefflichsten Werke jeder Kunst, die edelsten Erzeugnisse des Genius, der stumpfen Majorität der Menschen ewig verschlossene Bücher bleiben müssen und ihr unzugänglich sind, durch eine weite Kluft von ihr getrennt, gleich wie der Umgang der Fürsten dem Pöbel unzugänglich ist. Zwar lassen auch die Plattesten die anerkannt großen Werke auf Autorität gelten, um nämlich ihre eigene Schwäche nicht zu verrathen: doch bleiben sie im Stillen stets bereit, ihr Verdammungsurtheil darüber auszusprechen, sobald man sie hoffen läßt, daß sie es können, ohne sich bloß zu stellen, wo dann ihr lang verhaltener Haß gegen alles Große und Schöne, das sie nie ansprach und eben dadurch demüthigte, und gegen die Urheber desselben, sich freudig Luft macht. Denn überhaupt um fremden Werth willig und frei anzuerkennen und gelten zu lassen, muß man

eigenen haben. Hierauf gründet sich die Nothwendigkeit der Bescheidenheit bei allem Verdienst, wie auch der unverhältnißmäßig laute Ruhm dieser Tugend, welche allein, aus allen ihren Schwestern, von Jedem der es wagt einen irgendwie ausgezeichneten Mann zu preisen, jedesmal seinem Lobe angehängt wird, um zu versöhnen und den Zorn der Werthlosigkeit zu stillen. Was ist denn Bescheidenheit Anderes, als geheuchelte Demuth, mittelst welcher man, in einer von niederträchtigem Neide strotzenden Welt, für Vorzüge und Verdienste die Verzeihung Derer erbetteln will, die keine haben? Denn wer sich keine anmaaßt, weil er wirklich keine hat, ist nicht bescheiden, sondern nur ehrlich.

Die Idee ist die, vermöge der Zeit- und Raumform unserer intuitiven Apprehension, in die Vielheit zerfallene Einheit: hingegen der Begriff ist die, mittelst der Abstraktion unserer Vernunft, aus der Vielheit wieder hergestellte Einheit: sie kann bezeichnet werden als unitas post rem, jene als unitas ante rem. Endlich kann man den Unterschied zwischen Begriff und Idee noch gleichnißweise ausdrücken, indem man sagt: der Begriff gleicht einem todten Behältniß, in welchem, was man hineingelegt hat, wirklich neben einander liegt, aus welchem sich aber auch nicht mehr herausnehmen läßt (durch analytische Urtheile), als man hineingelegt hat (durch synthetische Reflexion): die Idee hingegen entwickelt in Dem, welcher sie gefaßt hat, Vorstellungen, die in Hinsicht auf den ihr gleichnamigen Begriff neu sind: sie gleicht einem lebendigen, sich entwickelnden, mit Zeugungskraft begabten Organismus, welcher hervorbringt, was nicht in ihm eingeschachtelt lag.

Allem Gesagten zufolge ist nun der Begriff, so nützlich er für das Leben, und so brauchbar, nothwendig und ergiebig er für die Wissenschaft ist, für die Kunst ewig unfruchtbar. Hingegen ist die aufgefaßte Idee die wahre und einzige Quelle jedes ächten Kunstwerkes. In ihrer kräftigen Ursprünglichkeit wird sie nur aus dem Leben selbst, aus der Natur, aus der Welt geschöpft, und auch nur von dem ächten Genius, oder von dem für den Augenblick bis zur Genialität Begeisterten. Nur aus solcher unmittelbaren Empfängniß entstehen ächte Werke, die unsterbliches Leben in sich tragen. Eben weil die Idee anschaulich ist und bleibt, ist sich der Künstler der Absicht und des Zieles seines

Werkes nicht in abstracto bewußt; nicht ein Begriff, sondern eine Idee schwebt ihm vor: daher kann er von seinem Thun keine Rechenschaft geben: er arbeitet, wie die Leute sich ausdrücken, aus bloßem Gefühl und unbewußt, ja instinktmäßig. Hingegen Nachahmer, Manieristen, imitatores, servum pecus, gehen in der Kunst vom Begriff aus: sie merken sich was an ächten Werken gefällt und wirkt, machen sich es deutlich, fassen es im Begriff, also abstrakt, auf, und ahmen es nun, offen oder versteckt, mit kluger Absichtlichkeit nach. Sie saugen, gleich parasitischen Pflanzen, ihre Nahrung aus fremden Werken, und tragen, gleich den Polypen, die Farbe ihrer Nahrung. Ja, man könnte, im Vergleichen noch weiter gehend, behaupten, sie glichen Maschinen, die, was man hineinlegt, zwar sehr fein zerhacken und durch einander mengen, aber nie verdauen können, so daß sich die fremden Bestandtheile noch immer wiederfinden, aus der Mischung hervorsuchen und sondern ließen: der Genius allein gliche dagegen dem organischen, assimilirenden, umwandelnden und producirenden Leibe. Denn er wird von den Vorgängern und ihren Werken zwar erzogen und gebildet; aber befruchtet wird er nur vom Leben und der Welt selbst unmittelbar, durch den Eindruck des Anschaulichen: daher schadet auch die höchste Bildung doch nie seiner Originalität. Alle Nachahmer, alle Manieristen fassen das Wesen fremder musterhafter Leistungen im Begriffe auf; aber Begriffe können nie einem Werke inneres Leben ertheilen. Das Zeitalter, d. h. die jedesmalige stumpfe Menge, kennt selbst nur Begriffe und klebt daran, nimmt daher manierirte Werke mit schnellem und lautem Beifall auf: dieselben Werke sind aber nach wenig Jahren schon ungenießbar, weil der Zeitgeist, d. h. die herrschenden Begriffe, sich geändert haben, auf denen allein jene wurzeln konnten. Nur die ächten Werke, welche aus der Natur, dem Leben, unmittelbar geschöpft sind, bleiben, wie diese selbst, ewig jung und stets urkräftig. Denn sie gehören keinem Zeitalter, sondern der Menschheit an: und wie sie eben deshalb von ihrem eigenen Zeitalter, welchem sich anzuschmiegen sie verschmähten, lau aufgenommen, und, weil sie die jedesmalige Verirrung desselben mittelbar und negativ aufdeckten, spät und ungern anerkannt wurden; so können sie dafür auch nicht veralten, sondern sprechen auch in der spätesten Zeit immer noch frisch und immer wieder

neu an: dann sind sie auch dem Uebersehen- und Verkanntwerden nicht ferner ausgesetzt, da sie gekrönt und sanktionirt dastehen durch den Beifall der wenigen urtheilsfähigen Köpfe, die einzeln und sparsam in den Jahrhunderten erscheinen*) und ihre Stimmen ablegen, deren langsam wachsende Summe die Autorität begründet, welche ganz allein jener Richterstuhl ist, den man meint, wenn man an die Nachwelt appellirt. Jene successiv erscheinenden Einzelnen sind es ganz allein: denn die Masse und Menge der Nachwelt wird allezeit ebenso verkehrt und stumpf seyn und bleiben, wie die Masse und Menge der Mitwelt allezeit war und allezeit ist. — Man lese die Klagen großer Geister, aus jedem Jahrhundert, über ihre Zeitgenossen: stets lauten sie wie von heute; weil das Geschlecht immer das selbe ist. Zu jeder Zeit und in jeder Kunst vertritt Manier die Stelle des Geistes, der stets nur das Eigenthum Einzelner ist: die Manier aber ist das alte, abgelegte Kleid der zuletzt dagewesenen und erkannten Erscheinung des Geistes. Dem Allen gemäß wird, in der Regel, der Beifall der Nachwelt nicht anders, als auf Kosten des Beifalls der Mitwelt erworben; und umgekehrt**).

§. 50.

Wenn nun der Zweck aller Kunst Mittheilung der aufgefaßten Idee ist, welche eben in solcher Vermittelung durch den Geist des Künstlers, in der sie von allem Fremdartigen gesäubert und isolirt erscheint, nunmehr auch Dem faßlich wird, der schwächere Empfänglichkeit und keine Produktivität hat; wenn ferner das Ausgehen vom Begriff in der Kunst verwerflich ist, so werden wir es nicht billigen können, wenn man ein Kunstwerk absichtlich und eingeständlich zum Ausdruck eines Begriffes bestimmt: dieses ist der Fall in der Allegorie. Eine Allegorie ist ein Kunstwerk, welches etwas Anderes bedeutet, als es darstellt. Aber das Anschauliche, folglich auch die Idee, spricht unmittelbar und ganz vollkommen sich selbst aus, und bedarf nicht der Vermittelung eines Andern, wodurch es angedeutet werde. Was also, auf

*) Apparent rari, nantes in gurgite vasto.

**) Hiezu Kap. 34 des zweiten Bandes.

dieſe Weiſe, durch ein ganz Anderes angedeutet und repräſentirt wird, weil es nicht ſelbſt vor die Anſchauung gebracht werden kann, iſt allemal ein Begriff. Durch die Allegorie ſoll daher immer ein Begriff bezeichnet und folglich der Geiſt des Beſchauers von der dargeſtellten anſchaulichen Vorſtellung weg, auf eine ganz andere, abſtrakte, nicht anſchauliche, geleitet werden, die völlig außer dem Kunſtwerke liegt: hier ſoll alſo Bild oder Statue leiſten, was die Schrift, nur viel vollkommener, leiſtet. Was nun wir für den Zweck der Kunſt erklären, Darſtellung der nur anſchaulich aufzufaſſenden Idee, iſt hier nicht der Zweck. Für das, was aber hier beabſichtigt wird, iſt auch gar keine große Vollendung des Kunſtwerks erforderlich; ſondern es reicht hin, daß man ſehe, was das Ding ſeyn ſoll, da, ſobald dies gefunden iſt, der Zweck erreicht iſt und der Geiſt nun auf eine ganz anderartige Vorſtellung, auf einen abſtrakten Begriff geführt wird, welcher das vorgeſetzte Ziel war. Allegorien in der bildenden Kunſt ſind folglich nichts Anderes, als Hieroglyphen: der Kunſtwerth, den ſie übrigens als anſchauliche Darſtellungen haben mögen, kommt ihnen nicht als Allegorien, ſondern anderweitig zu. Daß die Nacht von Correggio, der Genius des Ruhmes von Hannibal Caracci, die Horen von Pouſſin, ſehr ſchöne Bilder ſind, iſt ganz davon zu trennen, daß ſie Allegorien ſind. Als Allegorien leiſten ſie nicht mehr, als eine Inſchrift, ja eher weniger. Wir werden hier wieder an die oben gemachte Unterſcheidung zwiſchen der realen und der nominalen Bedeutung eines Bildes erinnert. Die nominale iſt hier eben das Allegoriſche als ſolches, z. B. der Genius des Ruhmes; die reale das wirklich Dargeſtellte: hier ein ſchöner geflügelter Jüngling, von ſchönen Knaben umflogen: dies ſpricht eine Idee aus: dieſe reale Bedeutung wirkt aber nur ſolange man die nominale, allegoriſche vergißt: denkt man an dieſe, ſo verläßt man die Anſchauung, und ein abſtrakter Begriff beſchäftigt den Geiſt: der Uebergang von der Idee zum Begriff iſt aber immer ein Fall. Ja, jene nominale Bedeutung, jene allegoriſche Abſicht, thut oft der realen Bedeutung, der anſchaulichen Wahrheit, Eintrag: ſo z. B. die widernatürliche Beleuchtung in der Nacht von Correggio, die, ſo ſchön auch ausgeführt, doch bloß allegoriſch motivirt und real unmöglich iſt. Wenn alſo ein allegoriſches Bild auch Kunſtwerth hat,

ſo iſt dieſer von dem, was es als Allegorie leiſtet, ganz geſondert und unabhängig: ein ſolches Kunſtwerk dient zweien Zwecken zugleich, nämlich dem Ausdruck eines Begriffes und dem Ausdruck einer Idee: nur letzterer kann Kunſtzweck ſeyn; der andere iſt ein fremder Zweck, die ſpielende Ergötzlichkeit, ein Bild zugleich den Dienſt einer Inſchrift, als Hieroglyphe, leiſten zu laſſen, erfunden zu Gunſten Derer, welche das eigentliche Weſen der Kunſt nie anſprechen kann. Es iſt damit, wie wenn ein Kunſtwerk zugleich ein nützliches Werkzeug iſt, wo es auch zweien Zwecken dient: z. B. eine Statue, die zugleich Kandelaber oder Karyatide iſt, oder ein Bas-Relief, der zugleich der Schild des Achills iſt. Reine Freunde der Kunſt werden weder das Eine noch das Andere billigen. Zwar kann ein allegoriſches Bild auch gerade in dieſer Eigenſchaft lebhaften Eindruck auf das Gemüth hervorbringen: daſſelbe würde dann aber, unter gleichen Umſtänden, auch eine Inſchrift wirken. Z. B. wenn in dem Gemüth eines Menſchen der Wunſch nach Ruhm dauernd und feſt gewurzelt iſt, indem er wohl gar den Ruhm als ſein rechtmäßiges Eigenthum anſieht, das ihm nur ſolange vorenthalten wird, als er noch nicht die Dokumente ſeines Beſitzes producirt hat: und dieſer tritt nun vor den Genius des Ruhmes mit ſeinen Lorbeerkronen; ſo wird ſein ganzes Gemüth dadurch angeregt und ſeine Kraft zur Thätigkeit aufgerufen: aber daſſelbe würde auch geſchehen, wenn er plötzlich das Wort „Ruhm“ groß und deutlich an der Wand erblickte. Oder wenn ein Menſch eine Wahrheit kund gemacht hat, die entweder als Ausſage für das praktiſche Leben, oder als Einſicht für die Wiſſenſchaft wichtig iſt, derſelbe aber keinen Glauben fand; ſo wird ein allegoriſches Bild, die Zeit darſtellend, wie ſie den Schleier aufhebt und nun die nackte Wahrheit ſehen läßt, gewaltig auf ihn wirken: aber daſſelbe würde auch die Deviſe „Le tems découvre la vérité“ leiſten. Denn was hier eigentlich wirkt, iſt immer nur der abſtrakte Gedanke, nicht das Angeſchaute.

Iſt nun, dem Geſagten gemäß, die Allegorie in der bildenden Kunſt ein fehlerhaftes, einem der Kunſt ganz fremden Zwecke dienendes Streben; ſo wird es vollends unerträglich, wenn es ſo weit abführt, daß die Darſtellung gezwungener und gewaltſam herbeigezogener Deuteleien in das Alberne fällt. Dergleichen iſt

z. B. eine Schildkröte zur Andeutung weiblicher Eingezogenheit; das Herabblicken der Nemesis in den Busen ihres Gewandes, andeutend, daß sie auch ins Verborgene sieht; die Auslegung des Bellori, daß Hannibal Caracci die Wollust deswegen mit einem gelben Gewande bekleidet hat, weil er andeuten gewollt, daß ihre Freuden bald welken und gelb wie Stroh werden. — Wenn nun gar zwischen dem Dargestellten und dem dadurch angedeuteten Begriff durchaus keine auf Subsumtion unter jenen Begriff, oder auf Ideenassociation gegründete Verbindung ist; sondern Zeichen und Bezeichnetes ganz konventionell, durch positive, zufällig veranlaßte Satzung zusammenhängen: dann nenne ich diese Abart der Allegorie Symbol. So ist die Rose Symbol der Verschwiegenheit, der Lorbeer Symbol des Ruhmes, die Palme Symbol des Sieges, die Muschel Symbol der Pilgrimschaft, das Kreuz Symbol der christlichen Religion: dahin gehören auch alle Andeutungen durch bloße Farben unmittelbar, wie Gelb als Farbe der Falschheit, und Blau als Farbe der Treue. Dergleichen Symbole mögen im Leben oft von Nutzen seyn, aber der Kunst ist ihr Werth fremd: sie sind ganz wie Hieroglyphen, oder gar wie Chinesische Wortschrift anzusehen und stehen wirklich in einer Klasse mit den Wappen, mit dem Busch, der ein Wirthshaus andeutet, mit dem Schlüssel, an welchem man die Kammerherren, oder dem Leder, an welchem man die Bergleute erkennt. — Wenn endlich gewisse historische oder mythische Personen, oder personifizirte Begriffe, durch ein für allemal festgesetzte Symbole kenntlich gemacht werden; so wären wohl diese eigentlich Embleme zu nennen: dergleichen sind die Thiere der Evangelisten, die Eule der Minerva, der Apfel des Paris, das Anker der Hoffnung u. s. w. Inzwischen versteht man unter Emblemen meistens jene sinnbildlichen, einfachen und durch ein Motto erläuterten Darstellungen, die eine moralische Wahrheit veranschaulichen sollen, davon es große Sammlungen, von J. Camerarius, Alciatus und Anderen, giebt: sie machen den Uebergang zur poetischen Allegorie, davon weiter unten geredet wird. — Die Griechische Skulptur wendet sich an die Anschauung, darum ist sie ästhetisch; die Hindostanische wendet sich an den Begriff, daher ist sie bloß symbolisch.

Dieses auf unsere bisherigen Betrachtungen über das innere Wesen der Kunst gegründete und damit genau zusammenhängende

Urtheil über die Allegorie ist der Ansicht Winckelmanns gerade entgegengesetzt, welcher, weit entfernt, wie wir, die Allegorie für etwas dem Zweck der Kunst ganz fremdes und ihn oft störendes zu erklären, ihr überall das Wort redet, ja sogar (Werke, Bd. 1, S. 55 fg.) den höchsten Zweck der Kunst in die „Darstellung allgemeiner Begriffe und nichtsinnlicher Dinge" setzt. Es bleibe Jedem überlassen, der einen oder der andern Ansicht beizutreten. Nur wurde mir, bei diesen und ähnlichen, die eigentliche Metaphysik des Schönen betreffenden Ansichten Winckelmanns, die Wahrheit sehr deutlich, daß man die größte Empfänglichkeit und das richtigste Urtheil über das Kunstschöne haben kann, ohne jedoch im Stande zu seyn, vom Wesen des Schönen und der Kunst abstrakte und eigentlich philosophische Rechenschaft zu geben: eben wie man sehr edel und tugendhaft seyn und ein sehr zartes, mit der Genauigkeit einer Goldwaage bei den einzelnen Fällen entscheidendes Gewissen haben kann, ohne deshalb im Stande zu seyn, die ethische Bedeutsamkeit der Handlungen philosophisch zu ergründen und in abstracto darzustellen.

Ein ganz anderes Verhältniß hat aber die Allegorie zur Poesie, als zur bildenden Kunst, und wenn gleich hier verwerflich, ist sie dort sehr zulässig und zweckdienlich. Denn in der bildenden Kunst leitet sie vom gegebenen Anschaulichen, dem eigentlichen Gegenstand aller Kunst, zu abstrakten Gedanken; in der Poesie ist aber das Verhältniß umgekehrt: hier ist das in Worten unmittelbar Gegebene der Begriff, und der nächste Zweck ist allemal von diesem auf das Anschauliche zu leiten, dessen Darstellung die Phantasie des Hörers übernehmen muß. Wenn in der bildenden Kunst vom unmittelbar Gegebenen auf ein Anderes geleitet wird, so muß dies immer ein Begriff seyn, weil hier nur das Abstrakte nicht unmittelbar gegeben werden kann; aber ein Begriff darf nie der Ursprung, und seine Mittheilung nie der Zweck eines Kunstwerkes seyn. Hingegen in der Poesie ist der Begriff das Material, das unmittelbar Gegebene, welches man daher sehr wohl verlassen darf, um ein gänzlich verschiedenes Anschauliches hervorzurufen, in welchem das Ziel erreicht wird. Im Zusammenhang einer Dichtung kann mancher Begriff, oder abstrakte Gedanke, unentbehrlich seyn, der gleichwohl an sich und unmittelbar gar keiner Anschaulichkeit fähig ist:

dieser wird dann oft durch irgend ein unter ihn zu subsumirendes Beispiel zur Anschaulichkeit gebracht. Solches geschieht schon in jedem tropischen Ausdruck, und geschieht in jeder Metapher, Gleichniß, Parabel und Allegorie, welche alle nur durch die Länge und Ausführlichkeit ihrer Darstellung sich unterscheiden. In den redenden Künsten sind dieserwegen Gleichnisse und Allegorien von trefflicher Wirkung. Wie schön sagt Cervantes vom Schlaf, um auszudrücken, daß er uns allen geistigen und körperlichen Leiden entziehe, „er sei ein Mantel, der den ganzen Menschen bedeckt". Wie schön drückt Kleist den Gedanken, daß Philosophen und Forscher das Menschengeschlecht aufklären, allegorisch aus, in dem Verse:

„Die, deren nächtliche Lampe den ganzen Erdball erleuchtet."

Wie stark und anschaulich bezeichnet Homer die unheilbringende Ate, indem er sagt: „sie hat zarte Füße, denn sie betritt nicht den harten Boden, sondern wandelt nur auf den Köpfen der Menschen" (Il., XIX, 91). Wie sehr wirkte die Fabel des Menenius Agrippa vom Magen und den Gliedern auf das ausgewanderte Römische Volk. Wie schön drückt Platons schon erwähnte Allegorie von der Höhle, im Anfang des siebenten Buches der Republik, ein höchst abstraktes philosophisches Dogma aus. Ebenfalls ist als eine tiefsinnige Allegorie von philosophischer Tendenz die Fabel von der Persephone anzusehen, die dadurch, daß sie in der Unterwelt einen Granatapfel kostet, dieser anheimfällt: solches wird besonders einleuchtend durch die allem Lobe unerreichbare Behandlung dieser Fabel, welche Goethe dem Triumph der Empfindsamkeit als Episode eingeflochten hat. Drei ausführliche allegorische Werke sind mir bekannt: ein offenbares und eingeständliches ist der unvergleichliche Criticon des Balthasar Gracian, welcher in einem großen reichen Gewebe an einander geknüpfter, höchst sinnreicher Allegorien besteht, die hier zur heitern Einkleidung moralischer Wahrheiten dienen, welchen er eben dadurch die größte Anschaulichkeit ertheilt und uns durch den Reichthum seiner Erfindungen in Erstaunen setzt. Zwei versteckte aber sind der Don Quijote und Gulliver in Lilliput. Ersterer allegorisirt das Leben jedes Menschen, der nicht, wie die Anderen, bloß sein persönliches Wohl besorgen will, sondern einen objektiven, idealen Zweck verfolgt, welcher sich seines Denkens und Wollens bemächtigt hat; womit er sich dann in dieser Welt freilich sonderbar ausnimmt. Beim Gulliver darf man nur alles Physische geistig nehmen, um zu merken, was der satirical rogue, wie ihn Hamlet nennen würde, damit gemeint hat. — Indem nun also der poetischen Allegorie der Begriff immer das Gegebene ist, welches sie durch ein Bild anschaulich machen will, mag sie auch immerhin bisweilen durch ein gemaltes Bild ausgedrückt, oder unterstützt werden: dieses wird darum doch nicht als Werk der bildenden Kunst, sondern nur als bezeichnende Hieroglyphe betrachtet, und macht keinen Anspruch auf malerischen, sondern allein auf poetischen Werth. Solcher Art ist jene schöne allegorische Vignette Lavaters, die auf jeden edlen Verfechter der Wahrheit so herzstärkend wirken muß: eine Hand, die ein Licht haltend von einer Wespe gestochen wird, während oben an der Flamme sich Mücken verbrennen: darunter das Motto:

„Und ob's auch der Mücke den Flügel versengt,
Den Schädel und all sein Gehirnchen zersprengt;
Licht bleibet doch Licht;
Und wenn auch die grimmigste Wespe mich sticht,
Ich laß' es doch nicht."

Hieher gehört ferner jener Grabstein mit dem ausgeblasenen, dampfenden Licht und der Umschrift:

„Wann's aus ist, wird es offenbar,
Ob's Talglicht, oder Wachslicht war." —

Dieser Art endlich ist ein altdeutscher Stammbaum, auf welchem der letzte Sprößling der hoch hinaufreichenden Familie den Entschluß, sein Leben in gänzlicher Enthaltsamkeit und Keuschheit zu Ende zu führen und daher sein Geschlecht aussterben zu lassen, dadurch ausdrückte, daß er selbst an der Wurzel des vielzweigichten Baumes abgebildet, mit einer Scheere den Baum über sich abschneidet. Dahin gehören überhaupt die oben erwähnten, gewöhnlich Embleme genannten Sinnbilder, welche man auch bezeichnen könnte als kurze gemalte Fabeln mit ausgesprochener Moral. — Allegorien dieser Art sind immer den poetischen, nicht den malerischen beizuzählen und eben dadurch gerechtfertigt: auch bleibt hier die bildliche Ausführung immer Nebensache, und es wird von ihr nicht mehr gefordert, als daß sie die Sache nur kenntlich darstelle. Wie aber in der bildenden Kunst, so auch in der Poesie,

geht die Allegorie in das Symbol über, wenn zwischen dem anschaulich Vorgeführten und dem damit bezeichneten Abstrakten kein anderer, als willkürlicher Zusammenhang ist. Weil eben alles Symbolische im Grunde auf Verabredung beruht, so hat unter anderen Nachtheilen das Symbol auch den, daß seine Bedeutung mit der Zeit vergessen wird und es dann ganz verstummt: wer würde wohl, wenn man es nicht wüßte, errathen, warum der Fisch Symbol des Christenthums ist? Nur ein Champolion: denn es ist durch und durch eine phonetische Hieroglyphe. Daher steht jetzt als poetische Allegorie die Offenbarung des Johannes ungefähr so da, wie die Reliefs mit magnus Deus sol Mithra, an denen man noch immer auslegt*).

§. 51.

Wenn wir nun mit unseren bisherigen Betrachtungen über die Kunst im Allgemeinen von den bildenden Künsten uns zur Poesie wenden; so werden wir nicht zweifeln, daß auch sie die Absicht hat, die Ideen, die Stufen der Objektivation des Willens, zu offenbaren und sie mit der Deutlichkeit und Lebendigkeit, in welcher das dichterische Gemüth sie auffaßte, dem Hörer mitzutheilen. Ideen sind wesentlich anschaulich: wenn daher in der Poesie das unmittelbar durch Worte Mitgetheilte nur abstrakte Begriffe sind; so ist doch offenbar die Absicht, in den Repräsentanten dieser Begriffe den Hörer die Ideen des Lebens anschauen zu lassen, welches nur durch Beihülfe seiner eigenen Phantasie geschehen kann. Um aber diese dem Zweck entsprechend in Bewegung zu setzen, müssen die abstrakten Begriffe, welche das unmittelbare Material der Poesie wie der trockensten Prosa sind, so zusammengestellt werden, daß ihre Sphären sich dergestalt schneiden, daß keiner in seiner abstrakten Allgemeinheit beharren kann; sondern statt seiner ein anschaulicher Repräsentant vor die Phantasie tritt, den nun die Worte des Dichters immer weiter nach seiner Absicht modifiziren. Wie der Chemiker aus völlig klaren und durchsichtigen Flüssigkeiten, indem er sie vereinigt, feste Niederschläge erhält; so versteht der Dichter aus der abstrakten, durchsichtigen Allgemeinheit der Begriffe, durch die Art wie er sie verbindet, das Konkrete, Individuelle, die anschauliche Vorstellung, gleichsam zu fällen. Denn nur anschaulich wird die Idee erkannt: Erkenntniß der Idee ist aber der Zweck aller Kunst. Die Meisterschaft in der Poesie, wie in der Chemie, macht fähig, allemal gerade den Niederschlag zu erhalten, welchen man eben beabsichtigt. Diesem Zweck dienen die vielen Epitheta in der Poesie, durch welche die Allgemeinheit jedes Begriffes eingeschränkt wird, mehr und mehr, bis zur Anschaulichkeit. Homer setzt fast zu jedem Hauptwort ein Beiwort, dessen Begriff die Sphäre des erstern Begriffes schneidet und sogleich beträchtlich vermindert, wodurch er der Anschauung schon so viel näher kommt: z. B.

Εν δ' επεσ' Ωκεανω λαμπρον φαος ηελιοιο,
Ελκον νυκτα μελαιναν επι ζειδωρον αρουραν.
(Occidit vero in Oceanum splendidum lumen solis,
Trahens noctem nigram super almam terram.)

Und

„Ein sanfter Wind vom blauen Himmel weht,
Die Myrte still und hoch der Lorbeer steht," —

schlägt aus wenigen Begriffen die ganze Wonne des südlichen Klimas vor die Phantasie nieder.

Ein ganz besonderes Hülfsmittel der Poesie sind Rhythmus und Reim. Von ihrer unglaublich mächtigen Wirkung weiß ich keine andere Erklärung zu geben, als daß unsere an die Zeit wesentlich gebundenen Vorstellungskräfte hiedurch eine Eigenthümlichkeit erhalten haben, vermöge welcher wir jedem regelmäßig wiederkehrenden Geräusch innerlich folgen und gleichsam mit einstimmen. Dadurch werden nun Rhythmus und Reim theils ein Bindemittel unserer Aufmerksamkeit, indem wir williger dem Vortrag folgen, theils entsteht durch sie in uns ein blindes, allem Urtheil vorhergängiges Einstimmen in das Vorgetragene, wodurch dieses eine gewisse emphatische, von allen Gründen unabhängige Ueberzeugungskraft erhält.

Vermöge der Allgemeinheit des Stoffes, dessen sich die Poesie, um die Ideen mitzutheilen, bedient, also der Begriffe, ist der Umfang ihres Gebietes sehr groß. Die ganze Natur, die Ideen aller Stufen sind durch sie darstellbar, indem sie, nach Maaßgabe der mitzutheilenden Idee, bald beschreibend, bald erzählend,

*) Hiezu Kap. 36 des zweiten Bandes.

bald unmittelbar dramatisch darstellend verfährt. Wenn aber, in der Darstellung der niedrigeren Stufen der Objektität des Willens, die bildende Kunst sie meistens übertrifft, weil die erkenntnißlose und auch die bloß thierische Natur in einem einzigen wohlgefaßten Moment fast ihr ganzes Wesen offenbart; so ist dagegen der Mensch, soweit er sich nicht durch seine bloße Gestalt und Ausdruck der Miene, sondern durch eine Kette von Handlungen und sie begleitender Gedanken und Affekte ausspricht, der Hauptgegenstand der Poesie, der es hierin keine andere Kunst gleich thut, weil ihr dabei die Fortschreitung zu Statten kommt, welche den bildenden Künsten abgeht.

Offenbarung derjenigen Idee, welche die höchste Stufe der Objektität des Willens ist, Darstellung des Menschen in der zusammenhängenden Reihe seiner Bestrebungen und Handlungen ist also der große Vorwurf der Poesie. — Zwar lehrt auch Erfahrung, lehrt auch Geschichte den Menschen kennen; jedoch öfter die Menschen als den Menschen: d. h. sie geben mehr empirische Notizen vom Benehmen der Menschen gegen einander, woraus Regeln für das eigene Verhalten hervorgehen, als daß sie in das innere Wesen des Menschen tiefe Blicke thun ließen. Indessen bleibt auch dieses letztere keineswegs von ihnen ausgeschlossen: jedoch, so oft es das Wesen der Menschheit selbst ist, das in der Geschichte, oder in der eigenen Erfahrung sich uns aufschließt; so haben wir diese, der Historiker jene schon mit künstlerischen Augen, schon poetisch, d. h. der Idee, nicht der Erscheinung, dem innern Wesen, nicht den Relationen nach aufgefaßt. Unumgänglich ist die eigene Erfahrung Bedingung zum Verständniß der Dichtkunst, wie der Geschichte: denn sie ist gleichsam das Wörterbuch der Sprache, welche beide reden. Geschichte aber verhält sich zur Poesie wie Porträtmalerei zur Historienmalerei: jene giebt das im Einzelnen, diese das im Allgemeinen Wahre: jene hat die Wahrheit der Erscheinung, und kann sie aus derselben beurkunden, diese hat die Wahrheit der Idee, die in keiner einzelnen Erscheinung zu finden, dennoch aus allen spricht. Der Dichter stellt mit Wahl und Absicht bedeutende Charaktere in bedeutenden Situationen dar: der Historiker nimmt beide wie sie kommen. Ja, er hat die Begebenheiten und die Personen nicht nach ihrer innern, ächten, die Idee ausdrückenden Bedeutsamkeit anzusehen

und auszuwählen; sondern nach der äußern, scheinbaren, relativen, in Beziehung auf die Verknüpfung, auf die Folgen, wichtigen Bedeutsamkeit. Er darf nichts an und für sich, seinem wesentlichen Charakter und Ausdrucke nach, sondern muß alles nach der Relation, in der Verkettung, im Einfluß auf das Folgende, ja besonders auf sein eigenes Zeitalter betrachten. Darum wird er eine wenig bedeutende, ja an sich gemeine Handlung eines Königs nicht übergehen: denn sie hat Folgen und Einfluß. Hingegen sind an sich höchst bedeutungsvolle Handlungen der Einzelnen, sehr ausgezeichnete Individuen, wenn sie keine Folgen, keinen Einfluß haben, von ihm nicht zu erwähnen. Denn seine Betrachtung geht dem Satz vom Grunde nach und ergreift die Erscheinung, deren Form dieser ist. Der Dichter aber faßt die Idee auf, das Wesen der Menschheit, außer aller Relation, außer aller Zeit, die adäquate Objektität des Dinges an sich auf ihrer höchsten Stufe. Wenn gleich nun auch, selbst bei jener dem Historiker nothwendigen Betrachtungsart, das innere Wesen, die Bedeutsamkeit der Erscheinungen, der Kern aller jener Schaalen, nie ganz verloren gehen kann und wenigstens von Dem, der ihn sucht, sich noch finden und erkennen läßt; so wird dennoch Dasjenige, was an sich, nicht in der Relation, bedeutend ist, die eigentliche Entfaltung der Idee, bei weitem richtiger und deutlicher in der Dichtung sich finden, als in der Geschichte, jener daher, so paradox es klingt, viel mehr eigentliche, ächte, innere Wahrheit beizulegen seyn, als dieser. Denn der Historiker soll der individuellen Begebenheit genau nach dem Leben folgen, wie sie an den vielfach verschlungenen Ketten der Gründe und Folgen sich in der Zeit entwickelt; aber unmöglich kann er hiezu alle Data besitzen, Alles gesehen, oder Alles erkundet haben: er wird jeden Augenblick vom Original seines Bildes verlassen, oder ein falsches schiebt sich ihm unter, und dies so häufig, daß ich glaube annehmen zu dürfen, in aller Geschichte sei des Falschen mehr, als des Wahren. Der Dichter hingegen hat die Idee der Menschheit von irgend einer bestimmten, eben darzustellenden Seite aufgefaßt, das Wesen seines eigenen Selbst ist es, was sich in ihr ihm objektivirt: seine Erkenntniß ist, wie oben bei Gelegenheit der Skulptur auseinandergesetzt, halb a priori: sein Musterbild steht vor seinem Geiste, fest, deutlich, hell beleuchtet, kann ihn

nicht verlassen: daher zeigt er uns im Spiegel seines Geistes die Idee rein und deutlich, und seine Schilderung ist, bis auf das Einzelne herab, wahr wie das Leben selbst*). Die großen alten Historiker sind daher im Einzelnen, wo die Data sie verlassen, z. B. in den Reden ihrer Helden, Dichter; ja, ihre ganze Behandlungsart des Stoffes nähert sich dem Epischen: dies aber eben giebt ihren Darstellungen Einheit, und läßt sie die innere Wahrheit behalten, selbst da, wo die äußere ihnen nicht zugänglich, oder gar verfälscht war: und verglichen wir vorhin die Geschichte mit der Porträtmalerei, im Gegensatz der Poesie, welche der Historienmalerei entspräche; so finden wir Winckelmanns Ausspruch, daß das Porträt das Ideal des Individuums seyn soll, auch von den alten Historikern befolgt, da sie das Einzelne doch so darstellen, daß die sich darin aussprechende Seite der Idee der Menschheit hervortritt: die neuen dagegen, Wenige ausgenommen, geben meistens nur „ein Kehrichtfaß und eine Rumpelkammer, und höchstens eine Haupt- und Staatsaktion". — Wer also die

*) Es versteht sich, daß ich überall ausschließlich von dem so seltenen, großen, ächten Dichter rede und Niemanden weniger meyne, als jenes schaale Volk der mediokren Poeten, Reimschmiede und Mährchenersinner, welches besonders heut zu Tage in Deutschland so sehr wuchert, dem man aber von allen Seiten unaufhörlich in die Ohren rufen sollte:

Mediocribus esse poëtis
Non homines, non Di, non concessere columnae.

Es ist selbst ernster Berücksichtigung werth, welche Menge eigener und fremder Zeit und Papiers von diesem Schwarm der mediokren Poeten verdorben wird und wie schädlich ihr Einfluß ist, indem das Publikum theils immer nach dem Neuen greift, theils auch sogar zum Verkehrten und Platten, als welches ihm homogener ist, von Natur mehr Neigung hat; daher jene Werke der Mediokren es von den ächten Meisterwerken und seiner Bildung durch dieselben abziehen und zurückhalten, folglich dem günstigen Einfluß der Genien gerade entgegenarbeitend, den Geschmack immer mehr verderben und so die Fortschritte des Zeitalters hemmen. Daher sollten Kritik und Satire, ohne alle Nachsicht und Mitleid, die mediokren Poeten geißeln, bis sie, zu ihrem eigenen Besten, dahin gebracht würden, ihre Muße lieber anzuwenden Gutes zu lesen, als Schlechtes zu schreiben. — Denn wenn selbst den sanften Musengott die Stümperei der Unberufenen in solchen Grimm versetzte, daß er den Marsyas schinden konnte; so sehe ich nicht, worauf die mediokre Poesie ihre Ansprüche an Toleranz gründen will.

Menschheit, ihrem innern, in allen Erscheinungen und Entwickelungen identischen Wesen, ihrer Idee nach, erkennen will, dem werden die Werke der großen, unsterblichen Dichter ein viel treueres und deutlicheres Bild vorhalten, als die Historiker je vermögen: denn selbst die besten unter diesen sind als Dichter lange nicht die ersten und haben auch nicht freie Hände. Man kann das Verhältniß beider, in dieser Rücksicht, auch durch folgendes Gleichniß erläutern. Der bloße, reine, nach den Datis allein arbeitende Historiker gleicht Einem, der ohne alle Kenntniß der Mathematik, aus zufällig vorgefundenen Figuren, die Verhältnisse derselben durch Messen erforscht, dessen empirisch gefundene Aufgabe daher mit allen Fehlern der gezeichneten Figur behaftet ist: der Dichter hingegen gleicht dem Mathematiker, welcher jene Verhältnisse a priori konstruirt, in reiner Anschauung, und sie aussagt, nicht wie die gezeichnete Figur sie wirklich hat, sondern wie sie in der Idee sind, welche die Zeichnung versinnlichen soll. — Darum sagt Schiller:

„Was sich nie und nirgends hat begeben,
Das allein veraltet nie."

Ich muß sogar, in Hinsicht auf die Erkenntniß des Wesens der Menschheit, den Biographien, vornehmlich den Autobiographien, einen größern Werth zugestehen, als der eigentlichen Geschichte, wenigstens wie sie gewöhnlich behandelt wird. Theils nämlich sind bei jenen die Data richtiger und vollständiger zusammenzubringen, als bei dieser; theils agiren in der eigentlichen Geschichte nicht sowohl Menschen, als Völker und Heere, und die Einzelnen, welche noch auftreten, erscheinen in so großer Entfernung, mit so vieler Umgebung und so großem Gefolge, dazu verhüllt in steife Staatskleider oder schwere, unbiegsame Harnische, daß es wahrlich schwer hält, durch alles Dieses hindurch die menschliche Bewegung zu erkennen. Hingegen zeigt das treu geschilderte Leben des Einzelnen, in einer engen Sphäre, die Handlungsweise der Menschen in allen ihren Nüancen und Gestalten, die Trefflichkeit, Tugend, ja die Heiligkeit Einzelner, die Verkehrtheit, Erbärmlichkeit, Tücke der Meisten, die Ruchlosigkeit Mancher. Dabei ist es ja, in der hier allein betrachteten Rücksicht, nämlich in Betreff der innern Bedeutung des Erscheinenden, ganz gleichgültig, ob die Gegenstände, um die sich die Handlung dreht,

relativ betrachtet, Kleinigkeiten oder Wichtigkeiten, Bauerhöfe oder Königreiche sind: denn alle diese Dinge, an sich ohne Bedeutung, erhalten solche nur dadurch und insofern, als durch sie der Wille bewegt wird: bloß durch seine Relation zum Willen hat das Motiv Bedeutsamkeit; hingegen die Relation, die es als Ding zu anderen solchen Dingen hat, kommt gar nicht in Betracht. Wie ein Kreis von einem Zoll Durchmesser und einer von 40 Millionen Meilen Durchmesser die selben geometrischen Eigenschaften vollständig haben, so sind die Vorgänge und die Geschichte eines Dorfes und die eines Reiches im Wesentlichen die selben; und man kann am Einen, wie am Andern, die Menschheit studiren und kennen lernen. Auch hat man Unrecht zu meynen, die Autobiographien seien voller Trug und Verstellung. Vielmehr ist das Lügen (obwohl überall möglich) dort vielleicht schwerer, als irgendwo. Verstellung ist am leichtesten in der bloßen Unterredung; ja sie ist, so paradox es klingt, schon in einem Briefe im Grunde schwerer, weil da der Mensch, sich selber überlassen, in sich sieht und nicht nach Außen, das Fremde und Ferne sich schwer nahe bringt und den Maaßstab des Eindrucks auf den Andern nicht vor Augen hat; dieser Andere dagegen, gelassen, in einer dem Schreiber fremden Stimmung, den Brief übersieht, zu wiederholten Malen und verschiedenen Zeiten liest, und so die verborgene Absicht leicht herausfindet. Einen Autor lernt man auch als Menschen am leichtesten aus seinem Buche kennen, weil alle jene Bedingungen hier noch stärker und anhaltender wirken: und in einer Selbstbiographie sich zu verstellen, ist so schwer, daß es vielleicht keine einzige giebt, die nicht im Ganzen wahrer wäre, als jede andere geschriebene Geschichte. Der Mensch, der sein Leben aufzeichnet, überblickt es im Ganzen und Großen, das Einzelne wird klein, das Nahe entfernt sich, das Ferne kommt wieder nah, die Rücksichten schrumpfen ein: er sitzt sich selbst zur Beichte und hat sich freiwillig hingesetzt: der Geist der Lüge faßt ihn hier nicht so leicht: denn es liegt in jedem Menschen auch eine Neigung zur Wahrheit, die bei jeder Lüge erst überwältigt werden muß und die eben hier eine ungemein starke Stellung angenommen hat. Das Verhältniß zwischen Biographie und Völkergeschichte läßt sich durch folgendes Gleichniß anschaulich machen. Die Geschichte zeigt uns die Menschheit, wie uns eine

Aussicht von einem hohen Berge die Natur zeigt: wir sehen Vieles auf ein Mal, weite Strecken, große Massen; aber deutlich wird nichts, noch seinem ganzen eigentlichen Wesen nach erkennbar. Dagegen zeigt uns das dargestellte Leben des Einzelnen den Menschen so, wie wir die Natur erkennen, wenn wir zwischen ihren Bäumen, Pflanzen, Felsen und Gewässern umhergehen. Wie aber durch die Landschaftsmalerei, in welcher der Künstler uns durch seine Augen in die Natur blicken läßt, uns die Erkenntniß ihrer Ideen und der zu dieser erforderte Zustand des willenlosen, reinen Erkennens sehr erleichert wird; so hat für die Darstellung der Ideen, welche wir in Geschichte und Biographie suchen können, die Dichtkunst sehr Vieles vor beiden voraus: denn auch hier hält uns der Genius den verdeutlichenden Spiegel vor, in welchem alles Wesentliche und Bedeutsame zusammengestellt und ins hellste Licht gesetzt uns entgegentritt, das Zufällige und Fremdartige aber ausgeschieden ist*).

Die Darstellung der Idee der Menschheit, welche dem Dichter obliegt, kann er nun entweder so ausführen, daß der Dargestellte zugleich auch der Darstellende ist: dieses geschieht in der lyrischen Poesie, im eigentlichen Liede, wo der Dichtende nur seinen eigenen Zustand lebhaft anschaut und beschreibt, wobei daher, durch den Gegenstand, dieser Gattung eine gewisse Subjektivität wesentlich ist; — oder aber der Darzustellende ist vom Darstellenden ganz verschieden, wie in allen anderen Gattungen, wo mehr oder weniger der Darstellende hinter dem Dargestellten sich verbirgt und zuletzt ganz verschwindet. In der Romanze drückt der Darstellende seinen eigenen Zustand noch durch Ton und Haltung des Ganzen in etwas aus: viel objektiver als das Lied hat sie daher noch etwas Subjektives, dieses verschwindet schon mehr im Idyll, noch viel mehr im Roman, fast ganz im eigentlichen Epos, und bis auf die letzte Spur endlich im Drama, welches die objektivste und in mehr als einer Hinsicht vollkommenste, auch schwierigste Gattung der Poesie ist. Die lyrische Gattung ist ebendeshalb die leichteste, und wenn die Kunst sonst nur dem so seltenen ächten Genius angehört, so kann selbst der im Ganzen nicht sehr eminente Mensch, wenn in der That, durch

*) Hiezu Kap. 38 des zweiten Bandes.

ſtarke Anregung von Außen, irgend eine Begeiſterung ſeine Geiſteskräfte erhöht, ein ſchönes Lied zu Stande bringen: denn es bedarf dazu nur einer lebhaften Anſchauung ſeines eigenen Zuſtandes im aufgeregten Moment. Dies beweiſen viele einzelne Lieder übrigens unbekannt gebliebener Individuen, beſonders die Deutſchen Volkslieder, von denen wir im „Wunderhorn" eine treffliche Sammlung haben, und eben ſo unzählige Liebes- und andere Lieder des Volkes in allen Sprachen. Denn die Stimmung des Augenblickes zu ergreifen und im Liede zu verkörpern iſt die ganze Leiſtung dieſer poetiſchen Gattung. Dennoch bildet in der lyriſchen Poeſie ächter Dichter ſich das Innere der ganzen Menſchheit ab, und Alles, was Millionen geweſener, ſeiender, künftiger Menſchen, in den ſelben, weil ſtets wiederkehrenden, Lagen, empfunden haben und empfinden werden, findet darin ſeinen entſprechenden Ausdruck. Weil jene Lagen, durch die beſtändige Wiederkehr, eben wie die Menſchen ſelbſt, als bleibende daſtehen und ſtets die ſelben Empfindungen hervorrufen, bleiben die lyriſchen Produkte ächter Dichter Jahrtauſende hindurch richtig, wirkſam und friſch. Iſt doch überhaupt der Dichter der allgemeine Menſch: Alles, was irgend eines Menſchen Herz bewegt hat, und was die menſchliche Natur, in irgend einer Lage, aus ſich hervortreibt, was irgendwo in einer Menſchenbruſt wohnt und brütet, — iſt ſein Thema und ſein Stoff; wie daneben auch die ganze übrige Natur. Daher kann der Dichter ſo gut die Wolluſt, wie die Myſtik beſingen, Anakreon, oder Angelus Sileſius ſeyn, Tragödien, oder Komödien ſchreiben, die erhabene, oder die gemeine Geſinnung darſtellen, — nach Laune und Beruf. Demnach darf Niemand dem Dichter vorſchreiben, daß er edel und erhaben, moraliſch, fromm, chriſtlich, oder Dies oder Das ſeyn ſoll, noch weniger ihm vorwerfen, daß er Dies und nicht Jenes ſei. Er iſt der Spiegel der Menſchheit, und bringt ihr was ſie fühlt und treibt zum Bewußtſeyn.

Betrachten wir nun das Weſen des eigentlichen Liedes näher und nehmen dabei treffliche und zugleich reine Muſter zu Beiſpielen, nicht ſolche, die ſich ſchon einer andern Gattung, etwan der Romanze, der Elegie, der Hymne, dem Epigramm u. ſ. w. irgendwie nähern; ſo werden wir finden, daß das eigenthümliche Weſen des Liedes im engſten Sinne folgendes iſt. — Es iſt das

Subjekt des Willens, d. h. das eigene Wollen, was das Bewußtſeyn des Singenden füllt, oft als ein entbundenes, befriedigtes Wollen (Freude), wohl noch öfter aber als ein gehemmtes (Trauer), immer als Affekt, Leidenſchaft, bewegter Gemüthszuſtand. Neben dieſem jedoch und zugleich damit wird durch den Anblick der umgebenden Natur der Singende ſich ſeiner bewußt als Subjekts des reinen, willenloſen Erkennens, deſſen unerſchütterliche, ſeelige Ruhe nunmehr in Kontraſt tritt mit dem Drange des immer beſchränkten, immer noch dürftigen Wollens: die Empfindung dieſes Kontraſtes, dieſes Wechſelſpieles iſt eigentlich was ſich im Ganzen des Liedes ausſpricht und was überhaupt den lyriſchen Zuſtand ausmacht. In dieſem tritt gleichſam das reine Erkennen zu uns heran, um uns vom Wollen und ſeinem Drange zu erlöſen: wir folgen; doch nur auf Augenblicke: immer von Neuem entreißt das Wollen, die Erinnerung an unſere perſönliche Zwecke, uns der ruhigen Beſchauung; aber auch immer wieder entlockt uns dem Wollen die nächſte ſchöne Umgebung, in welcher ſich die reine willenloſe Erkenntniß uns darbietet. Darum geht im Liede und der lyriſchen Stimmung das Wollen (das perſönliche Intereſſe der Zwecke) und das reine Anſchauen der ſich darbietenden Umgebung wunderſam gemiſcht durch einander: es werden Beziehungen zwiſchen beiden geſucht und imaginirt; die ſubjektive Stimmung, die Affektion des Willens, theilt der angeſchauten Umgebung und dieſe wiederum jener ihre Farbe im Reflex mit: von dieſem ganzen ſo gemiſchten und getheilten Gemüthszuſtande iſt das ächte Lied der Abdruck. — Um ſich dieſe abſtrakte Zergliederung eines von aller Abſtraktion ſehr fernen Zuſtandes an Beiſpielen faßlich zu machen, kann man jedes der unſterblichen Lieder Goethe's zur Hand nehmen: als beſonders deutlich zu dieſem Zweck will ich nur einige empfehlen: „Schäfers Klagelied", „Willkommen und Abſchied", „An den Mond", „Auf dem See", „Herbſtgefühl", auch ſind ferner die eigentlichen Lieder im „Wunderhorn" vortreffliche Beiſpiele: ganz beſonders jenes, welches anhebt: „O Bremen, ich muß dich nun laſſen." — Als eine komiſche, richtig treffende Parodie des lyriſchen Charakters iſt mir ein Lied von Voß merkwürdig, in welchem er die Empfindung eines betrunkenen, vom Thurm herabfallenden Bleideckers ſchildert, der im Vorbeifallen die ſeinem Zuſtande ſehr fremde, alſo der willens-

freien Erkenntniß angehörige Bemerkung macht, daß die Thurmuhr eben halb zwölf weist. — Wer die dargelegte Ansicht des lyrischen Zustandes mit mir theilt, wird auch zugeben, daß derselbe eigentlich die anschauliche und poetische Erkenntniß jenes in meiner Abhandlung über den Satz vom Grunde aufgestellten, auch in dieser Schrift schon erwähnten Satzes sei, daß die Identität des Subjekts des Erkennens mit dem des Wollens, das Wunder κατ' εξοχην genannt werden kann; so daß die poetische Wirkung des Liedes zuletzt eigentlich auf der Wahrheit jenes Satzes beruht. — Im Verlaufe des Lebens treten jene beiden Subjekte, oder, popular zu reden, Kopf und Herz, immer mehr aus einander: immer mehr sondert man seine subjektive Empfindung von seiner objektiven Erkenntniß. Im Kinde sind Beide noch ganz verschmolzen: es weiß sich von seiner Umgebung kaum zu unterscheiden, es verschwimmt mit ihr. Im Jüngling wirkt alle Wahrnehmung zunächst Empfindung und Stimmung, ja vermischt sich mit dieser; wie dies Byron sehr schön ausdrückt:

I live not in myself, but I become
Portion of that around me; and to me
High mountains are a feeling*).

Eben daher haftet der Jüngling so sehr an der anschaulichen Außenseite der Dinge; eben daher taugt er nur zur lyrischen Poesie, und erst der Mann zur dramatischen. Den Greis kann man sich höchstens noch als Epiker denken, wie Ossian, Homer: denn Erzählen gehört zum Charakter des Greises.

In den mehr objektiven Dichtungsarten, besonders dem Roman, Epos und Drama, wird der Zweck, die Offenbarung der Idee der Menschheit, besonders durch zwei Mittel erreicht: durch richtige und tiefgefaßte Darstellung bedeutender Charaktere und durch Erfindung bedeutsamer Situationen, an denen sie sich entfalten. Denn wie dem Chemiker nicht nur obliegt, die einfachen Stoffe und ihre Hauptverbindungen rein und ächt darzustellen; sondern auch, sie dem Einfluß solcher Reagenzien auszusetzen, an welchen ihre Eigenthümlichkeiten deutlich und auffallend sichtbar

*) Nicht in mir selbst leb' ich allein; ich werde
Ein Theil von dem, was mich umgiebt, und mir
Sind hohe Berge ein Gefühl.

werden; ebenso liegt dem Dichter ob, nicht nur bedeutsame Charaktere wahr und treu, wie die Natur selbst, uns vorzuführen; sondern er muß, damit sie uns kenntlich werden, sie in solche Situationen bringen, in welchen ihre Eigenthümlichkeiten sich gänzlich entfalten und sie sich deutlich, in scharfen Umrissen darstellen, welche daher bedeutsame Situationen heißen. Im wirklichen Leben und in der Geschichte führt der Zufall nur selten Situationen von dieser Eigenschaft herbei, und sie stehen dort einzeln, verloren und verdeckt durch die Menge des Unbedeutsamen. Die durchgängige Bedeutsamkeit der Situationen soll den Roman, das Epos, das Drama vom wirklichen Leben unterscheiden, ebenso sehr, als die Zusammenstellung und Wahl bedeutsamer Charaktere: bei beiden ist aber die strengste Wahrheit unerläßliche Bedingung ihrer Wirkung, und Mangel an Einheit in den Charakteren, Widerspruch derselben gegen sich selbst, oder gegen das Wesen der Menschheit überhaupt, wie auch Unmöglichkeit, oder ihr nahe kommende Unwahrscheinlichkeit in den Begebenheiten, sei es auch nur in Nebenumständen, beleidigen in der Poesie ebenso sehr, wie verzeichnete Figuren, oder falsche Perspektive, oder fehlerhafte Beleuchtung in der Malerei: denn wir verlangen, dort wie hier, den treuen Spiegel des Lebens, der Menschheit, der Welt, nur verdeutlicht durch die Darstellung und bedeutsam gemacht durch die Zusammenstellung. Da der Zweck aller Künste nur einer ist, Darstellung der Ideen, und ihr wesentlicher Unterschied nur darin liegt, welche Stufe der Objektivation des Willens die darzustellende Idee ist, wonach sich wieder das Material der Darstellung bestimmt; so lassen sich auch die von einander entferntesten Künste durch Vergleichung an einander erläutern. So z. B. um die Ideen, welche sich im Wasser aussprechen, vollständig aufzufassen, ist es nicht hinreichend, es im ruhigen Teich und im ebenmäßig fließenden Strome zu sehen; sondern jene Ideen entfalten sich ganz erst dann, wann das Wasser unter allen Umständen und Hindernissen erscheint, die auf dasselbe wirkend, es zur vollen Aeußerung aller seiner Eigenschaften veranlassen. Darum finden wir es schön, wenn es herabstürzt, braust, schäumt, wieder in die Höhe springt, oder wenn es fallend zerstäubt, oder endlich, künstlich gezwungen, als Strahl emporstrebt: so unter verschiedenen Umständen sich verschieden

bezeigend, behauptet es aber immer getreulich seinen Charakter: es ist ihm eben so natürlich aufwärts zu spritzen, als spiegelnd zu ruhen; es ist zum Einen wie zum Andern gleich bereit, sobald die Umstände eintreten. Was nun der Wasserkünstler an der flüssigen Materie leistet, das leistet der Architekt an der starren, und eben dieses der epische oder dramatische Dichter an der Idee der Menschheit. Entfaltung und Verdeutlichung der im Objekt jeder Kunst sich aussprechenden Idee, des auf jeder Stufe sich objektivirenden Willens, ist der gemeinsame Zweck aller Künste. Das Leben des Menschen, wie es in der Wirklichkeit sich meistens zeigt, gleicht dem Wasser, wie es sich meistens zeigt, in Teich und Fluß: aber im Epos, Roman und Trauerspiel werden ausgewählte Charaktere in solche Umstände versetzt, an welchen sich alle ihre Eigenthümlichkeiten entfalten, die Tiefen des menschlichen Gemüths sich aufschließen und in außerordentlichen und bedeutungsvollen Handlungen sichtbar werden. So objektivirt die Dichtkunst die Idee des Menschen, welcher es eigenthümlich ist, sich in höchst individuellen Charakteren darzustellen.

Als der Gipfel der Dichtkunst, sowohl in Hinsicht auf die Größe der Wirkung, als auf die Schwierigkeit der Leistung, ist das Trauerspiel anzusehen und ist dafür anerkannt. Es ist für das Ganze unserer gesammten Betrachtung sehr bedeutsam und wohl zu beachten, daß der Zweck dieser höchsten poetischen Leistung die Darstellung der schrecklichen Seite des Lebens ist, daß der namenlose Schmerz, der Jammer der Menschheit, der Triumph der Bosheit, die höhnende Herrschaft des Zufalls und der rettungslose Fall der Gerechten und Unschuldigen uns hier vorgeführt werden: denn hierin liegt ein bedeutsamer Wink über die Beschaffenheit der Welt und des Daseyns. Es ist der Widerstreit des Willens mit sich selbst, welcher hier, auf der höchsten Stufe seiner Objektität, am vollständigsten entfaltet, furchtbar hervortritt. Am Leiden der Menschheit wird er sichtbar, welches nun herbeigeführt wird, theils durch Zufall und Irrthum, die als Beherrscher der Welt, und durch ihre bis zum Schein der Absichtlichkeit gehende Tücke als Schicksal personifizirt, auftreten; theils geht er aus der Menschheit selbst hervor, durch die sich kreuzenden Willensbestrebungen der Individuen, durch die Bosheit und Verkehrtheit der Meisten. Ein und derselbe Wille ist es, der in ihnen allen

lebt und erscheint, dessen Erscheinungen aber sich selbst bekämpfen und sich selbst zerfleischen. In diesem Individuo tritt er gewaltig, in jenem schwächer hervor, hier mehr, dort minder zur Besinnung gebracht und gemildert durch das Licht der Erkenntniß, bis endlich, im Einzelnen, diese Erkenntniß, geläutert und gesteigert durch das Leiden selbst, den Punkt erreicht, wo die Erscheinung, der Schleier der Maja, sie nicht mehr täuscht, die Form der Erscheinung, das principium individuationis, von ihr durchschaut wird, der auf diesem beruhende Egoismus eben damit erstirbt, wodurch nunmehr die vorhin so gewaltigen Motive ihre Macht verlieren, und statt ihrer die vollkommene Erkenntniß des Wesens der Welt, als Quietiv des Willens wirkend, die Resignation herbeiführt, das Aufgeben, nicht bloß des Lebens, sondern des ganzen Willens zum Leben selbst. So sehen wir im Trauerspiel zuletzt die Edelsten, nach langem Kampf und Leiden, den Zwecken, die sie bis dahin so heftig verfolgten, und allen den Genüssen des Lebens auf immer entsagen, oder es selbst willig und freudig aufgeben: so den standhaften Prinzen des Calderon; so das Gretchen im „Faust"; so den Hamlet, dem sein Horatio willig folgen möchte, welchen aber jener bleiben und noch eine Weile in dieser rauhen Welt mit Schmerzen athmen heißt, um Hamlets Schicksal aufzuklären und dessen Andenken zu reinigen; — so auch die Jungfrau von Orleans, die Braut von Messina: sie alle sterben durch Leiden geläutert, d. h. nachdem der Wille zu leben zuvor in ihnen erstorben ist; im „Mohammed" von Voltaire spricht sich Dieses sogar wörtlich aus in den Schlußworten, welche die sterbende Palmira dem Mohammed zuruft: „Die Welt ist für Tyrannen: Lebe Du!" — Hingegen beruht die Forderung der sogenannten poetischen Gerechtigkeit auf gänzlichem Verkennen des Wesens des Trauerspiels, ja selbst des Wesens der Welt. Mit Dreistigkeit tritt sie in ihrer ganzen Plattheit auf in den Kritiken, welche Dr. Samuel Johnson zu den einzelnen Stücken Shakespeares geliefert hat, indem er recht naiv über die durchgängige Vernachlässigung derselben klagt; welche allerdings vorhanden ist: denn was haben die Ophelien, die Desdemonen, die Kordelien verschuldet? — Aber nur die platte, optimistische, protestantisch-rationalistische, oder eigentlich jüdische Weltansicht wird die Forderung der poetischen Gerechtigkeit machen und an deren Befriedigung ihre eigene finden. Der wahre Sinn

des Trauerspiels ist die tiefere Einsicht, daß was der Held abbüßt nicht seine Partikularsünden sind, sondern die Erbsünde, d. h. die Schuld des Daseyns selbst:

Pues el delito mayor
Del hombre es haber nacido.
(Da die größte Schuld des Menschen
Ist, daß er geboren ward.)

Wie Calderon es geradezu ausspricht.

Die Behandlungsart des Trauerspiels näher betreffend, will ich mir nur eine Bemerkung erlauben. Darstellung eines großen Unglücks ist dem Trauerspiel allein wesentlich. Die vielen verschiedenen Wege aber, auf welchen es vom Dichter herbeigeführt wird, lassen sich unter drei Artbegriffe bringen. Es kann nämlich geschehen durch außerordentliche, an die äußersten Gränzen der Möglichkeit streifende Bosheit eines Charakters, welcher der Urheber des Unglücks wird; Beispiele dieser Art sind: Richard III., Jago im „Othello", Shylok im „Kaufmann von Venedig", Franz Moor, Phädra des Euripides, Kreon in der „Antigone", u. dgl. m. Es kann ferner geschehen durch blindes Schicksal, d. i. Zufall und Irrthum: von dieser Art ist ein wahres Muster der König Oedipus des Sophokles, auch die Trachinerinnen, und überhaupt gehören die meisten Tragödien der Alten hieher: unter den Neuern sind Beispiele: „Romeo und Juliet", „Tankred" von Voltaire, „Die Braut von Messina". Das Unglück kann aber endlich auch herbeigeführt werden durch die bloße Stellung der Personen gegen einander, durch die Verhältnisse; so daß es weder eines ungeheuren Irrthums, oder eines unerhörten Zufalls, noch auch eines die Gränzen der Menschheit im Bösen erreichenden Charakters bedarf; sondern Charaktere wie sie in moralischer Hinsicht gewöhnlich sind, unter Umständen, wie sie häufig eintreten, sind so gegen einander gestellt, daß ihre Lage sie zwingt, sich gegenseitig, wissend und sehend, das größte Unheil zu bereiten, ohne daß dabei das Unrecht auf irgend einer Seite ganz allein sei. Diese letztere Art scheint mir den beiden anderen weit vorzuziehen: denn sie zeigt uns das größte Unglück nicht als eine Ausnahme, nicht als etwas durch seltene Umstände, oder monstrose Charaktere Herbeigeführtes, sondern als etwas aus dem Thun und den Charakteren der Menschen leicht und von selbst, fast als

wesentlich Hervorgehendes, und führt es eben dadurch furchtbar nahe an uns heran. Und wenn wir in den beiden anderen Arten das ungeheuere Schicksal und die entsetzliche Bosheit als schreckliche, aber nur aus großer Ferne von uns drohende Mächte erblicken, denen wir selbst wohl entgehen dürften, ohne zur Entsagung zu flüchten; so zeigt uns die letzte Gattung jene Glück und Leben zerstörenden Mächte von der Art, daß auch zu uns ihnen der Weg jeden Augenblick offen steht, und das größte Leiden herbeigeführt durch Verflechtungen, deren Wesentliches auch unser Schicksal annehmen könnte, und durch Handlungen, die auch wir vielleicht zu begehen fähig wären und also nicht über Unrecht klagen dürften: dann fühlen wir schaudernd uns schon mitten in der Hölle. Die Ausführung in dieser letztern Art hat aber auch die größte Schwierigkeit; da man darin mit dem geringsten Aufwand von Mitteln und Bewegungsursachen, bloß durch ihre Stellung und Vertheilung die größte Wirkung hervorzubringen hat: daher ist selbst in vielen der besten Trauerspiele diese Schwierigkeit umgangen. Als ein vollkommenes Muster dieser Art ist jedoch ein Stück anzuführen, welches von mehreren andern desselben großen Meisters in anderer Hinsicht weit übertroffen wird: es ist „Clavigo". „Hamlet" gehört gewissermaaßen hierher, wenn man nämlich bloß auf sein Verhältniß zum Laërtes und zur Ophelia sieht; auch hat „Wallenstein" diesen Vorzug; „Faust" ist ganz dieser Art, wenn man bloß die Begebenheit mit dem Gretchen und ihrem Bruder, als die Haupthandlung, betrachtet; ebenfalls der „Cid" des Corneille, nur daß diesem der tragische Ausgang fehlt, wie ihn hingegen das analoge Verhältniß des Max zur Thekla hat*).

§. 52.

Nachdem wir nun im Bisherigen alle schönen Künste, in derjenigen Allgemeinheit, die unserm Standpunkt angemessen ist, betrachtet haben, anfangend von der schönen Baukunst, deren Zweck als solcher die Verdeutlichung der Objektivation des Willens auf der niedrigsten Stufe seiner Sichtbarkeit ist, wo er sich als

*) Hiezu Kap. 37 des zweiten Bandes.

dumpfes, erkenntnißloses, gesetzmäßiges Streben der Masse zeigt und doch schon Selbstentzweiung und Kampf offenbart, nämlich zwischen Schwere und Starrheit; — und unsere Betrachtung beschließend mit dem Trauerspiel, welches, auf der höchsten Stufe der Objektivation des Willens, eben jenen seinen Zwiespalt mit sich selbst, in furchtbarer Größe und Deutlichkeit uns vor die Augen bringt; — so finden wir, daß dennoch eine schöne Kunst von unserer Betrachtung ausgeschlossen geblieben ist und bleiben mußte, da im systematischen Zusammenhang unserer Darstellung gar keine Stelle für sie passend war: es ist die Musik. Sie steht ganz abgesondert von allen andern. Wir erkennen in ihr nicht die Nachbildung, Wiederholung irgend einer Idee der Wesen in der Welt: dennoch ist sie eine so große und überaus herrliche Kunst, wirkt so mächtig auf das Innerste des Menschen, wird dort so ganz und so tief von ihm verstanden, als eine ganz allgemeine Sprache, deren Deutlichkeit sogar die der anschaulichen Welt selbst übertrifft; — daß wir gewiß mehr in ihr zu suchen haben, als ein exercitium arithmeticae occultum nescientis se numerare animi, wofür sie Leibnitz ansprach*) und dennoch ganz Recht hatte, sofern er nur ihre unmittelbare und äußere Bedeutung, ihre Schaale betrachtete. Wäre sie jedoch nichts weiter, so müßte die Befriedigung, welche sie gewährt, der ähnlich seyn, die wir beim richtigen Aufgehen eines Rechnungsexempels empfinden, und könnte nicht jene innige Freude seyn, mit der wir das tiefste Innere unseres Wesens zur Sprache gebracht sehen. Auf unserm Standpunkte daher, wo die ästhetische Wirkung unser Augenmerk ist, müssen wir ihr eine viel ernstere und tiefere, sich auf das innerste Wesen der Welt und unseres Selbst beziehende Bedeutung zuerkennen, in Hinsicht auf welche die Zahlenverhältnisse, in die sie sich auflösen läßt, sich nicht als das Bezeichnete, sondern selbst erst als das Zeichen verhalten. Daß sie zur Welt, in irgend einem Sinne, sich wie Darstellung zum Dargestellten, wie Nachbild zum Vorbilde verhalten muß, können wir aus der Analogie mit den übrigen Künsten schließen, denen allen dieser Charakter eigen ist, und mit deren Wirkung auf uns die ihrige im Ganzen gleichartig, nur stärker, schneller, nothwendiger, unfehlbarer ist.

*) Leibnitii epistolae, collectio Kortholti: ep. 154.

Auch muß jene ihre nachbildliche Beziehung zur Welt eine sehr innige, unendlich wahre und richtig treffende seyn, weil sie von Jedem augenblicklich verstanden wird und eine gewisse Unfehlbarkeit dadurch zu erkennen giebt, daß ihre Form sich auf ganz bestimmte, in Zahlen auszudrückende Regeln zurückführen läßt, von denen sie gar nicht abweichen kann, ohne gänzlich aufzuhören Musik zu seyn. — Dennoch liegt der Vergleichungspunkt zwischen der Musik und der Welt, die Hinsicht, in welcher jene zu dieser im Verhältniß der Nachahmung oder Wiederholung steht, sehr tief verborgen. Man hat die Musik zu allen Zeiten geübt, ohne hierüber sich Rechenschaft geben zu können: zufrieden, sie unmittelbar zu verstehen, thut man Verzicht auf ein abstraktes Begreifen dieses unmittelbaren Verstehens selbst.

Indem ich meinen Geist dem Eindruck der Tonkunst, in ihren mannigfaltigen Formen, gänzlich hingab, und dann wieder zur Reflexion und zu dem in gegenwärtiger Schrift dargelegten Gange meiner Gedanken zurückkehrte, ward mir ein Aufschluß über ihr inneres Wesen und über die Art ihres, der Analogie nach nothwendig vorauszusetzenden, nachbildlichen Verhältnisses zur Welt, welcher mir selbst zwar völlig genügend und für mein Forschen befriedigend ist, auch wohl Demjenigen, der mir bisher gefolgt wäre und meiner Ansicht der Welt beigestimmt hätte, ebenso einleuchtend seyn wird; welchen Aufschluß jedoch zu beweisen, ich als wesentlich unmöglich erkenne; da er ein Verhältniß der Musik, als einer Vorstellung, zu Dem, was wesentlich nie Vorstellung seyn kann, annimmt und festsetzt, und die Musik als Nachbild eines Vorbildes, welches selbst nie unmittelbar vorgestellt werden kann, angesehen haben will. Ich kann deshalb nichts weiter thun, als hier am Schlusse dieses der Betrachtung der Künste hauptsächlich gewidmeten dritten Buches, jenen mir genügenden Aufschluß über die wunderbare Kunst der Töne vortragen, und muß die Beistimmung, oder Verneinung meiner Ansicht der Wirkung anheimstellen, welche auf jeden Leser theils die Musik, theils der ganze und eine von mir in dieser Schrift mitgetheilte Gedanke hat. Ueberdies halte ich es, um der hier zu gebenden Darstellung der Bedeutung der Musik mit ächter Ueberzeugung seinen Beifall geben zu können, für nothwendig, daß man oft mit anhaltender Reflexion auf dieselbe der Musik zuhöre, und

hiezu wieder ist erforderlich, daß man mit dem ganzen von mir dargestellten Gedanken schon sehr vertraut sei.

Die adäquate Objektivation des Willens sind die (Platonischen) Ideen; die Erkenntniß dieser durch Darstellung einzelner Dinge (denn solche sind die Kunstwerke selbst doch immer) anzuregen (welches nur unter einer diesem entsprechenden Veränderung im erkennenden Subjekt möglich ist), ist der Zweck aller andern Künste. Sie alle objektiviren also den Willen nur mittelbar, nämlich mittelst der Ideen: und da unsere Welt nichts Anderes ist, als die Erscheinung der Ideen in der Vielheit, mittelst Eingang in das principium individuationis (die Form der dem Individuo als solchem möglichen Erkenntniß); so ist die Musik, da sie die Ideen übergeht, auch von der erscheinenden Welt ganz unabhängig, ignorirt sie schlechthin, könnte gewissermaaßen, auch wenn die Welt gar nicht wäre, doch bestehen: was von den anderen Künsten sich nicht sagen läßt. Die Musik ist nämlich eine so unmittelbare Objektivation und Abbild des ganzen Willens, wie die Welt selbst es ist, ja wie die Ideen es sind, deren vervielfältigte Erscheinung die Welt der einzelnen Dinge ausmacht. Die Musik ist also keineswegs, gleich den anderen Künsten, das Abbild der Ideen; sondern Abbild des Willens selbst, dessen Objektität auch die Ideen sind: deshalb eben ist die Wirkung der Musik so sehr viel mächtiger und eindringlicher, als die der anderen Künste: denn diese reden nur vom Schatten, sie aber vom Wesen. Da es inzwischen der selbe Wille ist, der sich sowohl in den Ideen, als in der Musik, nur in jedem von beiden auf ganz verschiedene Weise, objektivirt; so muß, zwar durchaus keine unmittelbare Aehnlichkeit, aber doch ein Parallelismus, eine Analogie seyn zwischen der Musik und zwischen den Ideen, deren Erscheinung in der Vielheit und Unvollkommenheit die sichtbare Welt ist. Die Nachweisung dieser Analogie wird als Erläuterung das Verständniß dieser durch die Dunkelheit des Gegenstandes schwierigen Erklärung erleichtern.

Ich erkenne in den tiefsten Tönen der Harmonie, im Grundbaß, die niedrigsten Stufen der Objektivation des Willens wieder, die unorganische Natur, die Masse des Planeten. Alle die hohen Töne, leicht beweglich und schneller verklingend, sind bekanntlich anzusehen als entstanden durch die Nebenschwingungen des tiefen

Grundtones, bei dessen Anklang sie immer zugleich leise miterklingen, und es ist Gesetz der Harmonie, daß auf eine Baßnote nur diejenigen hohen Töne treffen dürfen, die wirklich schon von selbst mit ihr zugleich ertönen (ihre sons harmoniques) durch die Nebenschwingungen. Dieses ist nun dem analog, daß die gesammten Körper und Organisationen der Natur angesehen werden müssen als entstanden durch die stufenweise Entwickelung aus der Masse des Planeten: diese ist, wie ihr Träger, so ihre Quelle: und das selbe Verhältniß haben die höhern Töne zum Grundbaß. — Die Tiefe hat eine Gränze, über welche hinaus kein Ton mehr hörbar ist: dies entspricht dem, daß keine Materie ohne Form und Qualität wahrnehmbar ist, d. h. ohne Aeußerung einer nicht weiter erklärbaren Kraft, in der eben sich eine Idee ausspricht, und allgemeiner, daß keine Materie ganz willenlos seyn kann: also wie vom Ton als solchem ein gewisser Grad der Höhe unzertrennlich ist, so von der Materie ein gewisser Grad der Willensäußerung. — Der Grundbaß ist uns also in der Harmonie, was in der Welt die unorganische Natur, die roheste Masse, auf der Alles ruht und aus der sich Alles erhebt und entwickelt. — Nun ferner in den gesammten die Harmonie hervorbringenden Ripienstimmen, zwischen dem Basse und der leitenden, die Melodie singenden Stimme, erkenne ich die gesammte Stufenfolge der Ideen wieder, in denen der Wille sich objektivirt. Die dem Baß näher stehenden sind die niedrigeren jener Stufen, die noch unorganischen, aber schon mehrfach sich äußernden Körper: die höher liegenden repräsentiren mir die Pflanzen- und die Thierwelt. — Die bestimmten Intervalle der Tonleiter sind parallel den bestimmten Stufen der Objektivation des Willens, den bestimmten Species in der Natur. Das Abweichen von der arithmetischen Richtigkeit der Intervalle, durch irgend eine Temperatur, oder herbeigeführt durch die gewählte Tonart, ist analog dem Abweichen des Individuums vom Typus der Species: ja die unreinen Mißtöne, die kein bestimmtes Intervall geben, lassen sich den monstrosen Mißgeburten zwischen zwei Thierspecies, oder zwischen Mensch und Thier, vergleichen. — Allen diesen Baß- und Ripienstimmen, welche die Harmonie ausmachen, fehlt nun aber jener Zusammenhang in der Fortschreitung, den allein die obere, die Melodie singende Stimme

hat, welche auch allein sich schnell und leicht in Modulationen und Läufen bewegt, während jene alle nur eine langsamere Bewegung, ohne einen in jeder für sich bestehenden Zusammenhang, haben. Am schwerfälligsten bewegt sich der tiefe Baß, der Repräsentant der rohesten Masse: sein Steigen und Fallen geschieht nur in großen Stufen, in Terzen, Quarten, Quinten, nie um einen Ton; er wäre denn ein, durch doppelten Kontrapunkt, versetzter Baß. Diese langsame Bewegung ist ihm auch physisch wesentlich: ein schneller Lauf oder Triller in der Tiefe läßt sich nicht einmal imaginiren. Schneller, jedoch noch ohne melodischen Zusammenhang und sinnvolle Fortschreitung, bewegen sich die höhern Ripienstimmen, welche der Thierwelt parallel laufen. Der unzusammenhängende Gang und die gesetzmäßige Bestimmung aller Ripienstimmen ist dem analog, daß in der ganzen unvernünftigen Welt, vom Krystall bis zum vollkommensten Thier, kein Wesen ein eigentlich zusammenhängendes Bewußtseyn hat, welches sein Leben zu einem sinnvollen Ganzen machte, auch keines eine Succession geistiger Entwickelungen erfährt, keines durch Bildung sich vervollkommnet, sondern Alles gleichmäßig zu jeder Zeit dasteht, wie es seiner Art nach ist, durch festes Gesetz bestimmt. — Endlich in der Melodie, in der hohen, singenden, das Ganze leitenden und mit ungebundener Willkür in ununterbrochenem, bedeutungsvollem Zusammenhange eines Gedankens vom Anfang bis zum Ende fortschreitenden, ein Ganzes darstellenden Hauptstimme, erkenne ich die höchste Stufe der Objektivation des Willens wieder, das besonnene Leben und Streben des Menschen. Wie er allein, weil er vernunftbegabt ist, stets vor- und rückwärts sieht, auf den Weg seiner Wirklichkeit und der unzähligen Möglichkeiten, und so einen besonnenen und dadurch als Ganzes zusammenhängenden Lebenslauf vollbringt: — dem also entsprechend, hat die Melodie allein bedeutungsvollen, absichtsvollen Zusammenhang vom Anfang bis zum Ende. Sie erzählt folglich die Geschichte des von der Besonnenheit beleuchteten Willens, dessen Abdruck in der Wirklichkeit die Reihe seiner Thaten ist; aber sie sagt mehr, sie erzählt seine geheimste Geschichte, malt jede Regung, jedes Streben, jede Bewegung des Willens, alles Das, was die Vernunft unter den weiten und negativen Begriff Gefühl zusammenfaßt und nicht weiter in ihre Abstraktionen aufnehmen kann. Daher auch hat es immer geheißen, die Musik sei die Sprache des Gefühls und der Leidenschaft, so wie Worte die Sprache der Vernunft: schon Platon erklärt sie als ἡ των μελων κινησις μεμιμημενη, εν τοις παθημασιν ὁταν ψυχη γινηται (melodiarum motus, animi affectus imitans), De leg. VII, und auch Aristoteles sagt: δια τι οἱ ρυθμοι και τα μελη, φωνη ουσα, ηθεσιν εοικε; (cur numeri musici et modi, qui voces sunt, moribus similes sese exhibent?), Probl. c. 19.

Wie nun das Wesen des Menschen darin besteht, daß sein Wille strebt, befriedigt wird und von Neuem strebt, und so immerfort, ja, sein Glück und Wohlseyn nur Dieses ist, daß jener Uebergang vom Wunsch zur Befriedigung und von dieser zum neuen Wunsch rasch vorwärts geht, da das Ausbleiben der Befriedigung Leiden, das des neuen Wunsches leeres Sehnen, languor, Langeweile ist; so ist, Dem entsprechend, das Wesen der Melodie ein stetes Abweichen, Abirren vom Grundton, auf tausend Wegen, nicht nur zu den harmonischen Stufen, zur Terz und Dominante, sondern zu jedem Ton, zur dissonanten Septime und zu den übermäßigen Stufen, aber immer folgt ein endliches Zurückkehren zum Grundton: auf allen jenen Wegen drückt die Melodie das vielgestaltete Streben des Willens aus, aber immer auch, durch das endliche Wiederfinden einer harmonischen Stufe, und noch mehr des Grundtones, die Befriedigung. Die Erfindung der Melodie, die Aufdeckung aller tiefsten Geheimnisse des menschlichen Wollens und Empfindens in ihr, ist das Werk des Genius, dessen Wirken hier augenscheinlicher, als irgendwo, fern von aller Reflexion und bewußter Absichtlichkeit liegt und eine Inspiration heißen könnte. Der Begriff ist hier, wie überall in der Kunst, unfruchtbar: der Komponist offenbart das innerste Wesen der Welt und spricht die tiefste Weisheit aus, in einer Sprache, die seine Vernunft nicht versteht; wie eine magnetische Somnambule Aufschlüsse giebt über Dinge, von denen sie wachend keinen Begriff hat. Daher ist in einem Komponisten, mehr als in irgend einem andern Künstler, der Mensch vom Künstler ganz getrennt und unterschieden. Sogar bei der Erklärung dieser wunderbaren Kunst zeigt der Begriff seine Dürftigkeit und seine Schranken: ich will indessen unsere Analogie durchzuführen suchen. — Wie nun schneller Uebergang vom Wunsch zur Befriedigung

und von dieser zum neuen Wunsch, Glück und Wohlseyn ist, so sind rasche Melodien, ohne große Abirrungen, fröhlich; langsame, auf schmerzliche Dissonanzen gerathende und erst durch viele Takte sich wieder zum Grundton zurückwindende sind, als analog der verzögerten, erschwerten Befriedigung, traurig. Die Verzögerung der neuen Willensregung, der languor, würde keinen andern Ausdruck haben können, als den angehaltenen Grundton, dessen Wirkung bald unerträglich wäre: diesem nähern sich schon sehr monotone, nichtssagende Melodien. Die kurzen, faßlichen Sätze rascher Tanzmusik scheinen nur vom leicht zu erreichenden, gemeinen Glück zu reden; dagegen das Allegro maestoso, in großen Sätzen, langen Gängen, weiten Abirrungen, ein größeres, edleres Streben, nach einem fernen Ziel, und dessen endliche Erreichung bezeichnet. Das Adagio spricht vom Leiden eines großen und edlen Strebens, welches alles kleinliche Glück verschmäht. Aber wie wundervoll ist die Wirkung von Moll und Dur! Wie erstaunlich, daß der Wechsel eines halben Tones, der Eintritt der kleinen Terz, statt der großen, uns sogleich und unausbleiblich ein banges, peinliches Gefühl aufdringt, von welchem uns das Dur wieder ebenso augenblicklich erlöst. Das Adagio erlangt im Moll den Ausdruck des höchsten Schmerzes, wird zur erschütterndesten Wehklage. Tanzmusik in Moll scheint das Verfehlen des kleinlichen Glückes, das man lieber verschmähen sollte, zu bezeichnen, scheint vom Erreichen eines niedrigen Zweckes unter Mühseligkeiten und Plackereien zu reden. — Die Unerschöpflichkeit möglicher Melodien entspricht der Unerschöpflichkeit der Natur an Verschiedenheit der Individuen, Physiognomien und Lebensläufen. Der Uebergang aus einer Tonart in eine ganz andere, da er den Zusammenhang mit dem Vorhergegangenen ganz aufhebt, gleicht dem Tode, sofern in ihm das Individuum endet; aber der Wille, der in diesem erschien, nach wie vor lebt, in andern Individuen erscheinend, deren Bewußtseyn jedoch mit dem des erstern keinen Zusammenhang hat.

Man darf jedoch bei der Nachweisung aller dieser vorgeführten Analogien nie vergessen, daß die Musik zu ihnen kein direktes, sondern nur ein mittelbares Verhältniß hat; da sie nie die Erscheinung, sondern allein das innere Wesen, das An-sich aller Erscheinung, den Willen selbst, ausspricht. Sie drückt daher nicht

diese oder jene einzelne und bestimmte Freude, diese oder jene Betrübniß, oder Schmerz, oder Entsetzen, oder Jubel, oder Lustigkeit, oder Gemüthsruhe aus; sondern die Freude, die Betrübniß, den Schmerz, das Entsetzen, den Jubel, die Lustigkeit, die Gemüthsruhe selbst, gewissermaaßen in abstracto, das Wesentliche derselben, ohne alles Beiwerk, also auch ohne die Motive dazu. Dennoch verstehen wir sie, in dieser abgezogenen Quintessenz, vollkommen. Hieraus entspringt es, daß unsere Phantasie so leicht durch sie erregt wird und nun versucht, jene ganz unmittelbar zu uns redende, unsichtbare und doch so lebhaft bewegte Geisterwelt zu gestalten und sie mit Fleisch und Bein zu bekleiden, also dieselbe in einem analogen Beispiel zu verkörpern. Dies ist der Ursprung des Gesanges mit Worten und endlich der Oper, — deren Text eben deshalb diese untergeordnete Stellung nie verlassen sollte, um sich zur Hauptsache und die Musik zum bloßen Mittel ihres Ausdrucks zu machen, als welches ein großer Mißgriff und eine arge Verkehrtheit ist. Denn überall drückt die Musik nur die Quintessenz des Lebens und seiner Vorgänge aus, nie diese selbst, deren Unterschiede daher auf jene nicht allemal einfließen. Gerade diese ihr ausschließlich eigene Allgemeinheit, bei genauester Bestimmtheit, giebt ihr den hohen Werth, welchen sie als Panakeion aller unserer Leiden hat. Wenn also die Musik zu sehr sich den Worten anzuschließen und nach den Begebenheiten zu modeln sucht, so ist sie bemüht, eine Sprache zu reden, welche nicht die ihrige ist. Von diesem Fehler hat Keiner sich so rein gehalten, wie Rossini: daher spricht seine Musik so deutlich und rein ihre eigene Sprache, daß sie der Worte gar nicht bedarf und daher auch mit bloßen Instrumenten ausgeführt ihre volle Wirkung thut.

Diesem allen zufolge können wir die erscheinende Welt, oder die Natur, und die Musik als zwei verschiedene Ausdrücke der selben Sache ansehen, welche selbst daher das allein Vermittelnde der Analogie Beider ist, dessen Erkenntniß erfordert wird, um jene Analogie einzusehen. Die Musik ist demnach, wenn als Ausdruck der Welt angesehen, eine im höchsten Grad allgemeine Sprache, die sich sogar zur Allgemeinheit der Begriffe ungefähr verhält wie diese zu den einzelnen Dingen. Ihre Allgemeinheit ist aber keineswegs jene leere Allgemeinheit der Abstraktion, sondern

ganz anderer Art, und ist verbunden mit durchgängiger deutlicher Bestimmtheit. Sie gleicht hierin den geometrischen Figuren und den Zahlen, welche als die allgemeinen Formen aller möglichen Objekte der Erfahrung und auf alle a priori anwendbar, doch nicht abstrakt, sondern anschaulich und durchgängig bestimmt sind. Alle möglichen Bestrebungen, Erregungen und Aeußerungen des Willens, alle jene Vorgänge im Innern des Menschen, welche die Vernunft in den weiten negativen Begriff Gefühl wirft, sind durch die unendlich vielen möglichen Melodien auszudrücken, aber immer in der Allgemeinheit bloßer Form, ohne den Stoff, immer nur nach dem An-sich, nicht nach der Erscheinung, gleichsam die innerste Seele derselben, ohne Körper. Aus diesem innigen Verhältniß, welches die Musik zum wahren Wesen aller Dinge hat, ist auch Dies zu erklären, daß wenn zu irgend einer Scene, Handlung, Vorgang, Umgebung, eine passende Musik ertönt, diese uns den geheimsten Sinn derselben aufzuschließen scheint und als der richtigste und deutlichste Kommentar dazu auftritt; imgleichen, daß es Dem, der sich dem Eindruck einer Symphonie ganz hingiebt, ist, als sähe er alle möglichen Vorgänge des Lebens und der Welt an sich vorüberziehen: dennoch kann er, wenn er sich besinnt, keine Aehnlichkeit angeben zwischen jenem Tonspiel und den Dingen, die ihm vorschwebten. Denn die Musik ist, wie gesagt, darin von allen anderen Künsten verschieden, daß sie nicht Abbild der Erscheinung, oder richtiger, der adäquaten Objektität des Willens, sondern unmittelbar Abbild des Willens selbst ist und also zu allem Physischen der Welt das Metaphysische, zu aller Erscheinung das Ding an sich darstellt. Man könnte demnach die Welt ebenso wohl verkörperte Musik, als verkörperten Willen nennen: daraus also ist es erklärlich, warum Musik jedes Gemälde, ja jede Scene des wirklichen Lebens und der Welt, sogleich in erhöhter Bedeutsamkeit hervortreten läßt; freilich um so mehr, je analoger ihre Melodie dem innern Geiste der gegebenen Erscheinung ist. Hierauf beruht es, daß man ein Gedicht als Gesang, oder eine anschauliche Darstellung als Pantomime, oder beides als Oper der Musik unterlegen kann. Solche einzelne Bilder des Menschenlebens, der allgemeinen Sprache der Musik untergelegt, sind nie mit durchgängiger Nothwendigkeit ihr verbunden, oder entsprechend; sondern sie stehen zu

ihr nur im Verhältniß eines beliebigen Beispiels zu einem allgemeinen Begriff: sie stellen in der Bestimmtheit der Wirklichkeit Dasjenige dar, was die Musik in der Allgemeinheit bloßer Form aussagt. Denn die Melodien sind gewissermaaßen, gleich den allgemeinen Begriffen, ein Abstraktum der Wirklichkeit. Diese nämlich, also die Welt der einzelnen Dinge, liefert das Anschauliche, das Besondere und Individuelle, den einzelnen Fall, sowohl zur Allgemeinheit der Begriffe, als zur Allgemeinheit der Melodien, welche beide Allgemeinheiten einander aber in gewisser Hinsicht entgegengesetzt sind; indem die Begriffe nur die allererst aus der Anschauung abstrahirten Formen, gleichsam die abgezogene äußere Schaale der Dinge enthalten, also ganz eigentlich Abstrakta sind; die Musik hingegen den innersten aller Gestaltung vorhergängigen Kern, oder das Herz der Dinge giebt. Dies Verhältniß ließe sich recht gut in der Sprache der Scholastiker ausdrücken, indem man sagte: die Begriffe sind die universalia post rem, die Musik aber giebt die universalia ante rem, und die Wirklichkeit die universalia in re. Dem allgemeinen Sinn der einer Dichtung beigegebenen Melodie könnten noch andere, ebenso beliebig gewählte Beispiele des in ihr ausgedrückten Allgemeinen in gleichem Grade entsprechen: daher paßt die selbe Komposition zu vielen Strophen, daher auch das Vaudeville. Daß aber überhaupt eine Beziehung zwischen einer Komposition und einer anschaulichen Darstellung möglich ist, beruht, wie gesagt, darauf, daß beide nur ganz verschiedene Ausdrücke des selben innern Wesens der Welt sind. Wann nun im einzelnen Fall eine solche Beziehung wirklich vorhanden ist, also der Komponist die Willensregungen, welche den Kern einer Begebenheit ausmachen, in der allgemeinen Sprache der Musik auszusprechen gewußt hat: dann ist die Melodie des Liedes, die Musik der Oper ausdrucksvoll. Die vom Komponisten aufgefundene Analogie zwischen jenen beiden muß aber aus der unmittelbaren Erkenntniß des Wesens der Welt, seiner Vernunft unbewußt, hervorgegangen und darf nicht, mit bewußter Absichtlichkeit, durch Begriffe vermittelte Nachahmung seyn: sonst spricht die Musik nicht das innere Wesen, den Willen selbst aus; sondern ahmt nur seine Erscheinung ungenügend nach; wie dies alle eigentlich nachbildende Musik thut, z. B. „Die Jahreszeiten" von Haydn, auch seine Schöpfung in

vielen Stellen, wo Erscheinungen der anschaulichen Welt unmittelbar nachgeahmt sind; so auch in allen Bataillenstücken: welches gänzlich zu verwerfen ist.

Das unaussprechlich Innige aller Musik, vermöge dessen sie als ein so ganz vertrautes und doch ewig fernes Paradies an uns vorüberzieht, so ganz verständlich und doch so unerklärlich ist, beruht darauf, daß sie alle Regungen unseres innersten Wesens wiedergiebt, aber ganz ohne die Wirklichkeit und fern von ihrer Quaal. Imgleichen ist der ihr wesentliche Ernst, welcher das Lächerliche aus ihrem unmittelbar eigenen Gebiet ganz ausschließt, daraus zu erklären, daß ihr Objekt nicht die Vorstellung ist, in Hinsicht auf welche Täuschung und Lächerlichkeit allein möglich sind; sondern ihr Objekt unmittelbar der Wille ist und dieser wesentlich das Allerernsteste, als wovon Alles abhängt. — Wie inhaltsreich und bedeutungsvoll ihre Sprache sei, bezeugen sogar die Repetitionszeichen, nebst dem Da capo, als welche bei Werken in der Wortsprache unerträglich wären, bei jener hingegen sehr zweckmäßig und wohlthuend sind; denn um es ganz zu fassen, muß man es zwei Mal hören.

Wenn ich nun in dieser ganzen Darstellung der Musik bemüht gewesen bin, deutlich zu machen, daß sie in einer höchst allgemeinen Sprache das innere Wesen, das An-sich der Welt, welches wir, nach seiner deutlichsten Aeußerung, unter dem Begriff Willen denken, ausspricht, in einem einartigen Stoff, nämlich bloßen Tönen, und mit der größten Bestimmtheit und Wahrheit; wenn ferner, meiner Ansicht und Bestrebung nach, die Philosophie nichts Anderes ist, als eine vollständige und richtige Wiederholung und Aussprechung des Wesens der Welt, in sehr allgemeinen Begriffen, da nur in solchen eine überall ausreichende und anwendbare Uebersicht jenes ganzen Wesens möglich ist; so wird wer mir gefolgt und in meine Denkungsart eingegangen ist, es nicht so sehr paradox finden, wenn ich sage, daß gesetzt es gelänge eine vollkommen richtige, vollständige und in das Einzelne gehende Erklärung der Musik, also eine ausführliche Wiederholung dessen was sie ausdrückt in Begriffen zu geben, diese sofort auch eine genügende Wiederholung und Erklärung der Welt in Begriffen, oder einer solchen ganz gleichlautend, also die wahre Philosophie seyn würde, und daß wir folglich den oben angeführten

Ausspruch Leibnitzens, der auf einem niedrigeren Standpunkt ganz richtig ist, im Sinn unserer höheren Ansicht der Musik folgendermaaßen parodiren können: Musica est exercitium metaphysices occultum nescientis se philosophari animi. Denn scire, wissen, heißt überall in abstrakte Begriffe abgesetzt haben. Da nun aber ferner, vermöge der vielfältig bestätigten Wahrheit des Leibnitzischen Ausspruchs, die Musik, abgesehen von ihrer ästhetischen oder innern Bedeutung, und bloß äußerlich und rein empirisch betrachtet, nichts Anderes ist, als das Mittel, größere Zahlen und zusammengesetztere Zahlenverhältnisse, die wir sonst nur mittelbar, durch Auffassung in Begriffen, erkennen können, unmittelbar und in concreto aufzufassen; so können wir nun durch Vereinigung jener beiden so verschiedenen und doch richtigen Ansichten der Musik, uns einen Begriff von der Möglichkeit einer Zahlenphilosophie machen, dergleichen die des Pythagoras und auch die der Chinesen im Y-king war, und sodann nach diesem Sinn jenen Spruch der Pythagoreer deuten, welchen Sextus Empirikus (adv. Math., L. VII) anführt: τῳ αριθμῳ δε τα παντ' επεοικεν (numero cuncta assimilantur). Und wenn wir endlich diese Ansicht an unsere obige Deutung der Harmonie und Melodie bringen, so werden wir eine bloße Moralphilosophie ohne Erklärung der Natur, wie sie Sokrates einführen wollte, einer Melodie ohne Harmonie, welche Rousseau ausschließlich wollte, ganz analog finden, und im Gegensatz hievon wird eine bloße Physik und Metaphysik ohne Ethik einer bloßen Harmonie ohne Melodie entsprechen. — An diese beiläufigen Betrachtungen sei es mir vergönnt, noch einige die Analogie der Musik mit der erscheinenden Welt betreffende Bemerkungen zu knüpfen. Wir fanden im vorigen Buche, daß die höchste Stufe der Objektivation des Willens, der Mensch, nicht allein und abgerissen erscheinen konnte, sondern die unter ihm stehenden Stufen und diese immer wieder die tieferen voraussetzten: ebenso nun ist die Musik, welche, eben wie die Welt, den Willen unmittelbar objektivirt, erst vollkommen in der vollständigen Harmonie. Die hohe leitende Stimme der Melodie bedarf, um ihren ganzen Eindruck zu machen, der Begleitung aller anderen Stimmen, bis zum tiefsten Baß, welcher als der Ursprung aller anzusehen ist: die Melodie greift selbst als integrirender Theil in die Harmonie ein, wie auch diese in jene:

und wie nur so, im vollstimmigen Ganzen, die Musik ausspricht, was sie auszusprechen bezweckt, so findet der eine und außerzeitliche Wille seine vollkommene Objektivation nur in der vollständigen Vereinigung aller der Stufen, welche in unzähligen Graden gesteigerter Deutlichkeit sein Wesen offenbaren. — Sehr merkwürdig ist noch folgende Analogie. Wir haben im vorigen Buche gesehen, daß, ungeachtet des Sichanpassens aller Willenserscheinungen zu einander, in Hinsicht auf die Arten, welches die teleologische Betrachtung veranlaßt, dennoch ein nicht aufzuhebender Widerstreit zwischen jenen Erscheinungen als Individuen bleibt, auf allen Stufen derselben sichtbar ist und die Welt zu einem beständigen Kampfplatz aller jener Erscheinungen des einen und selben Willens macht, dessen innerer Widerspruch mit sich selbst dadurch sichtbar wird. Auch diesem sogar ist etwas Entsprechendes in der Musik. Nämlich ein vollkommen reines harmonisches System der Töne ist nicht nur physisch, sondern sogar schon arithmetisch unmöglich. Die Zahlen selbst, durch welche die Töne sich ausdrücken lassen, haben unauflösbare Irrationalitäten: keine Skala läßt sich auch nur ausrechnen, innerhalb welcher jede Quint sich zum Grundton verhielte wie 2 zu 3, jede große Terz wie 4 zu 5, jede kleine Terz wie 5 zu 6 u. s. w. Denn, sind die Töne zum Grundton richtig, so sind sie es nicht mehr zu einander; indem ja z. B. die Quint die kleine Terz der Terz seyn müßte u. s. w.: denn die Töne der Skala sind Schauspielern zu vergleichen, welche bald diese, bald jene Rolle zu spielen haben. Daher also läßt eine vollkommen richtige Musik sich nicht einmal denken, geschweige ausführen; und dieserhalb weicht jede mögliche Musik von der vollkommenen Reinheit ab: sie kann bloß die ihr wesentlichen Dissonanzen, durch Vertheilung derselben an alle Töne, d. i. durch Temperatur, verstecken. Man sehe hierüber Chladni's „Akustik", §. 30, und dessen „Kurze Uebersicht der Schall- und Klanglehre", S. 12*).

Ich hätte noch manches hinzuzufügen über die Art, wie Musik percipirt wird, nämlich einzig und allein in und durch die Zeit, mit gänzlicher Ausschließung des Raumes, auch ohne Einfluß der Erkenntniß der Kausalität, also des Verstandes: denn

*) Hiezu Kap. 39 des zweiten Bandes.

die Töne machen schon als Wirkung und ohne daß wir auf ihre Ursache, wie bei der Anschauung, zurückgiengen, den ästhetischen Eindruck. — Ich will indessen diese Betrachtungen nicht noch mehr verlängern, da ich vielleicht schon so in diesem dritten Buche Manchem zu ausführlich gewesen bin, oder mich zu sehr auf das Einzelne eingelassen habe. Mein Zweck machte es jedoch nöthig, und man wird es um so weniger mißbilligen, wenn man die selten genugsam erkannte Wichtigkeit und den hohen Werth der Kunst sich vergegenwärtigt, erwägend, daß wenn, nach unserer Ansicht, die gesammte sichtbare Welt nur die Objektivation, der Spiegel des Willens ist, zu seiner Selbsterkenntniß, ja, wie wir bald sehen werden, zur Möglichkeit seiner Erlösung, ihn begleitend; und zugleich, daß die Welt als Vorstellung, wenn man sie abgesondert betrachtet, indem man vom Wollen losgerissen, nur sie allein das Bewußtseyn einnehmen läßt, die erfreulichste und die allein unschuldige Seite des Lebens ist; — wir die Kunst als die höhere Steigerung, die vollkommenere Entwickelung von allen Diesem anzusehen haben, da sie wesentlich eben das Selbe, nur koncentrirter, vollendeter, mit Absicht und Besonnenheit, leistet, was die sichtbare Welt selbst, und sie daher, im vollen Sinne des Wortes, die Blüthe des Lebens genannt werden mag. Ist die ganze Welt als Vorstellung nur die Sichtbarkeit des Willens, so ist die Kunst die Verdeutlichung dieser Sichtbarkeit, die Camera obscura, welche die Gegenstände reiner zeigt und besser übersehen und zusammenfassen läßt, das Schauspiel im Schauspiel, die Bühne auf der Bühne im „Hamlet".

Der Genuß alles Schönen, der Trost, den die Kunst gewährt, der Enthusiasmus des Künstlers, welcher ihn die Mühen des Lebens vergessen läßt, dieser eine Vorzug des Genius vor den Anderen, der ihn für das mit der Klarheit des Bewußtseyns in gleichem Maaße gesteigerte Leiden und für die öde Einsamkeit unter einem heterogenen Geschlechte allein entschädigt, — dieses Alles beruht darauf, daß, wie sich uns weiterhin zeigen wird, das An-sich des Lebens, der Wille, das Daseyn selbst, ein stetes Leiden und theils jämmerlich, theils schrecklich ist; dasselbe hingegen als Vorstellung allein, rein angeschaut, oder durch die Kunst wiederholt, frei von Quaal, ein bedeutsames Schauspiel gewährt. Diese rein erkennbare Seite der Welt und die Wieder-

holung derſelben in irgend einer Kunſt iſt das Element des Künſtlers. Ihn feſſelt die Betrachtung des Schauſpiels der Objektivation des Willens: bei demſelben bleibt er ſtehen, wird nicht müde es zu betrachten und darſtellend zu wiederholen, und trägt derweilen ſelbſt die Koſten der Aufführung jenes Schauſpiels, d. h. iſt ja ſelbſt der Wille, der ſich alſo objektivirt und in ſtetem Leiden bleibt. Jene reine, wahre und tiefe Erkenntniß des Weſens der Welt wird ihm nun Zweck an ſich: er bleibt bei ihr ſtehen. Daher wird ſie ihm nicht, wie wir es im folgenden Buche bei dem zur Reſignation gelangten Heiligen ſehen werden, Quietiv des Willens, erlöſt ihn nicht auf immer, ſondern nur auf Augenblicke vom Leben, und iſt ihm ſo noch nicht der Weg aus demſelben, ſondern nur einſtweilen ein Troſt in demſelben; bis ſeine dadurch geſteigerte Kraft, endlich des Spieles müde, den Ernſt ergreift. Als Sinnbild dieſes Ueberganges kann man die heilige Cäcilie von Raphael betrachten. Zum Ernſt alſo wollen nun auch wir uns im folgenden Buche wenden.

Viertes Buch.

Der Welt als Wille

zweite Betrachtung:

Bei erreichter Selbſterkenntniß Bejahung und Verneinung des Willens zum Leben.

Tempore quo cognitio simul advenit, amor e medio supersurrexit.
Oupnek'hat, studio Anquetil Duperron, vol. II, p. 216.

§. 53.

Der letzte Theil unserer Betrachtung kündigt sich als der ernsteste an, da er die Handlungen der Menschen betrifft, den Gegenstand, der Jeden unmittelbar angeht, Niemanden fremd oder gleichgültig seyn kann, ja auf welchen alles Andere zu beziehen, der Natur des Menschen so gemäß ist, daß er, bei jeder zusammenhängenden Untersuchung, den auf das Thun sich beziehenden Theil derselben immer als das Resultat ihres gesammten Inhalts, wenigstens sofern ihn derselbe interessirt, betrachten und daher diesem Theil, wenn auch sonst keinem andern, ernsthafte Aufmerksamkeit widmen wird. — In der angegebenen Beziehung würde man, nach der gewöhnlichen Art sich auszudrücken, den jetzt folgenden Theil unserer Betrachtung die praktische Philosophie, im Gegensatz der bisher abgehandelten theoretischen, nennen. Meiner Meinung nach aber ist alle Philosophie immer theoretisch, indem es ihr wesentlich ist, sich, was auch immer der nächste Gegenstand der Untersuchung sei, stets rein betrachtend zu verhalten und zu forschen, nicht vorzuschreiben. Hingegen praktisch zu werden, das Handeln zu leiten, den Charakter umzuschaffen, sind alte Ansprüche, die sie, bei gereifter Einsicht, endlich aufgeben sollte. Denn hier, wo es den Werth oder Unwerth eines Daseyns, wo es Heil oder Verdammniß gilt, geben nicht ihre todten Begriffe den Ausschlag, sondern das innerste Wesen des Menschen selbst, der Dämon, der ihn leitet und der nicht ihn, sondern den er selbst gewählt hat, — wie Platon spricht, — sein intelligibler Charakter, — wie Kant

sich ausdrückt. Die Tugend wird nicht gelehrt, so wenig wie der Genius: ja, für sie ist der Begriff so unfruchtbar und nur als Werkzeug zu gebrauchen, wie er es für die Kunst ist. Wir würden daher eben so thöricht seyn, zu erwarten, daß unsere Moralsysteme und Ethiken Tugendhafte, Edle und Heilige, als daß unsere Aesthetiken Dichter, Bildner und Musiker erweckten.

Die Philosophie kann nirgends mehr thun, als das Vorhandene deuten und erklären, das Wesen der Welt, welches in concreto, d. h. als Gefühl, Jedem verständlich sich ausspricht, zur deutlichen, abstrakten Erkenntniß der Vernunft bringen, Dieses aber in jeder möglichen Beziehung und von jedem Gesichtspunkt aus. Wie nun Dasselbe, in den drei vorhergegangenen Büchern, in der der Philosophie eigenthümlichen Allgemeinheit, von anderen Gesichtspunkten aus zu leisten gesucht wurde; so soll im gegenwärtigen Buch auf gleiche Weise das Handeln des Menschen betrachtet werden; welche Seite der Welt wohl nicht nur, wie ich vorhin bemerkte, nach subjektivem, sondern auch nach objektivem Urtheil, als die wichtigste von allen befunden werden möchte. Ich werde dabei unserer bisherigen Betrachtungsweise völlig getreu bleiben, auf das bisher Vorgetragene als Voraussetzung mich stützen, ja eigentlich nur den einen Gedanken, welcher der Inhalt dieser ganzen Schrift ist, wie bisher an allen anderen Gegenständen, jetzt eben so am Handeln des Menschen entwickeln und damit das Letzte thun, was ich vermag zu einer möglichst vollständigen Mittheilung desselben.

Der gegebene Gesichtspunkt und die angekündigte Behandlungsweise geben es schon an die Hand, daß man in diesem ethischen Buche keine Vorschriften, keine Pflichtenlehre zu erwarten hat; noch weniger soll ein allgemeines Moral-Princip, gleichsam ein Universal-Recept zur Hervorbringung aller Tugenden angegeben werden. Auch werden wir von keinem „unbedingten Sollen“ reden, weil solches, wie im Anhang ausgeführt, einen Widerspruch enthält, noch auch von einem „Gesetz für die Freiheit“, welches sich im selben Fall befindet. Wir werden überhaupt ganz und gar nicht von Sollen reden: denn so redet man zu Kindern und zu Völkern in ihrer Kindheit, nicht aber zu Denen, welche die ganze Bildung einer mündig gewordenen Zeit sich angeeignet haben. Es ist doch wohl handgreiflicher Wider-

spruch, den Willen frei zu nennen und doch ihm Gesetze vorzuschreiben, nach denen er wollen soll: — „wollen soll!“ — hölzernes Eisen! In Folge unserer ganzen Ansicht aber ist der Wille nicht nur frei, sondern sogar allmächtig: aus ihm ist nicht nur sein Handeln, sondern auch seine Welt; und wie er ist, so erscheint sein Handeln, so erscheint seine Welt: seine Selbsterkenntniß sind Beide und sonst nichts: er bestimmt sich und eben damit Beide: denn außer ihm ist nichts, und sie sind er selbst: nur so ist er wahrhaft autonomisch; nach jeder andern Ansicht aber heteronomisch. Unser philosophisches Bestreben kann bloß dahin gehen, das Handeln des Menschen, die so verschiedenen, ja entgegengesetzten Maximen, deren lebendiger Ausdruck es ist, zu deuten und zu erklären, ihrem innersten Wesen und Gehalt nach, im Zusammenhang mit unserer bisherigen Betrachtung und gerade so, wie wir bisher die übrigen Erscheinungen der Welt zu deuten, ihr innerstes Wesen zur deutlichen, abstrakten Erkenntniß zu bringen gesucht haben. Unsere Philosophie wird dabei dieselbe Immanenz behaupten, wie in der ganzen bisherigen Betrachtung: sie wird nicht, Kants großer Lehre zuwider, die Formen der Erscheinung, deren allgemeiner Ausdruck der Satz vom Grunde ist, als einen Springstock gebrauchen wollen, um damit die allein ihnen Bedeutung gebende Erscheinung selbst zu überfliegen und im gränzenlosen Gebiet leerer Fiktionen zu landen. Sondern diese wirkliche Welt der Erkennbarkeit, in der wir sind und die in uns ist, bleibt, wie der Stoff, so auch die Gränze unserer Betrachtung: sie, die so gehaltreich ist, daß auch die tiefste Forschung, deren der menschliche Geist fähig wäre, sie nicht erschöpfen könnte. Weil nun also die wirkliche, erkennbare Welt es auch unsern ethischen Betrachtungen, so wenig als den vorhergegangenen, nie an Stoff und Realität fehlen lassen wird; so werden wir nichts weniger nöthig haben, als zu inhaltsleeren, negativen Begriffen unsere Zuflucht zu nehmen, und dann etwan gar uns selbst glauben zu machen, wir sagten etwas, wenn wir, mit hohen Augenbrauen, vom „Absoluten“, vom „Unendlichen“, vom „Uebersinnlichen“, und was dergleichen bloße Negationen mehr sind (ουδεν εστι, η το της στερησεως ονομα, μετα αμυδρας επινοιας. — nihil est, nisi negationis nomen, cum obscura notione. Jul. or. 5), statt deren man kürzer Wolkenkukuksheim

(νεφελοκοκκυγια) sagen könnte, redeten: zugedeckte, leere Schüsseln in dieser Art werden wir nicht aufzutischen brauchen. — Endlich werden wir auch hier so wenig, wie im Bisherigen, Geschichten erzählen und solche für Philosophie ausgeben. Denn wir sind der Meinung, daß Jeder noch himmelweit von einer philosophischen Erkenntniß der Welt entfernt ist, der vermeint, das Wesen derselben irgendwie, und sei es noch so fein bemäntelt, historisch fassen zu können: welches aber der Fall ist, sobald in seiner Ansicht des Wesens an sich der Welt irgend ein Werden, oder Gewordenseyn, oder Werdenwerden sich vorfindet, irgend ein Früher oder Später die mindeste Bedeutung hat und folglich, deutlich oder versteckt, ein Anfangs- und ein Endpunkt der Welt, nebst dem Wege zwischen beiden gesucht und gefunden wird und das philosophirende Individuum wohl noch gar seine eigene Stelle auf diesem Wege erkennt. Solches historisches Philosophiren liefert in den meisten Fällen eine Kosmogonie, die viele Varietäten zuläßt, sonst aber auch ein Emanationssystem, Abfallslehre, oder endlich, wenn, aus Verzweiflung über fruchtlose Versuche auf jenen Wegen, auf den letzten Weg getrieben, umgekehrt eine Lehre vom steten Werden, Entsprießen, Entstehen, Hervortreten ans Licht aus dem Dunkeln, dem finstern Grund, Urgrund, Ungrund und was dergleichen Gefasels mehr ist, welches man übrigens am kürzesten abfertigt durch die Bemerkung, daß eine ganze Ewigkeit, d. h. eine unendliche Zeit, bis zum jetzigen Augenblick bereits abgelaufen ist, weshalb Alles, was da werden kann und soll, schon geworden seyn muß. Denn alle solche historische Philosophie, sie mag auch noch so vornehm thun, nimmt, als wäre Kant nie dagewesen, die Zeit für eine Bestimmung der Dinge an sich, und bleibt daher bei dem stehen, was Kant die Erscheinung, im Gegensatz des Dinges an sich, und Platon das Werdende, nie Seyende, im Gegensatz des Seyenden, nie Werdenden nennt, oder endlich was bei den Indern das Gewebe der Maja heißt: es ist eben die dem Satz vom Grunde anheimgegebene Erkenntniß, mit der man nie zum innern Wesen der Dinge gelangt, sondern nur Erscheinungen ins Unendliche verfolgt, sich ohne Ende und Ziel bewegt, dem Eichhörnchen im Rade zu vergleichen, bis man etwan endlich ermüdet, oben oder unten, bei irgend einem beliebigen Punkte stille

steht und nun für denselben auch von Andern Respekt ertrotzen will. Die ächte philosophische Betrachtungsweise der Welt, d. h. diejenige, welche uns ihr inneres Wesen erkennen lehrt und so über die Erscheinung hinaus führt, ist gerade die, welche nicht nach dem Woher und Wohin und Warum, sondern immer und überall nur nach dem Was der Welt frägt, d. h. welche die Dinge nicht nach irgend einer Relation, nicht als werdend und vergehend, kurz, nicht nach einer der vier Gestalten des Satzes vom Grunde betrachtet; sondern umgekehrt, gerade Das, was nach Aussonderung dieser ganzen, jenem Satz nachgehenden Betrachtungsart noch übrig bleibt, das in allen Relationen erscheinende, selbst aber ihnen nicht unterworfene, immer sich gleiche Wesen der Welt, die Ideen derselben zum Gegenstand hat. Von solcher Erkenntniß geht, wie die Kunst, so auch die Philosophie aus, ja, wie wir in diesem Buche finden werden, auch diejenige Stimmung des Gemüthes, welche allein zur wahren Heiligkeit und zur Erlösung von der Welt führt.

§. 54.

Die drei ersten Bücher werden hoffentlich die deutliche und gewisse Erkenntniß herbeigeführt haben, daß in der Welt als Vorstellung dem Willen sein Spiegel aufgegangen ist, in welchem er sich selbst erkennt, mit zunehmenden Graden der Deutlichkeit und Vollständigkeit, deren höchster der Mensch ist, dessen Wesen aber seinen vollendeten Ausdruck erst durch die zusammenhängende Reihe seiner Handlungen erhält, deren selbstbewußten Zusammenhang die Vernunft, die ihn das Ganze stets in abstracto überblicken läßt, möglich macht.

Der Wille, welcher rein an sich betrachtet, erkenntnißlos und nur ein blinder, unaufhaltsamer Drang ist, wie wir ihn noch in der unorganischen und vegetabilischen Natur und ihren Gesetzen, wie auch im vegetativen Theil unseres eigenen Lebens erscheinen sehen, erhält durch die hinzugetretene, zu seinem Dienst entwickelte Welt der Vorstellung die Erkenntniß von seinem Wollen und von dem was es sei, das er will, daß es nämlich nichts Anderes sei, als diese Welt, das Leben, gerade so wie es dasteht. Wir nannten deshalb die erscheinende Welt seinen Spiegel, seine Objektität:

und da was der Wille will immer das Leben ist, eben weil dasselbe nichts weiter, als die Darstellung jenes Wollens für die Vorstellung ist; so ist es einerlei und nur ein Pleonasmus, wenn wir statt schlechthin zu sagen, „der Wille", sagen „der Wille zum Leben".

Da der Wille das Ding an sich, der innere Gehalt, das Wesentliche der Welt ist; das Leben, die sichtbare Welt, die Erscheinung, aber nur der Spiegel des Willens; so wird diese den Willen so unzertrennlich begleiten, wie den Körper sein Schatten: und wenn Wille da ist, wird auch Leben, Welt daseyn. Dem Willen zum Leben ist also das Leben gewiß, und solange wir von Lebenswillen erfüllt sind, dürfen wir für unser Daseyn nicht besorgt seyn, auch nicht beim Anblick des Todes. Wohl sehen wir das Individuum entstehen und vergehen: aber das Individuum ist nur Erscheinung, ist nur da für die im Satz vom Grunde, dem principio individuationis, befangene Erkenntniß: für diese freilich empfängt es sein Leben wie ein Geschenk, geht aus dem Nichts hervor, leidet dann durch den Tod den Verlust jenes Geschenks und geht in Nichts zurück. Aber wir wollen ja eben das Leben philosophisch, d. h. seinen Ideen nach betrachten, und da werden wir finden, daß weder der Wille, das Ding an sich in allen Erscheinungen, noch das Subjekt des Erkennens, der Zuschauer aller Erscheinungen, von Geburt und von Tod irgend berührt werden. Geburt und Tod gehören eben zur Erscheinung des Willens, also zum Leben, und es ist diesem wesentlich, sich in Individuen darzustellen, welche entstehen und vergehen, als flüchtige, in der Form der Zeit auftretende Erscheinungen Desjenigen, was an sich keine Zeit kennt, aber gerade auf die besagte Weise sich darstellen muß, um sein eigentliches Wesen zu objektiviren. Geburt und Tod gehören auf gleiche Weise zum Leben und halten sich das Gleichgewicht als wechselseitige Bedingungen von einander, oder, wenn man etwan den Ausdruck liebt, als Pole der gesammten Lebenserscheinung. Die weiseste aller Mythologien, die Indische, drückt Dieses dadurch aus, daß sie gerade dem Gotte, welcher die Zerstörung, den Tod, symbolisirt (wie Brama, der sündigste und niedrigste Gott des Trimurtis, die Zeugung, Entstehung, und Wischnu die Erhaltung), daß sie, sage ich, gerade dem Schiwa, zugleich mit dem Halsband

von Todtenköpfen, den Lingam zum Attribut giebt, dieses Symbol der Zeugung, welche also hier als Ausgleichung des Todes auftritt, wodurch angedeutet wird, daß Zeugung und Tod wesentliche Korrelate sind, die sich gegenseitig neutralisiren und aufheben. — Ganz die selbe Gesinnung war es, welche Griechen und Römer antrieb, die kostbaren Sarkophage gerade so zu verzieren, wie wir sie noch sehen, mit Festen, Tänzen, Hochzeiten, Jagden, Thierkämpfen, Bakchanalien, also mit Darstellungen des gewaltigsten Lebensdranges, welchen sie nicht nur in solchen Lustbarkeiten, sondern sogar in wollüstigen Gruppen, selbst bis zur Begattung zwischen Satyren und Ziegen, uns vorführen. Der Zweck war offenbar, vom Tode des betrauerten Individuums, mit dem größten Nachdruck auf das unsterbliche Leben der Natur hinzuweisen und dadurch, wenn gleich ohne abstraktes Wissen, anzudeuten, daß die ganze Natur die Erscheinung und auch die Erfüllung des Willens zum Leben ist. Die Form dieser Erscheinung ist Zeit, Raum und Kausalität, mittelst dieser aber Individuation, die es mit sich bringt, daß das Individuum entstehen und vergehen muß, was aber den Willen zum Leben, von dessen Erscheinung das Individuum gleichsam nur ein einzelnes Exempel oder Specimen ist, so wenig anficht, als das Ganze der Natur gekränkt wird durch den Tod eines Individuums. Denn nicht dieses, sondern die Gattung allein ist es, woran der Natur gelegen ist, und auf deren Erhaltung sie mit allem Ernst dringt, indem sie für dieselbe so verschwenderisch sorgt, durch die ungeheure Ueberzahl der Keime und die große Macht des Befruchtungstriebes. Hingegen hat das Individuum für sie keinen Werth und kann ihn nicht haben, da unendliche Zeit, unendlicher Raum und in diesen unendliche Zahl möglicher Individuen ihr Reich sind; daher sie stets bereit ist, das Individuum fallen zu lassen, welches demnach nicht nur auf tausendfache Weise, durch die unbedeutendesten Zufälle, dem Untergang ausgesetzt, sondern ihm schon ursprünglich bestimmt ist und ihm von der Natur selbst entgegengeführt wird, von dem Augenblick an, wo es der Erhaltung der Gattung gedient hat. Ganz naiv spricht hiedurch die Natur selbst die große Wahrheit aus, daß nur die Ideen, nicht die Individuen eigentliche Realität haben, d. h. vollkommene Objektität des Willens sind. Da nun der Mensch die Natur selbst,

und zwar im höchsten Grade ihres Selbstbewußtseyns ist, die Natur aber nur der objektivirte Wille zum Leben ist; so mag der Mensch, wenn er diesen Gesichtspunkt gefaßt hat und dabei stehen bleibt, allerdings und mit Recht sich über seinen und seiner Freunde Tod trösten, durch den Rückblick auf das unsterbliche Leben der Natur, die er selbst ist. So folglich ist Schiwa mit dem Lingam, so jene antiken Sarkophage zu verstehen, die mit ihren Bildern des glühendesten Lebens dem klagenden Betrachter zurufen: Natura non contristatur.

Daß Zeugung und Tod als etwas zum Leben Gehöriges und dieser Erscheinung des Willens Wesentliches zu betrachten sind, geht auch daraus hervor, daß Beide sich uns als die nur höher potenzirten Ausdrücke Dessen, woraus auch das ganze übrige Leben besteht, darstellen. Dieses nämlich ist durch und durch nichts Anderes, als ein steter Wechsel der Materie, unter dem festen Beharren der Form: und eben das ist die Vergänglichkeit der Individuen, bei der Unvergänglichkeit der Gattung. Die beständige Ernährung und Reproduktion ist nur dem Grade nach von der Zeugung, und die beständige Exkretion nur dem Grade nach vom Tode verschieden. Ersteres zeigt sich am einfachsten und deutlichsten bei der Pflanze. Diese ist durch und durch nur die stete Wiederholung des selben Triebes, ihrer einfachsten Faser, die sich zu Blatt und Zweig gruppirt; ist ein systematisches Aggregat gleichartiger, einander tragender Pflanzen, deren beständige Wiedererzeugung ihr einziger Trieb ist: zur vollständigern Befriedigung desselben steigert sie sich, mittelst der Stufenleiter der Metamorphose, endlich bis zur Blüthe und Frucht, jenem Kompendium ihres Daseyns und Strebens, in welchem sie nun auf einem kürzern Wege Das erlangt, was ihr einziges Ziel ist, und nunmehr mit Einem Schlage tausendfach vollbringt, was sie bis dahin im Einzelnen wirkte: Wiederholung ihrer selbst. Ihr Treiben bis zur Frucht verhält sich zu dieser, wie die Schrift zur Buchdruckerei. Offenbar ist es beim Thier ganz das Selbe. Der Ernährungsproceß ist ein stetes Zeugen, der Zeugungsproceß ein höher potenzirtes Ernähren; die Wollust bei der Zeugung die höher potenzirte Behaglichkeit des Lebensgefühls. Andererseits ist die Exkretion, das stete Aushauchen und Abwerfen von Materie, das Selbe, was in erhöhter Potenz der Tod, der Gegensatz der Zeugung, ist. Wie wir nun hiebei allezeit zufrieden sind, die Form zu erhalten, ohne die abgeworfene Materie zu betrauern; so haben wir uns auf gleiche Weise zu verhalten, wenn im Tode das Selbe in erhöhter Potenz und im Ganzen geschieht, was täglich und stündlich im Einzelnen bei der Exkretion vor sich geht: wie wir beim erstern gleichgültig sind, sollten wir beim andern nicht zurückbeben. Von diesem Standpunkt aus erscheint es daher eben so verkehrt, die Fortdauer seiner Individualität zu verlangen, welche durch andere Individuen ersetzt wird, als den Bestand der Materie seines Leibes, die stets durch neue ersetzt wird: es erscheint eben so thöricht, Leichen einzubalsamiren, als es wäre, seine Auswürfe sorgfältig zu bewahren. Was das an den individuellen Leib gebundene individuelle Bewußtseyn betrifft, so wird es täglich durch den Schlaf gänzlich unterbrochen. Der tiefe Schlaf ist vom Tode, in welchen er oft, z. B. beim Erfrieren, ganz stetig übergeht, für die Gegenwart seiner Dauer, gar nicht verschieden, sondern nur für die Zukunft, nämlich in Hinsicht auf das Erwachen. Der Tod ist ein Schlaf, in welchem die Individualität vergessen wird: alles Andere erwacht wieder, oder vielmehr ist wach geblieben*).

Vor Allem müssen wir deutlich erkennen, daß die Form der Erscheinung des Willens, also die Form des Lebens oder der Realität, eigentlich nur die Gegenwart ist, nicht Zukunft, noch

*) Auch kann folgende Betrachtung Dem, welchem sie nicht zu subtil ist, dienen, sich deutlich zu machen, daß das Individuum nur die Erscheinung, nicht das Ding an sich ist. Jedes Individuum ist einerseits das Subjekt des Erkennens, d. h. die ergänzende Bedingung der Möglichkeit der ganzen objektiven Welt, und andererseits einzelne Erscheinung des Willens, desselben, der sich in jedem Dinge objektivirt. Aber diese Duplicität unseres Wesens ruht nicht in einer für sich bestehenden Einheit: sonst würden wir uns unserer selbst an uns selbst und unabhängig von den Objekten des Erkennens und Wollens bewußt werden können: dies können wir aber schlechterdings nicht, sondern sobald wir, um es zu versuchen, in uns gehen und uns, indem wir das Erkennen nach Innen richten, einmal völlig besinnen wollen; so verlieren wir uns in eine bodenlose Leere, finden uns gleich der gläsernen Hohlkugel, aus deren Leere eine Stimme spricht, deren Ursache aber nicht darin anzutreffen ist, und indem wir so uns selbst ergreifen wollen, erhaschen wir, mit Schaudern, nichts, als ein bestandloses Gespenst.

Vergangenheit: dieſe ſind nur im Begriff, ſind nur im Zuſammenhange der Erkenntniß da, ſofern ſie dem Satz vom Grunde folgt. In der Vergangenheit hat kein Menſch gelebt, und in der Zukunft wird nie einer leben; ſondern die Gegenwart allein iſt die Form alles Lebens, iſt aber auch ſein ſicherer Beſitz, der ihm nie entriſſen werden kann. Die Gegenwart iſt immer da, ſammt ihrem Inhalt: Beide ſtehen feſt, ohne zu wanken; wie der Regenbogen auf dem Waſſerfall. Denn dem Willen iſt das Leben, dem Leben die Gegenwart ſicher und gewiß. Freilich, wenn wir zurückdenken an die verfloſſenen Jahrtauſende, an die Millionen von Menſchen, die in ihnen lebten; dann fragen wir: Was waren ſie? Was iſt aus ihnen geworden? — Aber wir dürfen dagegen nur die Vergangenheit unſeres eigenen Lebens uns zurückrufen und ihre Scenen lebhaft in der Phantaſie erneuern, und nun wieder fragen: Was war dies alles? Was iſt aus ihm geworden? — Wie mit ihm, ſo iſt es mit dem Leben jener Millionen. Oder ſollten wir meynen, die Vergangenheit erhielte dadurch, daß ſie durch den Tod beſiegelt iſt, ein neues Daſeyn? Unſere eigene Vergangenheit, auch die nächſte und der geſtrige Tag, iſt nur noch ein nichtiger Traum der Phantaſie, und das Selbe iſt die Vergangenheit aller jener Millionen. Was war? Was iſt? — Der Wille, deſſen Spiegel das Leben iſt, und das willensfreie Erkennen, welches in jenem Spiegel ihn deutlich erblickt. Wer Dies noch nicht erkannt hat, oder nicht erkennen will, muß zu jener obigen Frage nach dem Schickſal vergangener Geſchlechter, auch noch dieſe fügen: warum gerade er, der Fragende, ſo glücklich iſt, dieſe koſtbare, flüchtige, allein reale Gegenwart inne zu haben, während jene Hunderte von Menſchengeſchlechtern, ja auch die Helden und Weiſen jener Zeiten, in die Nacht der Vergangenheit geſunken und dadurch zu Nichts geworden ſind; er aber, ſein unbedeutendes Ich, wirklich da iſt? — oder kürzer, wenn gleich ſonderbar: warum dies Jetzt, ſein Jetzt, — doch gerade jetzt iſt und nicht auch ſchon längſt war? — Er ſieht, indem er ſo ſeltſam frägt, ſein Daſeyn und ſeine Zeit als unabhängig von einander an und jenes als in dieſe hineingeworfen: er nimmt eigentlich zwei Jetzt an, eines das dem Objekt, das andere, das dem Subjekt angehört, und wundert ſich über den glücklichen Zufall ihres Zuſammentreffens. In Wahrheit

aber macht (wie in der Abhandlung über den Satz vom Grunde gezeigt iſt) nur der Berührungspunkt des Objekts, deſſen Form die Zeit iſt, mit dem Subjekt, welches keine Geſtaltung des Satzes vom Grunde zur Form hat, die Gegenwart aus. Nun iſt aber alles Objekt der Wille, ſofern er Vorſtellung geworden, und das Subjekt iſt das nothwendige Korrelat des Objekts; reale Objekte giebt es aber nur in der Gegenwart: Vergangenheit und Zukunft enthalten bloße Begriffe und Phantasmen, daher iſt die Gegenwart die weſentliche Form der Erſcheinung des Willens und von dieſer unzertrennlich. Die Gegenwart allein iſt Das, was immer da iſt und unverrückbar feſtſteht. Empiriſch aufgefaßt das Flüchtigſte von Allem, ſtellt ſie dem metaphyſiſchen Blick, der über die Formen der empiriſchen Anſchauung hinwegſieht, ſich als das allein Beharrende dar, das Nunc stans der Scholaſtiker. Die Quelle und der Träger ihres Inhalts iſt der Wille zum Leben, oder das Ding an ſich, — welches wir ſind. Das, was immerfort wird und vergeht, indem es entweder ſchon geweſen iſt, oder noch kommen ſoll, gehört der Erſcheinung als ſolcher an, vermöge ihrer Formen, welche das Entſtehen und Vergehen möglich machen. Demnach denke man: Quid fuit? — Quod est. — Quid erit? — Quod fuit; und nehme es im ſtrengen Sinne der Worte, verſtehe alſo nicht simile, ſondern idem. Denn dem Willen iſt das Leben, dem Leben die Gegenwart gewiß. Daher auch kann Jeder ſagen: „Ich bin ein für alle Mal Herr der Gegenwart, und durch alle Ewigkeit wird ſie mich begleiten, wie mein Schatten: demnach wundere ich mich nicht, wo ſie nur hergekommen ſei, und wie es zugehe, daß ſie gerade jetzt ſei.“ — Wir können die Zeit einem endlos drehenden Kreiſe vergleichen: die ſtets ſinkende Hälfte wäre die Vergangenheit, die ſtets ſteigende die Zukunft; oben aber der untheilbare Punkt, der die Tangente berührt, wäre die ausdehnungsloſe Gegenwart: wie die Tangente nicht mit fortrollt, ſo auch nicht die Gegenwart, der Berührungspunkt des Objekts, deſſen Form die Zeit iſt, mit dem Subjekt, das keine Form hat, weil es nicht zum Erkennbaren gehört, ſondern Bedingung alles Erkennbaren iſt. Oder: die Zeit gleicht einem unaufhaltſamen Strom, und die Gegenwart einem Felſen, an dem ſich jener bricht, aber nicht ihn mit fortreißt. Der Wille, als Ding an ſich, iſt ſo wenig, als das Subjekt der Erkenntniß,

welches zuletzt doch in gewiſſem Betracht er ſelbſt oder ſeine Aeußerung iſt, dem Satze vom Grunde unterworfen; und wie dem Willen das Leben, ſeine eigene Erſcheinung, gewiß iſt, ſo iſt es auch die Gegenwart, die einzige Form des wirklichen Lebens. Wir haben demnach nicht nach der Vergangenheit vor dem Leben, noch nach der Zukunft nach dem Tode zu forſchen: vielmehr haben wir als die einzige Form, in welcher der Wille ſich erſcheint, die Gegenwart zu erkennen*); ſie wird ihm nicht entrinnen, aber er ihr wahrlich auch nicht. Wen daher das Leben, wie es iſt, befriedigt, wer es auf alle Weiſe bejaht, der kann es mit Zuverſicht als endlos betrachten und die Todesfurcht als eine Täuſchung bannen, welche ihm die ungereimte Furcht eingiebt, er könne der Gegenwart je verluſtig werden, und ihm eine Zeit vorſpiegelt ohne eine Gegenwart darin: eine Täuſchung, welche in Hinſicht auf die Zeit Das iſt, was in Hinſicht auf den Raum jene andere, vermöge welcher Jeder, in ſeiner Phantaſie, die Stelle auf der Erdkugel, welche er gerade einnimmt, als das Oben und alles Uebrige als das Unten anſieht: eben ſo knüpft Jeder die Gegenwart an ſeine Individualität und meint, mit dieſer verlöſche alle Gegenwart; Vergangenheit und Zukunft ſeien nun ohne dieſelbe. Wie aber auf der Erdkugel überall oben iſt, ſo iſt auch die Form alles Lebens Gegenwart, und den Tod fürchten, weil er uns die Gegenwart entreißt, iſt nicht weiſer, als fürchten, man könne von der runden Erdkugel, auf welcher man glücklicherweiſe nun gerade oben ſteht, hinuntergleiten. Der Objektivation des Willens iſt die Form der Gegenwart weſentlich, welche als ausdehnungsloſer Punkt die nach beiden Seiten unendliche Zeit ſchneidet und unverrückbar feſt ſteht, gleich einem immerwährenden Mittag, ohne kühlenden Abend; wie die wirkliche Sonne ohne Unterlaß brennt, während ſie nur ſcheinbar in den Schooß der Nacht ſinkt: daher, wenn ein Menſch den Tod als ſeine Vernichtung fürchtet, es nicht anders iſt, als wenn man dächte, die Sonne könne am

*) Scholastici docuerunt, quod aeternitas non sit temporis sine fine aut principio successio; sed *Nunc stans*; i. e. idem nobis *Nunc* esse, quod erat *Nunc* Adamo: i. e. inter *nunc* et *tunc* nullam esse differentiam. *Hobbes*, Leviathan, c. 46.

Abend klagen: „Wehe mir! ich gehe unter in ewige Nacht.“*) Hingegen auch umgekehrt: wen die Laſten des Lebens drücken, wer zwar wohl das Leben möchte und es bejaht, aber die Quaalen deſſelben verabſcheut, und beſonders das harte Loos, das gerade ihm zugefallen iſt, nicht länger tragen mag: ein ſolcher hat nicht vom Tode Befreiung zu hoffen und kann ſich nicht durch Selbſtmord retten; nur mit falſchem Scheine lockt ihn der finſtere kühle Orkus als Hafen der Ruhe. Die Erde wälzt ſich vom Tage in die Nacht; das Individuum ſtirbt; aber die Sonne ſelbſt brennt ohne Unterlaß ewigen Mittag. Dem Willen zum Leben iſt das Leben gewiß: die Form des Lebens iſt Gegenwart ohne Ende; gleichviel wie die Individuen, Erſcheinungen der Idee, in der Zeit entſtehen und vergehen, flüchtigen Träumen zu vergleichen. — Der Selbſtmord erſcheint uns alſo ſchon hier als eine vergebliche und darum thörichte Handlung: wenn wir in unſerer Betrachtung weiter vorgedrungen ſeyn werden, wird er ſich uns in einem noch ungünſtigern Lichte darſtellen.

Die Dogmen wechſeln und unſer Wiſſen iſt trüglich; aber die Natur irrt nicht: ihr Gang iſt ſicher und ſie verbirgt ihn nicht. Jedes iſt ganz in ihr, und ſie iſt ganz in Jedem. In jedem Thier hat ſie ihren Mittelpunkt: es hat ſeinen Weg ſicher ins Daſeyn gefunden, wie es ihn ſicher hinausfinden wird: inzwiſchen lebt es furchtlos vor der Vernichtung und unbeſorgt, getragen durch das Bewußtſeyn, daß es die Natur ſelbſt iſt und

*) In Eckermann's „Geſprächen mit Goethe“ (zweite Auflage, Bd. 1, S. 154) ſagt Goethe: „Unſer Geiſt iſt ein Weſen ganz unzerſtörbarer Natur: es iſt ein Fortwirkendes von Ewigkeit zu Ewigkeit. Es iſt der Sonne ähnlich, die blos unſern irdiſchen Augen unterzugehen ſcheint, die aber eigentlich nie untergeht, ſondern unaufhörlich fortleuchtet.“ — Goethe hat das Gleichniß von mir; nicht etwan ich von ihm. Ohne Zweifel gebraucht er es, in dieſem 1824 gehaltenen Geſpräch, in Folge einer, vielleicht unbewußten, Reminiscenz obiger Stelle; da ſolche, mit den ſelben Worten wie hier, in der erſten Auflage, S. 401, ſteht; auch ebendaſelbſt S. 528, wie hier am Schluſſe des §. 65, wiederkehrt. Jene erſte Auflage war ihm im December 1818 überſandt worden, und im März 1819 ließ er mir nach Neapel, wo ich mich damals befand, ſeinen Beifall, durch meine Schweſter, brieflich berichten, und hatte einen Zettel beigelegt, worauf er die Zahlen einiger Seiten, welche ihm beſonders gefallen, angemerkt hatte: alſo hatte er mein Buch geleſen.

wie sie unvergänglich. Der Mensch allein trägt in abstrakten Begriffen die Gewißheit seines Todes mit sich herum: diese kann ihn dennoch, was sehr seltsam ist, nur auf einzelne Augenblicke, wo ein Anlaß sie der Phantasie vergegenwärtigt, ängstigen. Gegen die mächtige Stimme der Natur vermag die Reflexion wenig. Auch in ihm, wie im Thiere, das nicht denkt, waltet als dauernder Zustand jene, aus dem innersten Bewußtseyn, daß er die Natur, die Welt selbst ist, entspringende Sicherheit vor, vermöge welcher keinen Menschen der Gedanke des gewissen und nie fernen Todes merklich beunruhigt, sondern jeder dahinlebt, als müsse er ewig leben; was so weit geht, daß sich sagen ließe, keiner habe eine eigentlich lebendige Ueberzeugung von der Gewißheit seines Todes, da sonst zwischen seiner Stimmung und der des verurtheilten Verbrechers kein so großer Unterschied seyn könnte; sondern jeder erkenne zwar jene Gewißheit in abstracto und theoretisch an, lege sie jedoch, wie andere theoretische Wahrheiten, die aber auf die Praxis nicht anwendbar sind, bei Seite, ohne sie irgend in sein lebendiges Bewußtseyn aufzunehmen. Wer diese Eigenthümlichkeit der menschlichen Sinnesart wohl beachtet, wird einsehen, daß die psychologischen Erklärungsarten derselben, aus der Gewohnheit und dem Sichzufriedengeben über das Unvermeidliche, keineswegs ausreichen, sondern der Grund derselben der angegebene, tiefer liegende ist. Aus demselben ist es auch zu erklären, warum zu allen Zeiten, bei allen Völkern, Dogmen von irgend einer Art von Fortdauer des Individuums nach dem Tode sich finden und in Ansehen stehen, da doch die Beweise dafür immer höchst unzulänglich seyn mußten, die für das Gegentheil aber stark und zahlreich, ja, dieses eigentlich keines Beweises bedarf, sondern vom gesunden Verstande als Thatsache erkannt wird und als solche bekräftigt durch die Zuversicht, daß die Natur so wenig lügt als irrt, sondern ihr Thun und Wesen offen darlegt, sogar naiv ausspricht, während nur wir selbst es durch Wahn verfinstern, um herauszudeuten was unserer beschränkten Ansicht eben zusagt.

Was aber wir jetzt zum deutlichen Bewußtseyn gebracht haben, daß, wiewohl die einzelne Erscheinung des Willens zeitlich anfängt und zeitlich endet, der Wille selbst, als Ding an sich, hievon nicht getroffen wird, noch auch das Korrelat alles

Objekts, das erkennende, nie erkannte Subjekt, und daß dem Willen zum Leben das Leben immer gewiß ist: — dies ist nicht jenen Lehren von der Fortdauer beizuzählen. Denn dem Willen, als Ding an sich betrachtet, wie auch dem reinen Subjekt des Erkennens, dem ewigen Weltauge, kommt so wenig ein Beharren als ein Vergehen zu, da dieses in der Zeit allein gültige Bestimmungen sind, jene aber außer der Zeit liegen. Daher kann der Egoismus des Individuums (dieser einzelnen vom Subjekt des Erkennens beleuchteten Willenserscheinung) für seinen Wunsch, sich eine unendliche Zeit hindurch zu behaupten, aus unserer dargelegten Ansicht so wenig Nahrung und Trost schöpfen, als er es könnte aus der Erkenntniß, daß nach seinem Tode doch die übrige Außenwelt in der Zeit fortbestehen wird, welches nur der Ausdruck eben derselben Ansicht, aber objektiv und daher zeitlich betrachtet, ist. Denn zwar ist Jeder nur als Erscheinung vergänglich, hingegen als Ding an sich zeitlos, also auch endlos; aber auch nur als Erscheinung ist er von den übrigen Dingen der Welt verschieden, als Ding an sich ist er der Wille, der in Allem erscheint, und der Tod hebt die Täuschung auf, die sein Bewußtseyn von dem der Uebrigen trennt: dies ist die Fortdauer. Sein Nichtberührtwerden vom Tode, welches ihm nur als Ding an sich zukommt, fällt für die Erscheinung mit der Fortdauer der übrigen Außenwelt zusammen*). Daher auch kommt es, daß das innige und bloß gefühlte Bewußtseyn Dessen, was wir soeben zur deutlichen Erkenntniß erhoben haben, zwar, wie gesagt, verhindert, daß der Gedanke des Todes sogar dem vernünftigen Wesen das Leben nicht vergiftet, indem solches Bewußtseyn die Basis jenes Lebensmuthes ist, der alles Lebendige aufrecht erhält und munter fortleben läßt, als gäbe es keinen Tod, solange nämlich, als es das Leben im Auge hat und auf dieses gerichtet ist; aber hiedurch wird nicht verhindert, daß wann der Tod im Ein-

*) Im Veda ist dies dadurch ausgedrückt, daß gesagt wird, indem ein Mensch sterbe, werde seine Sehkraft Eins mit der Sonne, sein Geruch mit der Erde, sein Geschmack mit dem Wasser, sein Gehör mit der Luft, seine Rede mit dem Feuer u. s. w. (Oupnek'hat, Bd. 1, S. 249 fg.) — wie auch dadurch, daß, in einer besondern Förmlichkeit, der Sterbende seine Sinne und gesammten Fähigkeiten einzeln seinem Sohne übergiebt, als in welchem sie nun fortleben sollen. (Ebendas., Bd. 2, S. 82 fg.)

zelnen und in der Wirklichkeit, oder auch nur in der Phantasie, an das Individuum herantritt und dieses nun ihn ins Auge fassen muß, es nicht von Todesangst ergriffen würde und auf alle Weise zu entfliehen suchte. Denn wie, solange seine Erkenntniß auf das Leben als solches gerichtet war, es in demselben auch die Unvergänglichkeit erkennen mußte, so muß, wann der Tod ihm vor die Augen tritt, es diesen erkennen für Das, was er ist, das zeitliche Ende der einzelnen zeitlichen Erscheinung. Was wir im Tode fürchten, ist keineswegs der Schmerz: denn theils liegt dieser offenbar diesseit des Todes; theils fliehen wir oft vor dem Schmerz zum Tode, eben so wohl als wir auch umgekehrt bisweilen den entsetzlichsten Schmerz übernehmen, um nur dem Tode, wiewohl er schnell und leicht wäre, noch eine Weile zu entgehen. Wir unterscheiden also Schmerz und Tod als zwei ganz verschiedene Uebel: was wir im Tode fürchten, ist in der That der Untergang des Individuums, als welcher er sich unverhohlen kund giebt, und da das Individuum der Wille zum Leben selbst in einer einzelnen Objektivation ist, sträubt sich sein ganzes Wesen gegen den Tod. — Wo nun solchermaaßen das Gefühl uns hülflos Preis giebt, kann jedoch die Vernunft eintreten und die widrigen Eindrücke desselben großentheils überwinden, indem sie uns auf einen höhern Standpunkt stellt, wo wir statt des Einzelnen nunmehr das Ganze im Auge haben. Darum könnte eine philosophische Erkenntniß des Wesens der Welt, die bis zu dem Punkt, auf welchem wir jetzt in unserer Betrachtung stehen, gekommen wäre, aber nicht weiter gienge, selbst schon auf diesem Standpunkte die Schrecken des Todes überwinden, in dem Maaß, als im gegebenen Individuum die Reflexion Macht hätte über das unmittelbare Gefühl. Ein Mensch, der die bisher vorgetragenen Wahrheiten seiner Sinnesart fest einverleibt hätte, nicht aber zugleich durch eigene Erfahrung, oder durch eine weitergehende Einsicht, dahin gekommen wäre, in allem Leben dauerndes Leiden als wesentlich zu erkennen; sondern der im Leben Befriedigung fände, dem vollkommen wohl darin wäre, und der, bei ruhiger Ueberlegung, seinen Lebenslauf, wie er ihn bisher erfahren, von endloser Dauer, oder von immer neuer Wiederkehr wünschte, und dessen Lebensmuth so groß wäre, daß er, gegen die Genüsse des Lebens, alle Beschwerde und Pein, der es unterworfen ist,

willig und gern mit in den Kauf nähme; ein solcher stände „mit festen markigen Knochen auf der wohlgegründeten dauernden Erde" und hätte nichts zu fürchten: gewaffnet mit der Erkenntniß, die wir ihm beilegen, sähe er dem auf den Flügeln der Zeit heraneilenden Tode gleichgültig entgegen, ihn betrachtend als einen falschen Schein, ein ohnmächtiges Gespenst, Schwache zu schrecken, das aber keine Gewalt über den hat, der da weiß, daß ja er selbst jener Wille ist, dessen Objektivation oder Abbild die ganze Welt ist, dem daher das Leben allezeit gewiß bleibt und auch die Gegenwart, die eigentliche, alleinige Form der Erscheinung des Willens, den daher keine unendliche Vergangenheit oder Zukunft, in denen er nicht wäre, schrecken kann, da er diese als das eitle Blendwerk und Gewebe der Maja betrachtet, der daher so wenig den Tod zu fürchten hätte, wie die Sonne die Nacht. — Auf diesen Standpunkt stellt, im Bhagavat Gita, Krischna seinen angehenden Zögling den Ardschun, als dieser beim Anblick der schlagfertigen Heere (auf etwas ähnliche Art wie Xerxes) von Wehmuth ergriffen wird, verzagen und vom Kampfe ablassen will, um den Untergang so vieler Tausende zu verhüten: Krischna stellt ihn auf jenen Standpunkt, und der Tod jener Tausende kann ihn nicht mehr aufhalten: er giebt das Zeichen zur Schlacht. — Diesen Standpunkt auch bezeichnet Goethe's Prometheus, besonders wenn er sagt:

„Hier sitz ich, forme Menschen
Nach meinem Bilde,
Ein Geschlecht, das mir gleich sei,
Zu leiden, zu weinen,
Zu genießen und zu freuen sich,
Und dein nicht zu achten,
Wie ich!"

Auf diesen Standpunkt könnte auch die Philosophie des Bruno und die des Spinoza denjenigen führen, dem ihre Fehler und Unvollkommenheiten die Ueberzeugung nicht störten oder schwächten. Eine eigentliche Ethik hat die des Bruno nicht, und die in der Philosophie des Spinoza geht gar nicht aus dem Wesen seiner Lehre hervor, sondern ist, obwohl an sich lobenswerth und schön, doch nur mittelst schwacher und handgreiflicher Sophismen daran geheftet. — Auf dem bezeichneten Standpunkt endlich

würden wohl viele Menschen stehen, wenn ihre Erkenntniß mit ihrem Wollen gleichen Schritt hielte, d. h. wenn sie im Stande wären, frei von jedem Wahn, sich selbst klar und deutlich zu werden. Denn dieses ist, für die Erkenntniß, der Standpunkt der gänzlichen Bejahung des Willens zum Leben.

Der Wille bejaht sich selbst, besagt: indem in seiner Objektität, d. i. der Welt und dem Leben, sein eigenes Wesen ihm als Vorstellung vollständig und deutlich gegeben wird, hemmt diese Erkenntniß sein Wollen keineswegs: sondern eben dieses so erkannte Leben wird auch als solches von ihm gewollt, wie bis dahin ohne Erkenntniß, als blinder Drang, so jetzt mit Erkenntniß, bewußt und besonnen. — Das Gegentheil hievon, die Verneinung des Willens zum Leben, zeigt sich, wenn auf jene Erkenntniß das Wollen endet, indem sodann nicht mehr die erkannten einzelnen Erscheinungen als Motive des Wollens wirken, sondern die ganze, durch Auffassung der Ideen erwachsene Erkenntniß des Wesens der Welt, die den Willen spiegelt, zum Quietiv des Willens wird und so der Wille frei sich selbst aufhebt. Diese ganz unbekannten und in diesem allgemeinen Ausdruck schwerlich verständlichen Begriffe werden hoffentlich deutlich werden, durch die bald folgende Darstellung der Phänomene, hier Handlungsweisen, in welchen sich einerseits die Bejahung, in ihren verschiedenen Graden, und andererseits die Verneinung ausspricht. Denn beide gehen zwar von der Erkenntniß aus, aber nicht von einer abstrakten, die sich in Worten, sondern von einer lebendigen, die sich durch die That und den Wandel allein ausdrückt und unabhängig bleibt von den Dogmen, welche dabei, als abstrakte Erkenntniß, die Vernunft beschäftigen. Beide darzustellen und zur deutlichen Erkenntniß der Vernunft zu bringen, kann allein mein Zweck seyn, nicht aber eine oder die andere vorzuschreiben oder anzuempfehlen, welches so thöricht wie zwecklos wäre, da der Wille an sich der schlechthin freie, sich ganz allein selbst bestimmende ist und es kein Gesetz für ihn giebt. — Diese Freiheit und ihr Verhältniß zur Nothwendigkeit müssen wir jedoch zuvörderst und ehe wir zur besagten Auseinandersetzung schreiten, erörtern und genauer bestimmen, sodann auch noch über das Leben, dessen Bejahung und Verneinung unser Problem ist, einige allgemeine, auf den Willen und dessen Objekte sich beziehende Betrachtungen anstellen, durch welches Alles wir uns die beabsichtigte Erkenntniß der ethischen Bedeutung der Handlungsweisen, ihrem innersten Wesen nach, erleichtern werden.

Da, wie gesagt, diese ganze Schrift nur die Entfaltung eines einzigen Gedankens ist; so folgt hieraus, daß alle ihre Theile die innigste Verbindung unter einander haben und nicht bloß ein jeder zum nächstvorhergehenden in nothwendiger Beziehung steht und daher zunächst nur ihn als dem Leser erinnerlich voraussetzt, wie es der Fall ist bei allen Philosophien, die bloß aus einer Reihe von Folgerungen bestehen; sondern daß jeder Theil des ganzen Werks jedem andern verwandt ist und ihn voraussetzt, weshalb verlangt wird, daß dem Leser nicht nur das zunächst Vorhergegangene, sondern auch jedes Frühere erinnerlich sei, so daß er es an das jedesmal Gegenwärtige, soviel Anderes auch dazwischen steht, zu knüpfen vermag; eine Zumuthung, die auch Platon, durch die vielverschlungenen Irrgänge seiner Dialogen, welche erst nach langen Episoden den Hauptgedanken, eben dadurch nun aufgeklärter, wiederaufnehmen, seinem Leser gemacht hat. Bei uns ist diese Zumuthung nothwendig, da die Zerlegung unsers einen und einzigen Gedankens in viele Betrachtungen, zwar zur Mittheilung das einzige Mittel, dem Gedanken selbst aber nicht eine wesentliche, sondern nur eine künstliche Form ist. — Zur Erleichterung der Darstellung und ihrer Auffassung dient die Sonderung von vier Hauptgesichtspunkten, in vier Büchern, und die sorgfältigste Verknüpfung des Verwandten und Homogenen: dennoch läßt der Stoff eine Fortschreitung in gerader Linie, dergleichen die historische ist, durchaus nicht zu, sondern macht eine mehr verschlungene Darstellung und eben diese ein wiederholtes Studium des Buchs nothwendig, durch welches allein der Zusammenhang jedes Theils mit jedem andern deutlich wird und nun erst alle zusammen sich wechselseitig beleuchten und vollkommen hell werden*).

§. 55.

Daß der Wille als solcher frei sei, folgt schon daraus, daß er, nach unserer Ansicht, das Ding an sich, der Gehalt aller Er-

*) Hiezu Kap. 41—44 des zweiten Bandes.

ſcheinung iſt. Dieſe hingegen kennen wir als durchweg dem Satz vom Grunde unterworfen, in ſeinen vier Geſtaltungen: und da wir wiſſen, daß Nothwendigkeit durchaus identiſch iſt mit Folge aus gegebenem Grunde, und beides Wechſelbegriffe ſind; ſo iſt Alles was zur Erſcheinung gehört, d. h. Objekt für das als Individuum erkennende Subjekt iſt, einerſeits Grund, andererſeits Folge, und in dieſer letztern Eigenſchaft durchweg nothwendig beſtimmt, kann daher in keiner Beziehung anders ſeyn, als es iſt. Der ganze Inhalt der Natur, ihre geſammten Erſcheinungen, ſind alſo durchaus nothwendig, und die Nothwendigkeit jedes Theils, jeder Erſcheinung, jeder Begebenheit, läßt ſich jedesmal nachweiſen, indem der Grund zu finden ſeyn muß, von dem ſie als Folge abhängt. Dies leidet keine Ausnahme: es folgt aus der unbeſchränkten Gültigkeit des Satzes vom Grunde. Andererſeits nun aber iſt uns dieſe nämliche Welt, in allen ihren Erſcheinungen, Objektität des Willens, welcher, da er nicht ſelbſt Erſcheinung, nicht Vorſtellung oder Objekt, ſondern Ding an ſich iſt, auch nicht dem Satz vom Grunde, der Form alles Objekts, unterworfen, alſo nicht als Folge durch einen Grund beſtimmt iſt, alſo keine Nothwendigkeit kennt, d. h. *frei* iſt. Der Begriff der Freiheit iſt alſo eigentlich ein negativer, indem ſein Inhalt bloß die Verneinung der Nothwendigkeit, d. h. des dem Satz vom Grund gemäßen Verhältniſſes der Folge zu ihrem Grunde iſt. — Hier liegt nun aufs Deutlichſte vor uns der Einheitspunkt jenes großen Gegenſatzes, die Vereinigung der Freiheit mit der Nothwendigkeit, wovon in neuerer Zeit oft, doch, ſo viel mir bekannt, nie deutlich und gehörig geredet worden. Jedes Ding iſt als Erſcheinung, als Objekt, durchweg nothwendig: daſſelbe iſt *an ſich* Wille, und dieſer iſt völlig frei, für alle Ewigkeit. Die Erſcheinung, das Objekt, iſt nothwendig und unabänderlich in der Verkettung der Gründe und Folgen beſtimmt, die keine Unterbrechung haben kann. Das Daſeyn überhaupt aber dieſes Objekts und die Art ſeines Daſeyns, d. h. die Idee, welche in ihm ſich offenbart, oder mit anderen Worten, ſein Charakter, iſt unmittelbar Erſcheinung des Willens. In Gemäßheit der Freiheit dieſes Willens, könnte es alſo überhaupt nicht daſeyn, oder auch urſprünglich und weſentlich ein ganz Anderes ſeyn; wo dann aber auch die ganze Kette, von der es ein Glied iſt, die aber ſelbſt Erſcheinung deſſelben Willens iſt, eine ganz andere wäre: aber einmal da und vorhanden, iſt es in die Reihe der Gründe und Folgen eingetreten, in ihr ſtets nothwendig beſtimmt und kann demnach weder ein Anderes werden, d. h. ſich ändern, noch auch aus der Reihe austreten, d. h. verſchwinden. Der Menſch iſt, wie jeder andere Theil der Natur, Objektität des Willens: daher gilt alles Geſagte auch von ihm. Wie jedes Ding in der Natur ſeine Kräfte und Qualitäten hat, die auf beſtimmte Einwirkung beſtimmt reagiren und ſeinen Charakter ausmachen; ſo hat auch er ſeinen *Charakter*, aus dem die Motive ſeine Handlungen hervorrufen, mit Nothwendigkeit. In dieſer Handlungsweiſe ſelbſt offenbart ſich ſein empiriſcher Charakter, in dieſem aber wieder ſein intelligibler Charakter, der Wille an ſich, deſſen determinirte Erſcheinung er iſt. Aber der Menſch iſt die vollkommenſte Erſcheinung des Willens, welche, um zu beſtehen, wie im zweiten Buche gezeigt, von einem ſo hohen Grade von Erkenntniß beleuchtet werden mußte, daß in dieſer ſogar eine völlig adäquate Wiederholung des Weſens der Welt, unter der Form der Vorſtellung, welches die Auffaſſung der Ideen, der reine Spiegel der Welt iſt, möglich ward, wie wir ſie im dritten Buche kennen gelernt haben. Im Menſchen alſo kann der Wille zum völligen Selbſtbewußtſeyn, zum deutlichen und erſchöpfenden Erkennen ſeines eigenen Weſens, wie es ſich in der ganzen Welt abſpiegelt, gelangen. Aus dem wirklichen Vorhandenſeyn dieſes Grades von Erkenntniß geht, wie wir im vorigen Buche ſahen, die Kunſt hervor. Am Ende unſerer ganzen Betrachtung wird ſich aber auch ergeben, daß durch die ſelbe Erkenntniß, indem der Wille ſie auf ſich ſelbſt bezieht, eine Aufhebung und Selbſtverneinung deſſelben, in ſeiner vollkommenſten Erſcheinung, möglich iſt: ſo daß die Freiheit, welche ſonſt, als nur dem Ding an ſich zukommend, nie in der Erſcheinung ſich zeigen kann, in ſolchem Fall auch in dieſer hervortritt und, indem ſie das der Erſcheinung zum Grunde liegende Weſen aufhebt, während dieſe ſelbſt in der Zeit noch fortdauert, einen Widerſpruch der Erſcheinung mit ſich ſelbſt hervorbringt und gerade dadurch die Phänomene der Heiligkeit und Selbſtverleugnung darſtellt. Jedoch kann dieſes Alles erſt am Ende dieſes Buches ganz verſtändlich werden. — Vorläufig wird hiedurch nur allgemein angedeutet, wie der Menſch von

allen anderen Erscheinungen des Willens sich dadurch unterscheidet, daß die Freiheit, d. h. Unabhängigkeit vom Satze des Grundes, welche nur dem Willen als Ding an sich zukommt und der Erscheinung widerspricht, dennoch bei ihm möglicherweise auch in der Erscheinung eintreten kann, wo sie aber dann nothwendig als ein Widerspruch der Erscheinung mit sich selbst sich darstellt. In diesem Sinne kann nicht nur der Wille an sich, sondern sogar der Mensch allerdings frei genannt und dadurch von allen anderen Wesen unterschieden werden. Wie dies aber zu verstehen sei, kann erst durch alles Nachfolgende deutlich werden, und für jetzt müssen wir noch gänzlich davon absehen. Denn zunächst ist der Irrthum zu verhüten, daß das Handeln des einzelnen, bestimmten Menschen keiner Nothwendigkeit unterworfen, d. h. die Gewalt des Motivs weniger sicher sei, als die Gewalt der Ursache, oder die Folge des Schlusses aus den Prämissen. Die Freiheit des Willens als Dinges an sich geht, sofern wir, wie gesagt, vom obigen immer nur eine Ausnahme betreffenden Fall absehen, keineswegs unmittelbar auf seine Erscheinung über, auch da nicht, wo diese die höchste Stufe der Sichtbarkeit erreicht, also nicht auf das vernünftige Thier mit individuellem Charakter, d. h. die Person. Diese ist nie frei, obwohl sie die Erscheinung eines freien Willens ist: denn eben von dessen freiem Wollen ist sie die bereits determinirte Erscheinung, und indem diese in die Form alles Objekts, den Satz vom Grunde, eingeht, entwickelt sie zwar die Einheit jenes Willens in eine Vielheit von Handlungen, die aber, wegen der außerzeitlichen Einheit jenes Wollens an sich, mit der Gesetzmäßigkeit einer Naturkraft sich darstellt. Da aber dennoch jenes freie Wollen es ist, was in der Person und ihrem ganzen Wandel sichtbar wird, sich zu diesem verhaltend wie der Begriff zur Definition; so ist auch jede einzelne That derselben dem freien Willen zuzuschreiben und kündigt sich dem Bewußtseyn unmittelbar als solche an: daher hält, wie im zweiten Buche gesagt, Jeder a priori (d. h. hier nach seinem ursprünglichen Gefühl) sich auch in den einzelnen Handlungen für frei, in dem Sinne, daß ihm, in jedem gegebenen Fall, jede Handlung möglich wäre, und erst a posteriori, aus der Erfahrung und dem Nachdenken über die Erfahrung, erkennt er, daß sein Handeln ganz nothwendig hervorgeht aus dem Zusammentreffen des Charakters mit den Motiven. Daher kommt es, daß jeder Roheste, seinem Gefühle folgend, die völlige Freiheit in den einzelnen Handlungen auf das heftigste vertheidigt, während die großen Denker aller Zeiten, ja sogar die tiefsinnigeren Glaubenslehren, sie geleugnet haben. Wem es aber deutlich geworden, daß das ganze Wesen des Menschen Wille und er selbst nur Erscheinung dieses Willens ist, solche Erscheinung aber den Satz vom Grund zur nothwendigen, selbst schon vom Subjekt aus erkennbaren Form hat, die für diesen Fall sich als Gesetz der Motivation gestaltet, dem wird ein Zweifel an der Unausbleiblichkeit der That, bei gegebenem Charakter und vorliegendem Motiv, so vorkommen, wie ein Zweifel an der Uebereinstimmung der drei Winkel des Dreiecks mit zwei rechten. — Die Nothwendigkeit des einzelnen Handelns hat Priestley in seiner „Doctrine of philosophical necessity“ sehr genügend dargethan; aber das Zusammenbestehen dieser Nothwendigkeit mit der Freiheit des Willens an sich, d. h. außer der Erscheinung, hat zuerst Kant, dessen Verdienst hier besonders groß ist, nachgewiesen*), indem er den Unterschied zwischen intelligiblem und empirischem Charakter aufstellte, welchen ich ganz und gar beibehalte, da ersterer der Wille als Ding an sich, sofern er in einem bestimmten Individuo, in bestimmtem Grade erscheint, letzterer aber diese Erscheinung selbst ist, so wie sie sich in der Handlungsweise, der Zeit nach, und schon in der Korporisation, dem Raume nach, darstellt. Um das Verhältniß beider faßlich zu machen, ist der beste Ausdruck jener schon in der einleitenden Abhandlung gebrauchte, daß der intelligible Charakter jedes Menschen als ein außerzeitlicher, daher untheilbarer und unveränderlicher Willensakt zu betrachten sei, dessen in Zeit und Raum und allen Formen des Satzes vom Grunde entwickelte und auseinandergezogene Erscheinung der empirische Charakter ist, wie er sich in der ganzen Handlungsweise und im Lebenslaufe dieses Menschen erfahrungsmäßig darstellt. Wie der ganze Baum nur die stets wiederholte Erscheinung eines und desselben Triebes ist, der sich am einfachsten in der Faser darstellt und in der Zusam-

*) „Kritik der reinen Vernunft“, erste Auflage, S. 532—558; fünfte Auflage, S. 560—586; und „Kritik der praktischen Vernunft“, vierte Auflage, S. 169—179. — Rosenkranzische Ausgabe, S. 224—231.

menſetzung zu Blatt, Stiel, Aſt, Stamm wiederholt und leicht darin zu erkennen iſt; ſo ſind alle Thaten des Menſchen nur die ſtets wiederholte, in der Form etwas abwechſelnde Aeußerung ſeines intelligiblen Charakters, und die aus der Summe derſelben hervorgehende Induktion giebt ſeinen empiriſchen Charakter. — Ich werde hier übrigens nicht Kants meiſterhafte Darſtellung umarbeitend wiederholen, ſondern ſetze ſie als bekannt voraus.

Im Jahr 1840 habe ich das wichtige Kapitel der Willensfreiheit gründlich und ausführlich behandelt, in meiner gekrönten Preisſchrift über dieſelbe, und habe namentlich den Grund der Täuſchung aufgedeckt, in Folge welcher man eine empiriſch gegebene abſolute Freiheit des Willens, alſo ein liberum arbitrium indifferentiae, im Selbſtbewußtſeyn, als Thatſache deſſelben, zu finden vermeint: denn gerade auf dieſen Punkt war, ſehr einſichtig, die Preisfrage gerichtet. Indem ich alſo den Leſer auf jene Schrift, imgleichen auf §. 10 der mit derſelben zuſammen, unter dem Titel „Die beiden Grundprobleme der Ethik", herausgegebenen Preisſchrift über die Grundlage der Moral verweiſe, laſſe ich die in der erſten Auflage an dieſer Stelle gegebene, noch unvollkommene Darſtellung der Nothwendigkeit der Willensakte jetzt ausfallen, und will ſtatt deſſen die oben erwähnte Täuſchung noch durch eine kurze Auseinanderſetzung erläutern, welche das neunzehnte Kapitel unſeres zweiten Bandes zu ihrer Vorausſetzung hat und daher in der erwähnten Preisſchrift nicht gegeben werden konnte.

Abgeſehen davon, daß, weil der Wille, als das wahre Ding an ſich, ein wirklich Urſprüngliches und Unabhängiges iſt, auch im Selbſtbewußtſeyn das Gefühl der Urſprünglichkeit und Eigenmächtigkeit ſeine, obwohl hier ſchon determinirten Akte begleiten muß, — entſteht der Schein einer empiriſchen Freiheit des Willens (ſtatt der transſcendentalen, die ihm allein beizulegen iſt), alſo einer Freiheit der einzelnen Thaten, aus der im neunzehnten Kapitel des zweiten Bandes, beſonders unter Nr. 3, dargelegten geſonderten und ſubordinirten Stellung des Intellekts gegen den Willen. Der Intellekt nämlich erfährt die Beſchlüſſe des Willens erſt a posteriori und empiriſch. Demnach hat er, bei einer vorliegenden Wahl, kein Datum darüber, wie der Wille ſich entſcheiden werde. Denn der intelligible Charakter, vermöge deſſen, bei

gegebenen Motiven, nur eine Entſcheidung möglich und dieſe demnach eine nothwendige iſt, fällt nicht in die Erkenntniß des Intellekts, ſondern bloß der empiriſche wird ihm, durch ſeine einzelnen Akte, ſucceſſiv bekannt. Daher alſo ſcheint es dem erkennenden Bewußtſeyn (Intellekt), daß, in einem vorliegenden Fall, dem Willen zwei entgegengeſetzte Entſcheidungen gleich möglich wären. Hiemit aber verhält es ſich gerade ſo, wie wenn man, bei einer ſenkrecht ſtehenden, aus dem Gleichgewicht und ins Schwanken gerathenen Stange, ſagt „ſie kann nach der rechten, oder nach der linken Seite umſchlagen", welches „kann" doch nur eine ſubjektive Bedeutung hat und eigentlich beſagt „hinſichtlich der uns bekannten Data": denn objektiv iſt die Richtung des Falls ſchon nothwendig beſtimmt, ſobald das Schwanken eintritt. So demnach iſt auch die Entſcheidung des eigenen Willens bloß für ſeinen Zuſchauer, den eigenen Intellekt, indeterminirt, mithin nur relativ und ſubjektiv, nämlich für das Subjekt des Erkennens; hingegen an ſich ſelbſt und objektiv iſt, bei jeder dargelegten Wahl, die Entſcheidung ſogleich determinirt und nothwendig. Nur kommt dieſe Determination erſt durch die erfolgende Entſcheidung ins Bewußtſeyn. Sogar einen empiriſchen Beleg hiezu erhalten wir, wann irgend eine ſchwierige und wichtige Wahl uns vorliegt, jedoch erſt unter einer Bedingung, die noch nicht eingetreten iſt, ſondern bloß zu hoffen ſteht; ſo daß wir vor der Hand nichts darin thun können, ſondern uns paſſiv verhalten müſſen. Jetzt überlegen wir, wozu wir uns entſchließen werden, wann die Umſtände eingetreten ſeyn werden, die uns eine freie Thätigkeit und Entſcheidung geſtatten. Meiſtens ſpricht nun für den einen der Entſchlüſſe mehr die weitſehende, vernünftige Ueberlegung, für den andern mehr die unmittelbare Neigung. Solange wir, gezwungen, paſſiv bleiben, ſcheint die Seite der Vernunft das Uebergewicht behalten zu wollen; allein wir ſehen voraus, wie ſtark die andere Seite ziehen wird, wann die Gelegenheit zum Handeln daſeyn wird. Bis dahin ſind wir eifrig bemüht, durch kalte Meditation des pro et contra, die beiderſeitigen Motive ins hellſte Licht zu ſtellen, damit jedes mit ſeiner ganzen Gewalt auf den Willen wirken könne, wann der Zeitpunkt daſeyn wird, und nicht etwan ein Fehler von Seiten des Intellekts den Willen verleite, ſich anders zu entſcheiden, als er würde, wenn Alles

gleichmäßig einwirkte. Dies deutliche Entfalten der gegenseitigen Motive ist nun aber Alles, was der Intellekt bei der Wahl thun kann. Die eigentliche Entscheidung wartet er so passiv und mit derselben gespannten Neugier ab, wie die eines fremden Willens. Ihm müssen daher, von seinem Standpunkt aus, beide Entscheidungen als gleich möglich erscheinen: dies nun eben ist der Schein der empirischen Freiheit des Willens. In die Sphäre des Intellekts tritt die Entscheidung freilich ganz empirisch, als endlicher Ausschlag der Sache; dennoch ist sie hervorgegangen aus der innern Beschaffenheit, dem intelligibeln Charakter, des individuellen Willens, in seinem Konflikt mit gegebenen Motiven, und daher mit vollkommener Nothwendigkeit. Der Intellekt kann dabei nichts weiter thun, als die Beschaffenheit der Motive allseitig und scharf beleuchten; nicht aber vermag er den Willen selbst zu bestimmen; da dieser ihm ganz unzugänglich, ja sogar, wie wir gesehen haben, unerforschlich ist.

Könnte ein Mensch, unter gleichen Umständen, das eine Mal so, das andere Mal anders handeln; so müßte sein Wille selbst sich inzwischen geändert haben und daher in der Zeit liegen, da nur in dieser Veränderung möglich ist: dann aber müßte entweder der Wille eine bloße Erscheinung, oder die Zeit eine Bestimmung des Dinges an sich seyn. Demnach dreht jener Streit über die Freiheit des einzelnen Thuns, über das liberum arbitrium indifferentiae, sich eigentlich um die Frage, ob der Wille in der Zeit liege, oder nicht. Ist er, wie es sowohl Kants Lehre, als meine ganze Darstellung nothwendig macht, das Ding an sich, außer der Zeit und jeder Form des Satzes vom Grunde; so muß nicht allein das Individuum in gleicher Lage stets auf gleiche Weise handeln, und nicht nur jede böse That der feste Bürge für unzählige andere seyn, die es vollbringen muß und nicht lassen kann; sondern es ließe sich auch, wie Kant sagt, wenn nur der empirische Charakter und die Motive vollständig gegeben wären, des Menschen Verhalten, auf die Zukunft, wie eine Sonnen- oder Mondfinsterniß ausrechnen. Wie die Natur konsequent ist, so ist es der Charakter: ihm gemäß muß jede einzelne Handlung ausfallen, wie jedes Phänomen dem Naturgesetz gemäß ausfällt: die Ursache im letztern Fall und das Motiv im erstern sind nur die Gelegenheitsursachen, wie im zweiten Buch

gezeigt worden. Der Wille, dessen Erscheinung das ganze Seyn und Leben des Menschen ist, kann sich im einzelnen Fall nicht verleugnen, und was der Mensch im Ganzen will, wird er auch stets im Einzelnen wollen.

Die Behauptung einer empirischen Freiheit des Willens, eines liberi arbitrii indifferentiae, hängt auf das Genaueste damit zusammen, daß man das Wesen des Menschen in eine Seele setzte, die ursprünglich ein erkennendes, ja eigentlich ein abstrakt denkendes Wesen wäre und erst in Folge hievon auch ein wollendes, daß man also den Willen sekundärer Natur machte, statt daß, in Wahrheit, die Erkenntniß dies ist. Der Wille wurde sogar als ein Denkakt betrachtet und mit dem Urtheil identifizirt, namentlich bei Kartesius und Spinoza. Danach nun wäre jeder Mensch Das, was er ist, erst in Folge seiner Erkenntniß geworden: er käme als moralische Null auf die Welt, erkennte die Dinge in dieser, und beschlösse darauf, Der oder Der zu seyn, so oder so zu handeln, könnte auch, in Folge neuer Erkenntniß, eine neue Handlungsweise ergreifen, also wieder ein Anderer werden. Ferner würde er danach zuvörderst ein Ding für gut erkennen und in Folge hievon es wollen; statt daß er zuvörderst es will und in Folge hievon es gut nennt. Meiner ganzen Grundansicht zufolge nämlich ist jenes Alles eine Umkehrung des wahren Verhältnisses. Der Wille ist das Erste und Ursprüngliche, die Erkenntniß bloß hinzugekommen, zur Erscheinung des Willens, als ein Werkzeug derselben, gehörig. Jeder Mensch ist demnach Das, was er ist, durch seinen Willen, und sein Charakter ist ursprünglich; da Wollen die Basis seines Wesens ist. Durch die hinzugekommene Erkenntniß erfährt er, im Laufe der Erfahrung, was er ist, d. h. er lernt seinen Charakter kennen. Er erkennt sich also in Folge und Gemäßheit der Beschaffenheit seines Willens; statt daß er, nach der alten Ansicht, will in Folge und Gemäßheit seines Erkennens. Nach dieser dürfte er nur überlegen, wie er am liebsten seyn möchte, und er wäre es: das ist ihre Willensfreiheit. Sie besteht also eigentlich darin, daß der Mensch sein eigenes Werk ist, am Lichte der Erkenntniß. Ich hingegen sage: er ist sein eigenes Werk vor aller Erkenntniß, und diese kommt bloß hinzu, es zu beleuchten. Darum kann er nicht beschließen, ein Solcher oder Solcher zu

seyn, noch auch kann er ein Anderer werden; sondern er ist, ein für alle Mal, und erkennt successive was er ist. Bei Jenen will er was er erkennt; bei mir erkennt er was er will.

Die Griechen nannten den Charakter ηθος und die Aeußerungen desselben, d. i. die Sitten ηθη; dieses Wort kommt aber von εθος, Gewohnheit: sie hatten es gewählt, um die Konstanz des Charakters metaphorisch durch die Konstanz der Gewohnheit auszudrücken. Το γαρ ηθος απο του εθους εχει την επωνυμιαν. ηθικη γαρ καλειται δια το εθιζεσθαι (a voce εθος, i. e. consuetudo, ηθος est appellatum: ethica ergo dicta est απο του εθιζεσθαι, sive ab assuescendo), sagt Aristoteles (Eth. magna, I, 6, S. 1186, und Eth. Eud., S. 1220, und Eth. Nic., S. 1103, ed. Ber.). Stobäos führt an: οι δε κατα Ζηνωνα τροπικως· ηθος εστι πηγη βιου, αφ' ης αι κατα μερος πραξεις ρεουσι (Stoici autem, Zenonis castra sequentes, metaphorice ethos definiunt vitae fontem, e quo singulae manant actiones), II, Kap. 7. — In der Christlichen Glaubenslehre finden wir das Dogma von der Prädestination, in Folge der Gnadenwahl und Ungnadenwahl (Röm. 9, 11—24), offenbar aus der Einsicht entsprungen, daß der Mensch sich nicht ändert; sondern sein Leben und Wandel, d. i. sein empirischer Charakter, nur die Entfaltung des intelligibeln ist, die Entwickelung entschiedener, schon im Kinde erkennbarer, unveränderlicher Anlagen, daher gleichsam schon bei seiner Geburt sein Wandel fest bestimmt ist und sich bis ans Ende im Wesentlichen gleich bleibt. Diesem stimmen auch wir bei; aber freilich die Konsequenzen, welche aus der Vereinigung dieser ganz richtigen Einsicht mit den in der Jüdischen Glaubenslehre vorgefundenen Dogmen hervorgingen und nun die allergrößte Schwierigkeit, den ewig unauflösbaren Gordischen Knoten gaben, um welchen sich die allermeisten Streitigkeiten der Kirche drehen, — übernehme ich nicht zu vertreten; da dieses sogar dem Apostel Paulus selbst wohl schwerlich gelungen ist, durch sein zu diesem Zweck aufgestelltes Gleichniß vom Töpfer: denn da wäre das Resultat zuletzt doch kein anderes als:

„Es fürchte die Götter
Das Menschengeschlecht!
Sie halten die Herrschaft

In ewigen Händen:
Und können sie brauchen
Wie's ihnen gefällt." —

Dergleichen Betrachtungen sind aber eigentlich unserm Gegenstande fremd. Vielmehr werden jetzt über das Verhältniß zwischen dem Charakter und dem Erkennen, in welchem alle seine Motive liegen, einige Erörterungen zweckmäßig seyn.

Da die Motive, welche die Erscheinung des Charakters, oder das Handeln, bestimmen, durch das Medium der Erkenntniß auf ihn einwirken, die Erkenntniß aber veränderlich ist, zwischen Irrthum und Wahrheit oft hin und her schwankt, in der Regel jedoch im Fortgange des Lebens immer mehr berichtigt wird, freilich in sehr verschiedenen Graden; so kann die Handlungsweise eines Menschen merklich verändert werden, ohne daß man daraus auf eine Veränderung seines Charakters zu schließen berechtigt wäre. Was der Mensch eigentlich und überhaupt will, die Anstrebung seines innersten Wesens und das Ziel, dem er ihr gemäß nachgeht, Dies können wir durch äußere Einwirkung auf ihn, durch Belehrung, nimmermehr ändern: sonst könnten wir ihn umschaffen. Seneka sagt vortrefflich: velle non discitur; wobei er die Wahrheit seinen Stoikern vorzieht, welche lehrten, διδακτην ειναι την αρετην (doceri posse virtutem). Von Außen kann auf den Willen allein durch Motive gewirkt werden. Diese können aber nie den Willen selbst ändern: denn sie selbst haben Macht über ihn nur unter der Voraussetzung, daß er gerade ein solcher ist, wie er ist. Alles, was sie können, ist also, daß sie die Richtung seines Strebens ändern, d. h. machen, daß er Das, was er unveränderlich sucht, auf einem andern Wege suche, als bisher. Daher kann Belehrung, verbesserte Erkenntniß, also Einwirkung von Außen, zwar ihn lehren, daß er in den Mitteln irrte, und kann demnach machen, daß er das Ziel, dem er, seinem innern Wesen gemäß, einmal nachstrebt, auf einem ganz andern Wege, sogar in einem ganz andern Objekt als vorher verfolge: niemals aber kann sie machen, daß er etwas wirklich Anderes wolle, als er bisher gewollt hat; sondern dies bleibt unveränderlich, denn er ist ja nur dieses Wollen selbst, welches sonst aufgehoben werden müßte. Jenes Erstere inzwischen, die Modifikabilität der Erkenntniß und dadurch des Thuns, geht

so weit, daß er seinen unveränderlichen Zweck, er sei z. B. Mohammeds Paradies, einmal in der wirklichen Welt, ein ander Mal in einer imaginären Welt zu erreichen sucht, die Mittel hienach abmessend und daher das erste Mal Klugheit, Gewalt und Betrug, das andere Mal Enthaltsamkeit, Gerechtigkeit, Almosen, Wallfahrt nach Mekka anwendend. Sein Streben selbst hat sich aber deshalb nicht geändert, noch weniger er selbst. Wenn also auch allerdings sein Handeln sehr verschieden zu verschiedenen Zeiten sich darstellt, so ist sein Wollen doch ganz dasselbe geblieben. Velle non discitur.

Zur Wirksamkeit der Motive ist nicht bloß ihr Vorhandenseyn, sondern auch ihr Erkanntwerden erfordert: denn, nach einem schon einmal erwähnten sehr guten Ausdruck der Scholastiker, causa finalis movet non secundum suum esse reale; sed secundum esse cognitum. Damit z. B. das Verhältniß, welches, in einem gegebenen Menschen, Egoismus und Mitleid zu einander haben, hervortrete, ist es nicht hinreichend, daß derselbe etwan Reichthum besitze und fremdes Elend sehe; sondern er muß auch wissen, was sich mit dem Reichthum machen läßt, sowohl für sich, als für Andere; und nicht nur muß fremdes Leiden sich ihm darstellen, sondern er muß auch wissen, was Leiden, aber auch was Genuß sei. Vielleicht wußte er bei einem ersten Anlaß dieses Alles nicht so gut, wie bei einem zweiten; und wenn er nun bei gleichem Anlaß verschieden handelt, so liegt dies nur daran, daß die Umstände eigentlich andere waren, nämlich dem Theil nach, der von seinem Erkennen derselben abhängt, wenn sie gleich dieselben zu seyn scheinen. — Wie das Nichtkennen wirklich vorhandener Umstände ihnen die Wirksamkeit nimmt, so können andererseits ganz imaginäre Umstände wie reale wirken, nicht nur bei einer einzelnen Täuschung, sondern auch im Ganzen und auf die Dauer. Wird z. B. ein Mensch fest überredet, daß jede Wohlthat ihm im künftigen Leben hundertfach vergolten wird; so gilt und wirkt eine solche Ueberzeugung ganz und gar wie ein sicherer Wechsel auf sehr lange Sicht, und er kann aus Egoismus geben, wie er, bei anderer Einsicht, aus Egoismus nehmen würde. Geändert hat er sich nicht: velle non discitur. Vermöge dieses großen Einflusses der Erkenntniß auf das Handeln bei unveränderlichem Willen, geschieht es, daß erst allmälig der

Charakter sich entwickelt und seine verschiedenen Züge hervortreten. Daher zeigt er sich in jedem Lebensalter verschieden, und auf eine heftige, wilde Jugend kann ein gesetztes, mäßiges, männliches Alter folgen. Besonders wird das Böse des Charakters mit der Zeit immer mächtiger hervortreten; bisweilen aber auch werden Leidenschaften, denen man in der Jugend nachgab, später freiwillig gezügelt, bloß weil die entgegengesetzten Motive erst jetzt in die Erkenntniß getreten sind. Daher auch sind wir Alle Anfangs unschuldig, welches bloß heißt, daß weder wir, noch Andere das Böse unserer eigenen Natur kennen: erst an den Motiven tritt es hervor, und erst mit der Zeit treten die Motive in die Erkenntniß. Zuletzt lernen wir uns selbst kennen, als ganz Andere, als wofür wir uns a priori hielten, und oft erschrecken wir dann über uns selbst.

Reue entsteht nimmermehr daraus, daß (was unmöglich) der Wille, sondern daraus, daß die Erkenntniß sich geändert hat. Das Wesentliche und Eigentliche von Dem, was ich jemals gewollt, muß ich auch noch wollen: denn ich selbst bin dieser Wille, der außer der Zeit und der Veränderung liegt. Ich kann daher nie bereuen, was ich gewollt, wohl aber was ich gethan habe; weil ich, durch falsche Begriffe geleitet, etwas Anderes that, als meinem Willen gemäß war. Die Einsicht hierin, bei richtigerer Erkenntniß, ist die Reue. Dies erstreckt sich nicht etwan bloß auf die Lebensklugheit, auf die Wahl der Mittel und die Beurtheilung der Angemessenheit des Zwecks zu meinem eigentlichen Willen; sondern auch auf das eigentlich Ethische. So kann ich z. B. egoistischer gehandelt haben, als meinem Charakter gemäß ist, irre geführt durch übertriebene Vorstellungen von der Noth, in der ich selbst war, oder auch von der List, Falschheit, Bosheit Anderer, oder auch dadurch, daß ich übereilt, d. h. ohne Ueberlegung handelte, bestimmt, nicht durch in abstracto deutlich erkannte, sondern durch bloß anschauliche Motive, durch den Eindruck der Gegenwart und durch den Affekt, den er erregte, und der so stark war, daß ich nicht eigentlich den Gebrauch meiner Vernunft hatte; die Rückkehr der Besinnung ist dann aber auch hier nur berichtigte Erkenntniß, aus welcher Reue hervorgehen kann, die sich dann allemal durch Gutmachen des Geschehenen, so weit es möglich ist, kund giebt. Doch ist zu bemerken, daß

man, um sich selbst zu täuschen, sich scheinbare Uebereilungen vorbereitet, die eigentlich heimlich überlegte Handlungen sind. Denn wir betrügen und schmeicheln Niemanden durch so feine Kunstgriffe, als uns selbst. — Auch der umgekehrte Fall des Angeführten kann eintreten: mich kann ein zu gutes Zutrauen zu Anderen, oder Unkenntniß des relativen Werthes der Güter des Lebens, oder irgend ein abstraktes Dogma, den Glauben an welches ich nunmehr verloren habe, verleiten, weniger egoistisch zu handeln, als meinem Charakter gemäß ist, und mir dadurch Reue anderer Art zu bereiten. Immer also ist die Reue berichtigte Erkenntniß des Verhältnisses der That zur eigentlichen Absicht. — Wie dem Willen, sofern er seine Ideen im Raum allein, d. h. durch die bloße Gestalt offenbart, die schon von anderen Ideen, hier Naturkräften, beherrschte Materie sich widersetzt und selten die Gestalt, welche hier zur Sichtbarkeit strebte, vollkommen rein und deutlich, d. h. schön, hervorgehen läßt; so findet ein analoges Hinderniß der in der Zeit allein, d. h. durch Handlungen sich offenbarende Wille, an der Erkenntniß, die ihm selten die Data ganz richtig angiebt, wodurch dann die That nicht ganz genau dem Willen entsprechend ausfällt und daher Reue vorbereitet. Die Reue geht also immer aus berichtigter Erkenntniß, nicht aus der Aenderung des Willens hervor, als welche unmöglich ist. Gewissensangst über das Begangene ist nichts weniger als Reue, sondern Schmerz über die Erkenntniß seiner selbst an sich, d. h. als Wille. Sie beruht gerade auf der Gewißheit, daß man den selben Willen noch immer hat. Wäre er geändert und daher die Gewissensangst bloße Reue, so höbe diese sich selbst auf: denn das Vergangene könnte dann weiter keine Angst erwecken, da es die Aeußerungen eines Willens darstellte, welcher nicht mehr der des Reuigen wäre. Wir werden weiter unten die Bedeutung der Gewissensangst ausführlich erörtern.

Der Einfluß, den die Erkenntniß, als das Medium der Motive, zwar nicht auf den Willen selbst, aber auf sein Hervortreten in den Handlungen hat, begründet auch den Hauptunterschied zwischen dem Thun der Menschen und dem der Thiere, indem die Erkenntnißweise beider verschieden ist. Das Thier nämlich hat nur anschauliche, der Mensch, durch die Vernunft, auch abstrakte Vorstellungen, Begriffe. Obgleich nun Thier und Mensch

mit gleicher Nothwendigkeit durch die Motive bestimmt werden, so hat doch der Mensch eine vollkommene Wahlentscheidung vor dem Thiere voraus, welche auch oft für eine Freiheit des Willens in den einzelnen Thaten angesehen worden, obwohl sie nichts Anderes ist, als die Möglichkeit eines ganz durchgekämpften Konflikts zwischen mehreren Motiven, davon das stärkere ihn dann mit Nothwendigkeit bestimmt. Hiezu nämlich müssen die Motive die Form abstrakter Gedanken angenommen haben; weil nur mittelst dieser eine eigentliche Deliberation, d. h. Abwägung entgegengesetzter Gründe zum Handeln, möglich ist. Beim Thier kann die Wahl nur zwischen anschaulich vorliegenden Motiven Statt haben, weshalb dieselbe auf die enge Sphäre seiner gegenwärtigen, anschaulichen Apprehension beschränkt ist. Daher kann die Nothwendigkeit der Bestimmung des Willens durch das Motiv, welche der der Wirkung durch die Ursache gleich ist, allein bei Thieren anschaulich und unmittelbar dargestellt werden, weil hier auch der Zuschauer die Motive so unmittelbar, wie ihre Wirkung vor Augen hat; während beim Menschen die Motive fast immer abstrakte Vorstellungen sind, deren der Zuschauer nicht theilhaft wird, und sogar dem Handelnden selbst die Nothwendigkeit ihres Wirkens sich hinter ihrem Konflikt verbirgt. Denn nur in abstracto können mehrere Vorstellungen, als Urtheile und Ketten von Schlüssen, im Bewußtseyn neben einander liegen und dann frei von aller Zeitbestimmung gegen einander wirken, bis das stärkere die übrigen überwältigt und den Willen bestimmt. Dies ist die vollkommene Wahlentscheidung, oder Deliberationsfähigkeit, welche der Mensch vor dem Thiere voraus hat, und wegen welcher man ihm Willensfreiheit beigelegt hat, vermeinend, sein Wollen sei ein bloßes Resultat der Operationen des Intellekts, ohne daß ein bestimmter Trieb demselben zur Basis diene; während, in Wahrheit, die Motivation nur wirkt auf der Grundlage und unter der Voraussetzung seines bestimmten Triebes, welcher bei ihm individuell, d. h. ein Charakter ist. Eine ausführlichere Darstellung jener Deliberationsfähigkeit und der durch sie herbeigeführten Verschiedenheit der menschlichen und thierischen Willkür findet man in den „Beiden Grundproblemen der Ethik" (1. Auflage, S. 35 fg.; 2. Aufl., S. 34 fg.), worauf ich also hier verweise. Uebrigens gehört diese Deliberationsfähigkeit des Menschen

auch zu den Dingen, die sein Daseyn so sehr viel quaalvoller, als das des Thieres machen; wie denn überhaupt unsere größten Schmerzen nicht in der Gegenwart, als anschauliche Vorstellungen oder unmittelbares Gefühl, liegen: sondern in der Vernunft, als abstrakte Begriffe, quälende Gedanken, von denen das allein in der Gegenwart und daher in beneidenswerther Sorglosigkeit lebende Thier völlig frei ist.

Die dargelegte Abhängigkeit der menschlichen Deliberationsfähigkeit vom Vermögen des Denkens in abstracto, also auch des Urtheilens und Schließens, scheint es gewesen zu seyn, welche sowohl den Kartesius, als den Spinoza verleitet hat, die Entscheidungen des Willens zu identifiziren mit dem Vermögen zu bejahen und zu verneinen (Urtheilskraft), woraus Kartesius ableitete, daß der, bei ihm indifferent freie, Wille die Schuld auch alles theoretischen Irrthums trage; Spinoza hingegen, daß der Wille durch die Motive, wie das Urtheil durch die Gründe nothwendig bestimmt werde*); welches letztere übrigens seine Richtigkeit hat, jedoch als eine wahre Konklusion aus falschen Prämissen auftritt. —

Die nachgewiesene Verschiedenheit der Art wie das Thier, von der wie der Mensch durch die Motive bewegt wird, erstreckt ihren Einfluß auf das Wesen beider sehr weit und trägt das Meiste bei zu dem durchgreifenden und augenfälligen Unterschied des Daseyns beider. Während nämlich das Thier immer nur durch eine anschauliche Vorstellung motivirt wird, ist der Mensch bestrebt diese Art der Motivation gänzlich auszuschließen und allein durch abstrakte Vorstellungen sich bestimmen zu lassen, wodurch er sein Vorrecht der Vernunft zu möglichstem Vortheil benutzt und, unabhängig von der Gegenwart, nicht den vorübergehenden Genuß oder Schmerz wählt oder flieht, sondern die Folgen beider bedenkt. In den meisten Fällen, von den ganz unbedeutenden Handlungen abgesehen, bestimmen uns abstrakte, gedachte Motive, nicht gegenwärtige Eindrücke. Daher ist uns jede einzelne Entbehrung für den Augenblick ziemlich leicht, aber jede Entsagung entsetzlich schwer: denn jene trifft nur die vorübereilende Gegenwart, diese aber die Zukunft und schließt daher

*) Cart. medit. 4. — Spin. Eth., P. II., prop. 48 et 49, caet.

unzählige Entbehrungen in sich, deren Aequivalent sie ist. Die Ursache unseres Schmerzes, wie unserer Freude, liegt daher meistens nicht in der realen Gegenwart; sondern bloß in abstrakten Gedanken: diese sind es, welche uns oft unerträglich fallen, Quaalen schaffen, gegen welche alle Leiden der Thierwelt sehr klein sind, da über dieselben auch unser eigener physischer Schmerz oft gar nicht empfunden wird, ja, wir bei heftigen geistigen Leiden uns physische verursachen, bloß um dadurch die Aufmerksamkeit von jenen abzulenken auf diese: daher rauft man, im größten geistigen Schmerze, sich die Haare aus, schlägt die Brust, zerfleischt das Antlitz, wälzt sich auf dem Boden; welches Alles eigentlich nur gewaltsame Zerstreuungsmittel von einem unerträglich fallenden Gedanken sind. Eben weil der geistige Schmerz, als der viel größere, gegen den physischen unempfindlich macht, wird dem Verzweifelnden, oder von krankhaftem Unmuth Verzehrten, der Selbstmord sehr leicht, auch wenn er früher, im behaglichen Zustande, vor dem Gedanken daran zurückbebte. Imgleichen reiben die Sorge und Leidenschaft, also das Gedankenspiel, den Leib öfter und mehr auf, als die physischen Beschwerden. Dem also gemäß sagt Epiktetos mit Recht: Ταρασσει τους ανθρωπους ου τα πραγματα, αλλα τα περι των πραγματων δογματα (Perturbant homines non res ipsae, sed de rebus decreta) (V.) und Seneka: Plura sunt, quae nos terrent, quam quae premunt, et saepius opinione quam re laboramus (Ep. 5). Auch Eulenspiegel persiflirte die menschliche Natur ganz vortrefflich, indem er bergauf gehend lachte, aber bergab gehend weinte. Ja, Kinder die sich wehe gethan, weinen oft nicht über den Schmerz, sondern erst, wenn man sie beklagt, über den dadurch erregten Gedanken des Schmerzes. So große Unterschiede im Handeln und im Leben fließen aus der Verschiedenheit der thierischen und menschlichen Erkenntnißweise. Ferner ist das Hervortreten des deutlichen und entschiedenen Individualcharakters, der hauptsächlich den Menschen vom Thier, welches fast nur Gattungscharakter hat, unterscheidet, ebenfalls durch die, nur mittelst der abstrakten Begriffe mögliche, Wahl zwischen mehreren Motiven bedingt. Denn allein nach vorhergegangener Wahl sind die in verschiedenen Individuen verschieden ausfallenden Entschlüsse ein Zeichen des individuellen Charakters derselben, der bei Jedem ein anderer

ist; während das Thun des Thieres nur von der Gegenwart, oder Abwesenheit des Eindrucks abhängt, vorausgesetzt, daß derselbe überhaupt ein Motiv für seine Gattung ist. Daher endlich ist beim Menschen allein der Entschluß, nicht aber der bloße Wunsch, ein gültiges Zeichen seines Charakters, für ihn selbst und für Andere. Der Entschluß aber wird allein durch die That gewiß, für ihn selbst, wie für Andere. Der Wunsch ist bloß nothwendige Folge des gegenwärtigen Eindrucks, sei es des äußern Reizes, oder der innern vorübergehenden Stimmung, und ist daher so unmittelbar nothwendig und ohne Ueberlegung, wie das Thun der Thiere: daher auch drückt er, eben wie dieses, bloß den Gattungscharakter aus, nicht den individuellen, d. h. deutet bloß an, was der Mensch überhaupt, nicht was das den Wunsch fühlende Individuum zu thun fähig wäre. Die That allein ist, weil sie, schon als menschliche Handlung, immer einer gewissen Ueberlegung bedarf, und weil der Mensch in der Regel seiner Vernunft mächtig, also besonnen ist, d. h. sich nach gedachten abstrakten Motiven entscheidet, der Ausdruck der intelligibeln Maxime seines Handelns, das Resultat seines innersten Wollens, und stellt sich hin als ein Buchstabe zu dem Worte, das seinen empirischen Charakter bezeichnet, welcher selbst nur der zeitliche Ausdruck seines intelligibeln Charakters ist. Daher beschweren, bei gesundem Gemüthe, nur Thaten das Gewissen, nicht Wünsche und Gedanken. Denn nur unsere Thaten halten uns den Spiegel unseres Willens vor. Die schon oben erwähnte, völlig unüberlegt und wirklich im blinden Affekt begangene That ist gewissermaaßen ein Mittelding zwischen bloßem Wunsch und Entschluß: daher kann sie durch wahre Reue, die sich aber auch als That zeigt, wie ein verzeichneter Strich, ausgelöscht werden aus dem Bilde unseres Willens, welches unser Lebenslauf ist. — Uebrigens mag hier, als ein sonderbares Gleichniß, die Bemerkung Platz finden, daß das Verhältniß zwischen Wunsch und That eine ganz zufällige, aber genaue Analogie hat mit dem zwischen elektrischer Vertheilung und elektrischer Mittheilung.

Zufolge dieser gesammten Betrachtung über die Freiheit des Willens und was sich auf sie bezieht, finden wir, obwohl der Wille an sich selbst und außer der Erscheinung frei, ja allmächtig zu nennen ist, denselben in seinen einzelnen, von Erkenntniß

beleuchteten Erscheinungen, also in Menschen und Thieren, durch Motive bestimmt, gegen welche der jedesmalige Charakter, immer auf gleiche Weise, gesetzmäßig und nothwendig reagirt. Den Menschen sehen wir, vermöge der hinzugekommenen abstrakten oder Vernunft-Erkenntniß, eine Wahlentscheidung vor dem Thiere voraushaben, die ihn aber nur zum Kampfplatz des Konflikts der Motive macht, ohne ihn ihrer Herrschaft zu entziehen, und daher zwar die Möglichkeit der vollkommenen Aeußerung des individuellen Charakters bedingt, keineswegs aber als Freiheit des einzelnen Wollens, d. h. Unabhängigkeit vom Gesetze der Kausalität anzusehen ist, dessen Nothwendigkeit sich über den Menschen, wie über jede andere Erscheinung erstreckt. Bis auf den angegebenen Punkt also, und nicht weiter, geht der Unterschied, welchen die Vernunft, oder die Erkenntniß mittelst Begriffe, zwischen dem menschlichen Wollen und dem thierischen herbeiführt. Allein welches ganz andere, bei der Thierheit unmögliche Phänomen des menschlichen Willens hervorgehen kann, wenn der Mensch die gesammte, dem Satz vom Grund unterworfene Erkenntniß der einzelnen Dinge als solcher verläßt und mittelst Erkenntniß der Ideen das principium individuationis durchschaut, wo alsdann ein wirkliches Hervortreten der eigentlichen Freiheit des Willens als Dinges an sich möglich wird, durch welches die Erscheinung in einen gewissen Widerspruch mit sich selbst tritt, den das Wort Selbstverleugnung bezeichnet, ja zuletzt das An-sich ihres Wesens sich aufhebt: — diese eigentliche und einzige unmittelbare Aeußerung der Freiheit des Willens an sich, auch in der Erscheinung, kann hier noch nicht deutlich dargestellt werden, sondern wird ganz zuletzt der Gegenstand unserer Betrachtung seyn.

Nachdem uns aber, durch die gegenwärtigen Auseinandersetzungen, die Unveränderlichkeit des empirischen Charakters, als welcher die bloße Entfaltung des außerzeitlichen intelligibeln ist, wie auch die Nothwendigkeit, mit der aus seinem Zusammentreffen mit den Motiven die Handlungen hervorgehen, deutlich geworden ist: haben wir zuvörderst eine Folgerung zu beseitigen, welche zu Gunsten der verwerflichen Neigungen sich sehr leicht daraus ziehen ließe. Da nämlich unser Charakter als die zeitliche Entfaltung eines außerzeitlichen und mithin untheilbaren und unveränderlichen Willensaktes, oder eines intelligibeln Charakters,

anzusehen ist, durch welchen alles Wesentliche, d. h. der ethische Gehalt unseres Lebenswandels, unveränderlich bestimmt ist und sich demgemäß in seiner Erscheinung, dem empirischen Charakter, ausdrücken muß, während nur das Unwesentliche dieser Erscheinung, die äußere Gestaltung unseres Lebenslaufes, abhängt von den Gestalten, unter welchen die Motive sich darstellen; so könnte man schließen, daß es vergebliche Mühe wäre, an einer Besserung seines Charakters zu arbeiten, oder der Gewalt böser Neigungen zu widerstreben, daher es gerathener wäre, sich dem Unabänderlichen zu unterwerfen und jeder Neigung, sei sie auch böse, sofort zu willfahren. — Allein es hat hiemit ganz und gar dasselbe Bewandtniß, wie mit der Theorie vom unabwendbaren Schicksal, und der daraus gemachten Folgerung, die man αργος λογος, in neuerer Zeit Türkenglaube, nennt, deren richtige Widerlegung, wie sie Chrysippos gegeben haben soll, Cicero darstellt im Buche de fato, Kap. 12, 13.

Obwohl nämlich Alles als vom Schicksal unwiderruflich vorherbestimmt angesehen werden kann, so ist es dies doch eben nur mittelst der Kette der Ursachen. Daher in keinem Fall bestimmt seyn kann, daß eine Wirkung ohne ihre Ursache eintrete. Nicht die Begebenheit schlechthin also ist vorherbestimmt, sondern dieselbe als Erfolg vorhergängiger Ursachen: also ist nicht der Erfolg allein, sondern auch die Mittel, als deren Erfolg er einzutreten bestimmt ist, vom Schicksal beschlossen. Treten demnach die Mittel nicht ein, dann auch sicherlich nicht der Erfolg: beides immer nach der Bestimmung des Schicksals, die wir aber auch immer erst hinterher erfahren.

Wie die Begebenheiten immer dem Schicksal, d. h. der endlosen Verkettung der Ursachen, so werden unsere Thaten immer unserm intelligibeln Charakter gemäß ausfallen: aber wie wir jenes nicht vorherwissen, so ist uns auch keine Einsicht a priori in diesen gegeben; sondern nur a posteriori, durch die Erfahrung, lernen wir, wie die Anderen, so auch uns selbst kennen. Brachte der intelligible Charakter es mit sich, daß wir einen guten Entschluß nur nach langem Kampf gegen eine böse Neigung fassen konnten; so muß dieser Kampf vorhergehen und abgewartet werden. Die Reflexion über die Unveränderlichkeit des Charakters, über die Einheit der Quelle, aus welcher alle unsere

Thaten fließen, darf uns nicht verleiten, zu Gunsten des einen noch des andern Theiles, der Entscheidung des Charakters vorzugreifen: am erfolgenden Entschluß werden wir sehen, welcher Art wir sind, und uns an unsern Thaten spiegeln. Hieraus eben erklärt sich die Befriedigung, oder die Seelenangst, mit der wir auf den zurückgelegten Lebensweg zurücksehen: beide kommen nicht daher, daß jene vergangenen Thaten noch ein Daseyn hätten: sie sind vergangen, gewesen und jetzt nichts mehr; aber ihre große Wichtigkeit für uns kommt aus ihrer Bedeutung, kommt daher, daß diese Thaten der Abdruck des Charakters, der Spiegel des Willens sind, in welchen schauend wir unser innerstes Selbst, den Kern unseres Willens erkennen. Weil wir dies also nicht vorher, sondern erst nachher erfahren, kommt es uns zu, in der Zeit zu streben und zu kämpfen, eben damit das Bild, welches wir durch unsere Thaten wirken, so ausfalle, daß sein Anblick uns möglichst beruhige, nicht beängstige. Die Bedeutung aber solcher Beruhigung, oder Seelenangst, wird, wie gesagt, weiter unten untersucht werden. Hieher gehört hingegen noch folgende für sich bestehende Betrachtung.

Neben dem intelligibeln und dem empirischen Charakter ist noch ein drittes, von beiden Verschiedenes zu erwähnen, der erworbene Charakter, den man erst im Leben, durch den Weltgebrauch, erhält, und von dem die Rede ist, wenn man gelobt wird als ein Mensch, der Charakter hat, oder getadelt als charakterlos. — Zwar könnte man meynen, daß, da der empirische Charakter, als Erscheinung des intelligibeln, unveränderlich und, wie jede Naturerscheinung, in sich konsequent ist, auch der Mensch ebendeshalb immer sich selbst gleich und konsequent erscheinen müßte und daher nicht nöthig hätte, durch Erfahrung und Nachdenken, sich künstlich einen Charakter zu erwerben. Dem ist aber anders, und wiewohl man immer der Selbe ist, so versteht man jedoch sich selbst nicht jederzeit, sondern verkennt sich oft, bis man die eigentliche Selbstkenntniß in gewissem Grade erworben hat. Der empirische Charakter ist, als bloßer Naturtrieb, an sich unvernünftig: ja, seine Aeußerungen werden noch dazu durch die Vernunft gestört, und zwar um so mehr, je mehr Besonnenheit und Denkkraft der Mensch hat. Denn diese halten ihm immer vor, was dem Menschen überhaupt, als

Gattungscharakter, zukommt und im Wollen, wie im Leisten, demselben möglich ist. Hiedurch wird ihm die Einsicht in Dasjenige, was allein von dem Allen er, vermöge seiner Individualität, will und vermag, erschwert. Er findet in sich zu allen, noch so verschiedenen menschlichen Anstrebungen und Kräften die Anlagen; aber der verschiedene Grad derselben in seiner Individualität wird ihm nicht ohne Erfahrung klar: und wenn er nun zwar zu den Bestrebungen greift, die seinem Charakter allein gemäß sind, so fühlt er doch, besonders in einzelnen Momenten und Stimmungen, die Anregung zu gerade entgegengesetzten, damit unvereinbaren, die, wenn er jenen ersteren ungestört nachgehen will, ganz unterdrückt werden müssen. Denn, wie unser physischer Weg auf der Erde immer nur eine Linie, keine Fläche ist; so müssen wir im Leben, wenn wir Eines ergreifen und besitzen wollen, unzähliges Anderes, rechts und links, entsagend, liegen lassen. Können wir uns dazu nicht entschließen, sondern greifen, wie Kinder auf dem Jahrmarkt, nach Allem was im Vorübergehen reizt; dann ist dies das verkehrte Bestreben, die Linie unseres Wegs in eine Fläche zu verwandeln: wir laufen sodann im Zickzack, irrlichterliren hin und her und gelangen zu nichts. — Oder, um ein anderes Gleichniß zu gebrauchen, wie, nach Hobbe's Rechtslehre, ursprünglich Jeder auf jedes Ding ein Recht hat, aber auf keines ein ausschließliches; letzteres jedoch auf einzelne Dinge erlangen kann, dadurch, daß er seinem Recht auf alle übrigen entsagt, wogegen die Anderen in Hinsicht auf das von ihm erwählte das gleiche thun; gerade so ist es im Leben, wo wir irgend eine bestimmte Bestrebung, sei sie nach Genuß, Ehre, Reichthum, Wissenschaft, Kunst, oder Tugend, nur dann recht mit Ernst und mit Glück verfolgen können, wann wir alle ihr fremden Ansprüche aufgeben, auf alles Andere verzichten. Darum ist das bloße Wollen und auch Können an sich noch nicht zureichend, sondern ein Mensch muß auch *wissen*, was er will, und *wissen*, was er kann: erst so wird er Charakter zeigen, und erst dann kann er etwas Rechtes vollbringen. Bevor er dahin gelangt, ist er, ungeachtet der natürlichen Konsequenz des empirischen Charakters, doch charakterlos, und obwohl er im Ganzen sich treu bleiben und seine Bahn durchlaufen muß, von seinem Dämon gezogen; so wird er doch keine schnurgerechte, sondern eine zitternde, ungleiche Linie beschreiben, schwanken, abweichen, umkehren, sich Reue und Schmerz bereiten: dies Alles, weil er, im Großen und Kleinen, so Vieles als dem Menschen möglich und erreichbar vor sich sieht, und doch nicht weiß, was davon allein ihm gemäß und ihm ausführbar, ja, auch nur ihm genießbar ist. Er wird daher Manchen um eine Lage und Verhältnisse beneiden, die doch nur dessen Charakter, nicht dem seinigen, angemessen sind, und in denen er sich unglücklich fühlen würde, wohl gar es nicht einmal aushalten könnte. Denn wie dem Fische nur im Wasser, dem Vogel nur in der Luft, dem Maulwurf nur unter der Erde wohl ist, so jedem Menschen nur in der ihm angemessenen Atmosphäre; wie denn z. B. die Hofluft nicht Jedem respirabel ist. Aus Mangel an genugsamer Einsicht in alles Dieses wird Mancher allerlei mißlingende Versuche machen, wird seinem Charakter im Einzelnen Gewalt anthun, und im Ganzen ihm doch wieder nachgeben müssen: und was er so, gegen seine Natur, mühsam erlangt, wird ihm keinen Genuß geben; was er so erlernt, wird todt bleiben; ja sogar in ethischer Hinsicht wird eine nicht aus reinem, unmittelbarem Antriebe, sondern aus einem Begriff, einem Dogma entsprungene, für seinen Charakter zu edle That, durch nachfolgende egoistische Reue, alles Verdienst verlieren, selbst in seinen eigenen Augen. Velle non discitur. Wie wir der Unbiegsamkeit der fremden Charaktere erst durch die Erfahrung inne werden und bis dahin kindisch glauben, durch vernünftige Vorstellungen, durch Bitten und Flehen, durch Beispiel und Edelmuth könnten wir irgend Einen dahin bringen, daß er von seiner Art lasse, seine Handlungsweise ändere, von seiner Denkungsart abgehe, oder gar seine Fähigkeiten erweitere; so geht es uns auch mit uns selbst. Wir müssen erst aus Erfahrung lernen, was wir wollen und was wir können: bis dahin wissen wir es nicht, sind charakterlos und müssen oft durch harte Stöße von außen auf unsern eigenen Weg zurückgeworfen werden. — Haben wir es aber endlich gelernt, dann haben wir erlangt, was man in der Welt Charakter nennt, den *erworbenen Charakter*. Dieses ist demnach nichts Anderes, als möglichst vollkommene Kenntniß der eigenen Individualität: es ist das abstrakte, folglich deutliche Wissen von den unabänderlichen Eigenschaften seines eigenen empirischen Charakters

und von dem Maaß und der Richtung seiner geistigen und körperlichen Kräfte, also von den gesammten Stärken und Schwächen der eigenen Individualität. Dies setzt uns in den Stand, die an sich einmal unveränderliche Rolle der eigenen Person, die wir vorhin regellos naturalisirten, jetzt besonnen und methodisch durchzuführen und die Lücken, welche Launen oder Schwächen darin verursachen, nach Anleitung fester Begriffe auszufüllen. Die durch unsere individuelle Natur ohnehin nothwendige Handlungsweise haben wir jetzt auf deutlich bewußte, uns stets gegenwärtige Maximen gebracht, nach denen wir sie so besonnen durchführen, als wäre es eine erlernte, ohne hiebei je irre zu werden durch den vorübergehenden Einfluß der Stimmung, oder des Eindrucks der Gegenwart, ohne gehemmt zu werden durch das Bittere oder Süße einer im Wege angetroffenen Einzelheit, ohne Zaudern, ohne Schwanken, ohne Inkonsequenzen. Wir werden nun nicht mehr, als Neulinge, warten, versuchen, umhertappen, um zu sehen, was wir eigentlich wollen und was wir vermögen; sondern wir wissen es ein für alle Mal, haben bei jeder Wahl nur allgemeine Sätze auf einzelne Fälle anzuwenden und gelangen gleich zum Entschluß. Wir kennen unsern Willen im Allgemeinen und lassen uns nicht durch Stimmung, oder äußere Aufforderung verleiten, im Einzelnen zu beschließen, was ihm im Ganzen entgegen ist. Wir kennen ebenso die Art und das Maaß unserer Kräfte und unserer Schwächen, und werden uns dadurch viele Schmerzen ersparen. Denn es giebt eigentlich gar keinen Genuß anders, als im Gebrauch und Gefühl der eigenen Kräfte, und der größte Schmerz ist wahrgenommener Mangel an Kräften, wo man ihrer bedarf. Haben wir nun erforscht, wo unsere Stärken und wo unsere Schwächen liegen; so werden wir unsere hervorstechenden natürlichen Anlagen ausbilden, gebrauchen, auf alle Weise zu nutzen suchen und immer uns dahin wenden, wo diese taugen und gelten, aber durchaus und mit Selbstüberwindung die Bestrebungen vermeiden, zu denen wir von Natur geringe Anlagen haben; werden uns hüten, Das zu versuchen, was uns doch nicht gelingt. Nur wer dahin gelangt ist, wird stets mit voller Besonnenheit ganz er selbst seyn, und wird nie von sich selbst im Stiche gelassen werden, weil er immer wußte, was er sich selber zumuthen konnte. Er wird alsdann oft der

Freude theilhaft werden, seine Stärken zu fühlen, und selten den Schmerz erfahren, an seine Schwächen erinnert zu werden, welches letztere Demüthigung ist, die vielleicht den größten Geistesschmerz verursacht: daher man es viel besser ertragen kann, sein Mißgeschick, als sein Ungeschick deutlich ins Auge zu fassen. — Sind wir nun also vollkommen bekannt mit unseren Stärken und Schwächen; so werden wir auch nicht versuchen, Kräfte zu zeigen, die wir nicht haben, werden nicht mit falscher Münze spielen, weil solche Spiegelfechterei doch endlich ihr Ziel verfehlt. Denn da der ganze Mensch nur die Erscheinung seines Willens ist; so kann nichts verkehrter seyn, als, von der Reflexion ausgehend, etwas Anderes seyn zu wollen, als man ist: denn es ist ein unmittelbarer Widerspruch des Willens mit sich selbst. Nachahmung fremder Eigenschaften und Eigenthümlichkeiten ist viel schimpflicher, als das Tragen fremder Kleider: denn es ist das Urtheil der eigenen Werthlosigkeit von sich selbst ausgesprochen. Kenntniß seiner eigenen Gesinnung und seiner Fähigkeiten jeder Art und ihrer unabänderlichen Gränzen ist in dieser Hinsicht der sicherste Weg, um zur möglichsten Zufriedenheit mit sich selbst zu gelangen. Denn es gilt von den inneren Umständen, was von den äußeren, daß es nämlich für uns keinen wirksamern Trost giebt, als die volle Gewißheit der unabänderlichen Nothwendigkeit. Uns quält ein Uebel, das uns betroffen, nicht so sehr, als der Gedanke an die Umstände, durch die es hätte abgewendet werden können; daher nichts wirksamer zu unserer Beruhigung ist, als das Betrachten des Geschehenen aus dem Gesichtspunkte der Nothwendigkeit, aus welchem alle Zufälle sich als Werkzeuge eines waltenden Schicksals darstellen und wir mithin das eingetretene Uebel als durch den Konflikt innerer und äußerer Umstände unausweichbar herbeigezogen erkennen, also der Fatalismus. Wir jammern und toben auch eigentlich nur so lange, als wir hoffen dadurch entweder auf Andere zu wirken, oder uns selbst zu unerhörter Anstrengung aufzuregen. Aber Kinder und Erwachsene wissen sich sehr wohl zufrieden zu geben, sobald sie deutlich einsehen, daß es durchaus nicht anders ist:

θυμὸν ἐνὶ στήθεσσι φίλον δαμάσαντες ἀνάγκῃ.

(Animo in pectoribus nostro domito necessitate.)

Wir gleichen den eingefangenen Elephanten, die viele Tage entsetzlich toben und ringen, bis sie sehen, daß es fruchtlos ist, und dann plötzlich gelassen ihren Nacken dem Joch bieten, auf immer gebändigt. Wir sind wie der König David, der, so lange sein Sohn noch lebte, unabläſſig den Jehovah mit Bitten bestürmte und sich verzweifelnd geberdete; sobald aber der Sohn todt war, nicht weiter daran dachte. Daher kommt es, daß unzählige bleibende Uebel, wie Krüppelhaftigkeit, Armuth, niederer Stand, Häßlichkeit, widriger Wohnort, von Unzähligen ganz gleichgültig ertragen und gar nicht mehr gefühlt werden, gleich vernarbten Wunden, bloß weil diese wissen, daß innere oder äußere Nothwendigkeit hier nichs zu ändern übrig läßt; während Glücklichere nicht einsehen, wie man es ertragen kann. Wie nun mit der äußern, so mit der innern Nothwendigkeit versöhnt nichts so fest, als eine deutliche Kenntniß derselben. Haben wir, wie unsere guten Eigenschaften und Stärken, so unsere Fehler und Schwächen ein für alle Mal deutlich erkannt, dem gemäß uns unser Ziel gesteckt und über das Unerreichbare uns zufrieden gegeben; so entgehen wir dadurch am sichersten, so weit es unsere Individualität zuläßt, dem bittersten aller Leiden, der Unzufriedenheit mit uns selbst, welche die unausbleibliche Folge der Unkenntniß der eigenen Individualität, des falschen Dünkels und daraus entstandener Vermessenheit ist. Auf die bittern Kapitel der anempfohlenen Selbsterkenntniß leidet vortreffliche Anwendung der Ovidische Vers:

Optimus ille animi vindex laedentia pectus
Vincula qui rupit, dedoluitque semel.

Soviel über den erworbenen Charakter, der zwar nicht sowohl für die eigentliche Ethik, als für das Weltleben wichtig ist, dessen Erörterung sich jedoch der des intelligibeln und des empirischen Charakters als die dritte Art nebenordnete, über welche ersteren wir uns in eine etwas ausführliche Betrachtung einlassen mußten, um uns deutlich zu machen, wie der Wille in allen seinen Erscheinungen der Nothwendigkeit unterworfen ist, während er dennoch an sich selbst frei, ja allmächtig genannt werden kann.

§. 56.

Diese Freiheit, diese Allmacht, als deren Aeußerung und Abbild die ganze sichtbare Welt, ihre Erscheinung, dasteht und den Gesetzen gemäß, welche die Form der Erkenntniß mit sich bringt, sich fortschreitend entwickelt, — kann nun auch, und zwar da, wo ihr, in ihrer vollendetesten Erscheinung, die vollkommen adäquate Kenntniß ihres eigenen Wesens aufgegangen ist, von Neuem sich äußern, indem sie nämlich entweder auch hier, auf dem Gipfel der Besinnung und des Selbstbewußtseyns, das Selbe will, was sie blind und sich selbst nicht kennend wollte, wo dann die Erkenntniß, wie im Einzelnen, so im Ganzen, für sie stets Motiv bleibt; oder aber auch umgekehrt, diese Erkenntniß wird ihr ein Quietiv, welches alles Wollen beschwichtigt und aufhebt. Dies ist die schon oben im Allgemeinen aufgestellte Bejahung und Verneinung des Willens zum Leben, welche, als in Hinsicht auf den Wandel des Individuums allgemeine, nicht einzelne Willensäußerung, nicht die Entwickelung des Charakters störend modifizirt, noch in einzelnen Handlungen ihren Ausdruck findet; sondern entweder durch immer stärkeres Hervortreten der ganzen bisherigen Handlungsweise, oder umgekehrt, durch Aufhebung derselben, lebendig die Maxime ausspricht, welche, nach nunmehr erhaltener Erkenntniß, der Wille frei ergriffen hat. — Die deutlichere Entwickelung von allem Diesen, der Hauptgegenstand dieses letzten Buches, ist uns jetzt durch die dazwischen getretenen Betrachtungen über Freiheit, Nothwendigkeit und Charakter schon etwas erleichtert und vorbereitet: sie wird es aber noch mehr werden, nachdem wir, jene abermals hinausschiebend, zuvörderst unsere Betrachtung auf das Leben selbst, dessen Wollen oder Nichtwollen die große Frage ist, werden gerichtet haben, und zwar so, daß wir im Allgemeinen zu erkennen suchen, was dem Willen selbst, der ja überall dieses Lebens innerstes Wesen ist, eigentlich durch seine Bejahung werde, auf welche Art und wie weit sie ihn befriedigt, ja befriedigen kann; kurz was wohl im Allgemeinen und Wesentlichen als sein Zustand in dieser seiner eigenen und ihm in jeder Beziehung angehörenden Welt anzusehen sei.

Zuvörderst wünsche ich, daß man hier sich diejenige Betrach-

tung zurückrufe, mit welcher wir das zweite Buch beschlossen, veranlaßt durch die dort aufgeworfene Frage, nach dem Ziel und Zweck des Willens; statt deren Beantwortung sich uns vor Augen stellte, wie der Wille, auf allen Stufen seiner Erscheinung, von der niedrigsten bis zur höchsten, eines letzten Zieles und Zweckes ganz entbehrt, immer strebt, weil Streben sein alleiniges Wesen ist, dem kein erreichtes Ziel ein Ende macht, das daher keiner endlichen Befriedigung fähig ist, sondern nur durch Hemmung aufgehalten werden kann, an sich aber ins Unendliche geht. Wir sahen dies an der einfachsten aller Naturerscheinungen, der Schwere, die nicht aufhört zu streben und nach einem ausdehnungslosen Mittelpunkt, dessen Erreichung ihre und der Materie Vernichtung wäre, zu drängen, nicht aufhört, wenn auch schon das ganze Weltall zusammengeballt wäre. Wir sehen es in den anderen einfachen Naturerscheinungen: das Feste strebt, sei es durch Schmelzen oder durch Auflösung, nach Flüssigkeit, wo allein seine chemischen Kräfte frei werden: Starrheit ist ihre Gefangenschaft, in der sie von der Kälte gehalten werden. Das Flüssige strebt nach Dunstgestalt, in welche es, sobald es nur von allem Druck befreit ist, sogleich übergeht. Kein Körper ist ohne Verwandtschaft, d. i. ohne Streben, oder ohne Sucht und Begier, wie Jakob Böhme sagen würde. Die Elektricität pflanzt ihre innere Selbstentzweiung ins Unendliche fort, wenn gleich die Masse des Erdballs die Wirkung verschlingt. Der Galvanismus ist, so lange die Säule lebt, ebenfalls ein zwecklos unaufhörlich erneuerter Akt der Selbstentzweiung und Versöhnung. Eben ein solches rastloses, nimmer befriedigtes Streben ist das Daseyn der Pflanze, ein unaufhörliches Treiben, durch immer höher gesteigerte Formen, bis der Endpunkt, das Saamenkorn, wieder der Anfangspunkt wird: dies ins Unendliche wiederholt: nirgends ein Ziel, nirgends endliche Befriedigung, nirgends ein Ruhepunkt. Zugleich werden wir uns aus dem zweiten Buch erinnern, daß überall die mannigfaltigen Naturkräfte und organischen Formen einander die Materie streitig machen, an der sie hervortreten wollen, indem Jedes nur besitzt was es dem Andern entrissen hat, und so ein steter Kampf um Leben und Tod unterhalten wird, aus welchem eben hauptsächlich der Widerstand hervorgeht, durch welchen jenes, das innerste Wesen jedes Dinges ausmachende

Streben überall gehemmt wird, vergeblich drängt, doch von seinem Wesen nicht lassen kann, sich durchquält, bis diese Erscheinung untergeht, wo dann andere ihren Platz und ihre Materie gierig ergreifen.

Wir haben längst dieses den Kern und das An-sich jedes Dinges ausmachende Streben als das selbe und nämliche erkannt, was in uns, wo es sich am deutlichsten, am Lichte des vollesten Bewußtseyns manifestirt, Wille heißt. Wir nennen dann seine Hemmung durch ein Hinderniß, welches sich zwischen ihn und sein einstweiliges Ziel stellt, Leiden; hingegen sein Erreichen des Ziels Befriedigung, Wohlseyn, Glück. Wir können diese Benennungen auch auf jene, dem Grade nach schwächern, dem Wesen nach identischen Erscheinungen der erkenntnißlosen Welt übertragen. Diese sehen wir alsdann in stetem Leiden begriffen und ohne bleibendes Glück. Denn alles Streben entspringt aus Mangel, aus Unzufriedenheit mit seinem Zustande, ist also Leiden, so lange es nicht befriedigt ist; keine Befriedigung aber ist dauernd, vielmehr ist sie stets nur der Anfangspunkt eines neuen Strebens. Das Streben sehen wir überall vielfach gehemmt, überall kämpfend; so lange also immer als Leiden: kein letztes Ziel des Strebens, also kein Maaß und Ziel des Leidens.

Was wir aber so nur mit geschärfter Aufmerksamkeit und mit Anstrengung in der erkenntnißlosen Natur entdecken, tritt uns deutlich entgegen in der erkennenden, im Leben der Thierheit, dessen stetes Leiden leicht nachzuweisen ist. Wir wollen aber, ohne auf dieser Zwischenstufe zu verweilen, uns dahin wenden, wo, von der hellsten Erkenntniß beleuchtet, Alles aufs deutlichste hervortritt, im Leben des Menschen. Denn wie die Erscheinung des Willens vollkommener wird, so wird auch das Leiden mehr und mehr offenbar. In der Pflanze ist noch keine Sensibilität, also kein Schmerz: ein gewiß sehr geringer Grad von Leiden wohnt den untersten Thieren, den Infusorien und Radiarien ein: sogar in den Insekten ist die Fähigkeit zu empfinden und zu leiden noch beschränkt: erst mit dem vollkommenen Nervensystem der Wirbelthiere tritt sie in hohem Grade ein, und in immer höherem, je mehr die Intelligenz sich entwickelt. In gleichem Maaße also, wie die Erkenntniß zur Deutlichkeit gelangt, das Bewußtseyn sich steigert, wächst auch die Quaal, welche folglich

ihren höchsten Grad im Menschen erreicht, und dort wieder um so mehr, je deutlicher erkennend, je intelligenter der Mensch ist: der, in welchem der Genius lebt, leidet am meisten. In diesem Sinne, nämlich in Beziehung auf den Grad der Erkenntniß überhaupt, nicht auf das bloße abstrakte Wissen, verstehe und gebrauche ich hier jenen Spruch des Koheleth: Qui auget scientiam, auget et dolorem. — Dieses genaue Verhältniß zwischen dem Grade des Bewußtseyns und dem des Leidens hat durch eine anschauliche und augenfällige Darstellung überaus schön in einer Zeichnung ausgedrückt jener philosophische Maler, oder malende Philosoph, Tischbein. Die obere Hälfte seines Blattes stellt Weiber dar, denen ihre Kinder entführt werden, und die, in verschiedenen Gruppen und Stellungen, den tiefen mütterlichen Schmerz, Angst, Verzweiflung, mannigfaltig ausdrücken; die untere Hälfte des Blattes zeigt, in ganz gleicher Anordnung und Gruppirung, Schaafe, denen die Lämmer weggenommen werden: so daß jedem menschlichen Kopf, jeder menschlichen Stellung der obern Blatthälfte, da unten ein thierisches Analogon entspricht und man nun deutlich sieht, wie sich der im dumpfen thierischen Bewußtseyn mögliche Schmerz verhält zu der gewaltigen Quaal, welche erst durch die Deutlichkeit der Erkenntniß, die Klarheit des Bewußtseyns, möglich ward.

Wir wollen dieserwegen im menschlichen Daseyn das innere und wesentliche Schicksal des Willens betrachten. Jeder wird leicht im Leben des Thieres das Nämliche, nur schwächer, in verschiedenen Graden ausgedrückt wiederfinden und zur Genüge auch an der leidenden Thierheit sich überzeugen können, wie wesentlich alles Leben Leiden ist.

§. 57.

Auf jeder Stufe, welche die Erkenntniß beleuchtet, erscheint sich der Wille als Individuum. Im unendlichen Raum und unendlicher Zeit findet das menschliche Individuum sich als endliche, folglich als eine gegen Jene verschwindende Größe, in sie hineingeworfen und hat, wegen ihrer Unbegränztheit, immer nur ein relatives, nie ein absolutes Wann und Wo seines Daseyns: denn sein Ort und seine Dauer sind endliche Theile eines Unendlichen und Gränzenlosen. — Sein eigentliches Daseyn ist nur in der Gegenwart, deren ungehemmte Flucht in die Vergangenheit ein steter Uebergang in den Tod, ein stetes Sterben ist; da sein vergangenes Leben, abgesehen von dessen etwanigen Folgen für die Gegenwart, wie auch von dem Zeugniß über seinen Willen, das darin abgedrückt ist, schon völlig abgethan, gestorben und nichts mehr ist: daher auch es ihm vernünftigerweise gleichgültig seyn muß, ob der Inhalt jener Vergangenheit Quaalen oder Genüsse waren. Die Gegenwart aber wird beständig unter seinen Händen zur Vergangenheit: die Zukunft ist ganz ungewiß und immer kurz. So ist sein Daseyn, schon von der formellen Seite allein betrachtet, ein stetes Hinstürzen der Gegenwart in die todte Vergangenheit, ein stetes Sterben. Sehen wir es nun aber auch von der physischen Seite an; so ist offenbar, daß wie bekanntlich unser Gehen nur ein stets gehemmtes Fallen ist, das Leben unseres Leibes nur ein fortdauernd gehemmtes Sterben, ein immer aufgeschobener Tod ist: endlich ist eben so die Regsamkeit unseres Geistes eine fortdauernd zurückgeschobene Langeweile. Jeder Athemzug wehrt den beständig eindringenden Tod ab, mit welchem wir auf diese Weise in jeder Sekunde kämpfen, und dann wieder, in größeren Zwischenräumen, durch jede Mahlzeit, jeden Schlaf, jede Erwärmung u. s. w. Zuletzt muß er siegen: denn ihm sind wir schon durch die Geburt anheimgefallen, und er spielt nur eine Weile mit seiner Beute, bevor er sie verschlingt. Wir setzen indessen unser Leben mit großem Antheil und vieler Sorgfalt fort, so lange als möglich, wie man eine Seifenblase so lange und so groß als möglich aufbläst, wiewohl mit der festen Gewißheit, daß sie platzen wird.

Sahen wir schon in der erkenntnißlosen Natur das innere Wesen derselben als ein beständiges Streben, ohne Ziel und ohne Rast; so tritt uns bei der Betrachtung des Thieres und des Menschen dieses noch viel deutlicher entgegen. Wollen und Streben ist sein ganzes Wesen, einem unlöschbaren Durst gänzlich zu vergleichen. Die Basis alles Wollens aber ist Bedürftigkeit, Mangel, also Schmerz, dem er folglich schon ursprünglich und durch sein Wesen anheimfällt. Fehlt es ihm hingegen an Objekten des Wollens, indem die zu leichte Befriedigung sie ihm sogleich wieder wegnimmt; so befällt ihn furchtbare Leere und

Langeweile: d. h. sein Wesen und sein Daseyn selbst wird ihm zur unerträglichen Last. Sein Leben schwingt also, gleich einem Pendel, hin und her, zwischen dem Schmerz und der Langenweile, welche beide in der That dessen letzte Bestandtheile sind. Dieses hat sich sehr seltsam auch dadurch aussprechen müssen, daß, nachdem der Mensch alle Leiden und Quaalen in die Hölle versetzt hatte, für den Himmel nun nichts übrig blieb, als eben Langeweile.

Das stete Streben aber, welches das Wesen jeder Erscheinung des Willens ausmacht, erhält auf den höheren Stufen der Objektivation seine erste und allgemeinste Grundlage dadurch, daß hier der Wille sich erscheint als ein lebendiger Leib, mit dem eisernen Gebot, ihn zu nähren: und was diesem Gebote die Kraft giebt, ist eben, daß dieser Leib nichts Anderes, als der objektivirte Wille zum Leben selbst ist. Der Mensch, als die vollkommenste Objektivation jenes Willens, ist demgemäß auch das bedürftigste unter allen Wesen: er ist konkretes Wollen und Bedürfen durch und durch, ist ein Konkrement von tausend Bedürfnissen. Mit diesen steht er auf der Erde, sich selber überlassen, über Alles in Ungewißheit, nur nicht über seine Bedürftigkeit und seine Noth: demgemäß füllt die Sorge für die Erhaltung jenes Daseyns, unter so schweren, sich jeden Tag von Neuem meldenden Forderungen, in der Regel, das ganze Menschenleben aus. An sie knüpft sich sodann unmittelbar die zweite Anforderung, die der Fortpflanzung des Geschlechts. Zugleich bedrohen ihn von allen Seiten die verschiedenartigsten Gefahren, denen zu entgehen es beständiger Wachsamkeit bedarf. Mit behutsamem Schritt und ängstlichem Umherspähen verfolgt er seinen Weg, denn tausend Zufälle und tausend Feinde lauern ihm auf. So ging er in der Wildniß, und so geht er im civilisirten Leben; es giebt für ihr keine Sicherheit:

> Qualibus in tenebris vitae, quantisque periclis
> Degitur hocc' aevi, quodcunque est!
>
> *Lucr.*, II, 15.

Das Leben der Allermeisten ist auch nur ein steter Kampf um diese Existenz selbst, mit der Gewißheit ihn zuletzt zu verlieren. Was sie aber in diesem so mühsäligen Kampfe ausdauern läßt, ist nicht sowohl die Liebe zum Leben, als die Furcht vor dem

Tode, der jedoch als unausweichbar im Hintergrunde steht und jeden Augenblick herantreten kann. — Das Leben selbst ist ein Meer voller Klippen und Strudel, die der Mensch mit der größten Behutsamkeit und Sorgfalt vermeidet, obwohl er weiß, daß, wenn es ihm auch gelingt, mit aller Anstrengung und Kunst sich durchzuwinden, er eben dadurch mit jedem Schritt dem größten, dem totalen, dem unvermeidlichen und unheilbaren Schiffbruch näher kommt, ja gerade auf ihn zusteuert, dem Tode: dieser ist das endliche Ziel der mühsäligen Fahrt und für ihn schlimmer als alle Klippen, denen er auswich.

Nun ist es aber sogleich sehr bemerkenswerth, daß einerseits die Leiden und Quaalen des Lebens leicht so anwachsen können, daß selbst der Tod, in der Flucht vor welchem das ganze Leben besteht, wünschenswerth wird und man freiwillig zu ihm eilt; und andererseits wieder, daß sobald Noth und Leiden dem Menschen eine Rast vergönnen, die Langeweile gleich so nahe ist, daß er des Zeitvertreibes nothwendig bedarf. Was alle Lebenden beschäftigt und in Bewegung erhält, ist das Streben nach Daseyn. Mit dem Daseyn aber, wenn es ihnen gesichert ist, wissen sie nichts anzufangen: daher ist das Zweite, was sie in Bewegung setzt, das Streben, die Last des Daseyns los zu werden, es unfühlbar zu machen, „die Zeit zu tödten", d. h. der Langenweile zu entgehen. Demgemäß sehen wir, daß fast alle vor Noth und Sorgen geborgene Menschen, nachdem sie nun endlich alle anderen Lasten abgewälzt haben, jetzt sich selbst zur Last sind und nun jede durchgebrachte Stunde für Gewinn achten, also jeden Abzug von eben jenem Leben, zu dessen möglichst langer Erhaltung sie bis dahin alle Kräfte aufboten. Die Langeweile aber ist nichts weniger, als ein gering zu achtendes Uebel: sie malt zuletzt wahre Verzweiflung auf das Gesicht. Sie macht, daß Wesen, welche einander so wenig lieben, wie die Menschen, doch so sehr einander suchen, und wird dadurch die Quelle der Geselligkeit. Auch werden überall gegen sie, wie gegen andere allgemeine Kalamitäten, öffentliche Vorkehrungen getroffen, schon aus Staatsklugheit; weil dieses Uebel, so gut als sein entgegengesetztes Extrem, die Hungersnoth, die Menschen zu den größten Zügellosigkeiten treiben kann: panem et Circenses braucht das Volk. Das strenge Philadelphische Pönitenziarsystem macht, mittelst Einsamkeit und

Unthätigkeit, bloß die Langeweile zum Strafwerkzeug: und es ist ein so fürchterliches, daß es schon die Züchtlinge zum Selbstmord geführt hat. Wie die Noth die beständige Geissel des Volkes ist, so die Langeweile die der vornehmen Welt. Im bürgerlichen Leben ist sie durch den Sonntag, wie die Noth durch die sechs Wochentage repräsentirt.

Zwischen Wollen und Erreichen fließt nun durchaus jedes Menschenleben fort. Der Wunsch ist, seiner Natur nach, Schmerz: die Erreichung gebiert bald Sättigung: das Ziel war nur scheinbar: der Besitz nimmt den Reiz weg: unter einer neuen Gestalt stellt sich der Wunsch, das Bedürfniß wieder ein: wo nicht, so folgt Oede, Leere, Langeweile, gegen welche der Kampf ebenso quälend ist, wie gegen die Noth. — Daß Wunsch und Befriedigung sich ohne zu kurze und ohne zu lange Zwischenräume folgen, verkleinert das Leiden, welches Beide geben, zum geringsten Maaße und macht den glücklichsten Lebenslauf aus. Denn Das, was man sonst den schönsten Theil, die reinsten Freuden des Lebens nennen möchte, eben auch nur, weil es uns aus dem realen Daseyn heraushebt und uns in antheilslose Zuschauer desselben verwandelt, also das reine Erkennen, dem alles Wollen fremd bleibt, der Genuß des Schönen, die ächte Freude an der Kunst, dies ist, weil es schon seltene Anlagen erfordert, nur höchst Wenigen und diesen nur als ein vorübergehender Traum vergönnt: und dann macht eben diese Wenigen die höhere intellektuelle Kraft für viel größere Leiden empfänglich, als die Stumpferen je empfinden können, und stellt sie überdies einsam unter merklich von ihnen verschiedene Wesen: wodurch sich denn auch Dieses ausgleicht. Dem bei weitem größten Theile der Menschen aber sind die rein intellektuellen Genüsse nicht zugänglich; der Freude, die im reinen Erkennen liegt, sind sie fast ganz unfähig: sie sind gänzlich auf das Wollen verwiesen. Wenn daher irgend etwas ihnen Antheil abgewinnen, ihnen *interessant* seyn soll, so muß es (dies liegt auch schon in der Wortbedeutung) irgendwie ihren *Willen* anregen, sei es auch nur durch eine ferne und nur in der Möglichkeit liegende Beziehung auf ihn; er darf aber nie ganz aus dem Spiele bleiben, weil ihr Daseyn bei Weitem mehr im Wollen als im Erkennen liegt: Aktion und Reaktion ist ihr einziges Element. Die naiven Aeußerungen dieser Beschaffenheit

kann man aus Kleinigkeiten und alltäglichen Erscheinungen abnehmen: so z. B. schreiben sie an sehenswerthen Orten, die sie besuchen, ihre Namen hin, um so zu reagiren, um auf den Ort zu wirken, da er nicht auf sie wirkte: ferner können sie nicht leicht ein fremdes, seltenes Thier bloß betrachten, sondern müssen es reizen, necken, mit ihm spielen, um nur Aktion und Reaktion zu empfinden; ganz besonders aber zeigt jenes Bedürfniß der Willensanregung sich an der Erfindung und Erhaltung des Kartenspieles, welches recht eigentlich der Ausdruck der kläglichen Seite der Menschheit ist.

Aber was auch Natur, was auch das Glück gethan haben mag; wer man auch sei, und was man auch besitze; der dem Leben wesentliche Schmerz läßt sich nicht abwälzen:

Πηλειδης δ' ωμωξεν, ιδων εις ουρανον ευρυν.
(Pelides autem ejulavit, intuitus in coelum latum.)

Und wieder:

Ζηνος μεν παις ηα Κρονιονος, αυταρ οιζυν
Ειχον απειρεσιην.
(Jovis quidem filius eram Saturnii; verum aerumnam Habebam infinitam.)

Die unaufhörlichen Bemühungen, das Leiden zu verbannen, leisten nichts weiter, als daß es seine Gestalt verändert. Diese ist ursprünglich Mangel, Noth, Sorge um die Erhaltung des Lebens. Ist es, was sehr schwer hält, geglückt, den Schmerz in dieser Gestalt zu verdrängen, so stellt er sogleich sich in tausend anderen ein, abwechselnd nach Alter und Umständen, als Geschlechtstrieb, leidenschaftliche Liebe, Eifersucht, Neid, Haß, Angst, Ehrgeiz, Geldgeiz, Krankheit u. s. w. u. s. w. Kann er endlich in keiner andern Gestalt Eingang finden, so kommt er im traurigen, grauen Gewand des Ueberdrusses und der Langenweile, gegen welche dann mancherlei versucht wird. Gelingt es endlich diese zu verscheuchen, so wird es schwerlich geschehen, ohne dabei den Schmerz in einer der vorigen Gestalten wieder einzulassen und so den Tanz von vorne zu beginnen; denn zwischen Schmerz und Langerweile wird jedes Menschenleben hin und her geworfen. So niederschlagend diese Betrachtung ist, so will ich doch nebenher auf eine Seite derselben aufmerksam machen, aus der sich ein Trost schöpfen, ja

vielleicht gar eine Stoische Gleichgültigkeit gegen das vorhandene eigene Uebel erlangen läßt. Denn unsere Ungeduld über dieses entsteht großentheils daraus, daß wir es als zufällig erkennen, als herbeigeführt durch eine Kette von Ursachen, die leicht anders seyn könnte. Denn über die unmittelbar nothwendigen und ganz allgemeinen Uebel, z. B. Nothwendigkeit des Alters und des Todes und vieler täglichen Unbequemlichkeiten, pflegen wir uns nicht zu betrüben. Es ist vielmehr die Betrachtung der Zufälligkeit der Umstände, die gerade auf uns ein Leiden brachten, was diesem den Stachel giebt. Wenn wir nun aber erkannt haben, daß der Schmerz als solcher dem Leben wesentlich und unausweichbar ist, und nichts weiter als seine bloße Gestalt, die Form unter der er sich darstellt, vom Zufall abhängt, daß also unser gegenwärtiges Leiden eine Stelle ausfüllt, in welche, ohne dasselbe, sogleich ein anderes träte, das jetzt von jenem ausgeschlossen wird, daß demnach, im Wesentlichen, das Schicksal uns wenig anhaben kann; so könnte eine solche Reflexion, wenn sie zur lebendigen Ueberzeugung würde, einen bedeutenden Grad Stoischen Gleichmuths herbeiführen und die ängstliche Besorgniß um das eigene Wohl sehr vermindern. In der That aber mag eine so viel vermögende Herrschaft der Vernunft über das unmittelbar gefühlte Leiden selten oder nie sich finden.

Uebrigens könnte man durch jene Betrachtung über die Unvermeidlichkeit des Schmerzes und über das Verdrängen des einen durch den andern und das Herbeiziehen des neuen durch den Austritt des vorigen, sogar auf die paradoxe, aber nicht ungereimte Hypothese geleitet werden, daß in jedem Individuum das Maaß des ihm wesentlichen Schmerzes durch seine Natur ein für alle Mal bestimmt wäre, welches Maaß weder leer bleiben, noch überfüllt werden könnte, wie sehr auch die Form des Leidens wechseln mag. Sein Leiden und Wohlseyn wäre demnach gar nicht von außen, sondern eben nur durch jenes Maaß, jene Anlage, bestimmt, welche zwar durch das physische Befinden einige Ab- und Zunahme zu verschiedenen Zeiten erfahren möchte, im Ganzen aber doch die selbe bliebe und nichts Anderes wäre, als was man sein Temperament nennt, oder genauer, der Grad in welchem er, wie Platon es im ersten Buch der Republik ausdrückt, ευκολος oder δυσκολος, d. i. leichten oder schweren Sinnes wäre

— Für diese Hypothese spricht nicht nur die bekannte Erfahrung, daß große Leiden alle kleineren gänzlich unfühlbar machen, und umgekehrt, bei Abwesenheit großer Leiden, selbst die kleinsten Unannehmlichkeiten uns quälen und verstimmen; sondern die Erfahrung lehrt auch, daß, wenn ein großes Unglück, bei dessen bloßem Gedanken wir schauderten, nun wirklich eingetreten ist, dennoch unsere Stimmung, sobald wir den ersten Schmerz überstanden haben, im Ganzen ziemlich unverändert dasteht; und auch umgekehrt, daß nach dem Eintritt eines lang ersehnten Glückes, wir uns im Ganzen und anhaltend nicht merklich wohler und behaglicher fühlen als vorher. Bloß der Augenblick des Eintritts jener Veränderungen bewegt uns ungewöhnlich stark als tiefer Jammer, oder lauter Jubel; aber beide verschwinden bald, weil sie auf Täuschung beruhten. Denn sie entstehen nicht über den unmittelbar gegenwärtigen Genuß oder Schmerz, sondern nur über die Eröffnung einer neuen Zukunft, die darin anticipirt wird. Nur dadurch, daß Schmerz oder Freude von der Zukunft borgten, konnten sie so abnorm erhöht werden, folglich nicht auf die Dauer. — Für die aufgestellte Hypothese, der zufolge, wie im Erkennen, so auch im Gefühl des Leidens oder Wohlseyns ein sehr großer Theil subjektiv und a priori bestimmt wäre, können noch als Belege die Bemerkungen angeführt werden, daß der menschliche Frohsinn, oder Trübsinn, augenscheinlich nicht durch äußere Umstände, durch Reichthum oder Stand, bestimmt wird; da wir wenigstens ebenso viele frohe Gesichter unter den Armen, als unter den Reichen antreffen: ferner, daß die Motive, auf welche der Selbstmord erfolgt, so höchst verschieden sind; indem wir kein Unglück angeben können, das groß genug wäre, um ihn nur mit vieler Wahrscheinlichkeit, bei jedem Charakter, herbeizuführen, und wenige, die so klein wären, daß nicht ihnen gleichwiegende ihn schon veranlaßt hätten. Wenn nun gleich der Grad unserer Heiterkeit oder Traurigkeit nicht zu allen Zeiten der selbe ist; so werden wir, dieser Ansicht zufolge, es nicht dem Wechsel äußerer Umstände, sondern dem des innern Zustandes, des physischen Befindens, zuschreiben. Denn, wann eine wirkliche, wiewohl immer nur temporäre, Steigerung unserer Heiterkeit, selbst bis zur Freudigkeit, eintritt; so pflegt sie ohne allen äußern Anlaß sich einzufinden. Zwar sehen wir oft unsern Schmerz nur aus einem

bestimmten äußern Verhältniß hervorgehen, und sind sichtbarlich nur durch dieses gedrückt und betrübt: wir glauben dann, daß wenn nur dieses gehoben wäre, die größte Zufriedenheit eintreten müßte. Allein dies ist Täuschung. Das Maaß unseres Schmerzes und Wohlseyns im Ganzen ist, nach unserer Hypothese, für jeden Zeitpunkt subjektiv bestimmt, und in Beziehung auf dasselbe ist jenes äußere Motiv zur Betrübniß nur was für den Leib ein Vesikatorium, zu dem sich alle, sonst vertheilten bösen Säfte hinziehen. Der in unserm Wesen, für diese Zeitperiode, begründete und daher unabwälzbare Schmerz wäre, ohne jene bestimmte äußere Ursache des Leidens, an hundert Punkten vertheilt und erschiene in Gestalt von hundert kleinen Verdrießlichkeiten und Grillen über Dinge, die wir jetzt ganz übersehen, weil unsere Kapacität für den Schmerz schon durch jenes Hauptübel ausgefüllt ist, welches alles sonst zerstreute Leiden auf einen Punkt koncentrirt hat. Diesem entspricht auch die Beobachtung, daß, wenn eine große, uns beklemmende Besorgniß endlich, durch den glücklichen Ausgang, uns von der Brust gehoben wird, alsbald an ihre Stelle eine andere tritt, deren ganzer Stoff schon vorher da war, jedoch nicht als Sorge ins Bewußtseyn kommen konnte, weil dieses keine Kapacität dafür übrig hatte, weshalb dieser Sorgestoff bloß als dunkle unbemerkte Nebelgestalt an dessen Horizonts äußerstem Ende stehen blieb. Jetzt aber, da Platz geworden, tritt sogleich dieser fertige Stoff heran und nimmt den Thron der herrschenden (πρυτανευουσα) Besorgniß des Tages ein: wenn er nun auch, der Materie nach, sehr viel leichter ist, als der Stoff jener verschwundenen Besorgniß; so weiß er doch sich so aufzublähen, daß er ihr an scheinbarer Größe gleichkommt und so als Hauptbesorgniß des Tages den Thron vollkommen ausfüllt.

Unmäßige Freude und sehr heftiger Schmerz finden sich immer nur in der selben Person ein: denn beide bedingen sich wechselseitig und sind auch gemeinschaftlich durch große Lebhaftigkeit des Geistes bedingt. Beide werden, wie wir so eben fanden, nicht durch das rein Gegenwärtige, sondern durch Anticipation der Zukunft hervorgebracht. Da aber der Schmerz dem Leben wesentlich ist und auch seinem Grade nach durch die Natur des Subjekts bestimmt ist, daher plötzliche Veränderungen, weil sie immer äußere sind, seinen Grad eigentlich nicht ändern können; so liegt

dem übermäßigen Jubel oder Schmerz immer ein Irrthum und Wahn zum Grunde: folglich ließen jene beiden Ueberspannungen des Gemüths sich durch Einsicht vermeiden. Jeder unmäßige Jubel (exultatio, insolens laetitia) beruht immer auf dem Wahn, etwas im Leben gefunden zu haben, was gar nicht darin anzutreffen ist, nämlich dauernde Befriedigung der quälenden, sich stets neu gebärenden Wünsche, oder Sorgen. Von jedem einzelnen Wahn dieser Art muß man später unausbleiblich zurückgebracht werden und ihn dann, wann er verschwindet, mit ebenso bittern Schmerzen bezahlen, als sein Eintritt Freude verursachte. Er gleicht insofern durchaus einer Höhe, von der man nur durch Fall wieder herab kann; daher man sie vermeiden sollte: und jeder plötzliche, übermäßige Schmerz ist eben nur der Fall von so einer Höhe, das Verschwinden eines solchen Wahnes, und daher durch ihn bedingt. Man könnte folglich beide vermeiden, wenn man es über sich vermöchte, die Dinge stets im Ganzen und in ihrem Zusammenhang völlig klar zu übersehen und sich standhaft zu hüten, ihnen die Farbe wirklich zu leihen, die man wünschte, daß sie hätten. Die Stoische Ethik ging hauptsächlich darauf aus, das Gemüth von allem solchen Wahn und dessen Folgen zu befreien, und ihm statt dessen unerschütterlichen Gleichmuth zu geben. Von dieser Einsicht ist Horatius erfüllt, in der bekannten Ode:

Aequam memento rebus in arduis
Servare mentem, non secus in bonis
Ab insolenti temperatam
Laetitia. —

Meistens aber verschließen wir uns der, einer bittern Arzenei zu vergleichenden Erkenntniß, daß das Leiden dem Leben wesentlich ist und daher nicht von außen auf uns einströmt, sondern Jeder die unversiegbare Quelle desselben in seinem eigenen Innern herumträgt. Wir suchen vielmehr zu dem nie von uns weichenden Schmerz stets eine äußere einzelne Ursache, gleichsam einen Vorwand; wie der Freie sich einen Götzen bildet, um einen Herrn zu haben. Denn unermüdlich streben wir von Wunsch zu Wunsch, und wenn gleich jede erlangte Befriedigung, soviel sie auch verhieß, uns doch nicht befriedigt, sondern meistens bald als beschämender Irrthum dasteht, sehen wir doch nicht ein, daß wir

mit dem Faß der Danaiden schöpfen; sondern eilen zu immer neuen Wünschen:

> Sed, dum abest quod avemus, id exsuperare videtur
> Caetera; post aliud, quum contigit illud, avemus;
> Et sitis aequa tenet vitai semper hiantes. (*Lucr.* III, 1095.)

So geht es denn entweder ins Unendliche, oder, was seltener ist und schon eine gewisse Kraft des Charakters voraussetzt, bis wir auf einen Wunsch treffen, der nicht erfüllt und doch nicht aufgegeben werden kann: dann haben wir gleichsam was wir suchten, nämlich etwas, das wir jeden Augenblick, statt unseres eigenen Wesens, als die Quelle unserer Leiden anklagen können, und wodurch wir nun mit unserm Schicksal entzweit, dafür aber mit unserer Existenz versöhnt werden, indem die Erkenntniß sich wieder entfernt, daß dieser Existenz selbst das Leiden wesentlich und wahre Befriedigung unmöglich sei. Die Folge dieser letzten Entwickelungsart ist eine etwas melancholische Stimmung, das beständige Tragen eines einzigen, großen Schmerzes und daraus entstehende Geringschätzung aller kleineren Leiden oder Freuden; folglich eine schon würdigere Erscheinung, als das stete Haschen nach immer anderen Truggestalten, welches viel gewöhnlicher ist.

§. 58.

Alle Befriedigung, oder was man gemeinhin Glück nennt, ist eigentlich und wesentlich immer nur negativ und durchaus nie positiv. Es ist nicht eine ursprünglich und von selbst auf uns kommende Beglückung, sondern muß immer die Befriedigung eines Wunsches seyn. Denn Wunsch, d. h. Mangel, ist die vorhergehende Bedingung jedes Genusses. Mit der Befriedigung hört aber der Wunsch und folglich der Genuß auf. Daher kann die Befriedigung oder Beglückung nie mehr seyn, als die Befreiung von einem Schmerz, von einer Noth: denn dahin gehört nicht nur jedes wirkliche, offenbare Leiden, sondern auch jeder Wunsch, dessen Importunität unsere Ruhe stört, ja sogar auch die ertödtende Langeweile, die uns das Daseyn zur Last macht. — Nun aber ist es so schwer, irgend etwas zu erreichen und durchzusetzen: jedem Vorhaben stehen Schwierigkeiten und Bemühungen ohne Ende entgegen, und bei jedem Schritt häufen sich die

Hindernisse. Wann aber endlich Alles überwunden und erlangt ist, so kann doch nie etwas Anderes gewonnen seyn, als daß man von irgend einem Leiden, oder einem Wunsche, befreit ist, folglich nur sich so befindet, wie vor dessen Eintritt. — Unmittelbar gegeben ist uns immer nur der Mangel, d. h. der Schmerz. Die Befriedigung aber und den Genuß können wir nur mittelbar erkennen, durch Erinnerung an das vorhergegangene Leiden und Entbehren, welches bei seinem Eintritt aufhörte. Daher kommt es, daß wir der Güter und Vortheile, die wir wirklich besitzen, gar nicht recht inne werden, noch sie schätzen, sondern nicht anders meynen, als eben es müsse so seyn: denn sie beglücken immer nur negativ, Leiden abhaltend. Erst nachdem wir sie verloren haben, wird uns ihr Werth fühlbar: denn der Mangel, das Entbehren, das Leiden ist das Positive, sich unmittelbar Ankündigende. Daher auch freut uns die Erinnerung überstandener Noth, Krankheit, Mangel u. dgl., weil solche das einzige Mittel die gegenwärtigen Güter zu genießen ist. Auch ist nicht zu leugnen, daß in dieser Hinsicht und auf diesem Standpunkt des Egoismus, der die Form des Lebenwollens ist, der Anblick oder die Schilderung fremder Leiden uns auf eben jenem Wege Befriedigung und Genuß giebt, wie es Lukretius schön und offenherzig ausspricht, im Anfang des zweiten Buches:

> Suave, mari magno, turbantibus aequora ventis,
> E terra magnum alterius spectare laborem:
> Non, quia vexari quemquam est jucunda voluptas;
> Sed, quibus ipse malis careas, quia cernere suave est.

Jedoch wird sich uns weiterhin zeigen, daß diese Art der Freude, durch so vermittelte Erkenntniß seines Wohlseyns, der Quelle der eigentlichen positiven Bosheit sehr nahe liegt.

Daß alles Glück nur negativer, nicht positiver Natur ist, daß es eben deshalb nicht dauernde Befriedigung und Beglückung seyn kann, sondern immer nur von einem Schmerz oder Mangel erlöst, auf welchen entweder ein neuer Schmerz, oder auch languor, leeres Sehnen und Langeweile folgen muß; dies findet einen Beleg auch in jenem treuen Spiegel des Wesens der Welt und des Lebens, in der Kunst, besonders in der Poesie. Jede epische, oder dramatische Dichtung nämlich kann immer nur ein Ringen, Streben und Kämpfen um Glück, nie aber das bleibende und

vollendete Glück selbst darstellen. Sie führt ihren Helden durch tausend Schwierigkeiten und Gefahren bis zum Ziel: sobald es erreicht ist, läßt sie schnell den Vorhang fallen. Denn es bliebe ihr jetzt nichts übrig, als zu zeigen, daß das glänzende Ziel, in welchem der Held das Glück zu finden wähnte, auch ihn nur geneckt hatte, und er nach dessen Erreichung nicht besser daran war, als zuvor. Weil ein ächtes, bleibendes Glück nicht möglich ist, kann es kein Gegenstand der Kunst seyn. Zwar ist der Zweck des Idylls wohl eigentlich die Schilderung eines solchen: allein man sieht auch, daß das Idyll als solches sich nicht halten kann. Immer wird es dem Dichter unter den Händen entweder episch, und ist dann nur ein sehr unbedeutendes Epos, aus kleinen Leiden, kleinen Freuden und kleinen Bestrebungen zusammengesetzt: dies ist der häufigste Fall; oder aber es wird zur bloß beschreibenden Poesie, schildert die Schönheit der Natur, d. h. eigentlich das reine willensfreie Erkennen, welches freilich auch in der That das einzige reine Glück ist, dem weder Leiden noch Bedürfniß vorhergeht, noch auch Reue, Leiden, Leere, Ueberdruß nothwendig folgt: nur kann dieses Glück nicht das ganze Leben füllen, sondern bloß Augenblicke desselben. — Was wir in der Poesie sehen, finden wir in der Musik wieder, in deren Melodie wir ja die allgemein ausgedrückte innerste Geschichte des sich selbst bewußten Willens, das geheimste Leben, Sehnen, Leiden und Freuen, das Ebben und Fluthen des menschlichen Herzens wiedererkannt haben. Die Melodie ist immer ein Abweichen vom Grundton, durch tausend wunderliche Irrgänge, bis zur schmerzlichsten Dissonanz, darauf sie endlich den Grundton wiederfindet, der die Befriedigung und Beruhigung des Willens ausdrückt, mit welchem aber nachher weiter nichts mehr zu machen ist und dessen längeres Anhalten nur lästige und nichtssagende Monotonie wäre, der Langenweile entsprechend.

Alles was diese Betrachtungen deutlich machen sollten, die Unerreichbarkeit dauernder Befriedigung und die Negativität alles Glückes findet seine Erklärung in Dem, was am Schlusse des zweiten Buches gezeigt ist: daß nämlich der Wille, dessen Objektivation das Menschenleben wie jede Erscheinung ist, ein Streben ohne Ziel und ohne Ende ist. Das Gepräge dieser Endlosigkeit finden wir auch allen Theilen seiner gesammten Erscheinung

aufgedrückt, von der allgemeinsten Form dieser, der Zeit und dem Raum ohne Ende an, bis zur vollendetesten aller Erscheinungen, dem Leben und Streben des Menschen. — Man kann drei Extreme des Menschenlebens theoretisch annehmen und sie als Elemente des wirklichen Menschenlebens betrachten. Erstlich, das gewaltige Wollen, die großen Leidenschaften (Radscha-Guna). Es tritt hervor in den großen historischen Charakteren; es ist geschildert im Epos und Drama: es kann sich aber auch in der kleinen Sphäre zeigen, denn die Größe der Objekte mißt sich hier nur nach dem Grade, in welchem sie den Willen bewegen, nicht nach ihren äußeren Verhältnissen. Sodann zweitens das reine Erkennen, das Auffassen der Ideen, bedingt durch Befreiung der Erkenntniß vom Dienste des Willens: das Leben des Genius (Satwa-Guna). Endlich drittens, die größte Lethargie des Willens und damit der an ihn gebundenen Erkenntniß, leeres Sehnen, lebenerstarrende Langeweile (Tama-Guna). Das Leben des Individuums, weit entfernt in einem dieser Extreme zu verharren, berührt sie nur selten, und ist meistens nur ein schwaches und schwankendes Annähern zu dieser oder jener Seite, ein dürftiges Wollen kleinlicher Objekte, stets wiederkehrend und so der Langenweile entrinnend. — Es ist wirklich unglaublich, wie nichtssagend und bedeutungsleer, von außen gesehen, und wie dumpf und besinnungslos, von innen empfunden, das Leben der allermeisten Menschen dahinfließt. Es ist ein mattes Sehnen und Quälen, ein träumerisches Taumeln durch die vier Lebensalter hindurch zum Tode, unter Begleitung einer Reihe trivialer Gedanken. Sie gleichen Uhrwerken, welche aufgezogen werden und gehen, ohne zu wissen warum; und jedes Mal, daß ein Mensch gezeugt und geboren worden, ist die Uhr des Menschenlebens aufs Neue aufgezogen, um jetzt ihr schon zahllose Male abgespieltes Leierstück abermals zu wiederholen, Satz vor Satz und Takt vor Takt, mit unbedeutenden Variationen. — Jedes Individuum, jedes Menschengesicht und dessen Lebenslauf ist nur ein kurzer Traum mehr des unendlichen Naturgeistes, des beharrlichen Willens zum Leben, ist nur ein flüchtiges Gebilde mehr, das er spielend hinzeichnet auf sein unendliches Blatt, Raum und Zeit, und eine gegen diese verschwindend kleine Weile bestehen läßt, dann auslöscht, neuen Platz zu machen. Dennoch, und hier liegt

die bedenkliche Seite des Lebens, muß jedes dieser flüchtigen Gebilde, dieser schaalen Einfälle, vom ganzen Willen zum Leben, in aller seiner Heftigkeit, mit vielen und tiefen Schmerzen und zuletzt mit einem lange gefürchteten, endlich eintretenden bittern Tode bezahlt werden. Darum macht uns der Anblick eines Leichnams so plötzlich ernst.

Das Leben jedes Einzelnen ist, wenn man es im Ganzen und Allgemeinen übersieht und nur die bedeutsamsten Züge heraushebt, eigentlich immer ein Trauerspiel; aber im Einzelnen durchgegangen, hat es den Charakter des Lustspiels. Denn das Treiben und die Plage des Tages, die rastlose Neckerei des Augenblicks, das Wünschen und Fürchten der Woche, die Unfälle jeder Stunde, mittelst des stets auf Schabernack bedachten Zufalls, sind lauter Komödienscenen. Aber die nie erfüllten Wünsche, das vereitelte Streben, die vom Schicksal unbarmherzig zertretenen Hoffnungen, die unsäligen Irrthümer des ganzen Lebens, mit dem steigenden Leiden und Tode am Schlusse, geben immer ein Trauerspiel. So muß, als ob das Schicksal zum Jammer unseres Daseyns noch den Spott fügen gewollt, unser Leben alle Wehen des Trauerspiels enthalten, und wir dabei doch nicht einmal die Würde tragischer Personen behaupten können, sondern, im breiten Detail des Lebens, unumgänglich läppische Lustspielcharaktere seyn.

So sehr nun aber auch große und kleine Plagen jedes Menschenleben füllen und in steter Unruhe und Bewegung erhalten, so vermögen sie doch nicht die Unzulänglichkeit des Lebens zur Erfüllung des Geistes, das Leere und Schaale des Daseyns zu verdecken, oder die Langeweile auszuschließen, die immer bereit ist jede Pause zu füllen, welche die Sorge läßt. Daraus ist es entstanden, daß der menschliche Geist, noch nicht zufrieden mit den Sorgen, Bekümmernissen und Beschäftigungen, die ihm die wirkliche Welt auflegt, sich in der Gestalt von tausend verschiedenen Superstitionen noch eine imaginäre Welt schafft, mit dieser sich dann auf alle Weise zu thun macht und Zeit und Kräfte an ihr verschwendet, sobald die wirkliche ihm die Ruhe gönnen will, für die er gar nicht empfänglich ist. Dieses ist daher auch ursprünglich am meisten der Fall bei den Völkern, welchen die Milde des Himmelsstriches und Bodens das Leben leicht macht, vor allen

bei den Hindus, dann bei den Griechen, Römern, und später bei den Italiänern, Spaniern u. s. w. — Dämonen, Götter und Heilige schafft sich der Mensch nach seinem eigenen Bilde; diesen müssen dann unabläßig Opfer, Gebete, Tempelverzierungen, Gelübde und deren Lösung, Wallfahrten, Begrüßungen, Schmückung der Bilder u. s. w. dargebracht werden. Ihr Dienst verwebt sich überall mit der Wirklichkeit, ja verdunkelt diese: jedes Ereigniß des Lebens wird dann als Gegenwirkung jener Wesen aufgenommen: der Umgang mit ihnen füllt die halbe Zeit des Lebens aus, unterhält beständig die Hoffnung und wird, durch den Reiz der Täuschung, oft interessanter, als der mit wirklichen Wesen. Er ist der Ausdruck und das Symptom der wirklichen Bedürftigkeit des Menschen, theils nach Hülfe und Beistand, und theils nach Beschäftigung und Kurzweil: und wenn er auch dem erstern Bedürfniß oft gerade entgegenarbeitet, indem, bei vorkommenden Unfällen und Gefahren, kostbare Zeit und Kräfte, statt auf deren Abwendung, auf Gebete und Opfer unnütz verwendet werden; so dient er dem zweiten Bedürfniß dafür desto besser, durch jene phantastische Unterhaltung mit einer erträumten Geisterwelt: und dies ist der gar nicht zu verachtende Gewinn aller Superstitionen.

§. 59.

Haben wir nunmehr durch die allerallgemeinsten Betrachtungen, durch Untersuchung der ersten elementaren Grundzüge des Menschenlebens, uns insofern a priori überzeugt, daß dasselbe schon der ganzen Anlage nach, keiner wahren Glückseligkeit fähig, sondern wesentlich ein vielgestaltetes Leiden und ein durchweg unsäliger Zustand ist; so könnten wir jetzt diese Ueberzeugung viel lebhafter in uns erwecken, wenn wir, mehr a posteriori verfahrend, auf die bestimmteren Fälle eingehen, Bilder vor die Phantasie bringen und in Beispielen den namenlosen Jammer schildern wollten, den Erfahrung und Geschichte darbieten, wohin man auch blicken und in welcher Rücksicht man auch forschen mag. Allein das Kapitel würde ohne Ende seyn und uns von dem Standpunkt der Allgemeinheit entfernen, welcher der Philosophie wesentlich ist. Zudem könnte man leicht eine solche Schilderung für eine bloße Deklamation über das menschliche Elend,

wie sie schon oft dagewesen ist, halten und sie als solche der Einseitigkeit beschuldigen, weil sie von einzelnen Thatsachen ausgienge. Von solchem Vorwurf und Verdacht ist daher unsere ganz kalte und philosophische, vom Allgemeinen ausgehende und a priori geführte Nachweisung des im Wesen des Lebens begründeten unumgänglichen Leidens frei. Die Bestätigung a posteriori aber ist überall leicht zu haben. Jeder, welcher aus den ersten Jugendträumen erwacht ist, eigene und fremde Erfahrung beachtet, sich im Leben, in der Geschichte der Vergangenheit und des eigenen Zeitalters, endlich in den Werken der großen Dichter umgesehen hat, wird, wenn nicht irgend ein unauslöschlich eingeprägtes Vorurtheil seine Urtheilskraft lähmt, wohl das Resultat erkennen, daß diese Menschenwelt das Reich des Zufalls und des Irrthums ist, die unbarmherzig darin schalten, im Großen, wie im Kleinen, neben welchen aber noch Thorheit und Bosheit die Geissel schwingen: daher es kommt, daß jedes Bessere nur mühsam sich durchdrängt, das Edle und Weise sehr selten zur Erscheinung gelangt und Wirksamkeit oder Gehör findet, aber das Absurde und Verkehrte im Reiche des Denkens, das Platte und Abgeschmackte im Reiche der Kunst, das Böse und Hinterlistige im Reiche der Thaten, nur durch kurze Unterbrechungen gestört, eigentlich die Herrschaft behaupten; hingegen das Treffliche jeder Art immer nur eine Ausnahme, ein Fall aus Millionen ist, daher auch, wenn es sich in einem dauernden Werke kund gegeben, dieses nachher, nachdem es den Groll seiner Zeitgenossen überlebt hat, isolirt dasteht, aufbewahrt wird, gleich einem Meteorstein, aus einer andern Ordnung der Dinge, als die hier herrschende ist, entsprungen. — Was aber das Leben des Einzelnen betrifft, so ist jede Lebensgeschichte eine Leidensgeschichte: denn jeder Lebenslauf ist, in der Regel, eine fortgesetzte Reihe großer und kleiner Unfälle, die zwar jeder möglichst verbirgt, weil er weiß, daß Andere selten Theilnahme oder Mitleid, fast immer aber Befriedigung durch die Vorstellung der Plagen, von denen sie gerade jetzt verschont sind, dabei empfinden müssen; — aber vielleicht wird nie ein Mensch, am Ende seines Lebens, wenn er besonnen und zugleich aufrichtig ist, wünschen, es nochmals durchzumachen, sondern, eher als das, viel lieber gänzliches Nichtseyn erwählen. Der wesentliche Inhalt des weltberühmten Monologs

im „Hamlet" ist, wenn zusammengefaßt, dieser: Unser Zustand ist ein so elender, daß gänzliches Nichtseyn ihm entschieden vorzuziehen wäre. Wenn nun der Selbstmord uns dieses wirklich darböte, so daß die Alternative „Seyn oder Nichtseyn" im vollen Sinn des Wortes vorläge; dann wäre er unbedingt zu erwählen, als eine höchst wünschenswerthe Vollendung (a consummation devoutly to be wish'd). Allein in uns ist etwas, das uns sagt, dem sei nicht so; es sei damit nicht aus, der Tod sei keine absolute Vernichtung. — Imgleichen ist, was schon der Vater der Geschichte anführt*), auch wohl seitdem nicht widerlegt worden, daß nämlich kein Mensch existirt hat, der nicht mehr als ein Mal gewünscht hätte, den folgenden Tag nicht zu erleben. Danach möchte die so oft beklagte Kürze des Lebens vielleicht gerade das Beste daran seyn. — Wenn man nun endlich noch Jedem die entsetzlichen Schmerzen und Quaalen, denen sein Leben beständig offen steht, vor die Augen bringen wollte; so würde ihn Grausen ergreifen: und wenn man den verstocktesten Optimisten durch die Krankenhospitäler, Lazarethe und chirurgische Marterkammern, durch die Gefängnisse, Folterkammern und Sklavenställe, über Schlachtfelder und Gerichtsstätten führen, dann alle die finstern Behausungen des Elends, wo es sich vor den Blicken kalter Neugier verkriecht, ihm öffnen und zum Schluß ihn in den Hungerthurm des Ugolino blicken lassen wollte; so würde sicherlich auch er zuletzt einsehen, welcher Art dieser meilleur des mondes possibles ist. Woher denn anders hat Dante den Stoff zu seiner Hölle genommen, als aus dieser unserer wirklichen Welt? Und doch ist es eine recht ordentliche Hölle geworden. Hingegen als er an die Aufgabe kam, den Himmel und seine Freuden zu schildern, da hatte er eine unüberwindliche Schwierigkeit vor sich; weil eben unsere Welt gar keine Materialien zu so etwas darbietet. Daher blieb ihm nichts übrig, als, statt der Freuden des Paradieses, die Belehrung, die ihm dort von seinem Ahnherrn, seiner Beatrix und verschiedenen Heiligen ertheilt worden, uns wiederzugeben. Hieraus aber erhellt genugsam, welcher Art diese Welt ist. Freilich ist am Menschenleben, wie an jeder schlechten Waare, die Außenseite

*) Herodot, VII, 46.

mit falschem Schimmer überzogen: immer verbirgt sich was leidet; hingegen was Jeder an Prunk und Glanz erschwingen kann, trägt er zur Schau, und je mehr ihm innere Zufriedenheit abgeht, desto mehr wünscht er, in der Meinung Anderer als ein Beglückter dazustehen: so weit geht die Thorheit, und die Meinung Anderer ist ein Hauptziel des Strebens eines Jeden, obgleich die gänzliche Nichtigkeit desselben schon dadurch sich ausdrückt, daß in fast allen Sprachen Eitelkeit, vanitas, ursprünglich Leerheit und Nichtigkeit bedeutet. — Allein auch unter allem diesen Blendwerk können die Quaalen des Lebens sehr leicht so anwachsen, und es geschieht ja täglich, daß der sonst über Alles gefürchtete Tod mit Begierde ergriffen wird. Ja, wenn das Schicksal seine ganze Tücke zeigen will, so kann selbst diese Zuflucht dem Leidenden versperrt und er, unter den Händen ergrimmter Feinde, grausamen, langsamen Martern ohne Rettung hingegeben bleiben. Vergebens ruft dann der Gequälte seine Götter um Hülfe an: er bleibt seinem Schicksal ohne Gnade Preis gegeben. Diese Rettungslosigkeit ist aber eben nur der Spiegel der Unbezwinglichkeit seines Willens, dessen Objektität seine Person ist. — So wenig eine äußere Macht diesen Willen ändern oder aufheben kann, so wenig kann auch irgend eine fremde Macht ihn von den Quaalen befreien, die aus dem Leben hervorgehen, welches die Erscheinung jenes Willens ist. Immer ist der Mensch auf sich selbst zurückgewiesen, wie in jeder, so in der Hauptsache. Vergebens macht er sich Götter, um von ihnen zu erbetteln und zu erschmeicheln was nur die eigene Willenskraft herbeizuführen vermag. Hatte das Alte Testament die Welt und den Menschen zum Werk eines Gottes gemacht, so sah das Neue Testament, um zu lehren, daß Heil und Erlösung aus dem Jammer dieser Welt nur von ihr selbst ausgehen kann, sich genöthigt, jenen Gott Mensch werden zu lassen. Des Menschen Wille ist und bleibt es, wovon Alles für ihn abhängt. Saniassis, Märtyrer, Heilige jedes Glaubens und Namens, haben freiwillig und gern jede Marter erduldet, weil in ihnen der Wille zum Leben sich aufgehoben hatte; dann aber war sogar die langsame Zerstörung seiner Erscheinung ihnen willkommen. Doch ich will der fernern Darstellung nicht vorgreifen. — Uebrigens kann ich hier die Erklärung nicht zurückhalten, daß mir der Optimismus, wo er nicht

etwan das gedankenlose Reden Solcher ist, unter deren platten Stirnen nichts als Worte herbergen, nicht bloß als eine absurde, sondern auch als eine wahrhaft ruchlose Denkungsart erscheint, als ein bitterer Hohn über die namenlosen Leiden der Menschheit. — Man denke nur ja nicht etwan, daß die christliche Glaubenslehre dem Optimismus günstig sei; da im Gegentheil in den Evangelien Welt und Uebel beinahe als synonyme Ausdrücke gebraucht werden*).

§. 60.

Nachdem wir nunmehr die beiden Auseinandersetzungen, deren Dazwischentreten nothwendig war, nämlich über die Freiheit des Willens an sich, zugleich mit der Nothwendigkeit seiner Erscheinung, sodann über sein Loos in der sein Wesen abspiegelnden Welt, auf deren Erkenntniß er sich zu bejahen oder zu verneinen hat, vollendet haben; können wir diese Bejahung und Verneinung selbst, die wir oben nur allgemein aussprachen und erklärten, jetzt zu größerer Deutlichkeit erheben, indem wir die Handlungsweisen, in welchen allein sie ihren Ausdruck finden, darstellen und ihrer innern Bedeutung nach betrachten.

Die Bejahung des Willens ist das von keiner Erkenntniß gestörte beständige Wollen selbst, wie es das Leben der Menschen im Allgemeinen ausfüllt. Da schon der Leib des Menschen die Objektität des Willens, wie er auf dieser Stufe und in diesem Individuo erscheint, ist; so ist sein in der Zeit sich entwickelndes Wollen gleichsam die Paraphrase des Leibes, die Erläuterung der Bedeutung des Ganzen und seiner Theile, ist eine andere Darstellungsweise desselben Dinges an sich, dessen Erscheinung auch schon der Leib ist. Daher können wir, statt Bejahung des Willens, auch Bejahung des Leibes sagen. Das Grundthema aller mannigfaltigen Willensakte ist die Befriedigung der Bedürfnisse, welche vom Daseyn des Leibes in seiner Gesundheit unzertrennlich sind, schon in ihm ihren Ausdruck haben und sich zurückführen lassen auf Erhaltung des Individuums und Fortpflanzung des Geschlechts. Allein mittelbar erhalten hiedurch die verschieden-

*) Hiezu Kap. 46 des zweiten Bandes.

artigsten Motive Gewalt über den Willen und bringen die mannigfaltigsten Willensakte hervor. Jeder von diesen ist nur eine Probe, ein Exempel, des hier erscheinenden Willens überhaupt: welcher Art diese Probe sei, welche Gestalt das Motiv habe und ihr mittheile, ist nicht wesentlich; sondern nur, daß überhaupt gewollt wird, und mit welchem Grade der Heftigkeit, ist hier die Sache. Der Wille kann nur an den Motiven sichtbar werden, wie das Auge nur am Lichte seine Sehkraft äußert. Das Motiv überhaupt steht vor dem Willen als vielgestaltiger Proteus: es verspricht stets völlige Befriedigung, Löschung des Willensdurstes; ist es aber erreicht, so steht es gleich in anderer Gestalt da und bewegt in dieser aufs Neue den Willen, immer seinem Grade der Heftigkeit und seinem Verhältniß zur Erkenntniß gemäß, die eben durch diese Proben und Exempel als empirischer Charakter offenbar werden.

Der Mensch findet, vom Eintritt seines Bewußtseyns an, sich als wollend, und in der Regel bleibt seine Erkenntniß in beständiger Beziehung zu seinem Willen. Er sucht erst die Objekte seines Wollens, dann die Mittel zu diesen, vollständig kennen zu lernen. Jetzt weiß er, was er zu thun hat, und nach anderem Wissen strebt er, in der Regel, nicht. Er handelt und treibt: das Bewußtseyn, immer nach dem Ziele seines Wollens hinzuarbeiten, hält ihn aufrecht und thätig: sein Denken betrifft die Wahl der Mittel. So ist das Leben fast aller Menschen: sie wollen, wissen was sie wollen, streben danach mit so vielem Gelingen, als sie vor Verzweiflung, und so vielem Mißlingen, als sie vor Langerweile und deren Folgen schützt. Daraus geht eine gewisse Heiterkeit, wenigstens Gelassenheit hervor, an welcher Reichthum oder Armuth eigentlich nichts ändern: denn der Reiche und der Arme genießen nicht was sie haben, da dies, wie gezeigt, nur negativ wirkt; sondern was sie durch ihr Treiben zu erlangen hoffen. Sie treiben vorwärts mit vielem Ernst, ja mit wichtiger Miene: so treiben auch die Kinder ihr Spiel. — Es ist immer eine Ausnahme, wenn so ein Lebenslauf eine Störung erleidet dadurch, daß aus einem vom Dienste des Willens unabhängigen und auf das Wesen der Welt überhaupt gerichteten Erkennen, entweder die ästhetische Aufforderung zur Beschaulichkeit, oder die ethische zur Entsagung hervorgeht. Die Meisten jagt die Noth

durchs Leben, ohne sie zur Besinnung kommen zu lassen. Hingegen entzündet sich oft der Wille zu einem die Bejahung des Leibes weit übersteigenden Grade, welchen dann heftige Affekte und gewaltige Leidenschaften zeigen, in welchen das Individuum nicht bloß sein eigenes Daseyn bejaht, sondern das der übrigen verneint und aufzuheben sucht, wo es ihm im Wege steht.

Die Erhaltung des Leibes durch dessen eigene Kräfte ist ein so geringer Grad der Bejahung des Willens, daß, wenn es freiwillig bei ihm bliebe, wir annehmen könnten, mit dem Tode dieses Leibes sei auch der Wille erloschen, der in ihm erschien. Allein schon die Befriedigung des Geschlechtstriebes geht über die Bejahung der eigenen Existenz, die eine so kurze Zeit füllt, hinaus, bejaht das Leben über den Tod des Individuums, in eine unbestimmte Zeit hinaus. Die Natur, immer wahr und konsequent, hier sogar naiv, legt ganz offen die innere Bedeutung des Zeugungsaktes vor uns dar. Das eigene Bewußtseyn, die Heftigkeit des Triebes, lehrt uns, daß in diesem Akt sich die entschiedenste Bejahung des Willens zum Leben, rein und ohne weitern Zusatz (etwan von Verneinung fremder Individuen) ausspricht; und nun in der Zeit und Kausalreihe, d. h. in der Natur, erscheint als Folge des Akts ein neues Leben: vor den Erzeuger stellt sich der Erzeugte, in der Erscheinung von jenem verschieden, aber an sich, oder der Idee nach, mit ihm identisch. Daher ist es dieser Akt, durch den die Geschlechter der Lebenden sich jedes zu einem Ganzen verbinden und als solches perpetuiren. Die Zeugung ist in Beziehung auf den Erzeuger nur der Ausdruck, das Symptom, seiner entschiedenen Bejahung des Willens zum Leben: in Beziehung auf den Erzeugten ist sie nicht etwan der Grund des Willens, der in ihm erscheint, da der Wille an sich weder Grund noch Folge kennt; sondern sie ist, wie alle Ursache, nur Gelegenheitsursache der Erscheinung dieses Willens zu dieser Zeit an diesem Ort. Als Ding an sich ist der Wille des Erzeugers und der des Erzeugten nicht verschieden; da nur die Erscheinung, nicht das Ding an sich, dem principio individuationis unterworfen ist. Mit jener Bejahung über den eigenen Leib hinaus, und bis zur Darstellung eines neuen, ist auch Leiden und Tod, als zur Erscheinung des Lebens gehörig, aufs Neue

mitbejaht und die durch die vollkommenste Erkenntnißfähigkeit herbeigeführte Möglichkeit der Erlösung diesmal für fruchtlos erklärt. Hier liegt der tiefe Grund der Schaam über das Zeugungsgeschäft. — Diese Ansicht ist mythisch dargestellt in dem Dogma der Christlichen Glaubenslehre, daß wir alle des Sündenfalles Adams (der offenbar nur die Befriedigung der Geschlechtslust ist) theilhaft und durch denselben des Leidens und des Todes schuldig sind. Jene Glaubenslehre geht hierin über die Betrachtung nach dem Satz vom Grunde hinaus und erkennt die Idee des Menschen; deren Einheit, aus ihrem Zerfallen in unzählige Individuen, durch das alle zusammenhaltende Band der Zeugung wiederhergestellt wird. Diesem zufolge sieht sie jedes Individuum einerseits als identisch mit dem Adam, dem Repräsentanten der Bejahung des Lebens, an, und insofern als der Sünde (Erbsünde), dem Leiden und dem Tode anheimgefallen: andererseits zeigt ihr die Erkenntniß der Idee auch jedes Individuum als identisch mit dem Erlöser, dem Repräsentanten der Verneinung des Willens zum Leben, und insofern seiner Selbstaufopferung theilhaft, durch sein Verdienst erlöst, und gerettet aus den Banden der Sünde und des Todes, d. i. der Welt (Röm. 5, 12—21).

Eine andere mythische Darstellung unserer Ansicht von der Geschlechtsbefriedigung als der Bejahung des Willens zum Leben über das individuelle Leben hinaus, als einer erst dadurch konsummirten Anheimfallung an dasselbe, oder gleichsam als einer erneuerten Verschreibung an das Leben, ist der Griechische Mythos von der Proserpina, der die Rückkehr aus der Unterwelt noch möglich war, so lange sie die Früchte der Unterwelt nicht gekostet, die aber durch den Genuß des Granatapfels jener gänzlich anheimfällt. Aus Goethes unvergleichlicher Darstellung dieses Mythos spricht jener Sinn desselben sehr deutlich, besonders wann, sogleich nach dem Genuß des Granatapfels, plötzlich der unsichtbare Chor der Parzen einfällt:

„Du bist unser!
Nüchtern solltest wiederkehren:
Und der Biß des Apfels macht dich unser!"

Bemerkenswerth ist es, daß Klemens Alexandrinus (Strom., III, c. 15) die Sache durch das selbe Bild und den selben Ausdruck bezeichnet: Οἱ μεν ευνουχισαντες ἑαυτους απο πασης ἁμαρτιας, δια την βασιλειαν των ουρανων, μακαριοι οὑτοι εισιν, οἱ του κοσμου νηστευοντες. (Qui se castrarunt ab omni peccato, propter regnum coelorum, ii sunt beati, a mundo jejunantes.)

Als die entschiedene, stärkste Bejahung des Lebens bestätigt sich der Geschlechtstrieb auch dadurch, daß er dem natürlichen Menschen, wie dem Thier, der letzte Zweck, das höchste Ziel seines Lebens ist. Selbsterhaltung ist sein erstes Streben, und sobald er für diese gesorgt hat, strebt er nur nach Fortpflanzung des Geschlechts: mehr kann er als bloß natürliches Wesen nicht anstreben. Auch die Natur, deren inneres Wesen der Wille zum Leben selbst ist, treibt mit aller ihrer Kraft den Menschen, wie das Thier, zur Fortpflanzung. Danach hat sie mit dem Individuum ihren Zweck erreicht und ist ganz gleichgültig gegen dessen Untergang, da ihr, als dem Willen zum Leben, nur an der Erhaltung der Gattung gelegen, das Individuum ihr nichts ist. — Weil im Geschlechtstrieb das innere Wesen der Natur, der Wille zum Leben, sich am stärksten ausspricht, sagten die alten Dichter und Philosophen — Hesiodos und Parmenides — sehr bedeutungsvoll, der Eros sei das Erste, das Schaffende, das Princip, aus dem alle Dinge hervorgingen. (Man sehe Aristot. Metaph., I, 4.) Pherekydes hat gesagt: Εις ερωτα μεταβεβλησθαι τον Δια, μελλοντα δημιουργειν. (Jovem, cum mundum fabricare vellet, in cupidinem sese transformasse.) Proclus ad Plat. Tim., l. III. — Eine ausführliche Behandlung dieses Gegenstandes haben wir neuerlich erhalten von G. F. Schoemann, „De cupidine cosmogonico", 1852. Auch die Maja der Inder, deren Werk und Gewebe die ganze Scheinwelt ist, wird durch amor paraphrasirt.

Die Genitalien sind viel mehr als irgend ein anderes äußeres Glied des Leibes bloß dem Willen und gar nicht der Erkenntniß unterworfen: ja, der Wille zeigt sich hier fast so unabhängig von der Erkenntniß, wie in den, auf Anlaß bloßer Reize, dem vegetativen Leben, der Reproduktion, dienenden Theilen, in welchen der Wille blind wirkt, wie in der erkenntnißlosen Natur. Denn die Zeugung ist nur die auf ein neues Individuum übergehende Reproduktion, gleichsam die Reproduktion auf der zweiten Potenz, wie der Tod nur die Exkretion auf der zweiten Potenz

ist. — Diesem allen zufolge sind die Genitalien der eigentliche Brennpunkt des Willens und folglich der entgegengesetzte Pol des Gehirns, des Repräsentanten der Erkenntniß, d. i. der andern Seite der Welt, der Welt als Vorstellung. Jene sind das lebenerhaltende, der Zeit endloses Leben zusichernde Princip; in welcher Eigenschaft sie bei den Griechen im Phallus, bei den Hindu im Lingam verehrt wurden, welche also das Symbol der Bejahung des Willens sind. Die Erkenntniß dagegen giebt die Möglichkeit der Aufhebung des Wollens, der Erlösung durch Freiheit, der Ueberwindung und Vernichtung der Welt.

Wir haben schon am Anfang dieses vierten Buches ausführlich betrachtet, wie der Wille zum Leben in der Bejahung sein Verhältniß zum Tode anzusehen hat, dieser nämlich ihn nicht anficht, weil er als etwas selbst schon im Leben Begriffenes und dazu Gehöriges dasteht, dem sein Gegensatz, die Zeugung, völlig das Gleichgewicht hält und dem Willen zum Leben, trotz dem Tode des Individuums, auf alle Zeit das Leben sichert und verbürgt; welches auszudrücken die Inder dem Todesgott Schiwa den Lingam zum Attribut gaben. Wir haben daselbst auch ausgeführt, wie der mit vollkommener Besonnenheit auf dem Standpunkt entschiedener Bejahung des Lebens Stehende dem Tode furchtlos entgegensieht. Daher hier nichts mehr davon. Ohne klare Besonnenheit stehen die meisten Menschen auf diesem Standpunkt und bejahen fortdauernd das Leben. Als Spiegel dieser Bejahung steht die Welt da, mit unzähligen Individuen in endloser Zeit und endlosem Raum, und endlosem Leiden, zwischen Zeugung und Tod ohne Ende. — Es ist hierüber jedoch von keiner Seite weiter eine Klage zu erheben: denn der Wille führt das große Trauer- und Lustspiel auf eigene Kosten auf, und ist auch sein eigener Zuschauer. Die Welt ist gerade eine solche, weil der Wille, dessen Erscheinung sie ist, ein solcher ist, weil er so will. Für die Leiden ist die Rechtfertigung die, daß der Wille auch auf diese Erscheinung sich selbst bejaht; und diese Bejahung ist gerechtfertigt und ausgeglichen dadurch, daß er die Leiden trägt. Es eröffnet sich uns schon hier ein Blick auf die ewige Gerechtigkeit, im Ganzen; wir werden sie weiterhin näher und deutlicher auch im Einzelnen erkennen. Doch wird zuvor noch von der zeitlichen oder menschlichen Gerechtigkeit geredet werden müssen*).

§. 61.

Wir erinnern uns aus dem zweiten Buch, daß in der ganzen Natur, auf allen Stufen der Objektivation des Willens, nothwendig ein beständiger Kampf zwischen den Individuen aller Gattungen war, und eben dadurch sich ein innerer Widerstreit des Willens zum Leben gegen sich selbst ausdrückte. Auf der höchsten Stufe der Objektivation wird, wie alles Andere, auch jenes Phänomen sich in erhöhter Deutlichkeit darstellen und sich daher weiter entziffern lassen. Zu diesem Zweck wollen wir zunächst dem Egoismus, als dem Ausgangspunkt alles Kampfes, in seiner Quelle nachspüren.

Wir haben Zeit und Raum, weil nur durch sie und in ihnen Vielheit des Gleichartigen möglich ist, das principium individuationis genannt. Sie sind die wesentlichen Formen der natürlichen, d. h. dem Willen entsprossenen Erkenntniß. Daher wird überall der Wille sich in der Vielheit von Individuen erscheinen. Aber diese Vielheit trifft nicht ihn, den Willen als Ding an sich, sondern nur seine Erscheinungen: er ist in jeder von diesen ganz und ungetheilt vorhanden und erblickt um sich herum das zahllos wiederholte Bild seines eigenen Wesens. Dieses selbst aber, also das wirklich Reale, findet er unmittelbar nur in seinem Innern. Daher will Jeder Alles für sich, will Alles besitzen, wenigstens beherrschen, und was sich ihm widersetzt, möchte er vernichten. Hiezu kommt, bei den erkennenden Wesen, daß das Individuum Träger des erkennenden Subjekts und dieses Träger der Welt ist; d. h. daß die ganze Natur außer ihm, also auch alle übrigen Individuen, nur in seiner Vorstellung existiren, er sich ihrer stets nur als seiner Vorstellung, also bloß mittelbar und als eines von seinem eigenen Wesen und Daseyn Abhängigen bewußt ist; da mit seinem Bewußtseyn ihm nothwendig auch die Welt untergeht, d. h. ihr Seyn und Nichtseyn gleichbedeutend und ununterscheidbar wird. Jedes erkennende Individuum ist

*) Hiezu Kap. 45 des zweiten Bandes.

also in Wahrheit und findet sich als den ganzen Willen zum Leben, oder das An-sich der Welt selbst, und auch als die ergänzende Bedingung der Welt als Vorstellung, folglich als einen Mikrokosmos, der dem Makrokosmos gleich zu schätzen ist. Die immer und überall wahrhafte Natur selbst giebt ihm, schon ursprünglich und unabhängig von aller Reflexion, diese Erkenntniß einfach und unmittelbar gewiß. Aus den angegebenen beiden nothwendigen Bestimmungen nun erklärt es sich, daß jedes in der gränzenlosen Welt gänzlich verschwindende und zu Nichts verkleinerte Individuum dennoch sich zum Mittelpunkt der Welt macht, seine eigene Existenz und Wohlseyn vor allem Andern berücksichtigt, ja, auf dem natürlichen Standpunkte, alles Andere dieser aufzuopfern bereit ist, bereit ist die Welt zu vernichten, um nur sein eigenes Selbst, diesen Tropfen im Meer, etwas länger zu erhalten. Diese Gesinnung ist der Egoismus, der jedem Dinge in der Natur wesentlich ist. Eben er aber ist es, wodurch der innere Widerstreit des Willens mit sich selbst zur fürchterlichen Offenbarung gelangt. Denn dieser Egoismus hat seinen Bestand und Wesen in jenem Gegensatz des Mikrokosmos und Makrokosmos, oder darin, daß die Objektivation des Willens das principium individuationis zur Form hat und dadurch der Wille in unzähligen Individuen sich auf gleiche Weise erscheint und zwar in jedem derselben nach beiden Seiten (Wille und Vorstellung) ganz und vollständig. Während also jedes sich selber als der ganze Wille und das ganze Vorstellende unmittelbar gegeben ist, sind die übrigen ihm zunächst nur als seine Vorstellungen gegeben; daher geht ihm sein eigenes Wesen und dessen Erhaltung allen anderen zusammen vor. Auf seinen eigenen Tod blickt Jeder als auf der Welt Ende, während er den seiner Bekannten als eine ziemlich gleichgültige Sache vernimmt, wenn er nicht etwan persönlich dabei betheiligt ist. In dem auf den höchsten Grad gesteigerten Bewußtseyn, dem menschlichen, muß, wie die Erkenntniß, der Schmerz, die Freude, so auch der Egoismus den höchsten Grad erreicht haben und der durch ihn bedingte Widerstreit der Individuen auf das entsetzlichste hervortreten. Dies sehen wir denn auch überall vor Augen, im Kleinen wie im Großen, sehen es bald von der schrecklichen Seite, im Leben großer Tyrannen und Böswichter und in weltverheerenden Kriegen, bald von der

lächerlichen Seite, wo es das Thema des Lustspiels ist und ganz besonders im Eigendünkel und Eitelkeit hervortritt, welche, so wie kein Anderer, Rochefoucault aufgefaßt und in abstracto dargestellt hat: wir sehen es in der Weltgeschichte und in der eigenen Erfahrung. Aber am deutlichsten tritt es hervor, sobald irgend ein Haufen Menschen von allem Gesetz und Ordnung entbunden ist: da zeigt sich sogleich aufs Deutlichste das bellum omnium contra omnes, welches Hobbes, im ersten Kapitel de cive, trefflich geschildert hat. Es zeigt sich, wie nicht nur Jeder dem Andern zu entreißen sucht was er selbst haben will; sondern sogar oft Einer, um sein Wohlseyn durch einen unbedeutenden Zuwachs zu vermehren, das ganze Glück oder Leben des Andern zerstört. Dies ist der höchste Ausdruck des Egoismus, dessen Erscheinungen, in dieser Hinsicht, nur noch übertroffen werden von denen der eigentlichen Bosheit, die ganz uneigennützig den Schaden und Schmerz Anderer, ohne allen eigenen Vortheil, sucht; davon bald die Rede seyn wird. — Mit dieser Aufdeckung der Quelle des Egoismus vergleiche man die Darstellung desselben, in meiner Preisschrift über das Fundament der Moral, §. 14.

Eine Hauptquelle des Leidens, welches wir oben als allem Leben wesentlich und unvermeidlich gefunden haben, ist, sobald es wirklich und in bestimmter Gestalt eintritt, jene Eris, der Kampf aller Individuen, der Ausdruck des Widerspruchs, mit welchem der Wille zum Leben im Innern behaftet ist, und der durch das principium individuationis zur Sichtbarkeit gelangt: ihn unmittelbar und grell zu veranschaulichen sind Thierkämpfe das grausame Mittel. In diesem ursprünglichen Zwiespalt liegt eine unversiegbare Quelle des Leidens, trotz den Vorkehrungen, die man dagegen getroffen hat, und welche wir sogleich näher betrachten werden.

§. 62.

Es ist bereits auseinandergesetzt, daß die erste und einfache Bejahung des Willens zum Leben nur Bejahung des eigenen Leibes ist, d. h. Darstellung des Willens durch Akte in der Zeit, in so weit schon der Leib, in seiner Form und Zweckmäßigkeit,

denſelben Willen räumlich darſtellt, und nicht weiter. Dieſe Bejahung zeigt ſich als Erhaltung des Leibes, mittelſt Anwendung der eigenen Kräfte deſſelben. An ſie knüpft ſich unmittelbar die Befriedigung des Geſchlechtstriebes, ja gehört zu ihr, ſofern die Genitalien zum Leibe gehören. Daher iſt freiwillige und durch gar kein Motiv begründete Entſagung der Befriedigung jenes Triebes ſchon Verneinung des Willens zum Leben, iſt eine, auf eingetretene, als Quietiv wirkende Erkenntniß, freiwillige Selbſtaufhebung deſſelben; demgemäß ſtellt ſolche Verneinung des eigenen Leibes ſich ſchon als ein Widerſpruch des Willens gegen ſeine eigene Erſcheinung dar. Denn obgleich auch hier der Leib in den Genitalien den Willen zur Fortpflanzung objektivirt, wird dieſe dennoch nicht gewollt. Eben dieſerhalb, nämlich weil ſie Verneinung oder Aufhebung des Willens zum Leben iſt, iſt ſolche Entſagung eine ſchwere und ſchmerzliche Selbſtüberwindung; doch davon weiter unten. — Indem nun aber der Wille jene Selbſtbejahung des eigenen Leibes in unzähligen Individuen neben einander darſtellt, geht er, vermöge des Allen eigenthümlichen Egoismus, ſehr leicht in einem Individuo über dieſe Bejahung hinaus, bis zur Verneinung deſſelben, im andern Individuo erſcheinenden Willens. Der Wille des erſtern bricht in die Gränze der fremden Willensbejahung ein, indem das Individuum entweder den fremden Leib ſelbſt zerſtört oder verletzt, oder aber auch, indem es die Kräfte jenes fremden Leibes ſeinem Willen zu dienen zwingt, ſtatt dem in jenem fremden Leibe ſelbſt erſcheinenden Willen; alſo wenn es dem als fremder Leib erſcheinenden Willen die Kräfte dieſes Leibes entzieht und dadurch die ſeinem Willen dienende Kraft über die ſeines eigenen Leibes hinaus vermehrt, folglich ſeinen eigenen Willen über ſeinen eigenen Leib hinaus bejaht, mittelſt Verneinung des in einem fremden Leibe erſcheinenden Willens. — Dieſer Einbruch in die Gränze fremder Willensbejahung iſt von jeher deutlich erkannt und der Begriff deſſelben durch das Wort Unrecht bezeichnet worden. Denn beide Theile erkennen die Sache, zwar nicht wie wir hier in deutlicher Abſtraktion, ſondern als Gefühl, augenblicklich. Der Unrechtleidende fühlt den Einbruch in die Sphäre der Bejahung ſeines eigenen Leibes, durch Verneinung derſelben von einem fremden Individuo, als einen unmittelbaren und geiſtigen Schmerz,

der ganz getrennt und verſchieden iſt von dem daneben empfundenen phyſiſchen Leiden durch die That, oder Verdruß durch den Verluſt. Dem Unrecht-Ausübenden andererſeits ſtellt ſich die Erkenntniß, daß er an ſich der ſelbe Wille iſt, der auch in jenem Leibe erſcheint, und der ſich in der einen Erſcheinung mit ſolcher Vehemenz bejaht, daß er, die Gränze des eigenen Leibes und deſſen Kräfte überſchreitend, zur Verneinung eben dieſes Willens in der andern Erſcheinung wird, folglich er, als Wille an ſich betrachtet, eben durch ſeine Vehemenz gegen ſich ſelbſt ſtreitet, ſich ſelbſt zerfleiſcht; — auch ihm ſtellt ſich, ſage ich, dieſe Erkenntniß augenblicklich, nicht in abstracto, ſondern als ein dunkles Gefühl dar: und dieſes nennt man Gewiſſensbiß, oder, näher für dieſen Fall, Gefühl des ausgeübten Unrechts.

Das Unrecht, deſſen Begriff wir in der allgemeinſten Abſtraktion hiermit analyſirt haben, drückt ſich in concreto am vollendeteſten, eigentlichſten und handgreiflichſten aus im Kannibalismus: dieſer iſt ſein deutlichſter augenſcheinlichſter Typus, das entſetzliche Bild des größten Widerſtreites des Willens gegen ſich ſelbſt, auf der höchſten Stufe ſeiner Objektivation, welche der Menſch iſt. Nächſt dieſem im Morde, auf deſſen Ausübung daher der Gewiſſensbiß, deſſen Bedeutung wir ſo eben abſtrakt und trocken angegeben haben, augenblicklich mit furchtbarer Deutlichkeit folgt, und der Ruhe des Geiſtes eine auf die ganze Lebenszeit unheilbare Wunde ſchlägt; indem unſer Schauder über den begangenen, wie auch unſer Zurückbeben vor dem zu begehenden Mord, der gränzenloſen Anhänglichkeit an das Leben entſpricht, von der alles Lebende, eben als Erſcheinung des Willens zum Leben, durchdrungen iſt. (Uebrigens werden wir weiterhin jenes Gefühl, das die Ausübung des Unrechts und des Böſen begleitet, oder die Gewiſſensangſt, noch ausführlicher zergliedern und zur Deutlichkeit des Begriffs erheben.) Als dem Weſen nach mit dem Morde gleichartig und nur im Grade von ihm verſchieden, iſt die abſichtliche Verſtümmelung, oder bloße Verletzung des fremden Leibes anzuſehen, ja jeder Schlag. — Ferner ſtellt das Unrecht ſich dar in der Unterjochung des andern Individuums, im Zwange deſſelben zur Sklaverei; endlich im Angriff des fremden Eigenthums, welcher, ſofern dieſes als Frucht ſeiner Arbeit betrachtet

wird, mit jener im Wesentlichen gleichartig ist und sich zu ihr verhält, wie die bloße Verletzung zum Mord.

Denn Eigenthum, welches ohne Unrecht dem Menschen nicht genommen wird, kann, unserer Erklärung des Unrechts zufolge, nur dasjenige seyn, welches durch seine Kräfte bearbeitet ist, durch Entziehung dessen man daher die Kräfte seines Leibes dem in diesem objektivirten Willen entzieht, um sie dem in einem andern Leibe objektivirten Willen dienen zu lassen. Denn nur so bricht der Ausüber des Unrechts, durch Angriff, nicht des fremden Leibes, sondern einer leblosen, von diesem ganz verschiedenen Sache, doch in die Sphäre der fremden Willensbejahung ein, indem mit dieser Sache die Kräfte, die Arbeit des fremden Leibes gleichsam verwachsen und identificirt sind. Hieraus folgt, daß sich alles ächte, d. h. moralische Eigenthumsrecht ursprünglich einzig und allein auf Bearbeitung gründet; wie man dies auch vor Kant ziemlich allgemein annahm, ja, wie es das älteste aller Gesetzbücher deutlich und schön aussagt: „Weise, welche die Vorzeit kennen, erklären, daß ein bebautes Feld Dessen Eigenthum ist, welcher das Holz ausrottete, es reinigte und pflügte; wie eine Antilope dem ersten Jäger gehört, welcher sie tödtlich verwundete.“ — Gesetze des Menu, IX, 44. — Nur aus Kants Altersschwäche ist mir seine ganze Rechtslehre, als eine sonderbare Verflechtung einander herbeiziehender Irrthümer, und auch dieses erklärlich, daß er das Eigenthumsrecht durch erste Besitzergreifung begründen will. Denn wie sollte doch die bloße Erklärung meines Willens, Andere vom Gebrauch einer Sache auszuschließen, sofort auch selbst ein Recht hiezu geben? Offenbar bedarf sie selbst erst eines Rechtsgrundes; statt daß Kant annimmt, sie sei einer. Und wie sollte doch Derjenige an sich, d. h. moralisch, unrecht handeln, der jene, auf nichts als auf ihre eigene Erklärung gegründeten Ansprüche auf den Alleinbesitz einer Sache nicht achtete? Wie sollte sein Gewissen ihn darüber beunruhigen? da es so klar und leicht einzusehen ist, daß es ganz und gar keine rechtliche Besitzergreifung geben kann, sondern ganz allein eine rechtliche Aneignung, Besitzerwerbung der Sache, durch Verwendung ursprünglich eigener Kräfte auf sie. Wo nämlich eine Sache, durch irgend eine fremde Mühe, sei diese noch so klein,

bearbeitet, verbessert, vor Unfällen geschützt, bewahrt ist, und wäre diese Mühe nur das Abpflücken oder vom Boden Aufheben einer wildgewachsenen Frucht; da entzieht der Angreifer solcher Sache offenbar dem Andern den Erfolg seiner darauf verwendeten Kraft, läßt also den Leib jenes, statt dem eigenen, seinem Willen dienen, bejaht seinen eigenen Willen über dessen Erscheinung hinaus, bis zur Verneinung des fremden, d. h. thut Unrecht*). — Hingegen bloßer Genuß einer Sache, ohne alle Bearbeitung oder Sicherstellung derselben gegen Zerstörung, giebt ebenso wenig ein Recht darauf, wie die Erklärung seines Willens zum Alleinbesitz. Daher, wenn eine Familie auch ein Jahrhundert auf einem Revier allein gejagt hat, ohne jedoch irgend etwas zu dessen Verbesserung gethan zu haben; so kann sie einem fremden Ankömmling, der jetzt eben dort jagen will, es ohne moralisches Unrecht gar nicht wehren. Das sogenannte Präokkupations-Recht also, demzufolge man für den bloßen gehabten Genuß einer Sache, noch obendrein Belohnung, nämlich ausschließliches Recht auf den fernern Genuß fordert, ist moralisch ganz grundlos. Dem sich bloß auf dieses Recht Stützenden könnte der neue Ankömmling mit viel besserem Rechte entgegnen: „Eben weil du schon so lange genossen hast, ist es Recht, daß jetzt auch Andere genießen.“ Von jeder Sache, die durchaus keiner Bearbeitung, durch Verbesserung oder Sicherstellung vor Unfällen, fähig ist, giebt es keinen moralisch begründeten Alleinbesitz; es sei denn durch freiwillige Abtretung von Seiten aller Anderen, etwan zur Belohnung anderweitiger Dienste; was aber schon ein durch Konvention geregeltes Gemeinwesen, den Staat, voraussetzt. — Das moralisch begründete Eigenthumsrecht, wie es oben abgeleitet ist, giebt, seiner Natur nach, dem Besitzer eine ebenso uneingeschränkte Macht über die Sache, wie die ist, welche er über seinen eigenen Leib hat; woraus folgt, daß er sein Eigenthum, durch Tausch oder Schenkung, Anderen übertragen

*) Es bedarf also zur Begründung des natürlichen Eigenthumsrechtes nicht der Annahme zweier Rechtsgründe neben einander, des auf Detention gegründeten, neben dem auf Formation gegründeten; sondern letzterer reicht überall aus. Nur ist der Name Formation nicht recht passend, da die Verwendung irgend einer Mühe auf eine Sache nicht immer eine Formgebung zu seyn braucht.

kann, welche alsdann, mit dem selben moralischen Rechte wie er, die Sache besitzen.

Die Ausübung des Unrechts überhaupt betreffend, so geschieht sie entweder durch Gewalt, oder durch List; welches in Hinsicht auf das moralisch Wesentliche einerlei ist. Zuvörderst beim Morde ist es moralisch einerlei, ob ich mich des Dolches, oder des Giftes bediene; und auf analoge Weise bei jeder körperlichen Verletzung. Die anderweitigen Fälle des Unrechts sind allemal darauf zurückzuführen, daß ich, als Unrecht ausübend, das fremde Individuum zwinge, statt seinem, meinem Willen zu dienen, statt nach seinem, nach meinem Willen zu handeln. Auf dem Wege der Gewalt erreiche ich dieses durch physische Kausalität; auf dem Wege der List aber mittelst der Motivation, d. h. der durch das Erkennen durchgegangenen Kausalität, folglich dadurch, daß ich seinem Willen Scheinmotive vorschiebe, vermöge welcher er seinem Willen zu folgen glaubend, meinem folgt. Da das Medium, in welchem die Motive liegen, die Erkenntniß ist; kann ich jenes nur durch Verfälschung seiner Erkenntniß thun, und diese ist die Lüge. Sie bezweckt allemal Einwirkung auf den fremden Willen, nicht auf seine Erkenntniß allein, für sich und als solche, sondern auf diese nur als Mittel, nämlich sofern sie seinen Willen bestimmt. Denn mein Lügen selbst, als von meinem Willen ausgehend, bedarf eines Motivs: ein solches aber kann nur der fremde Wille seyn, nicht die fremde Erkenntniß, an und für sich; da sie als solche nie einen Einfluß auf meinen Willen haben, daher ihn nie bewegen, nie ein Motiv seiner Zwecke seyn kann: sondern nur das fremde Wollen und Thun kann ein solches seyn, und dadurch, folglich nur mittelbar, die fremde Erkenntniß. Dies gilt nicht nur von allen aus offenbarem Eigennutz entsprungenen Lügen, sondern auch von denen aus reiner Bosheit, die sich an den schmerzlichen Folgen des von ihr veranlaßten fremden Irrthums weiden will, hervorgegangenen. Sogar auch die bloße Windbeutelei bezweckt, mittelst dadurch erhöhter Achtung, oder verbesserter Meinung, von Seiten der Anderen, größern oder leichtern Einfluß auf ihr Wollen und Thun. Das bloße Verweigern einer Wahrheit, d. h. einer Aussage überhaupt, ist an sich kein Unrecht, wohl aber jedes Aufheften einer Lüge. Wer dem verirrten Wanderer den rechten Weg zu zeigen

sich weigert, thut ihm kein Unrecht; wohl aber der, welcher ihn auf den falschen hinweist. — Aus dem Gesagten folgt, daß jede Lüge, eben wie jede Gewaltthätigkeit, als solche Unrecht ist; weil sie schon als solche zum Zweck hat, die Herrschaft meines Willens auf fremde Individuen auszudehnen, also meinen Willen durch Verneinung des ihrigen zu bejahen, so gut wie die Gewalt. — Die vollkommenste Lüge aber ist der gebrochene Vertrag; weil hier alle angeführten Bestimmungen vollständig und deutlich beisammen sind. Denn, indem ich einen Vertrag eingehe, ist die fremde verheißene Leistung unmittelbar und eingeständlich das Motiv zur meinigen nunmehr erfolgenden. Die Versprechen werden mit Bedacht und förmlich gewechselt. Die Wahrheit der darin gemachten Aussage eines Jeden steht, der Annahme zufolge, in seiner Macht. Bricht der Andere den Vertrag, so hat er mich getäuscht und, durch Unterschieben bloßer Scheinmotive in meine Erkenntniß, meinen Willen nach seiner Absicht gelenkt, die Herrschaft seines Willens über das fremde Individuum ausgedehnt, also ein vollkommenes Unrecht begangen. Hierauf gründet sich die moralische Rechtmäßigkeit und Gültigkeit der Verträge.

Unrecht durch Gewalt ist für den Ausüber nicht so schimpflich, wie Unrecht durch List; weil jenes von physischer Kraft zeugt, welche, unter allen Umständen, dem Menschengeschlechte imponirt; dieses hingegen, durch Gebrauch des Umwegs, Schwäche verräth, und ihn also als physisches und moralisches Wesen zugleich herabsetzt; zudem, weil Lug und Betrug nur dadurch gelingen kann, daß der sie ausübt zu gleicher Zeit selbst Abscheu und Verachtung dagegen äußern muß, um Zutrauen zu gewinnen, und sein Sieg darauf beruht, daß man ihm die Redlichkeit zutraut, die er nicht hat. — Der tiefe Abscheu, den Arglist, Treulosigkeit und Verrath überall erregen, beruht darauf, daß Treue und Redlichkeit das Band sind, welches den in die Vielheit der Individuen zersplitterten Willen doch von außen wieder zur Einheit verbindet und dadurch den Folgen des aus jener Zersplitterung hervorgegangenen Egoismus Schranken setzt. Treulosigkeit und Verrath zerreißen dieses letzte, äußere Band, und geben dadurch den Folgen des Egoismus gränzenlosen Spielraum.

Wir haben im Zusammenhang unserer Betrachtungsweise als

den Inhalt des Begriffs Unrecht gefunden die Beschaffenheit der Handlung eines Individuums, in welcher es die Bejahung des in seinem Leibe erscheinenden Willens soweit ausdehnt, daß solche zur Verneinung des in fremden Leibern erscheinenden Willens wird. Wir haben auch an ganz allgemeinen Beispielen die Gränze nachgewiesen, wo das Gebiet des Unrechts anfängt, indem wir zugleich seine Abstufungen vom höchsten Grade zu den niedrigeren durch wenige Hauptbegriffe bestimmten. Diesem zufolge ist der Begriff Unrecht der ursprüngliche und positive: der ihm entgegengesetzte des Rechts ist der abgeleitete und negative. Denn wir müssen uns nicht an die Worte, sondern an die Begriffe halten. In der That würde nie von Recht geredet worden seyn, gäbe es kein Unrecht. Der Begriff Recht enthält nämlich bloß die Negation des Unrechts, und ihm wird jede Handlung subsumirt, welche nicht Ueberschreitung der oben dargestellten Gränze, d. h. nicht Verneinung des fremden Willens, zur stärkern Bejahung des eigenen, ist. Jene Gränze theilt daher, in Hinsicht auf eine bloß und rein moralische Bestimmung, das ganze Gebiet möglicher Handlungen in solche, die Unrecht oder Recht sind. Sobald eine Handlung nicht, auf die oben auseinandergesetzte Weise, in die Sphäre der fremden Willensbejahung, diese verneinend, eingreift, ist sie nicht Unrecht. Daher z. B. das Versagen der Hülfe bei dringender fremder Noth, das ruhige Zuschauen fremden Hungertodes bei eigenem Ueberfluß, zwar grausam und teuflisch, aber nicht Unrecht ist: nur läßt sich mit völliger Sicherheit sagen, daß wer fähig ist, die Lieblosigkeit und Härte bis zu einem solchen Grade zu treiben, auch ganz gewiß jedes Unrecht ausüben wird, sobald seine Wünsche es fordern und kein Zwang es wehrt.

Der Begriff des Rechts, als der Negation des Unrechts, hat aber seine hauptsächliche Anwendung, und ohne Zweifel auch seine erste Entstehung, gefunden in den Fällen, wo versuchtes Unrecht durch Gewalt abgewehrt wird, welche Abwehrung nicht selbst wieder Unrecht seyn kann, folglich Recht ist; obgleich die dabei ausgeübte Gewaltthätigkeit, bloß an sich und abgerissen betrachtet, Unrecht wäre, und hier nur durch ihr Motiv gerechtfertigt, d. h. zum Recht wird. Wenn ein Individuum in der Bejahung seines eigenen Willens so weit geht, daß es in die

Sphäre der meiner Person als solcher wesentlichen Willensbejahung eindringt und damit diese verneint; so ist mein Abwehren jenes Eindringens nur die Verneinung jener Verneinung und insofern von meiner Seite nichts mehr, als die Bejahung des in meinem Leibe wesentlich und ursprünglich erscheinenden und durch dessen bloße Erscheinung schon implicite ausgedrückten Willens; folglich nicht Unrecht, mithin Recht. Dies heißt: ich habe alsdann ein Recht, jene fremde Verneinung mit der zu ihrer Aufhebung nöthigen Kraft zu verneinen, welches, wie leicht einzusehen, bis zur Tödtung des fremden Individuums gehen kann, dessen Beeinträchtigung, als eindringende äußere Gewalt, mit einer diese etwas überwiegenden Gegenwirkung abgewehrt werden kann, ohne alles Unrecht, folglich mit Recht; weil alles, was von meiner Seite geschieht, immer nur in der Sphäre der meiner Person als solcher wesentlichen und schon durch sie ausgedrückten Willensbejahung liegt (welche der Schauplatz des Kampfes ist), nicht in die fremde eindringt, folglich nur Negation der Negation, also Affirmation, nicht selbst Negation ist. Ich kann also, ohne Unrecht, den meinen Willen, wie dieser in meinem Leibe und der Verwendung von dessen Kräften zu dessen Erhaltung, ohne Verneinung irgend eines gleiche Schranken haltenden fremden Willens, erscheint, verneinenden fremden Willen zwingen, von dieser Verneinung abzustehen: d. h. ich habe so weit ein Zwangsrecht.

In allen Fällen, wo ich ein Zwangsrecht, ein vollkommenes Recht habe, Gewalt gegen Andere zu gebrauchen, kann ich, nach Maaßgabe der Umstände, ebenso wohl der fremden Gewalt auch die List entgegenstellen, ohne Unrecht zu thun, und habe folglich ein wirkliches Recht zur Lüge, gerade so weit, wie ich es zum Zwange habe. Daher handelt Jemand, der einen ihn durchsuchenden Straßenräuber versichert, er habe nichts weiter bei sich, vollkommen recht: ebenso auch Der, welcher den nächtlich eingedrungenen Räuber durch eine Lüge in einen Keller lockt, wo er ihn einsperrt. Wer von Räubern, z. B. von Barbaresken, gefangen fortgeführt wird, hat das Recht, zu seiner Befreiung, sie nicht nur mit offener Gewalt, sondern auch mit Hinterlist zu tödten. — Darum auch bindet ein durch unmittelbare körperliche Gewaltthätigkeit abgezwungenes Versprechen durch-

aus nicht; weil der solchen Zwang Erleidende, mit vollem Recht, sich durch Tödtung, geschweige durch Hintergehung, der Gewältiger befreien kann. Wer sein ihm geraubtes Eigenthum nicht durch Gewalt zurücknehmen kann, begeht kein Unrecht, wenn er es sich durch List verschafft. Ja, wenn Jemand mein mir geraubtes Geld verspielt, habe ich das Recht falsche Würfel gegen ihn zu gebrauchen, weil alles was ich ihm abgewinne mir schon gehört. Wer dieses leugnen wollte, müßte noch mehr die Rechtmäßigkeit der Kriegslist leugnen, als welche sogar eine thätliche Lüge und ein Beleg zum Ausspruch der Königin Christine von Schweden ist: „Die Worte der Menschen sind für nichts zu achten, kaum daß man ihren Thaten trauen darf." — So scharf streift demnach die Gränze des Rechts an die des Unrechts. Uebrigens halte ich es für überflüssig nachzuweisen, daß dieses Alles mit dem oben über die Unrechtmäßigkeit der Lüge, wie der Gewalt, Gesagten völlig übereinstimmt: auch kann es zur Aufklärung der seltsamen Theorien über die Nothlüge dienen*).

Nach allem Bisherigen sind also Unrecht und Recht bloß moralische Bestimmungen, d. h. solche, welche hinsichtlich der Betrachtung des menschlichen Handelns als solchen, und in Beziehung auf die innere Bedeutung dieses Handelns an sich, Gültigkeit haben. Diese kündigt sich im Bewußtseyn unmittelbar an, dadurch, daß einerseits das Unrechtthun von einem innern Schmerz begleitet ist, welcher das bloß gefühlte Bewußtseyn des Unrechtausübenden ist von der übermäßigen Stärke der Bejahung des Willens in ihm selbst, die bis zum Grade der Verneinung der fremden Willenserscheinung geht; wie auch, daß er zwar als Erscheinung von dem Unrechtleidenden verschieden, an sich aber mit ihm identisch ist. Die weitere Auseinandersetzung dieser innern Bedeutung aller Gewissensangst kann erst weiter unten folgen. Der Unrechtleidende andererseits ist sich der Verneinung seines Willens, wie dieser schon durch seinen Leib und dessen natürliche Bedürfnisse, zu deren Befriedigung ihn die Natur auf die Kräfte dieses Leibes verweist, ausgedrückt ist,

*) Die weitere Auseinandersetzung der hier aufgestellten Rechtslehre findet man in meiner Preisschrift „Ueber das Fundament der Moral", §. 17, S. 221—230 der ersten Auflage (S. 216—226 der 2. Aufl.).

schmerzlich bewußt, und auch zugleich, daß er, ohne Unrecht zu thun, jene Verneinung auf alle Weise abwehren könnte, wenn es ihm nicht an der Macht gebräche. Diese rein moralische Bedeutung ist die einzige, welche Recht und Unrecht für den Menschen als Menschen, nicht als Staatsbürger haben, die folglich auch im Naturzustande, ohne alles positive Gesetz, bliebe und welche die Grundlage und den Gehalt alles dessen ausmacht, was man deshalb Naturrecht genannt hat, besser aber moralisches Recht hieße, da seine Gültigkeit nicht auf das Leiden, auf die äußere Wirklichkeit, sondern nur auf das Thun und die aus diesem dem Menschen erwachsende Selbsterkenntniß seines individuellen Willens, welche Gewissen heißt, sich erstreckt, sich aber im Naturzustande nicht in jedem Fall auch nach außen, auf andere Individuen, geltend machen und verhindern kann, daß nicht Gewalt statt des Rechts herrsche. Im Naturzustande hängt es nämlich von Jedem bloß ab, in jedem Fall nicht Unrecht zu thun, keineswegs aber in jedem Fall nicht Unrecht zu leiden, welches von seiner zufälligen äußern Gewalt abhängt. Daher sind die Begriffe Recht und Unrecht zwar auch für den Naturzustand gültig und keineswegs konventionell; aber sie gelten dort bloß als moralische Begriffe, zur Selbsterkenntniß des eigenen Willens in Jedem. Sie sind nämlich auf der Skala der höchst verschiedenen Grade der Stärke, mit welcher der Wille zum Leben sich in den menschlichen Individuen bejaht, ein fester Punkt, gleich dem Gefrierpunkt auf dem Thermometer, nämlich der Punkt, wo die Bejahung des eigenen Willens zur Verneinung des fremden wird, d. h. den Grad seiner Heftigkeit, vereint mit dem Grad der Befangenheit der Erkenntniß im principio individuationis (welches die Form der ganz im Dienste des Willens stehenden Erkenntniß ist), durch Unrechtthun angiebt. Wer nun aber die rein moralische Betrachtung des menschlichen Handelns bei Seite setzen, oder verleugnen, und das Handeln bloß nach dessen äußerer Wirksamkeit und deren Erfolg betrachten will, der kann allerdings, mit Hobbes, Recht und Unrecht für konventionelle, willkürlich angenommene und daher außer dem positiven Gesetz gar nicht vorhandene Bestimmungen erklären, und wir können ihm nie durch äußere Erfahrung das beibringen, was nicht zur äußern Erfahrung gehört; wie wir demselben Hobbes, der jene seine

vollendete empirische Denkungsart höchst merkwürdig dadurch charakterisirt, daß er in seinem Buche „De principiis Geometrarum“ die ganze eigentlich reine Mathematik ableugnet und hartnäckig behauptet, der Punkt habe Ausdehnung und die Linie Breite, doch nie einen Punkt ohne Ausdehnung und eine Linie ohne Breite vorzeigen, also ihm so wenig die Apriorität der Mathematik, als die Apriorität des Rechts beibringen können, weil er sich nun einmal jeder nicht empirischen Erkenntniß verschließt.

Die reine Rechtslehre ist also ein Kapitel der Moral und bezieht sich direkt bloß auf das Thun, nicht auf das Leiden. Denn nur jenes ist Aeußerung des Willens, und diesen allein betrachtet die Moral. Leiden ist bloße Begebenheit: bloß indirekt kann die Moral auch das Leiden berücksichtigen, nämlich allein um nachzuweisen, daß, was bloß geschieht um kein Unrecht zu leiden, kein Unrechtthun ist. — Die Ausführung jenes Kapitels der Moral würde zum Inhalt haben die genaue Bestimmung der Gränze, bis zu welcher ein Individuum in der Bejahung des schon in seinem Leibe objektivirten Willens gehen kann, ohne daß dieses zur Verneinung eben jenes Willens, sofern er in einem andern Individuo erscheint, werde, und sodann auch der Handlungen, welche diese Gränze überschreiten, folglich Unrecht sind und daher auch wieder ohne Unrecht abgewehrt werden können. Immer also bliebe das eigene Thun das Augenmerk der Betrachtung.

In äußerer Erfahrung, als Begebenheit, erscheint nun aber das Unrechtleiden, und in ihm manifestirt sich, wie gesagt, deutlicher als irgendwo, die Erscheinung des Widerstreits des Willens zum Leben gegen sich selbst, hervorgehend aus der Vielheit der Individuen und dem Egoismus, welche beide durch das principium individuationis, welches die Form der Welt als Vorstellung für die Erkenntniß des Individuums ist, bedingt sind. Auch haben wir oben gesehen, daß ein sehr großer Theil des dem menschlichen Leben wesentlichen Leidens an jenem Widerstreit der Individuen seine stets fließende Quelle hat.

Die allen diesen Individuen gemeinsame Vernunft, welche sie nicht, wie die Thiere, bloß den einzelnen Fall, sondern auch das Ganze im Zusammenhang abstrakt erkennen läßt, hat sie nun aber bald die Quelle jenes Leidens einsehen gelehrt und sie auf

das Mittel bedacht gemacht, dasselbe zu verringern, oder wo möglich aufzuheben, durch ein gemeinschaftliches Opfer, welches jedoch von dem gemeinschaftlich daraus hervorgehenden Vortheil überwogen wird. So angenehm nämlich auch dem Egoismus des Einzelnen, bei vorkommenden Fällen, das Unrechtthun ist, so hat es jedoch ein nothwendiges Korrelat im Unrechtleiden eines andern Individuums, dem dieses ein großer Schmerz ist. Und indem nun die das Ganze überdenkende Vernunft aus dem einseitigen Standpunkt des Individuums, dem sie angehört, heraustrat und von der Anhänglichkeit an dasselbe sich für den Augenblick los machte, sah sie den Genuß des Unrechtthuns in einem Individuo jedesmal durch einen verhältnißmäßig größern Schmerz im Unrechtleiden des andern überwogen, und fand ferner, daß, weil hier Alles dem Zufall überlassen blieb, Jeder zu befürchten hätte, daß ihm viel seltener der Genuß des gelegentlichen Unrechtthuns, als der Schmerz des Unrechtleidens zu Theil werden würde. Die Vernunft erkannte hieraus, daß, sowohl um das über Alle verbreitete Leiden zu mindern, als um es möglichst gleichförmig zu vertheilen, das beste und einzige Mittel sei, Allen den Schmerz des Unrechtleidens zu ersparen, dadurch, daß auch Alle dem durch das Unrechtthun zu erlangenden Genuß entsagten. — Dieses also von dem, durch den Gebrauch der Vernunft, methodisch verfahrenden und seinen einseitigen Standpunkt verlassenden Egoismus leicht ersonnene und allmälig vervollkommnete Mittel ist der Staatsvertrag oder das Gesetz. Wie ich hier den Ursprung desselben angebe, stellt ihn schon Platon in der Republik dar. In der That ist jener Ursprung der wesentlich einzige und durch die Natur der Sache gesetzte. Auch kann der Staat, in keinem Lande, je einen andern gehabt haben, weil eben erst diese Entstehungsart, dieser Zweck, ihn zum Staat macht; wobei es aber gleichviel ist, ob der in jedem bestimmten Volk ihm vorhergegangene Zustand der eines Haufens von einander unabhängiger Wilden (Anarchie), oder eines Haufens Sklaven war, die der Stärkere nach Willkür beherrscht (Despotie). In beiden Fällen war noch kein Staat da: erst durch jene gemeinsame Uebereinkunft entsteht er, und je nachdem diese Uebereinkunft mehr oder weniger unvermischt ist mit Anarchie oder Despotie, ist auch der Staat vollkommener oder unvollkommener.

Die Republiken tendiren zur Anarchie, die Monarchien zur Despotie, der deshalb ersonnene Mittelweg der konstitutionellen Monarchie tendirt zur Herrschaft der Faktionen. Um einen vollkommenen Staat zu gründen, muß man damit anfangen, Wesen zu schaffen, deren Natur es zuläßt, daß sie durchgängig das eigene Wohl dem öffentlichen zum Opfer bringen. Bis dahin aber läßt sich schon etwas dadurch erreichen, daß es eine Familie giebt, deren Wohl von dem des Landes ganz unzertrennlich ist; so daß sie, wenigstens in Hauptsachen, nie das Eine ohne das Andere befördern kann. Hierauf beruht die Kraft und der Vorzug der erblichen Monarchie.

Ging nun die Moral ausschließlich auf das Recht- oder Unrecht-Thun, und konnte sie Dem, welcher etwan entschlossen wäre, kein Unrecht zu thun, die Gränze seines Handelns genau bezeichnen; so geht umgekehrt die Staatslehre, die Lehre von der Gesetzgebung, ganz allein auf das Unrecht-Leiden, und würde sich nie um das Unrecht-Thun bekümmern, wäre es nicht wegen seines allemal nothwendigen Korrelats, des Unrechtleidens, welches, als der Feind, dem sie entgegenarbeitet, ihr Augenmerk ist. Ja, ließe sich ein Unrechtthun denken, mit welchem kein Unrechtleiden von einer andern Seite verknüpft wäre; so würde, konsequent, der Staat es keineswegs verbieten. — Ferner, weil in der Moral der Wille, die Gesinnung, der Gegenstand der Betrachtung und das allein Reale ist, gilt ihr der feste Wille zum zu verübenden Unrecht, den allein die äußere Macht zurückhält und unwirksam macht, dem wirklich verübten Unrecht ganz gleich, und sie verdammt den solches Wollenden als ungerecht vor ihrem Richterstuhl. Hingegen den Staat kümmern Wille und Gesinnung, bloß als solche, ganz und gar nicht; sondern allein die That (sie sei nun bloß versucht oder ausgeführt) wegen ihres Korrelats, des Leidens von der andern Seite: ihm ist also die That, die Begebenheit, das allein Reale: die Gesinnung, die Absicht wird bloß erforscht, sofern aus ihr die Bedeutung der That kenntlich wird. Daher wird der Staat Niemanden verbieten, Mord und Gift gegen einen Andern beständig in Gedanken zu tragen, sobald er nur gewiß weiß, daß die Furcht vor Schwert und Rad die Wirkungen jenes Wollens beständig hemmen werden. Der Staat hat auch keineswegs den thörichten Plan, die Neigung zum Unrechtthun, die

böse Gesinnung zu vertilgen; sondern bloß jedem möglichen Motiv zur Ausübung eines Unrechts immer ein überwiegendes Motiv zur Unterlassung desselben, in der unausbleiblichen Strafe, an die Seite zu stellen: demgemäß ist der Kriminalkodex ein möglichst vollständiges Register von Gegenmotiven zu sämmtlichen, als möglich präsumirten, verbrecherischen Handlungen, — Beides in abstracto, um vorkommenden Falles die Anwendung in concreto zu machen. Die Staatslehre, oder die Gesetzgebung, wird nun, zu diesem ihren Zweck, von der Moral jenes Kapitel, welches die Rechtslehre ist und welches neben der innern Bedeutung des Rechts und des Unrechts, die genaue Gränze zwischen beiden bestimmt, borgen, aber einzig und allein, um dessen Kehrseite zu benutzen und alle die Gränzen, welche die Moral als unüberschreitbar, wenn man nicht Unrecht thun will, angiebt, von der andern Seite zu betrachten, als die Gränzen, deren Ueberschrittenwerden vom Andern man nicht dulden darf, wenn man nicht Unrecht leiden will, und von denen man also Andere zurückzutreiben ein Recht hat: daher diese Gränzen nun, von der möglicherweise passiven Seite aus, durch Gesetze verbollwerkt werden. Es ergiebt sich, daß wie man, recht witzig, den Geschichtschreiber einen umgewandten Propheten genannt hat, der Rechtslehrer der umgewandte Moralist ist, und daher auch die Rechtslehre im eigentlichen Sinn, d. h. die Lehre von den Rechten, welche man behaupten darf, die umgewandte Moral, in dem Kapitel, wo diese die Rechte lehrt, welche man nicht verletzen darf. Der Begriff des Unrechts und seiner Negation des Rechts, der ursprünglich moralisch ist, wird juridisch, durch die Verlegung des Ausgangspunktes von der aktiven auf die passive Seite, also durch Umwendung. Dieses, nebst der Rechtslehre Kants, der aus seinem kategorischen Imperativ die Errichtung des Staats als eine moralische Pflicht sehr fälschlich ableitet, hat dann auch in der neuesten Zeit, hin und wieder, den sehr sonderbaren Irrthum veranlaßt, der Staat sei eine Anstalt zur Beförderung der Moralität, gehe aus dem Streben nach dieser hervor und sei demnach gegen den Egoismus gerichtet. Als ob die innere Gesinnung, welcher allein Moralität oder Immoralität zukommt, der ewig freie Wille, sich von außen modifiziren und durch Einwirkung ändern ließe! Noch verkehrter ist das Theorem, der

Staat sei die Bedingung der Freiheit im moralischen Sinne und dadurch der Moralität: da doch die Freiheit jenseit der Erscheinung, geschweige jenseit menschlicher Einrichtungen liegt. Der Staat ist, wie gesagt, so wenig gegen den Egoismus überhaupt und als solchen gerichtet, daß er umgekehrt gerade aus dem sich wohlverstehenden, methodisch verfahrenden, vom einseitigen auf den allgemeinen Standpunkt tretenden und so durch Aufsummirung gemeinschaftlichen Egoismus Aller entsprungen und diesem zu dienen allein da ist, errichtet unter der richtigen Voraussetzung, daß reine Moralität, d. h. Rechthandeln aus moralischen Gründen, nicht zu erwarten ist; außerdem er selbst ja überflüssig wäre. Keineswegs also gegen den Egoismus, sondern allein gegen die nachtheiligen Folgen des Egoismus, welche aus der Vielheit egoistischer Individuen ihnen allen wechselseitig hervorgehen und ihr Wohlseyn stören, ist, dieses Wohlseyn bezweckend, der Staat gerichtet. Daher sagt schon Aristoteles (De Rep., III): Τελος μεν ουν πολεως το ευ ζην· τουτο δε εστιν το ζην ευδαιμονως και καλως. (Finis civitatis est bene vivere, hoc autem est beate et pulchre vivere.) Auch Hobbes hat diesen Ursprung und Zweck des Staates ganz richtig und vortrefflich auseinandergesetzt; wie denn auch der alte Grundsatz aller Staatsordnung, salus publica prima lex esto, denselben bezeichnet. — Wenn der Staat seinen Zweck vollkommen erreicht, wird er die selbe Erscheinung hervorbringen, als wenn vollkommene Gerechtigkeit der Gesinnung allgemein herrschte. Das innere Wesen und der Ursprung beider Erscheinungen wird aber der umgekehrte seyn. Nämlich im letztern Fall wäre es dieser, daß Niemand Unrecht thun wollte; im erstern aber dieser, daß Niemand Unrecht leiden wollte und die gehörigen Mittel zu diesem Zweck vollkommen angewandt wären. So läßt sich die selbe Linie aus entgegengesetzten Richtungen beschreiben, und ein Raubthier mit einem Maulkorb ist so unschädlich wie ein grasfressendes Thier. — Weiter aber als bis zu diesem Punkt kann es der Staat nicht bringen: er kann also nicht eine Erscheinung zeigen, gleich der, welche aus allgemeinem wechselseitigen Wohlwollen und Liebe entspringen würde. Denn, wie wir eben fanden, daß er, seiner Natur zufolge, ein Unrechtthun, dem gar kein Unrechtleiden von einer andern Seite entspräche, nicht verbieten würde, und bloß weil dies unmöglich ist,

jedes Unrechtthun verwehrt; so würde er umgekehrt, seiner auf das Wohlseyn Aller gerichteten Tendenz gemäß, sehr gern dafür sorgen, daß Jeder Wohlwollen und Werke der Menschenliebe aller Art erführe; hätten nicht auch diese ein unumgängliches Korrelat im Leisten von Wohlthaten und Liebeswerken, wobei nun aber jeder Bürger des Staats die passive, keiner die aktive Rolle würde übernehmen wollen, und letztere wäre auch aus keinem Grund dem Einen vor dem Andern zuzumuthen. Demnach läßt sich nur das Negative, welches eben das Recht ist, nicht das Positive, welches man unter dem Namen der Liebespflichten, oder unvollkommenen Pflichten verstanden hat, erzwingen.

Die Gesetzgebung entlehnt, wie gesagt, die reine Rechtslehre, oder die Lehre vom Wesen und den Gränzen des Rechts und des Unrechts, von der Moral, um dieselbe nun zu ihren, der Moral fremden Zwecken, von der Kehrseite anzuwenden und danach positive Gesetzgebung und die Mittel zur Aufrechthaltung derselben, d. h. den Staat, zu errichten. Die positive Gesetzgebung ist also die von der Kehrseite angewandte rein moralische Rechtslehre. Diese Anwendung kann mit Rücksicht auf eigenthümliche Verhältnisse und Umstände eines bestimmten Volkes geschehen. Aber nur wenn die positive Gesetzgebung im Wesentlichen durchgängig nach Anleitung der reinen Rechtslehre bestimmt ist und für jede ihrer Satzungen ein Grund in der reinen Rechtslehre sich nachweisen läßt, ist die entstandene Gesetzgebung eigentlich ein positives Recht, und der Staat ein rechtlicher Verein, Staat im eigentlichen Sinn des Worts, eine moralisch zulässige, nicht unmoralische Anstalt. Widrigenfalls ist hingegen die positive Gesetzgebung Begründung eines positiven Unrechts, ist selbst ein öffentlich zugestandenes erzwungenes Unrecht. Dergleichen ist jede Despotie, die Verfassung der meisten Mohammedanischen Reiche, dahin gehören sogar manche Theile vieler Verfassungen, z. B. Leibeigenschaft, Frohn u. dgl. m. — Die reine Rechtslehre, oder das Naturrecht, besser moralisches Recht, liegt, obwohl immer durch Umkehrung, jeder rechtlichen positiven Gesetzgebung so zum Grunde, wie die reine Mathematik jedem Zweige der angewandten. Die wichtigsten Punkte der reinen Rechtslehre, wie die Philosophie, zu jenem Zweck, sie der Gesetzgebung zu überliefern hat, sind folgende: 1) Erklärung der innern und

eigentlichen Bedeutung und des Ursprungs der Begriffe Unrecht und Recht, und ihrer Anwendung und Stelle in der Moral. 2) Die Ableitung des Eigenthumsrechts. 3) Die Ableitung der moralischen Gültigkeit der Verträge; da diese die moralische Grundlage des Staatsvertrages ist. 4) Die Erklärung der Entstehung und des Zweckes des Staats, des Verhältnisses dieses Zweckes zur Moral und der in Folge dieses Verhältnisses zweckmäßigen Uebertragung der moralischen Rechtslehre, durch Umkehrung, auf die Gesetzgebung. 5) Die Ableitung des Strafrechts. — Der übrige Inhalt der Rechtslehre ist bloß Anwendung jener Principien, nähere Bestimmung der Gränzen des Rechts und des Unrechts, für alle möglichen Verhältnisse des Lebens, welche deshalb unter gewisse Gesichtspunkte und Titel vereinigt und abgetheilt werden. In diesen besonderen Lehren stimmen die Lehrbücher des reinen Rechts alle ziemlich überein: nur in den Principien lauten sie sehr verschieden; weil solche immer mit irgend einem philosophischen System zusammenhängen. Nachdem wir in Gemäßheit des unserigen die vier ersten jener Hauptpunkte kurz und allgemein, doch bestimmt und deutlich erörtert haben, ist noch vom Strafrechte ebenso zu reden.

Kant stellt die grundfalsche Behauptung auf, daß es außer dem Staate kein vollkommenes Eigenthumsrecht gäbe. Unserer obigen Ableitung zufolge giebt es auch im Naturzustande Eigenthum, mit vollkommenem natürlichen, d. h. moralischen Rechte, welches ohne Unrecht nicht verletzt, aber ohne Unrecht auf das äußerste vertheidigt werden kann. Hingegen ist gewiß, daß es außer dem Staate kein Strafrecht giebt. Alles Recht zu strafen ist allein durch das positive Gesetz begründet, welches vor dem Vergehen diesem eine Strafe bestimmt hat, deren Androhung, als Gegenmotiv, alle etwanigen Motive zu jenem Vergehen überwiegen sollte. Dieses positive Gesetz ist anzusehen als von allen Bürgern des Staats sanktionirt und anerkannt. Es gründet sich also auf einen gemeinsamen Vertrag, zu dessen Erfüllung unter allen Umständen, also zur Vollziehung der Strafe auf der einen und zur Duldung derselben von der andern Seite, die Glieder des Staats verpflichtet sind: daher ist die Duldung mit Recht erzwingbar. Folglich ist der unmittelbare Zweck der Strafe im einzelnen Fall Erfüllung des Gesetzes als eines

Vertrages. Der einzige Zweck des Gesetzes aber ist Abschreckung von Beeinträchtigung fremder Rechte: denn damit Jeder vor Unrechtleiden geschützt sei, hat man sich zum Staat vereinigt, dem Unrechtthun entsagt und die Lasten der Erhaltung des Staats auf sich genommen. Das Gesetz also und die Vollziehung desselben, die Strafe, sind wesentlich auf die Zukunft gerichtet, nicht auf die Vergangenheit. Dies unterscheidet Strafe von Rache, welche letztere lediglich durch das Geschehene, also das Vergangene als solches, motivirt ist. Alle Vergeltung des Unrechts durch Zufügung eines Schmerzes, ohne Zweck für die Zukunft, ist Rache, und kann keinen andern Zweck haben, als durch den Anblick des fremden Leidens, welches man selbst verursacht hat, sich über das selbst erlittene zu trösten. Solches ist Bosheit und Grausamkeit, und ethisch nicht zu rechtfertigen. Unrecht, das mir Jemand zugefügt, befugt mich keineswegs ihm Unrecht zuzufügen. Vergeltung des Bösen mit Bösem, ohne weitere Absicht, ist weder moralisch, noch sonst, durch irgend einen vernünftigen Grund zu rechtfertigen, und das jus talionis als selbständiges, letztes Princip des Strafrechts aufgestellt, ist sinnleer. Daher ist Kants Theorie der Strafe als bloßer Vergeltung, um der Vergeltung Willen, eine völlig grundlose und verkehrte Ansicht. Und doch spukt sie noch immer in den Schriften vieler Rechtslehrer, unter allerlei vornehmen Phrasen, die auf leeren Wortkram hinauslaufen, wie: durch die Strafe werde das Verbrechen gesühnt, oder neutralisirt und aufgehoben, u. dgl. m. Kein Mensch aber hat die Befugniß, sich zum rein moralischen Richter und Vergelter aufzuwerfen und die Missethaten des Andern, durch Schmerzen, welche er ihm zufügt, heimzusuchen, ihm also Buße dafür aufzulegen. Vielmehr wäre Dieses eine höchst vermessene Anmaaßung; daher eben das Biblische: „Mein ist die Rache, spricht der Herr, und ich will vergelten.“ Wohl aber hat der Mensch das Recht, für die Sicherheit der Gesellschaft zu sorgen: dies aber kann allein geschehen durch Verpönung aller der Handlungen, die das Wort „kriminell“ bezeichnet, um ihnen durch Gegenmotive, welches die angedrohten Strafen sind, vorzubeugen; welche Drohung nur durch Vollziehung, im dennoch vorkommenden Fall, wirksam seyn kann. Daß demnach der Zweck der Strafe, oder genauer des Straf-

gesetzes, Abschreckung vom Verbrechen sei, ist eine so allgemein anerkannte, ja, von selbst einleuchtende Wahrheit, daß sie in England sogar in der sehr alten Anklagungsformel (indictment), deren sich noch jetzt in Kriminalfällen der Kronadvokat bedient, ausgesprochen ist, indem solche schließt: if this be proved, you, the said N. N., ought to be punished with pains of law, to deter others from the like crimes, in all time coming.*) Wenn ein Fürst einen mit Recht verurtheilten Verbrecher zu begnadigen wünscht, wird sein Minister ihm einwenden, daß alsdann dies Verbrechen sich bald wiederholen würde. — Zweck für die Zukunft unterscheidet Strafe von Rache, und diesen hat die Strafe nur dann, wann sie zur Erfüllung eines Gesetzes vollzogen wird, welche, nur eben dadurch als unausbleiblich auch für jeden künftigen Fall sich ankündigend, dem Gesetze die Kraft abzuschrecken erhält, worin eben sein Zweck besteht. — Hier würde nun ein Kantianer unfehlbar einwenden, daß ja, nach dieser Ansicht, der gestrafte Verbrecher „bloß als Mittel" gebraucht würde. Aber dieser von allen Kantianern so unermüdlich nachgesprochene Satz, „man dürfe den Menschen immer nur als Zweck, nie als Mittel behandeln", ist zwar ein bedeutend klingender und daher für alle die, welche gern eine Formel haben mögen, die sie alles fernern Denkens überhebt, überaus geeigneter Satz; aber beim Lichte betrachtet ist es ein höchst vager, unbestimmter, seine Absicht ganz indirekt erreichender Ausspruch, der für jeden Fall seiner Anwendung erst besonderer Erklärung, Bestimmung und Modifikation bedarf, so allgemein genommen aber ungenügend, wenigsagend und noch dazu problematisch ist. Der dem Gesetze zufolge der Todesstrafe anheimgefallene Mörder muß jetzt allerdings und mit vollem Recht als bloßes Mittel gebraucht werden. Denn die öffentliche Sicherheit, der Hauptzweck des Staats, ist durch ihn gestört, ja sie ist aufgehoben, wenn das Gesetz unerfüllt bleibt: er, sein Leben, seine Person, muß jetzt das Mittel zur Erfüllung des Gesetzes und dadurch zur Wiederherstellung der öffentlichen Sicherheit seyn, und wird zu solchem gemacht mit allem Recht, zur Vollziehung des Staatsvertrages, der auch von ihm, sofern er Staatsbürger war, eingegangen war, und

*) Wenn Dieses bewiesen wird, so müßt ihr, der besagte N. N., die gesetzliche Strafe erleiden, um Andere von ähnlichen Verbrechen, in aller künftigen Zeit, abzuschrecken.

demzufolge er, um Sicherheit für sein Leben, seine Freiheit und sein Eigenthum zu genießen, auch der Sicherheit Aller sein Leben, seine Freiheit und sein Eigenthum zum Pfande gesetzt hat, welches Pfand jetzt verfallen ist.

Diese hier aufgestellte, der gesunden Vernunft unmittelbar einleuchtende Theorie der Strafe ist freilich, in der Hauptsache, kein neuer Gedanke, sondern nur ein durch neue Irrthümer beinahe verdrängter, dessen deutlichste Darstellung insofern nöthig war. Dieselbe ist, dem Wesentlichen nach, schon in dem enthalten, was Pufendorf, „De officio hominis et civis", Buch 2, Kap. 13, darüber sagt. Mit ihr stimmt ebenfalls Hobbes überein: „Leviathan", Kap. 15 u. 28. In unsern Tagen hat sie bekanntlich Feuerbach verfochten. Ja, sie findet sich schon in den Aussprüchen der Philosophen des Alterthums: Platon legt sie deutlich dar im Protagoras (S. 114, edit. Bip.), auch im Gorgias (S. 168), endlich im elften Buch von den Gesetzen (S. 165). Seneka spricht Platons Meinung und die Theorie aller Strafe vollkommen aus, in den kurzen Worten: Nemo prudens punit, quia peccatum est; sed ne peccetur (De Ira, I, 16).

Wir haben also im Staat das Mittel kennen gelernt, wodurch der mit Vernunft ausgerüstete Egoismus seinen eigenen, sich gegen ihn selbst wendenden schlimmen Folgen auszuweichen sucht, und nun Jeder das Wohl Aller befördert, weil er sein eigenes mit darin begriffen sieht. Erreichte der Staat seinen Zweck vollkommen, so könnte gewissermaaßen, da er, durch die in ihm vereinigten Menschenkräfte, auch die übrige Natur sich mehr und mehr dienstbar zu machen weiß, zuletzt, durch Fortschaffung aller Arten von Uebel, etwas dem Schlaraffenlande sich Annäherndes zu Stande kommen. Allein, theils ist er noch immer sehr weit von diesem Ziel entfernt geblieben; theils würden auch noch immer unzählige, dem Leben durchaus wesentliche Uebel, unter denen, wären sie auch alle fortgeschafft, zuletzt die Langeweile jede von den anderen verlassene Stelle sogleich okkupirt, es nach wie vor im Leiden erhalten; theils ist auch sogar der Zwist der Individuen nie durch den Staat völlig aufzuheben, da er im Kleinen neckt, wo er im Großen verpönt ist; und endlich wendet sich die aus dem Innern glücklich vertriebene Eris zuletzt nach Außen: als Streit der Individuen durch die Staatseinrichtung verbannt, kommt sie von Außen als Krieg der

Völker wieder, und fordert nun im Großen und mit einem Male, als aufgehäufte Schuld, die blutigen Opfer ein, welche man ihr durch kluge Vorkehrung im Einzelnen entzogen hatte. Ja gesetzt, auch dieses Alles wäre endlich, durch eine auf die Erfahrung von Jahrtausenden gestützte Klugheit, überwunden und beseitigt; so würde am Ende die wirkliche Uebervölkerung des ganzen Planeten das Resultat seyn, dessen entsetzliche Uebel sich jetzt nur eine kühne Einbildungskraft zu vergegenwärtigen vermag*).

§. 63.

Wir haben die zeitliche Gerechtigkeit, welche im Staat ihren Sitz hat, kennen gelernt, als vergeltend oder strafend, und gesehen, daß eine solche allein durch die Rücksicht auf die Zukunft zur Gerechtigkeit wird; da ohne solche Rücksicht alles Strafen und Vergelten eines Frevels ohne Rechtfertigung bliebe, ja, ein bloßes Hinzufügen eines zweiten Uebels zum Geschehenen wäre, ohne Sinn und Bedeutung. Ganz anders aber ist es mit der ewigen Gerechtigkeit, welche schon früher erwähnt wurde, und welche nicht den Staat, sondern die Welt beherrscht, nicht von menschlichen Einrichtungen abhängig, nicht dem Zufall und der Täuschung unterworfen, nicht unsicher, schwankend und irrend, sondern unfehlbar, fest und sicher ist. — Der Begriff der Vergeltung schließt schon die Zeit in sich: daher kann die ewige Gerechtigkeit keine vergeltende seyn, kann also nicht, wie diese, Aufschub und Frist gestatten und, nur mittelst der Zeit die schlimme That mit der schlimmen Folge ausgleichend, der Zeit bedürfen um zu bestehen. Die Strafe muß hier mit dem Vergehen so verbunden seyn, daß beide Eines sind.

Δοκειτε πηδαν τ' αδικηματ' εις Θεους
Πτεροισι, κἀπειτ' εν Διος δελτου πτυχαις
Γραφειν τιν' αυτα, Ζηνα δ' εισορωντα νιν
Θνητοις δικαζειν; Ουδ' ὁ πας ουρανος,
Διος γραφοντος τας βροτων ἁμαρτιας,
Εξαρκεσειεν, ουδ' εκεινος αν σκοπων
Πεμπειν ἑκαστῳ ζημιαν· αλλ' ἡ Δικη
Ενταυθα που 'στιν εγγυς, ει βουλεσθ' ὁρᾳν.

Eurip., ap. *Stob.* Ecl., I, c. 4.

*) Hiezu Kap. 47 des zweiten Bandes.

(Volare pennis scelera ad aetherias domus
Putatis, illic in Jovis tabularia
Scripto referri; tum Jovem lectis super
Sententiam proferre? — sed mortalium
Facinora coeli, quantaquanta est, regia
Nequit tenere: nec legendis Juppiter
Et puniendis par est. Est tamen ultio,
Et, si intuemur, illa nos habitat prope.)

Daß nun eine solche ewige Gerechtigkeit wirklich im Wesen der Welt liege, wird aus unserm ganzen bisher entwickelten Gedanken Dem, der diesen gefaßt hat, bald vollkommen einleuchtend werden.

Die Erscheinung, die Objektität des einen Willens zum Leben ist die Welt, in aller Vielheit ihrer Theile und Gestalten. Das Daseyn selbst und die Art des Daseyns, in der Gesammtheit, wie in jedem Theil, ist allein aus dem Willen. Er ist frei, er ist allmächtig. In jedem Dinge erscheint der Wille gerade so, wie er sich selbst an sich und außer der Zeit bestimmt. Die Welt ist nur der Spiegel dieses Wollens: und alle Endlichkeit, alle Leiden, alle Quaalen, welche sie enthält, gehören zum Ausdruck dessen, was er will, sind so, weil er so will. Mit dem strengsten Rechte trägt sonach jedes Wesen das Daseyn überhaupt, sodann das Daseyn seiner Art und seiner eigenthümlichen Individualität, ganz wie sie ist und unter Umgebungen wie sie sind, in einer Welt so wie sie ist, vom Zufall und vom Irrthum beherrscht, zeitlich, vergänglich, stets leidend: und in allem was ihm widerfährt, ja nur widerfahren kann, geschieht ihm immer Recht. Denn sein ist der Wille: und wie der Wille ist, so ist die Welt. Die Verantwortlichkeit für das Daseyn und die Beschaffenheit dieser Welt kann nur sie selbst tragen, kein Anderer; denn wie hätte er sie auf sich nehmen mögen? — Will man wissen, was die Menschen, moralisch betrachtet, im Ganzen und Allgemeinen werth sind; so betrachte man ihr Schicksal, im Ganzen und Allgemeinen. Dieses ist Mangel, Elend, Jammer, Quaal und Tod. Die ewige Gerechtigkeit waltet: wären sie nicht, im Ganzen genommen, nichtswürdig; so würde ihr Schicksal, im Ganzen genommen, nicht so traurig seyn. In diesem Sinne können wir sagen: die Welt selbst ist das Weltgericht.

Könnte man allen Jammer der Welt in eine Waagschale legen, und alle Schuld der Welt in die andere; so würde gewiß die Zunge einstehen.

Freilich aber stellt sich der Erkenntniß, so wie sie, dem Willen zu seinem Dienst entsprossen, dem Individuo als solchem wird, die Welt nicht so dar, wie sie dem Forscher zuletzt sich enthüllt, als die Objektität des einen und alleinigen Willens zum Leben, der er selbst ist; sondern den Blick des rohen Individuums trübt, wie die Inder sagen, der Schleier der Maja: ihm zeigt sich, statt des Dinges an sich, nur die Erscheinung, in Zeit und Raum, dem principio individuationis, und in den übrigen Gestaltungen des Satzes vom Grunde: und in dieser Form seiner beschränkten Erkenntniß sieht er nicht das Wesen der Dinge, welches Eines ist, sondern dessen Erscheinungen, als gesondert, getrennt, unzählbar, sehr verschieden, ja entgegengesetzt. Da erscheint ihm die Wollust als Eines, und die Quaal als ein ganz Anderes, dieser Mensch als Peiniger und Mörder, jener als Dulder und Opfer, das Böse als Eines und das Uebel als ein Anderes. Er sieht den Einen in Freuden, Ueberfluß und Wollüsten leben, und zugleich vor dessen Thüre den Andern durch Mangel und Kälte quaalvoll sterben. Dann frägt er: wo bleibt die Vergeltung? Und er selbst, im heftigen Willensdrange, der sein Ursprung und sein Wesen ist, ergreift die Wollüste und Genüsse des Lebens, hält sie umklammert fest, und weiß nicht, daß er durch eben diesen Akt seines Willens, alle die Schmerzen und Quaalen des Lebens, vor deren Anblick er schaudert, ergreift und fest an sich drückt. Er sieht das Uebel, er sieht das Böse in der Welt: aber weit entfernt zu erkennen, daß beide nur verschiedene Seiten der Erscheinung des einen Willens zum Leben sind, hält er sie für sehr verschieden, ja ganz entgegengesetzt, und sucht oft durch das Böse, d. h. durch Verursachung des fremden Leidens, dem Uebel, dem Leiden des eigenen Individuums, zu entgehen, befangen im principio individuationis, getäuscht durch den Schleier der Maja. — Denn, wie auf dem tobenden Meere, das, nach allen Seiten unbegränzt, heulend Wasserberge erhebt und senkt, auf einem Kahn ein Schiffer sitzt, dem schwachen Fahrzeug vertrauend; so sitzt, mitten in einer Welt voll Quaalen, ruhig der einzelne Mensch, gestützt und vertrauend auf das principium individuationis, oder die Weise wie das Individuum die Dinge erkennt, als Erscheinung. Die unbegränzte Welt, voll Leiden überall, in unendlicher Vergangenheit, in unendlicher Zukunft, ist ihm fremd, ja ist ihm ein Mährchen: seine verschwindende Person, seine ausdehnungslose Gegenwart, sein augenblickliches Behagen, dies allein hat Wirklichkeit für ihn: und dies zu erhalten, thut er Alles, solange nicht eine bessere Erkenntniß ihm die Augen öffnet. Bis dahin lebt bloß in der innersten Tiefe seines Bewußtseyns die ganz dunkle Ahndung, daß ihm jenes Alles doch wohl eigentlich so fremd nicht ist, sondern einen Zusammenhang mit ihm hat, vor welchem das principium individuationis ihn nicht schützen kann. Aus dieser Ahndung stammt jenes so unvertilgbare und allen Menschen (ja vielleicht selbst den klügeren Thieren) gemeinsame Grausen, das sie plötzlich ergreift, wenn sie, durch irgend einen Zufall, irre werden am principio individuationis, indem der Satz vom Grunde, in irgend einer seiner Gestaltungen, eine Ausnahme zu erleiden scheint: z. B. wenn es scheint, daß irgend eine Veränderung ohne Ursache vor sich gienge, oder ein Gestorbener wieder da wäre, oder sonst irgendwie das Vergangene oder das Zukünftige gegenwärtig, oder das Ferne nah wäre. Das ungeheure Entsetzen über so etwas gründet sich darauf, daß sie plötzlich irre werden an den Erkenntnißformen der Erscheinung, welche allein ihr eigenes Individuum von der übrigen Welt gesondert halten. Diese Sonderung aber eben liegt nur in der Erscheinung und nicht im Dinge an sich: eben darauf beruht die ewige Gerechtigkeit. — In der That steht alles zeitliche Glück und wandelt alle Klugheit — auf untergrabenem Boden. Sie schützen die Person vor Unfällen und verschaffen ihr Genüsse; aber die Person ist bloße Erscheinung, und ihre Verschiedenheit von anderen Individuen und das Freiseyn von den Leiden, welche diese tragen, beruht auf der Form der Erscheinung, dem principio individuationis. Dem wahren Wesen der Dinge nach hat Jeder alle Leiden der Welt als die seinigen, ja alle nur möglichen als für ihn wirklich zu betrachten, solange er der feste Wille zum Leben ist, d. h. mit aller Kraft das Leben bejaht. Für die das principium individuationis durchschauende Erkenntniß ist ein glückliches Leben in der Zeit, vom Zufall geschenkt, oder ihm durch Klugheit abgewonnen,

mitten unter den Leiden unzähliger Anderen, — doch nur der Traum eines Bettlers, in welchem er ein König ist, aber aus dem er erwachen muß, um zu erfahren, daß nur eine flüchtige Täuschung ihn von dem Leiden seines Lebens getrennt hatte.

Dem in der Erkenntniß, welche dem Satz vom Grunde folgt, in dem principio individuationis, befangenen Blick entzieht sich die ewige Gerechtigkeit: er vermißt sie ganz, wenn er nicht etwan sie durch Fiktionen rettet. Er sieht den Bösen, nach Unthaten und Grausamkeiten aller Art, in Freuden leben und unangefochten aus der Welt gehen. Er sieht den Unterdrückten ein Leben voll Leiden bis an's Ende schleppen, ohne daß sich ein Rächer, ein Vergelter zeigte. Aber die ewige Gerechtigkeit wird nur Der begreifen und fassen, der über jene am Leitfaden des Satzes vom Grunde fortschreitende und an die einzelnen Dinge gebundene Erkenntniß sich erhebt, die Ideen erkennt, das principium individuationis durchschaut, und inne wird, daß dem Dinge an sich die Formen der Erscheinung nicht zukommen. Dieser ist es auch allein, der, vermöge der selben Erkenntniß, das wahre Wesen der Tugend, wie es im Zusammenhang mit der gegenwärtigen Betrachtung sich uns bald aufschließen wird, verstehen kann; wiewohl zur Ausübung derselben diese Erkenntniß in abstracto keineswegs erfordert wird. Wer also bis zu der besagten Erkenntniß gelangt ist, dem wird es deutlich, daß, weil der Wille das An-sich aller Erscheinung ist, die über Andere verhängte und die selbsterfahrene Quaal, das Böse und das Uebel, immer nur jenes eine und selbe Wesen treffen; wenn gleich die Erscheinungen, in welchen das Eine und das Andere sich darstellt, als ganz verschiedene Individuen dastehen und sogar durch ferne Zeiten und Räume getrennt sind. Er sieht ein, daß die Verschiedenheit zwischen Dem, der das Leiden verhängt, und dem, welcher es dulden muß, nur Phänomen ist und nicht das Ding an sich trifft, welches der in beiden lebende Wille ist, der hier, durch die an seinen Dienst gebundene Erkenntniß getäuscht, sich selbst verkennt, in einer seiner Erscheinungen gesteigertes Wohlseyn suchend, in der andern großes Leiden hervorbringt und so, im heftigen Drange, die Zähne in sein eigenes Fleisch schlägt, nicht wissend, daß er immer nur sich selbst verletzt, dergestalt, durch das Medium der Individuation, den Widerstreit mit sich selbst offenbarend,

welchen er in seinem Innern trägt. Der Quäler und der Gequälte sind Eines. Jener irrt, indem er sich der Quaal, dieser, indem er sich der Schuld nicht theilhaft glaubt. Giengen ihnen Beiden die Augen auf, so würde der das Leid verhängt erkennen, daß er in Allem lebt, was auf der weiten Welt Quaal leidet und, wenn mit Vernunft begabt, vergeblich nachsinnt, warum es zu so großem Leiden, dessen Verschuldung es nicht einsieht, ins Daseyn gerufen ward: und der Gequälte würde einsehen, daß alles Böse, das auf der Welt verübt wird, oder je ward, aus jenem Willen fließt, der auch sein Wesen ausmacht, auch in ihm erscheint und er durch diese Erscheinung und ihre Bejahung alle Leiden auf sich genommen hat, die aus solchem Willen hervorgehen und sie mit Recht erduldet, so lange er dieser Wille ist. — Aus dieser Erkenntniß spricht der ahndungsvolle Dichter Calderon im „Leben ein Traum“:

Pues el delito mayor
Del hombre es haber nacido.
(Denn die größte Schuld des Menschen
Ist, daß er geboren ward.)

Wie sollte es nicht eine Schuld seyn, da nach einem ewigen Gesetze der Tod darauf steht? Calderon hat auch nur das Christliche Dogma von der Erbsünde durch jenen Vers ausgesprochen.

Die lebendige Erkenntniß der ewigen Gerechtigkeit, des Waagebalkens, der das malum culpae mit dem malo poenae unzertrennlich verbindet, erfordert gänzliche Erhebung über die Individualität und das Princip ihrer Möglichkeit: sie wird daher, wie auch die ihr verwandte und sogleich zu erörternde reine und deutliche Erkenntniß des Wesens aller Tugend, der Mehrzahl der Menschen stets unzugänglich bleiben. — Daher haben die weisen Urväter des Indischen Volkes sie zwar in den, den drei wiedergeborenen Kasten allein erlaubten Veden, oder in der esoterischen Weisheitslehre, direkt, so weit nämlich Begriff und Sprache es fassen und ihre immer noch bildliche, auch rhapsodische Darstellungsweise es zuläßt, ausgesprochen; aber in der Volksregion, oder exoterischen Lehre, nur mythisch mitgetheilt. Die direkte Darstellung finden wir in den Veden, der Frucht der höchsten menschlichen Erkenntniß und Weisheit, deren Kern in den Upanischaden

uns, als das größte Geschenk dieses Jahrhunderts, endlich zugekommen ist, auf mancherlei Weise ausgedrückt, besonders aber dadurch, daß vor den Blick des Lehrlings alle Wesen der Welt, lebende und leblose, der Reihe nach vorübergeführt werden und über jedes derselben jenes zur Formel gewordene und als solche die Mahavakya genannte Wort ausgesprochen wird: Tatoumes, richtiger tat twam asi, welches heißt: „dies bist du"*). — Dem Volke aber wurde jene große Wahrheit, so weit es, in seiner Beschränktheit, sie fassen konnte, in die Erkenntnißweise, welche dem Satz vom Grunde folgt, übersetzt, die zwar, ihrem Wesen nach, jene Wahrheit rein und an sich durchaus nicht aufnehmen kann, sogar im geraden Widerspruch mit ihr steht, allein in der Form des Mythos ein Surrogat derselben empfing, welches als Regulativ für das Handeln hinreichend war, indem es die ethische Bedeutung desselben, in der dieser selbst ewig fremden Erkenntnißweise gemäß dem Satz vom Grunde, doch durch bildliche Darstellung faßlich macht; welches der Zweck aller Glaubenslehren ist, indem sie sämmtlich mythische Einkleidungen der dem rohen Menschensinn unzugänglichen Wahrheit sind. Auch könnte in diesem Sinne jener Mythos, in Kants Sprache, ein Postulat der praktischen Vernunft genannt werden: als ein solches betrachtet aber hat er den großen Vorzug, gar keine Elemente zu enthalten, als die im Reiche der Wirklichkeit vor unseren Augen liegen, und daher alle seine Begriffe mit Anschauungen belegen zu können. Das hier Gemeinte ist der Mythos von der Seelenwanderung. Er lehrt, daß alle Leiden, welche man im Leben über andere Wesen verhängt, in einem folgenden Leben auf eben dieser Welt, genau durch die selben Leiden wieder abgebüßt werden müssen; welches so weit geht, daß wer nur ein Thier tödtet, einst in der unendlichen Zeit auch als eben ein solches Thier geboren werden und den selben Tod erleiden wird. Er lehrt, daß böser Wandel ein künftiges Leben, auf dieser Welt, in leidenden und verachteten Wesen nach sich zieht, daß man demgemäß sodann wieder geboren wird in niedrigeren Kasten, oder als Weib, oder als Thier, als Paria oder Tschandala, als Aussätziger, als Krokodil u. s. w. Alle Quaalen, die der Mythos droht, belegt

*) Oupnek'hat, Bd. 1, S. 60 fg.

er mit Anschauungen aus der wirklichen Welt, durch leidende Wesen, welche auch nicht wissen, wie sie ihre Quaal verschuldet haben, und er braucht keine andere Hölle zu Hülfe zu nehmen. Als Belohnung aber verheißt er dagegen Wiedergeburt in besseren, edleren Gestalten, als Bramane, als Weiser, als Heiliger. Die höchste Belohnung, welche der edelsten Thaten und der völligen Resignation wartet, welche auch dem Weibe wird, das in sieben Leben hinter einander freiwillig auf dem Scheiterhaufen des Gatten starb, nicht weniger auch dem Menschen, dessen reiner Mund nie eine einzige Lüge gesprochen hat, diese Belohnung kann der Mythos in der Sprache dieser Welt nur negativ ausdrücken, durch die so oft vorkommende Verheißung, gar nicht mehr wiedergeboren zu werden: non adsumes iterum existentiam apparentem: oder wie die Buddhaisten, welche weder Veda noch Kasten gelten lassen, es ausdrücken: „Du sollst Nirwana erlangen, d. i. einen Zustand, in welchem es vier Dinge nicht giebt: Geburt, Alter, Krankheit und Tod."

Nie hat ein Mythos und nie wird einer sich der so Wenigen zugänglichen, philosophischen Wahrheit enger anschließen, als diese uralte Lehre des edelsten und ältesten Volkes, bei welchem sie, so entartet es auch jetzt in vielen Stücken ist, doch noch als allgemeiner Volksglaube herrscht und auf das Leben entschiedenen Einfluß hat, heute so gut, wie vor vier Jahrtausenden. Jenes non plus ultra mythischer Darstellung haben daher schon Pythagoras und Platon mit Bewunderung aufgefaßt, von Indien, oder Aegypten, herübergenommen, verehrt, angewandt und, wir wissen nicht wie weit, selbst geglaubt. — Wir hingegen schicken nunmehr den Bramanen Englische clergymen und Herrnhuterische Leinweber, um sie aus Mitleid eines bessern zu belehren und ihnen zu bedeuten, daß sie aus Nichts gemacht sind und sich dankbarlich darüber freuen sollen. Aber uns widerfährt was Dem, der eine Kugel gegen einen Felsen abschießt. In Indien fassen unsere Religionen nun und nimmermehr Wurzel: die Urweisheit des Menschengeschlechts wird nicht von den Begebenheiten in Galiläa verdrängt werden. Hingegen strömt Indische Weisheit nach Europa zurück und wird eine Grundveränderung in unserm Wissen und Denken hervorbringen.

§. 64.

Aber von unserer nicht mythischen, sondern philosophischen Darstellung der ewigen Gerechtigkeit wollen wir jetzt zu den dieser verwandten Betrachtungen der ethischen Bedeutsamkeit des Handelns und des Gewissens, welches die bloß gefühlte Erkenntniß jener ist, fortschreiten. — Nur will ich, an dieser Stelle, zuvor noch auf zwei Eigenthümlichkeiten der menschlichen Natur aufmerksam machen, welche beitragen können zu verdeutlichen, wie einem Jeden das Wesen jener ewigen Gerechtigkeit und die Einheit und Identität des Willens in allen seinen Erscheinungen, worauf jene beruht, wenigstens als dunkles Gefühl bewußt ist.

Ganz unabhängig von dem nachgewiesenen Zwecke des Staates bei der Strafe, der das Strafrecht begründet, gewährt es, nachdem eine böse That geschehen, nicht nur dem Gekränkten, den meistens Rachsucht beseelt, sondern auch dem ganz antheilslosen Zuschauer Befriedigung, zu sehen, daß Der, welcher einem Andern einen Schmerz verursachte, gerade dasselbe Maaß des Schmerzes wieder erleide. Mir scheint sich hierin nichts Anderes als eben das Bewußtseyn jener ewigen Gerechtigkeit auszusprechen, welches aber von dem ungeläuterten Sinn sogleich mißverstanden und verfälscht wird, indem er, im principio individuationis befangen, eine Amphibolie der Begriffe begeht und von der Erscheinung Das verlangt, was nur dem Dinge an sich zukommt, nicht einsieht, inwiefern an sich der Beleidiger und der Beleidigte Eines sind und das selbe Wesen es ist, was, in seiner eigenen Erscheinung sich selbst nicht wiedererkennend, sowohl die Quaal als die Schuld trägt; sondern vielmehr verlangt, am nämlichen Individuo, dessen die Schuld ist, auch die Quaal wiederzusehen. — Daher möchten die Meisten auch fordern, daß ein Mensch, der einen sehr hohen Grad von Bosheit hat, welcher jedoch sich wohl in Vielen, nur nicht mit anderen Eigenschaften wie in ihm gepaart, finden möchte, der nämlich dabei durch ungewöhnliche Geisteskraft Anderen weit überlegen wäre und welcher demzufolge nun unsägliche Leiden über Millionen Andere verhienge, z. B. als Welteroberer, — sie würden fordern, sage ich, daß ein solcher alle jene Leiden irgendwann und irgendwo durch ein gleiches Maaß von Schmerzen abbüßte; weil sie nicht erkennen, wie an

sich der Quäler und die Gequälten Eines sind und der selbe Wille, durch welchen diese da sind und leben, es eben auch ist, der in jenem erscheint und gerade durch ihn zur deutlichsten Offenbarung seines Wesens gelangt, und der ebenfalls, wie in den Unterdrückten, so auch im Ueberwältiger leidet, und zwar in diesem in dem Maaße mehr, als das Bewußtseyn höhere Klarheit und Deutlichkeit und der Wille größere Vehemenz hat. — Daß aber die tiefere, im principio individuationis nicht mehr befangene Erkenntniß, aus welcher alle Tugend und Edelmuth hervorgehen, jene Vergeltung fordernde Gesinnung nicht mehr hegt, bezeugt schon die Christliche Ethik, welche alle Vergeltung des Bösen mit Bösem schlechthin untersagt und die ewige Gerechtigkeit als in dem von der Erscheinung verschiedenen Gebiet des Dinges an sich walten läßt. („Die Rache ist mein, Ich will vergelten, spricht der Herr." Röm. 12, 19.)

Ein viel auffallenderer, aber auch viel seltenerer Zug in der menschlichen Natur, welcher jenes Verlangen, die ewige Gerechtigkeit in das Gebiet der Erfahrung, d. i. der Individuation, zu ziehen, ausspricht, und dabei zugleich ein gefühltes Bewußtseyn andeutet, daß, wie ich es oben ausdrückte, der Wille zum Leben das große Trauer- und Lustspiel auf eigene Kosten aufführt, und daß der selbe und eine Wille in allen Erscheinungen lebt, ein solcher Zug, sage ich, ist folgender. Wir sehen bisweilen einen Menschen über ein großes Unbild, das er erfahren, ja vielleicht nur als Zeuge erlebt hat, so tief empört werden, daß er sein eigenes Leben, mit Ueberlegung und ohne Rettung, daran setzt, um Rache an dem Ausüber jenes Frevels zu nehmen. Wir sehen ihn etwan einen mächtigen Unterdrücker Jahre lang aufsuchen, endlich ihn morden und dann selbst auf dem Schaffot sterben, wie er vorhergesehen, ja oft gar nicht zu vermeiden suchte, indem sein Leben nur noch als Mittel zur Rache Werth für ihn behalten hatte. — Besonders unter den Spaniern finden sich solche Beispiele*). Wenn wir nun den Geist jener Vergeltungssucht

*) Jener Spanische Bischof, der im letzten Kriege sich und die Französischen Generäle, an seiner Tafel, zugleich vergiftete, gehört hieher, wie mehrere Thatsachen aus jenem Kriege. Auch findet man Beispiele im Montaigne, Buch 2, Kap. 12.

genau betrachten, so finden wir sie sehr verschieden von der gemeinen Rache, die das erlittene Leid durch den Anblick des verursachten mildern will: ja, wir finden, daß was sie bezweckt nicht sowohl Rache als Strafe genannt zu werden verdient: denn in ihr liegt eigentlich die Absicht einer Wirkung auf die Zukunft, durch das Beispiel, und zwar hier ohne allen eigennützigen Zweck, weder für das rächende Individuum, denn es geht dabei unter, noch für eine Gesellschaft, die durch Gesetze sich Sicherheit schafft: denn jene Strafe wird vom Einzelnen, nicht vom Staat, noch zur Erfüllung eines Gesetzes vollzogen, vielmehr trifft sie immer eine That, die der Staat nicht strafen wollte oder konnte und deren Strafe er mißbilligt. Mir scheint es, daß der Unwille, welcher einen solchen Menschen so weit über die Gränzen aller Selbstliebe hinaus treibt, aus dem tiefsten Bewußtseyn entspringt, daß er der ganze Wille zum Leben, der in allen Wesen, durch alle Zeiten erscheint, selbst ist, dem daher die fernste Zukunft wie die Gegenwart auf gleiche Weise angehört und nicht gleichgültig seyn kann: diesen Willen bejahend, verlangt er jedoch, daß in dem Schauspiel, welches sein Wesen darstellt, kein so ungeheures Unbild je wieder erscheine, und will, durch das Beispiel einer Rache, gegen welche es keine Wehrmauer giebt, da Todesfurcht den Rächer nicht abschreckt, jeden künftigen Frevler schrecken. Der Wille zum Leben, obwohl sich noch bejahend, hängt hier nicht mehr an der einzelnen Erscheinung, dem Individuo, sondern umfaßt die Idee des Menschen und will ihre Erscheinung rein erhalten von solchem ungeheuern, empörenden Unbild. Es ist ein seltener, bedeutungsvoller, ja erhabener Charakterzug, durch welchen der Einzelne sich opfert, indem er sich zum Arm der ewigen Gerechtigkeit zu machen strebt, deren eigentliches Wesen er noch verkennt.

§. 65.

Durch alle bisherigen Betrachtungen über das menschliche Handeln haben wir die letzte vorbereitet und uns die Aufgabe sehr erleichtert, die eigentliche ethische Bedeutsamkeit des Handelns, welche man im Leben durch die Worte gut und böse bezeichnet und sich dadurch vollkommen verständigt, zu abstrakter und philosophischer Deutlichkeit zu erheben und als Glied unseres Hauptgedankens nachzuweisen.

Ich will aber zuvörderst jene Begriffe gut und böse, welche von den philosophischen Schriftstellern unserer Tage, höchst wunderlicher Weise, als einfache, also keiner Analyse fähige Begriffe behandelt werden, auf ihre eigentliche Bedeutung zurückführen; damit man nicht etwan in einem undeutlichen Wahn befangen bleibe, daß sie mehr enthalten, als wirklich der Fall ist, und an und für sich schon alles hier Nöthige besagten. Dies kann ich thun, weil ich selbst so wenig gesonnen bin, in der Ethik hinter dem Worte Gut einen Versteck zu suchen, als ich solchen früher hinter den Worten schön und wahr gesucht habe, um dann etwan durch ein angehängtes „heit", das heut zu Tage eine besondere σεμνοτης haben und dadurch in mehreren Fällen aushelfen soll, und durch eine feierliche Miene glauben zu machen, ich hätte durch Aussprechung solcher drei Worte mehr gethan, als drei sehr weite und abstrakte, folglich gar nicht inhaltreiche Begriffe bezeichnen, welche sehr verschiedenen Ursprung und Bedeutung haben. Wem in der That, der sich mit den Schriften unserer Tage bekannt gemacht hat, sind nicht jene drei Worte, auf so treffliche Dinge sie ursprünglich auch weisen, doch endlich zum Ekel geworden, nachdem er tausend Mal sehen mußte, wie jeder zum Denken Unfähigste nur glaubt, mit weitem Munde und der Miene eines begeisterten Schaafes, jene drei Worte vorbringen zu dürfen, um große Weisheit geredet zu haben?

Die Erklärung des Begriffes wahr ist schon in der Abhandlung über den Satz vom Grunde, Kap. 5, §. 29 fg., gegeben. Der Inhalt des Begriffs schön hat durch unser ganzes drittes Buch zum ersten Mal seine eigentliche Erklärung gefunden. Jetzt wollen wir den Begriff gut auf seine Bedeutung zurückführen, was mit sehr Wenigem geschehen kann. Dieser Begriff ist wesentlich relativ und bezeichnet die Angemessenheit eines Objekts zu irgend einer bestimmten Bestrebung des Willens. Also Alles, was dem Willen in irgend einer seiner Aeußerungen zusagt, seinen Zweck erfüllt, das wird durch den Begriff gut gedacht, so verschieden es auch im Uebrigen seyn mag. Darum sagen wir gutes Essen, gute Wege, gutes Wetter, gute Waffen, gute Vorbedeutung u. s. w., kurz, nen-

nen Alles gut, was gerade so ist, wie wir es eben wollen; daher auch dem Einen gut seyn kann, was dem Andern gerade das Gegentheil davon ist. Der Begriff des Guten zerfällt in zwei Unterarten: nämlich die der unmittelbar gegenwärtigen und die der nur mittelbaren, auf die Zukunft gehenden Befriedigung des jedesmaligen Willens: d. h. das Angenehme und das Nützliche.— Der Begriff des Gegentheils wird, so lange von nichterkennenden Wesen die Rede ist, durch das Wort *schlecht*, seltener und abstrakter durch *Uebel* ausgedrückt, welches also alles dem jedesmaligen Streben des Willens nicht Zusagende bezeichnet. Wie alle anderen Wesen, die in Beziehung zum Willen treten können, hat man nun auch Menschen, die den gerade gewollten Zwecken günstig, förderlich, befreundet waren, *gut* genannt, in der selben Bedeutung und immer mit Beibehaltung des Relativen, welches sich z. B. in der Redensart zeigt: „Dieser ist mir gut, dir aber nicht." Diejenigen aber, deren Charakter es mit sich brachte, überhaupt die fremden Willensbestrebungen als solche nicht zu hindern, vielmehr zu befördern, die also durchgängig hülfreich, wohlwollend, freundlich, wohlthätig waren, sind, wegen dieser Relation ihrer Handlungsweise zum Willen Anderer überhaupt, *gute* Menschen genannt worden. Den entgegengesetzten Begriff bezeichnet man im Deutschen und seit etwan hundert Jahren auch im Französischen, bei erkennenden Wesen (Thieren und Menschen) durch ein anderes Wort als bei erkenntnißlosen, nämlich durch *böse*, méchant, während in fast allen anderen Sprachen dieser Unterschied nicht Statt findet und κακος, malus, cattivo, bad von Menschen wie von leblosen Dingen gebraucht werden, welche den Zwecken eines bestimmten individuellen Willens entgegen sind. Also ganz und gar vom passiven Theil des Guten ausgegangen, konnte die Betrachtung erst später auf den aktiven übergehen und die Handlungsweise des *gut* genannten Menschen nicht mehr in Bezug auf Andere, sondern auf ihn selbst untersuchen, besonders sich die Erklärung aufgebend, theils der rein objektiven Hochachtung, die sie in Anderen, theils der eigenthümlichen Zufriedenheit mit sich selbst, die sie in ihm offenbar hervorbrachte, da er solche sogar mit Opfern anderer Art erkaufte; so wie auch im Gegentheil des innern Schmerzes, der die böse Gesinnung begleitete, so viel äußere Vortheile sie auch Dem

brachte, der sie gehegt. Hieraus entsprangen nun die ethischen Systeme, sowohl philosophische, als auf Glaubenslehren gestützte. Beide suchen stets die Glückseligkeit mit der Tugend irgendwie in Verbindung zu setzen, die ersteren entweder durch den Satz des Widerspruchs, oder auch durch den des Grundes, Glückseligkeit also entweder zum Identischen, oder zur Folge der Tugend zu machen, immer sophistisch: die letzteren aber durch Behauptung anderer Welten, als die der Erfahrung möglicherweise bekannte*). Hingegen wird, unserer Betrachtung zufolge, sich das innere Wesen der Tugend ergeben als ein Streben in ganz entgegengesetzter Richtung als das nach Glückseligkeit, d. h. Wohlseyn und Leben.

Dem Obigen zufolge ist das *Gute*, seinem Begriffe nach, των προς τι, also jedes Gute wesentlich relativ: denn es hat sein Wesen nur in seinem Verhältniß zu einem begehrenden Willen. *Absolutes Gut* ist demnach ein Widerspruch: höchstes Gut, summum bonum, bedeutet das Selbe, nämlich eigentlich eine finale Befriedigung des Willens, nach welcher kein neues Wollen

*) Hiebei sei es beiläufig bemerkt, daß Das, was jeder positiven Glaubenslehre ihre große Kraft giebt, der Anhaltspunkt, durch welchen sie die Gemüther fest in Besitz nimmt, durchaus ihre ethische Seite ist; wiewohl nicht unmittelbar als solche, sondern indem sie mit dem übrigen, der jedesmaligen Glaubenslehre eigenthümlichen, mythischen Dogma fest verknüpft und verwebt, als allein durch dasselbe erklärbar erscheint; so sehr, daß, obgleich die ethische Bedeutung der Handlungen gar nicht gemäß dem Satz des Grundes erklärbar ist, jeder Mythos aber diesem Satz folgt, dennoch die Gläubigen die ethische Bedeutung des Handelns und ihren Mythos für ganz unzertrennlich, ja schlechthin Eins halten und nun jeden Angriff auf den Mythos für einen Angriff auf Recht und Tugend ansehen. Dies geht so weit, daß bei den monotheistischen Völkern Atheismus, oder Gottlosigkeit, das Synonym von Abwesenheit aller Moralität geworden ist. Den Priestern sind solche Begriffsverwechselungen willkommen, und nur in Folge derselben konnte jenes furchtbare Ungeheuer, der Fanatismus, entstehen, und nicht etwan nur einzelne ausgezeichnet verkehrte und böse Individuen, sondern ganze Völker beherrschen und zuletzt, was zur Ehre der Menschheit nur Ein Mal in ihrer Geschichte dasteht, in diesem Occident sich als Inquisition verkörpern, welche, nach den neuesten endlich authentischen Nachrichten, in Madrid allein (während im übrigen Spanien noch viele solche geistliche Mördergruben waren) in 300 Jahren 300,000 Menschen, Glaubenssachen halber, auf dem Scheiterhaufen quaalvoll sterben ließ: woran jeder Eiferer, so oft er laut werden will, sogleich zu erinnern ist.

einträte, ein letztes Motiv, dessen Erreichung ein unzerstörbares Genügen des Willens gäbe. Nach unserer bisherigen Betrachtung in diesem vierten Buch ist dergleichen nicht denkbar. Der Wille kann so wenig durch irgend eine Befriedigung aufhören stets wieder von Neuem zu wollen, als die Zeit enden oder anfangen kann: eine dauernde, sein Streben vollständig und auf immer befriedigende Erfüllung giebt es für ihn nicht. Er ist das Faß der Danaiden: es giebt kein höchstes Gut, kein absolutes Gut für ihn; sondern stets nur ein einstweiliges. Wenn es indessen beliebt, um einem alten Ausdruck, den man aus Gewohnheit nicht ganz abschaffen möchte, gleichsam als emeritus, ein Ehrenamt zu geben; so mag man, tropischer Weise und bildlich, die gänzliche Selbstaufhebung und Verneinung des Willens, die wahre Willenslosigkeit, als welche allein den Willensdrang für immer stillt und beschwichtigt, allein jene Zufriedenheit giebt, die nicht wieder gestört werden kann, allein welterlösend ist, und von der wir jetzt bald, am Schluß unserer ganzen Betrachtung, handeln werden, — das absolute Gut, das summum bonum nennen, und sie ansehen, als das einzige radikale Heilmittel der Krankheit, gegen welche alle anderen Güter nur Palliativmittel, nur Anodyna sind. In diesem Sinne entspricht das Griechische τελος, wie auch finis bonorum, der Sache sogar noch besser. — So viel von den Worten Gut und Böse; jetzt aber zur Sache.

Wenn ein Mensch, sobald Veranlassung da ist und ihn keine äußere Macht abhält, stets geneigt ist Unrecht zu thun, nennen wir ihn böse. Nach unserer Erklärung des Unrechts heißt dieses, daß ein solcher nicht allein den Willen zum Leben, wie er in seinem Leibe erscheint, bejaht; sondern in dieser Bejahung so weit geht, daß er den in anderen Individuen erscheinenden Willen verneint; was sich darin zeigt, daß er ihre Kräfte zum Dienste seines Willens verlangt und ihr Daseyn zu vertilgen sucht, wenn sie den Bestrebungen seines Willens entgegenstehen. Die letzte Quelle hievon ist ein hoher Grad des Egoismus, dessen Wesen oben auseinandergesetzt ist. Zweierlei ist hier sogleich offenbar: erstlich, daß in einem solchen Menschen ein überaus heftiger, weit über die Bejahung seines eigenen Leibes hinausgehender Wille zum Leben sich ausspricht; und zweitens, daß seine Erkenntniß, ganz dem Satz vom Grunde hingegeben und im principio individuationis befangen, bei dem durch dieses letztere gesetzten gänzlichen Unterschiede zwischen seiner eigenen Person und allen anderen fest stehen bleibt; daher er allein sein eigenes Wohlseyn sucht, vollkommen gleichgültig gegen das aller Anderen, deren Wesen ihm vielmehr völlig fremd ist, durch eine weite Kluft von dem seinigen geschieden, ja, die er eigentlich nur als Larven, ohne alle Realität, ansieht. — Und diese zwei Eigenschaften sind die Grundelemente des bösen Charakters.

Jene große Heftigkeit des Wollens ist nun schon an und für sich und unmittelbar eine stete Quelle des Leidens. Erstlich, weil alles Wollen, als solches, aus dem Mangel, also dem Leiden, entspringt. (Daher ist, wie aus dem dritten Buch erinnerlich, das augenblickliche Schweigen alles Wollens, welches eintritt, sobald wir als reines willenloses Subjekt des Erkennens [Korrelat der Idee] der ästhetischen Betrachtung hingegeben sind, eben schon ein Hauptbestandtheil der Freude am Schönen.) Zweitens, weil, durch den kausalen Zusammenhang der Dinge, die meisten Begehrungen unerfüllt bleiben müssen und der Wille viel öfter durchkreuzt, als befriedigt wird, folglich auch dieserhalb heftiges und vieles Wollen stets heftiges und vieles Leiden mit sich bringt. Denn alles Leiden ist durchaus nichts Anderes, als unerfülltes und durchkreuztes Wollen: und selbst der Schmerz des Leibes, wenn er verletzt oder zerstört wird, ist als solcher allein dadurch möglich, daß der Leib nichts Anderes, als der Objekt gewordene Wille selbst ist. — Dieserhalb nun, weil vieles und heftiges Leiden von vielem und heftigem Wollen unzertrennlich ist, trägt schon der Gesichtsausdruck sehr böser Menschen das Gepräge des innern Leidens: selbst wenn sie alles äußerliche Glück erlangt haben, sehen sie stets unglücklich aus, sobald sie nicht im augenblicklichen Jubel begriffen sind, oder sich verstellen. Aus dieser, ihnen ganz unmittelbar wesentlichen, innern Quaal geht zuletzt sogar die nicht aus dem bloßen Egoismus entsprungene, sondern uneigennützige Freude an fremden Leiden hervor, welche die eigentliche Bosheit ist und sich bis zur Grausamkeit steigert. Dieser ist das fremde Leiden nicht mehr Mittel zur Erlangung der Zwecke des eigenen Willens, sondern Zweck an sich. Die nähere Erklärung dieses Phänomens ist folgende. Weil der Mensch Erscheinung des Willens, von der klarsten Erkennt-

niß beleuchtet, ist, mißt er die wirkliche und gefühlte Befriedigung seines Willens stets gegen die bloß mögliche ab, welche ihm die Erkenntniß vorhält. Hieraus entspringt der Neid: jede Entbehrung wird unendlich gesteigert durch fremden Genuß, und erleichtert durch das Wissen, daß auch Andere die selbe Entbehrung dulden. Die Uebel, welche Allen gemeinschaftlich und vom Menschenleben unzertrennlich sind, betrüben uns wenig: eben so die, welche dem Klima, dem ganzen Lande angehören. Die Erinnerung an größere Leiden, als die unserigen sind, stillt ihren Schmerz: der Anblick fremder Leiden lindert die eigenen. Wenn nun ein Mensch von einem überaus heftigen Willensdrange erfüllt ist, mit brennender Gier Alles zusammenfassen möchte, um den Durst des Egoismus zu kühlen, und dabei, wie es nothwendig ist, erfahren muß, daß alle Befriedigung nur scheinbar ist, das Erlangte nie leistet, was das Begehrte versprach, nämlich endliche Stillung des grimmigen Willensdranges; sondern durch die Erfüllung der Wunsch nur seine Gestalt ändert und jetzt unter einer andern quält, ja endlich, wenn sie alle erschöpft sind, der Willensdrang selbst, auch ohne erkanntes Motiv, bleibt und sich als Gefühl der entsetzlichsten Oede und Leere, mit heilloser Quaal kund giebt: wenn aus diesem Allen, was bei den gewöhnlichen Graden des Wollens nur in geringerm Maaß empfunden, auch nur den gewöhnlichen Grad trüber Stimmung hervorbringt, bei Jenem, der die bis zur ausgezeichneten Bosheit gehende Erscheinung des Willens ist, nothwendig eine übermäßige innere Quaal, ewige Unruhe, unheilbarer Schmerz erwächst; so sucht er nun indirekt die Linderung, deren er direkt nicht fähig ist, sucht nämlich durch den Anblick des fremden Leidens, welches er zugleich als eine Aeußerung seiner Macht erkennt, das eigene zu mildern. Fremdes Leiden wird ihm jetzt Zweck an sich, ist ihm ein Anblick, an dem er sich weidet: und so entsteht die Erscheinung der eigentlichen Grausamkeit, des Blutdurstes, welche die Geschichte so oft sehen läßt, in den Neronen und Domitianen, in den Afrikanischen Deis, im Robespierre u. s. w.

Mit der Bosheit verwandt ist schon die Rachsucht, die das Böse mit Bösem vergilt, nicht aus Rücksicht auf die Zukunft, welches der Charakter der Strafe ist, sondern bloß wegen des Geschehenen, Vergangenen, als solchen, also uneigennützig, nicht

als Mittel, sondern als Zweck, um an der Quaal des Beleidigers, die man selbst verursacht, sich zu weiden. Was die Rache von der reinen Bosheit unterscheidet und in etwas entschuldigt, ist ein Schein des Rechts; sofern nämlich der selbe Akt, der jetzt Rache ist, wenn er gesetzlich, d. h. nach einer vorher bestimmten und bekannten Regel und in einem Verein, der sie sanktionirt hat, verfügt würde, Strafe, also Recht, seyn würde.

Außer dem beschriebenen, mit der Bosheit aus einer Wurzel, dem sehr heftigen Willen, entsprossenen und daher von ihr unabtrennlichen Leiden, ist ihr nun aber noch eine davon ganz verschiedene und besondere Pein beigesellt, welche bei jeder bösen Handlung, diese sei nun bloße Ungerechtigkeit aus Egoismus, oder reine Bosheit, fühlbar wird und, nach der Länge ihrer Dauer, Gewissensbiß, oder Gewissensangst heißt. — Wem nun der bisherige Inhalt dieses vierten Buchs, besonders aber die am Anfange desselben auseinandergesetzte Wahrheit, daß dem Willen zum Leben das Leben selbst, als sein bloßes Abbild oder Spiegel, immer gewiß ist, sodann auch die Darstellung der ewigen Gerechtigkeit, — erinnerlich und gegenwärtig sind; der wird finden, daß in Gemäßheit jener Betrachtungen, der Gewissensbiß keine andere, als folgende Bedeutung haben kann, d. h. sein Inhalt, abstrakt ausgedrückt, folgender ist, in welchem man zwei Theile unterscheidet, die aber doch wieder ganz zusammenfallen und als völlig vereint gedacht werden müssen.

So dicht nämlich auch den Sinn des Bösen der Schleier der Maja umhüllt, d. h. so fest er auch im principio individuationis befangen ist, demgemäß er seine Person von jeder andern als absolut verschieden und durch eine weite Kluft getrennt ansieht, welche Erkenntniß, weil sie seinem Egoismus allein gemäß und die Stütze desselben ist, er mit aller Gewalt festhält, wie denn fast immer die Erkenntniß vom Willen bestochen ist; so regt sich dennoch, im Innersten seines Bewußtseyns, die geheime Ahndung, daß eine solche Ordnung der Dinge doch nur Erscheinung ist, an sich aber es sich ganz anders verhält, daß, so sehr auch Zeit und Raum ihn von anderen Individuen und deren unzählbaren Quaalen, die sie leiden, ja durch ihn leiden, trennen und sie als ihm ganz fremd darstellen; dennoch an sich und abgesehen von der Vorstellung und ihren Formen der eine Wille zum Leben es

ist, der in ihnen allen erscheint, der hier, sich selbst verkennden, gegen sich selbst seine Waffen wendet, und indem er in einer seiner Erscheinungen gesteigertes Wohlseyn sucht, eben dadurch der andern das größte Leiden auflegt, und daß er, der Böse, eben dieser ganze Wille ist, er folglich nicht allein der Quäler, sondern eben er auch der Gequälte, von dessen Leiden ihn nur ein täuschender Traum, dessen Form Raum und Zeit ist, trennt und frei hält, der aber dahinschwindet und er, der Wahrheit nach, die Wollust mit der Quaal bezahlen muß, und alles Leiden, das er nur als möglich erkennt, ihn als den Willen zum Leben wirklich trifft, indem nur für die Erkenntniß des Individuums, nur mittelst des principii individuationis, Möglichkeit und Wirklichkeit, Nähe und Ferne der Zeit und des Raumes, verschieden sind; nicht so an sich. Diese Wahrheit ist es, welche mythisch, d. h. dem Satze vom Grunde angepaßt und dadurch in die Form der Erscheinung übersetzt, durch die Seelenwanderung ausgedrückt wird: ihren von aller Beimischung reinsten Ausdruck aber hat sie eben in jener dunkel gefühlten, aber trostlosen Quaal, die man Gewissensangst nennt. — Diese entspringt aber außerdem noch aus einer zweiten, mit jener ersten genau verbundenen, unmittelbaren Erkenntniß, nämlich der der Stärke, mit welcher im bösen Individuo der Wille zum Leben sich bejaht, welche weit über seine individuelle Erscheinung hinausgeht, bis zur gänzlichen Verneinung des selben, in fremden Individuen erscheinenden Willens. Das innere Entsetzen folglich des Bösewichts über seine eigene That, welches er sich selber zu verhehlen sucht, enthält neben jener Ahndung der Nichtigkeit und bloßen Scheinbarkeit des principii individuationis und des durch dasselbe gesetzten Unterschiedes zwischen ihm und Anderen, zugleich auch die Erkenntniß der Heftigkeit seines eigenen Willens, der Gewalt, mit welcher er das Leben gefaßt, sich daran festgesogen hat, eben dieses Leben, dessen schreckliche Seite er in der Quaal der von ihm Unterdrückten vor sich sieht und mit welchem er dennoch so fest verwachsen ist, daß eben dadurch das Entsetzlichste von ihm selbst ausgeht, als Mittel zur völligern Bejahung seines eigenen Willens. Er erkennt sich als concentrirte Erscheinung des Willens zum Leben, fühlt bis zu welchem Grade er dem Leben anheimgefallen ist und damit auch den zahllosen Leiden, die diesem wesentlich sind, da es endlose

Zeit und endlosen Raum hat, um den Unterschied zwischen Möglichkeit und Wirklichkeit aufzuheben und alle von ihm für jetzt bloß erkannte Quaalen in empfundene zu verwandeln. Die Millionen Jahre steter Wiedergeburt bestehen dabei zwar bloß im Begriff, wie die ganze Vergangenheit und Zukunft allein im Begriff existirt: die erfüllte Zeit, die Form der Erscheinung des Willens ist allein die Gegenwart, und für das Individuum ist die Zeit immer neu: es findet sich stets als neu entstanden. Denn von dem Willen zum Leben ist das Leben unzertrennlich und dessen Form allein das Jetzt. Der Tod (man entschuldige die Wiederholung des Gleichnisses) gleicht dem Untergange der Sonne, die nur scheinbar von der Nacht verschlungen wird, wirklich aber, selbst Quelle alles Lichtes, ohne Unterlaß brennt, neuen Welten neue Tage bringt, allezeit im Aufgange und allezeit im Niedergange. Anfang und Ende trifft nur das Individuum, mittelst der Zeit, der Form dieser Erscheinung für die Vorstellung. Außer der Zeit liegt allein der Wille, Kants Ding an sich, und dessen adäquate Objektität, Platons Idee. Daher giebt Selbstmord keine Rettung: was Jeder im Innersten will, das muß er seyn: und was Jeder ist, das will er eben. — Also neben der bloß gefühlten Erkenntniß der Scheinbarkeit und Nichtigkeit der die Individuen absondernden Formen der Vorstellung, ist es die Selbsterkenntniß des eigenen Willens und seines Grades, welche dem Gewissen den Stachel giebt. Der Lebenslauf wirkt das Bild des empirischen Charakters, dessen Original der intelligible ist, und der Böse erschrickt bei diesem Bilde; gleichviel ob es mit großen Zügen gewirkt ist, so daß die Welt seinen Abscheu theilt, oder mit so kleinen, daß er allein es sieht: denn nur ihn betrifft es unmittelbar. Das Vergangene wäre gleichgültig, als bloße Erscheinung, und könnte nicht das Gewissen beängstigen, fühlte sich nicht der Charakter frei von aller Zeit und durch sie unveränderlich, so lange er nicht sich selbst verneint. Darum lasten längst geschehene Dinge immer noch auf dem Gewissen. Die Bitte: „Führe mich nicht in Versuchung", sagt: „Laß' es mich nicht sehen, wer ich bin." — An der Gewalt, mit welcher der Böse das Leben bejaht, und die sich ihm darstellt an dem Leiden, welches er über Andere verhängt, ermißt er die Ferne, in welcher von ihm das Aufgeben und Verneinen eben jenes Willens, die

einzig mögliche Erlösung von der Welt und ihrer Quaal liegt. Er sieht, wie weit er ihr angehört und wie fest er ihr verbunden ist: das erkannte Leiden Anderer hat ihn nicht bewegen können: dem Leben und dem empfundenen Leiden fällt er anheim. Es bleibt dahin gestellt, ob dieses je die Heftigkeit seines Willens brechen und überwinden wird.

Diese Auseinandersetzung der Bedeutung und des innern Wesens des Bösen, welche als bloßes Gefühl, d. h. nicht als deutliche, abstrakte Erkenntniß, der Inhalt der Gewissensangst ist, wird noch mehr Deutlichkeit und Vollständigkeit gewinnen durch die eben so durchgeführte Betrachtung des Guten, als Eigenschaft des menschlichen Willens, und zuletzt der gänzlichen Resignation und Heiligkeit, welche aus jener, nachdem solche den höchsten Grad erreicht hat, hervorgeht. Denn die Gegensätze erläutern sich immer wechselseitig, und der Tag offenbart zugleich sich selbst und die Nacht, wie Spinoza vortrefflich gesagt hat.

§. 66.

Eine Moral ohne Begründung, also bloßes Moralisiren, kann nicht wirken; weil sie nicht motivirt. Eine Moral aber, die motivirt, kann dies nur durch Einwirkung auf die Eigenliebe. Was nun aber aus dieser entspringt, hat keinen moralischen Werth. Hieraus folgt, daß durch Moral, und abstrakte Erkenntniß überhaupt, keine ächte Tugend bewirkt werden kann; sondern diese aus der intuitiven Erkenntniß entspringen muß, welche im fremden Individuo das selbe Wesen erkennt, wie im eigenen.

Denn die Tugend geht zwar aus der Erkenntniß hervor; aber nicht aus der abstrakten, durch Worte mittheilbaren. Wäre dieses, so ließe sie sich lehren, und indem wir hier ihr Wesen und die ihr zum Grunde liegende Erkenntniß abstrakt aussprechen, hätten wir Jeden, der dies faßt, auch ethisch gebessert. So ist es aber keineswegs. Vielmehr kann man so wenig durch ethische Vorträge oder Predigten einen Tugendhaften zu Stande bringen, als alle Aesthetiken, von der des Aristoteles an, je einen Dichter gemacht haben. Denn für das eigentliche und innere Wesen der Tugend ist der Begriff unfruchtbar, wie er es für die Kunst ist,

und kann nur völlig untergeordnet als Werkzeug Dienste bei der Ausführung und Aufbewahrung des anderweitig Erkannten und Beschlossenen leisten. Velle non discitur. Auf die Tugend, d. h. auf die Güte der Gesinnung, sind die abstrakten Dogmen in der That ohne Einfluß: die falschen stören sie nicht, und die wahren befördern sie schwerlich. Es wäre auch wahrlich sehr schlimm, wenn die Hauptsache des menschlichen Lebens, sein ethischer, für die Ewigkeit geltender Werth, von etwas abhienge, dessen Erlangung so sehr dem Zufall unterworfen ist, wie Dogmen, Glaubenslehren, Philosopheme. Die Dogmen haben für die Moralität bloß den Werth, daß der aus anderweitiger, bald zu erörternder Erkenntniß schon Tugendhafte an ihnen ein Schema, ein Formular hat, nach welchem er seiner eigenen Vernunft von seinem nichtegoistischen Thun, dessen Wesen sie, d. i. er selbst, nicht begreift, eine meistens nur fingirte Rechenschaft ablegt, bei welcher er sie gewöhnt hat sich zufrieden zu geben.

Zwar auf das Handeln, das äußere Thun, können die Dogmen starken Einfluß haben, wie auch Gewohnheit und Beispiel (letztere, weil der gewöhnliche Mensch seinem Urtheil, dessen Schwäche er sich bewußt ist, nicht traut, sondern nur eigener oder fremder Erfahrung folgt); aber damit ist die Gesinnung nicht geändert*). Alle abstrakte Erkenntniß giebt nur Motive: Motive aber können, wie oben gezeigt, nur die Richtung des Willens, nie ihn selbst ändern. Alle mittheilbare Erkenntniß kann auf den Willen aber nur als Motiv wirken: wie die Dogmen ihn also auch lenken, so ist dabei dennoch immer Das, was der Mensch eigentlich und überhaupt will, das selbe geblieben: bloß über die Wege, auf welchen es zu erlangen, hat er andere Gedanken erhalten, und imaginäre Motive leiten ihn gleich wirklichen. Daher z. B. ist es in Hinsicht auf seinen ethischen Werth gleich viel, ob er große Schenkungen an Hülflose macht, fest überredet in einem künftigen Leben alles zehnfach wieder zu erhalten, oder ob er die selbe Summe auf Verbesserung eines Landgutes verwendet, das zwar späte, aber desto sicherere und erklecklichere Zinsen tra-

*) Es sind bloße opera operata, würde die Kirche sagen, die nichts helfen, wenn nicht die Gnade den Glauben schenkt, der zur Wiedergeburt führt. Davon weiter unten.

gen wird: — und ein Mörder, so gut wie der Bandit, welcher dadurch einen Lohn erwirbt, ist auch Der, welcher rechtgläubig den Ketzer den Flammen überliefert; ja sogar, nach inneren Umständen, auch Der, welcher die Türken im Gelobten Lande erwürgt, wenn er nämlich, wie auch Jener, es eigentlich darum thut, weil er sich dadurch einen Platz im Himmel zu erwerben vermeint. Denn nur für sich, für ihren Egoismus, wollen ja Diese sorgen, eben wie auch jener Bandit, von dem sie sich nur durch die Absurdität der Mittel unterscheiden. — Von Außen ist, wie schon gesagt, dem Willen immer nur durch Motive beizukommen: diese aber ändern bloß die Art wie er sich äußert, nimmermehr ihn selbst. Velle non discitur.

Bei guten Thaten, deren Ausüber sich auf Dogmen beruft, muß man aber immer unterscheiden, ob diese Dogmen auch wirklich das Motiv dazu sind, oder ob sie, wie ich oben sagte, nichts weiter, als die scheinbare Rechenschaft sind, durch die Jener seine eigene Vernunft zu befriedigen sucht, über eine aus ganz anderer Quelle fließende gute That, die er vollbringt, weil er gut ist, aber nicht gehörig zu erklären versteht, weil er kein Philosoph ist, und dennoch etwas dabei denken möchte. Der Unterschied ist aber sehr schwer zu finden, weil er im Innern des Gemüthes liegt. Daher können wir fast nie das Thun Anderer und selten unser eigenes moralisch richtig beurtheilen. — Die Thaten und Handlungsweisen des Einzelnen und eines Volkes können durch Dogmen, Beispiel und Gewohnheit sehr modifizirt werden. Aber an sich sind alle Thaten (opera operata) bloß leere Bilder, und allein die Gesinnung, welche zu ihnen leitet, giebt ihnen moralische Bedeutsamkeit. Diese aber kann wirklich ganz die selbe seyn, bei sehr verschiedener äußerer Erscheinung. Bei gleichem Grade von Bosheit kann der Eine auf dem Rade, der Andere ruhig im Schooße der Seinigen sterben. Es kann derselbe Grad von Bosheit seyn, der sich bei einem Volke in groben Zügen, in Mord und Kannibalismus, beim andern hingegen in Hofintriguen, Unterdrückungen und feinen Ränken aller Art fein und leise en miniature ausspricht: das Wesen bleibt das selbe. Es ließe sich denken, daß ein vollkommener Staat, oder sogar vielleicht auch ein vollkommen fest geglaubtes Dogma von Belohnungen und Strafen jenseit des Todes, jedes Verbrechen verhinderte: politisch wäre dadurch viel, moralisch nichts gewonnen, vielmehr nur die Abbildung des Willens durch das Leben gehemmt.

Die ächte Güte der Gesinnung, die uneigennützige Tugend und der reine Edelmuth gehen also nicht von abstrakter Erkenntniß aus, aber doch von Erkenntniß: nämlich von einer unmittelbaren und intuitiven, die nicht wegzuräsonniren und nicht anzuräsonniren ist, von einer Erkenntniß, die eben weil sie nicht abstrakt ist, sich auch nicht mittheilen läßt, sondern Jedem selbst aufgehen muß, die daher ihren eigentlichen adäquaten Ausdruck nicht in Worten findet, sondern ganz allein in Thaten, im Handeln, im Lebenslauf des Menschen. Wir, die wir hier von der Tugend die Theorie suchen und daher auch das Wesen der ihr zum Grunde liegenden Erkenntniß abstrakt auszudrücken haben, werden dennoch in diesem Ausdruck nicht jene Erkenntniß selbst liefern können, sondern nur den Begriff derselben, wobei wir immer vom Handeln, in welchem allein sie sichtbar wird, ausgehen und auf dasselbe, als ihren allein adäquaten Ausdruck verweisen, welchen wir nur deuten und auslegen, d. h. abstrakt aussprechen, was eigentlich dabei vorgeht.

Bevor wir nun, im Gegensatz des dargestellten Böse n, von der eigentlichen Güte reden, ist, als Zwischenstufe, die bloße Negation des Bösen zu berühren: dieses ist die Gerechtigkeit. Was Recht und Unrecht sei, ist oben hinlänglich auseinandergesetzt: daher wir hier mit Wenigem sagen können, daß Derjenige, welcher jene bloß moralische Gränze zwischen Unrecht und Recht freiwillig anerkennt und sie gelten läßt, auch wo kein Staat oder sonstige Gewalt sie sichert, folglich, unserer Erklärung gemäß, nie in der Bejahung seines eigenen Willens bis zur Verneinung des in einem andern Individuo sich darstellenden geht, — gerecht ist. Er wird also nicht, um sein eigenes Wohlseyn zu vermehren, Leiden über Andere verhängen: d. h. er wird kein Verbrechen begehen, wird die Rechte, wird das Eigenthum eines Jeden respectiren. — Wir sehen nun, daß einem solchen Gerechten, schon nicht mehr, wie dem Bösen, das principium individuationis eine absolute Scheidewand ist, daß er nicht, wie jener, nur seine eigene Willenserscheinung bejaht und alle anderen verneint, daß ihm Andere nicht bloße Larven sind, deren Wesen von dem seini-

gen ganz verschieden ist; sondern durch seine Handlungsweise zeigt er an, daß er sein eigenes Wesen, nämlich den Willen zum Leben als Ding an sich, auch in der fremden, ihm bloß als Vorstellung gegebenen Erscheinung wiedererkennt, also sich selbst in jener wiederfindet, bis auf einen gewissen Grad, nämlich den des Nicht-Unrechtthuns, d. h. Nichtverletzens. In eben diesem Grade nun durchschaut er das principium individuationis, den Schleier der Maja: er setzt sofern das Wesen außer sich dem eigenen gleich: er verletzt es nicht.

In dieser Gerechtigkeit liegt, wenn man auf das Innerste derselben sieht, schon der Vorsatz, in der Bejahung des eigenen Willens nicht so weit zu gehen, daß sie die fremden Willenserscheinungen verneint, indem sie solche jenem zu dienen zwingt. Man wird daher eben so viel Anderen leisten wollen, als man von ihnen genießt. Der höchste Grad dieser Gerechtigkeit der Gesinnung, welcher aber immer schon mit der eigentlichen Güte, deren Charakter nicht mehr bloß negativ ist, gepaart ist, geht so weit, daß man seine Rechte auf ererbtes Eigenthum in Zweifel zieht, den Leib nur durch die eigenen Kräfte, geistige oder körperliche, erhalten will, jede fremde Dienstleistung, jeden Luxus als einen Vorwurf empfindet und zuletzt zur freiwilligen Armuth greift. So sehen wir den Pascal, als er die asketische Richtung nahm, keine Bedienung mehr leiden wollen, obgleich er Dienerschaft genug hatte: seiner beständigen Kränklichkeit ungeachtet, machte er sein Bett selbst, holte selbst sein Essen aus der Küche u. s. w. (Vie de Pascal par sa soeur, S. 19.) Diesem ganz entsprechend wird berichtet, daß manche Hindu, sogar Radschahs, bei vielem Reichthum, diesen nur zum Unterhalt der Ihrigen, ihres Hofes und ihrer Dienerschaft verwenden und mit strenger Skrupulosität die Maxime befolgen, nichts zu essen, als was sie selbst eigenhändig gesäet und geerndtet haben. Ein gewisses Mißverständniß liegt dabei doch zum Grunde: denn der Einzelne kann, gerade weil er reich und mächtig ist, dem Ganzen der menschlichen Gesellschaft so beträchtliche Dienste leisten, daß sie dem ererbten Reichthum gleichwiegen, dessen Sicherung er der Gesellschaft verdankt. Eigentlich ist jene übermäßige Gerechtigkeit solcher Hindu schon mehr als Gerechtigkeit, nämlich wirkliche Entsagung, Verneinung des Willens zum Leben, Askese; von der

wir zuletzt reden werden. Hingegen kann umgekehrt reines Nichtsthun und Leben durch die Kräfte Anderer, bei ererbtem Eigenthum, ohne irgend etwas zu leisten, doch schon als moralisch unrecht angesehen werden, wenn es auch nach positiven Gesetzen recht bleiben muß.

Wir haben gefunden, daß die freiwillige Gerechtigkeit ihren innersten Ursprung hat in einem gewissen Grad der Durchschauung des principii individuationis, während in diesem der Ungerechte ganz und gar befangen bleibt. Diese Durchschauung kann nicht nur in dem hiezu erforderlichen, sondern auch in höherm Grade Statt haben, welcher zum positiven Wohlwollen und Wohlthun, zur Menschenliebe treibt: und dies kann geschehen, wie stark und energisch an sich selbst auch der in solchem Individuo erscheinende Wille sei. Immer kann die Erkenntniß ihm das Gleichgewicht halten, der Versuchung zum Unrecht widerstehen lehren und selbst jeden Grad von Güte, ja von Resignation hervorbringen. Also ist keineswegs der gute Mensch für eine ursprünglich schwächere Willenserscheinung als der böse zu halten; sondern es ist die Erkenntniß, welche in ihm den blinden Willensdrang bemeistert. Es giebt zwar Individuen, welche bloß scheinen gutmüthig zu seyn, wegen der Schwäche des in ihnen erscheinenden Willens: was sie sind, zeigt sich aber bald daran, daß sie keiner beträchtlichen Selbstüberwindung fähig sind, um eine gerechte oder gute That auszuführen.

Wenn uns nun aber, als eine seltene Ausnahme, ein Mensch vorkommt, der etwan ein beträchtliches Einkommen besitzt, von diesem aber nur wenig für sich benutzt und alles Uebrige den Nothleidenden giebt, während er selbst viele Genüsse und Annehmlichkeiten entbehrt, und wir das Thun dieses Menschen uns zu verdeutlichen suchen; so werden wir, ganz abgesehen von den Dogmen, durch welche er etwan selbst sein Thun seiner Vernunft begreiflich machen will, als den einfachsten, allgemeinen Ausdruck und als den wesentlichen Charakter seiner Handlungsweise finden, daß er weniger, als sonst geschieht, einen Unterschied macht zwischen Sich und Anderen. Wenn eben dieser Unterschied, in den Augen manches Andern, so groß ist, daß fremdes Leiden dem Boshaften unmittelbare Freude, dem Ungerechten ein willkommenes Mittel zum eigenen Wohlseyn ist; wenn der bloß

Gerechte dabei stehen bleibt, es nicht zu verursachen; wenn überhaupt die meisten Menschen unzählige Leiden Anderer in ihrer Nähe wissen und kennen, aber sich nicht entschließen sie zu mildern, weil sie selbst einige Entbehrung dabei übernehmen müßten; wenn also Jedem von diesen Allen ein mächtiger Unterschied obzuwalten scheint zwischen dem eigenen Ich und dem fremden; so ist hingegen jenem Edlen, den wir uns denken, dieser Unterschied nicht so bedeutend; das principium individuationis, die Form der Erscheinung, befängt ihn nicht mehr so fest; sondern das Leiden, welches er an andern sieht, geht ihn fast so nahe an, wie sein eigenes: er sucht daher das Gleichgewicht zwischen beiden herzustellen, versagt sich Genüsse, übernimmt Entbehrungen, um fremde Leiden zu mildern. Er wird inne, daß der Unterschied zwischen ihm und Anderen, welcher dem Bösen eine so große Kluft ist, nur einer vergänglichen täuschenden Erscheinung angehört: er erkennt, unmittelbar und ohne Schlüsse, daß das An-sich seiner eigenen Erscheinung auch das der fremden ist, nämlich jener Wille zum Leben, welcher das Wesen jeglichen Dinges ausmacht und in Allem lebt; ja, daß dieses sich sogar auf die Thiere und die ganze Natur erstreckt: daher wird er auch kein Thier quälen*).

Er ist jetzt so wenig im Stande, Andere darben zu lassen, während er selbst Ueberflüssiges und Entbehrliches hat, wie irgend Jemand einen Tag Hunger leiden wird, um am folgenden mehr zu haben, als er genießen kann. Denn Jenem, der die Werke

*) Das Recht des Menschen auf das Leben und die Kräfte der Thiere beruht darauf, daß, weil mit der Steigerung der Klarheit des Bewußtseyns das Leiden sich gleichmäßig steigert, der Schmerz, welchen das Thier durch den Tod, oder die Arbeit leidet, noch nicht so groß ist, wie der, welchen der Mensch durch die bloße Entbehrung des Fleisches, oder der Kräfte des Thieres leiden würde, der Mensch daher in der Bejahung seines Daseyns bis zur Verneinung des Daseyns des Thieres gehen kann, und der Wille zum Leben im Ganzen dadurch weniger Leiden trägt, als wenn man es umgekehrt hielte. Dies bestimmt zugleich den Grad des Gebrauchs, den der Mensch ohne Unrecht von den Kräften der Thiere machen darf, welchen man aber oft überschreitet, besonders bei Lastthieren und Jagdhunden; wogegen daher die Thätigkeit der Thier-Schutz-Gesellschaften besonders gerichtet ist. Auch erstreckt jenes Recht, meiner Ansicht nach, sich nicht auf Vivisektionen, zumal der oberen Thiere. Hingegen leidet das Insekt durch seinen Tod noch nicht so viel, wie der Mensch durch dessen Stich. — Die Hindu sehen dies nicht ein.

der Liebe übt, ist der Schleier der Maja durchsichtig geworden, und die Täuschung des principii individuationis hat ihn verlassen. Sich, sein Selbst, seinen Willen erkennt er in jedem Wesen, folglich auch in dem Leidenden. Die Verkehrtheit ist von ihm gewichen, mit welcher der Wille zum Leben, sich selbst verkennend, hier in Einem Individuo flüchtige, gauklerische Wollüste genießt, und dafür dort in einem andern leidet und darbt, und so Quaal verhängt und Quaal duldet, nicht erkennend, daß er, wie Thyestes, sein eigenes Fleisch gierig verzehrt, und dann hier jammert über unverschuldetes Leid und dort frevelt ohne Scheu vor der Nemesis, immer und immer nur weil er sich selbst verkennt in der fremden Erscheinung, und daher die ewige Gerechtigkeit nicht wahrnimmt, befangen im principio individuationis, also überhaupt in jener Erkenntnißart, welche der Satz vom Grunde beherrscht. Von diesem Wahn und Blendwerk der Maja geheilt seyn, und Werke der Liebe üben, ist Eins. Letzteres ist aber unausbleibliches Symptom jener Erkenntniß.

Das Gegentheil der Gewissenspein, deren Ursprung und Bedeutung oben erläutert worden, ist das gute Gewissen, die Befriedigung, welche wir nach jeder uneigennützigen That verspüren. Sie entspringt daraus, daß solche That, wie sie hervorgeht aus dem unmittelbaren Wiedererkennen unseres eigenen Wesens an sich auch in der fremden Erscheinung, uns auch wiederum die Beglaubigung dieser Erkenntniß giebt, der Erkenntniß, daß unser wahres Selbst nicht bloß in der eigenen Person, dieser einzelnen Erscheinung, da ist, sondern in Allem was lebt. Dadurch fühlt sich das Herz erweitert, wie durch den Egoismus zusammengezogen. Denn wie dieser unsern Antheil koncentrirt auf die einzelne Erscheinung des eigenen Individui, wobei die Erkenntniß uns stets die zahllosen Gefahren, welche fortwährend diese Erscheinung bedrohen, vorhält, wodurch Aengstlichkeit und Sorge der Grundton unserer Stimmung wird; so verbreitet die Erkenntniß, daß alles Lebende eben so wohl unser eigenes Wesen an sich ist, wie die eigene Person, unsern Antheil auf alles Lebende: hiedurch wird das Herz erweitert. Durch den also verminderten Antheil am eigenen Selbst wird die ängstliche Sorge für dasselbe in ihrer Wurzel angegriffen und beschränkt: daher die ruhige, zuversichtliche Heiterkeit, welche tugendhafte Gesinnung und gutes

Gewissen giebt, und das deutlichere Hervortreten derselben bei jeder guten That, indem diese den Grund jener Stimmung uns selber beglaubigt. Der Egoist fühlt sich von fremden und feindlichen Erscheinungen umgeben, und alle seine Hoffnung ruht auf dem eigenen Wohl. Der Gute lebt in einer Welt befreundeter Erscheinungen: das Wohl einer jeden derselben ist sein eigenes. Wenn daher gleich die Erkenntniß des Menschenloofes überhaupt seine Stimmung nicht zu einer fröhlichen macht, so giebt die bleibende Erkenntniß seines eigenen Wesens in allem Lebenden ihm doch eine gewisse Gleichmäßigkeit und selbst Heiterkeit der Stimmung. Denn der über unzählige Erscheinungen verbreitete Antheil kann nicht so beängstigen, wie der auf *eine* koncentrirte. Die Zufälle, welche die Gesammtheit der Individuen treffen, gleichen sich aus, während die dem Einzelnen begegnenden Glück oder Unglück herbeiführen.

Wenn nun also Andere Moralprincipien aufstellten, die sie als Vorschriften zur Tugend und nothwendig zu befolgende Gesetze hingaben, ich aber, wie schon gesagt, dergleichen nicht kann, indem ich dem ewig freien Willen kein Soll noch Gesetz vorzuhalten habe; so ist dagegen, im Zusammenhange meiner Betrachtung, das jenem Unternehmen gewissermaaßen Entsprechende und Analoge jene rein theoretische Wahrheit, als deren bloße Ausführung auch das Ganze meiner Darstellung angesehen werden kann, daß nämlich der Wille das An-sich jeder Erscheinung, selbst aber, als solches, von den Formen dieser und dadurch von der Vielheit frei ist: welche Wahrheit ich, in Bezug auf das Handeln, nicht würdiger auszudrücken weiß, als durch die schon erwähnte Formel des Veda: „Tat twam asi!“ („Dieses bist Du!“) Wer sie mit klarer Erkenntniß und fester inniger Ueberzeugung über jedes Wesen, mit dem er in Berührung kommt, zu sich selber auszusprechen vermag; der ist eben damit aller Tugend und Seeligkeit gewiß und auf dem geraden Wege zur Erlösung.

Bevor ich nun aber weiter gehe und, als das Letzte meiner Darstellung zeige, wie die Liebe, als deren Ursprung und Wesen wir die Durchschauung des principii individuationis erkennen, zur Erlösung, nämlich zum gänzlichen Aufgeben des Willens zum Leben, d. h. alles Wollens führt, und auch, wie ein anderer Weg, minder sanft, jedoch häufiger, den Menschen eben dahin bringt,

muß zuvor hier ein paradoxer Satz ausgesprochen und erläutert werden, nicht weil er ein solcher, sondern weil er wahr ist und zur Vollständigkeit meines darzulegenden Gedankens gehört. Es ist dieser: „Alle Liebe (αγαπη, caritas) ist Mitleid.“

§. 67.

Wir haben gesehen, wie aus der Durchschauung des principii individuationis im geringern Grade die Gerechtigkeit, im höhern die eigentliche Güte der Gesinnung hervorging, welche sich als reine, d. h. uneigennützige Liebe gegen Andere zeigte. Wo nun diese vollkommen wird, setzt sie das fremde Individuum und sein Schicksal dem eigenen völlig gleich: weiter kann sie nie gehen, da kein Grund vorhanden ist, das fremde Individuum dem eigenen vorzuziehen. Wohl aber kann die Mehrzahl der fremden Individuen, deren ganzes Wohlseyn oder Leben in Gefahr ist, die Rücksicht auf das eigene Wohl des Einzelnen überwiegen. In solchem Falle wird der zur höchsten Güte und zum vollendeten Edelmuth gelangte Charakter sein Wohl und sein Leben gänzlich zum Opfer bringen für das Wohl vieler Anderen: so starb Kodros, so Leonidas, so Regulus, so Decius Mus, so Arnold von Winkelried, so Jeder, der freiwillig und bewußt für die Seinigen, für das Vaterland, in den gewissen Tod geht. Auch steht auf dieser Stufe Jeder, der zur Behauptung Dessen, was der gesammten Menschheit zum Wohle gereicht und rechtmäßig angehört, d. h. für allgemeine, wichtige Wahrheiten und für Vertilgung großer Irrthümer, Leiden und Tod willig übernimmt: so starb Sokrates, so Jordanus Brunus, so fand mancher Held der Wahrheit den Tod auf dem Scheiterhaufen, unter den Händen der Priester.

Nunmehr aber habe ich, in Hinsicht auf das oben ausgesprochene Paradoxon, daran zu erinnern, daß wir früher dem Leben im Ganzen das Leiden wesentlich und von ihm unzertrennlich gefunden haben, und daß wir einsahen, wie jeder Wunsch aus einem Bedürfniß, einem Mangel, einem Leiden hervorgeht, daß daher jede Befriedigung nur ein hinweggenommener Schmerz, kein gebrachtes positives Glück ist, daß die Freuden zwar dem Wunsche lügen, sie wären ein positives Gut, in Wahrheit aber

nur negativer Natur sind und nur das Ende eines Uebels. Was daher auch Güte, Liebe und Edelmuth für Andere thun, ist immer nur Linderung ihrer Leiden, und folglich ist, was sie bewegen kann zu guten Thaten und Werken der Liebe, immer nur die Erkenntniß des fremden Leidens, aus dem eigenen unmittelbar verständlich und diesem gleichgesetzt. Hieraus aber ergiebt sich, daß die reine Liebe (αγαπη, caritas) ihrer Natur nach Mitleid ist; das Leiden, welches sie lindert, mag nun ein großes oder ein kleines, wohin jeder unbefriedigte Wunsch gehört, seyn. Wir werden daher keinen Anstand nehmen, im geraden Widerspruch mit Kant, der alles wahrhaft Gute und alle Tugend allein für solche anerkennen will, wenn sie aus der abstrakten Reflexion und zwar dem Begriffe der Pflicht und des kategorischen Imperativs hervorgegangen ist, und der gefühltes Mitleid für Schwäche, keineswegs für Tugend erklärt, — im geraden Widerspruch mit Kant zu sagen: der bloße Begriff ist für die ächte Tugend so unfruchtbar, wie für die ächte Kunst: alle wahre und reine Liebe ist Mitleid, und jede Liebe, die nicht Mitleid ist, ist Selbstsucht. Selbstsucht ist der ερως; Mitleid ist die αγαπη. Mischungen von beiden finden häufig Statt. Sogar die ächte Freundschaft ist immer Mischung von Selbstsucht und Mitleid: erstere liegt im Wohlgefallen an der Gegenwart des Freundes, dessen Individualität der unserigen entspricht, und sie macht fast immer den größten Theil aus; Mitleid zeigt sich in der aufrichtigen Theilnahme an seinem Wohl und Wehe und den uneigennützigen Opfern, die man diesem bringt. Sogar Spinoza sagt: Benevolentia nihil aliud est, quam cupiditas ex commiseratione orta. (Eth. III, pr. 27, cor. 3, schol.) Als Bestätigung unseres paradoxen Satzes mag man bemerken, daß Ton und Worte der Sprache und Liebkosungen der reinen Liebe ganz zusammenfallen mit dem Tone des Mitleids: beiläufig auch, daß im Italiänischen Mitleid und reine Liebe durch das selbe Wort pietà bezeichnet werden.

Auch ist hier die Stelle zur Erörterung einer der auffallendesten Eigenheiten der menschlichen Natur, des Weinens, welches, wie das Lachen, zu den Aeußerungen gehört, die sie vom Thiere unterscheiden. Das Weinen ist keineswegs geradezu Aeußerung des Schmerzes: denn bei den wenigsten Schmerzen wird geweint.

Meines Erachtens weint man sogar nie unmittelbar über den empfundenen Schmerz, sondern immer nur über dessen Wiederholung in der Reflexion. Man geht nämlich von dem empfundenen Schmerz, selbst wann er körperlich ist, über zu einer bloßen Vorstellung desselben, und findet dann seinen eigenen Zustand so bemitleidenswerth, daß, wenn ein Anderer der Dulder wäre, man voller Mitleid und Liebe ihm helfen zu werden fest und aufrichtig überzeugt ist: nun aber ist man selbst der Gegenstand seines eigenen aufrichtigen Mitleids: mit der hülfreichsten Gesinnung ist man selbst der Hülfsbedürftige, fühlt, daß man mehr duldet, als man einen Andern dulden sehen könnte, und in dieser sonderbar verflochtenen Stimmung, wo das unmittelbar gefühlte Leid erst auf einem doppelten Umwege wieder zur Perception kommt, als fremdes vorgestellt, als solches mitgefühlt und dann plötzlich wieder als unmittelbar eigenes wahrgenommen wird, — schafft sich die Natur durch jenen sonderbaren körperlichen Kampf Erleichterung. — Das Weinen ist demnach Mitleid mit sich selbst, oder das auf seinen Ausgangspunkt zurückgeworfene Mitleid. Es ist daher durch Fähigkeit zur Liebe und zum Mitleid und durch Phantasie bedingt: daher weder hartherzige, noch phantasielose Menschen leicht weinen, und das Weinen sogar immer als Zeichen eines gewissen Grades von Güte des Charakters angesehen wird und den Zorn entwaffnet, weil man fühlt, daß wer noch weinen kann, auch nothwendig der Liebe, d. h. des Mitleids gegen Andere fähig seyn muß, eben weil dieses, auf die beschriebene Weise, in jene zum Weinen führende Stimmung eingeht. — Ganz der aufgestellten Erklärung gemäß ist die Beschreibung, welche Petrarka, sein Gefühl naiv und wahr aussprechend, vom Entstehen seiner eigenen Thränen macht:

I vo pensando: e nel pensar m' assale
Una pietà si forte di me stesso,
Che mi conduce spesso,
Ad alto lagrimar, ch' i non soleva *).

*) Indem ich gedankenvoll wandele, befällt mich ein so starkes Mitleid mit mir selber, daß ich oft laut weinen muß; was ich doch sonst nicht pflegte.

Auch bestätigt sich das Gesagte dadurch, daß Kinder, die einen Schmerz erlitten, meistens erst dann weinen, wenn man sie beklagt, also nicht über den Schmerz, sondern über die Vorstellung desselben. — Wann wir nicht durch eigene, sondern durch fremde Leiden zum Weinen bewegt werden; so geschieht dies dadurch, daß wir uns in der Phantasie lebhaft an die Stelle des Leidenden versetzen, oder auch in seinem Schicksal das Loos der ganzen Menschheit und folglich vor Allem unser eigenes erblicken, und also durch einen weiten Umweg immer doch wieder über uns selbst weinen, Mitleid mit uns selbst empfinden. Dies scheint auch ein Hauptgrund des durchgängigen, also natürlichen Weinens bei Todesfällen zu seyn. Es ist nicht sein Verlust, den der Trauernde beweint: solcher egoistischer Thränen würde man sich schämen; statt daß er bisweilen sich schämt, nicht zu weinen. Zunächst beweint er freilich das Loos des Gestorbenen: jedoch weint er auch, wann diesem, nach langen, schweren und unheilbaren Leiden, der Tod eine wünschenswerthe Erlösung war. Hauptsächlich also ergreift ihn Mitleid über das Loos der gesammten Menschheit, welche der Endlichkeit anheimgefallen ist, der zufolge jedes so strebsame, oft so thatenreiche Leben verlöschen und zu nichts werden muß: in diesem Loose der Menschheit aber erblickt er vor Allem sein eigenes, und zwar um so mehr, je näher ihm der Verstorbene stand, daher am meisten, wenn es sein Vater war. Wenn auch diesem durch Alter und Krankheit das Leben eine Quaal und durch seine Hülflosigkeit dem Sohn eine schwere Bürde war; so weint er doch heftig über den Tod des Vaters: aus dem angegebenen Grunde *).

§. 68.

Nach dieser Abschweifung über die Identität der reinen Liebe mit dem Mitleid, welches letzteren Zurückwendung auf das eigene Individuum das Phänomen des Weinens zum Symptom hat,

*) Hiezu Kap. 47 des zweiten Bandes. Es ist wohl kaum nöthig zu erinnern, daß die ganze §§. 61—67 im Umriß aufgestellte Ethik ihre ausführlichere und vollendetere Darstellung erhalten hat in meiner Preisschrift über die Grundlage der Moral.

nehme ich den Faden unserer Auslegung der ethischen Bedeutung des Handelns wieder auf, um nunmehr zu zeigen, wie aus derselben Quelle, aus welcher alle Güte, Liebe, Tugend und Edelmuth entspringt, zuletzt auch dasjenige hervorgeht, was ich die Verneinung des Willens zum Leben nenne.

Wie wir früher Haß und Bosheit bedingt sahen durch den Egoismus und diesen beruhen auf dem Befangenseyn der Erkenntniß im principio individuationis; so fanden wir als den Ursprung und das Wesen der Gerechtigkeit, sodann, wann es weiter geht, der Liebe und des Edelmuths, bis zu den höchsten Graden, die Durchschauung jenes principii individuationis, welche allein, indem sie den Unterschied zwischen dem eigenen und den fremden Individuen aufhebt, die vollkommene Güte der Gesinnung, bis zur uneigennützigsten Liebe und zur großmüthigsten Selbstaufopferung für Andere, möglich macht und erklärt.

Ist nun aber dieses Durchschauen des principii individuationis, diese unmittelbare Erkenntniß der Identität des Willens in allen seinen Erscheinungen, in hohem Grade der Deutlichkeit vorhanden; so wird sie sofort einen noch weiter gehenden Einfluß auf den Willen zeigen. Wenn nämlich vor den Augen eines Menschen jener Schleier der Maja, das principium individuationis, so sehr gelüftet ist, daß derselbe nicht mehr den egoistischen Unterschied zwischen seiner Person und der fremden macht, sondern an den Leiden der anderen Individuen so viel Antheil nimmt, wie an seinen eigenen, und dadurch nicht nur im höchsten Grade hülfreich ist, sondern sogar bereit, sein eigenes Individuum zu opfern, sobald mehrere fremde dadurch zu retten sind; dann folgt von selbst, daß ein solcher Mensch, der in allen Wesen sich, sein innerstes und wahres Selbst erkennt, auch die endlosen Leiden alles Lebenden als die seinen betrachten und so den Schmerz der ganzen Welt sich zueignen muß. Ihm ist kein Leiden mehr fremd. Alle Quaalen Anderer, die er sieht und so selten zu lindern vermag, alle Quaalen, von denen er mittelbare Kunde hat, ja die er nur als möglich erkennt, wirken auf seinen Geist, wie seine eigenen. Es ist nicht mehr das wechselnde Wohl und Wehe seiner Person, was er im Auge hat, wie dies bei dem noch im Egoismus befangenen Menschen der Fall ist; sondern, da er das principium individuationis durchschaut, liegt ihm alles gleich nahe.

Er erkennt das Ganze, faßt das Wesen desselben auf, und findet es in einem steten Vergehen, nichtigem Streben, innerm Widerstreit und beständigem Leiden begriffen, sieht, wohin er auch blickt, die leidende Menschheit und die leidende Thierheit, und eine hinschwindende Welt. Dieses Alles aber liegt ihm jetzt so nahe, wie dem Egoisten nur seine eigene Person. Wie sollte er nun, bei solcher Erkenntniß der Welt, eben dieses Leben durch stete Willensakte bejahen und eben dadurch sich ihm immer fester verknüpfen, es immer fester an sich drücken? Wenn also Der, welcher noch im principio individuationis, im Egoismus, befangen ist, nur einzelne Dinge und ihr Verhältniß zu seiner Person erkennt, und jene dann zu immer erneuerten Motiven seines Wollens werden; so wird hingegen jene beschriebene Erkenntniß des Ganzen, des Wesens der Dinge an sich, zum Quietiv alles und jedes Wollens. Der Wille wendet sich nunmehr vom Leben ab: ihm schaudert jetzt vor dessen Genüssen, in denen er die Bejahung desselben erkennt. Der Mensch gelangt zum Zustande der freiwilligen Entsagung, der Resignation, der wahren Gelassenheit und gänzlichen Willenslosigkeit. — Wenn uns Anderen, welche noch der Schleier der Maja umfängt, auch zu Zeiten, im schwer empfundenen eigenen Leiden, oder im lebhaft erkannten fremden, die Erkenntniß der Nichtigkeit und Bitterkeit des Lebens nahe tritt, und wir durch völlige und auf immer entschiedene Entsagung den Begierden ihren Stachel abbrechen, allem Leiden den Zugang verschließen, uns reinigen und heiligen möchten; so umstrickt uns doch bald wieder die Täuschung der Erscheinung, und ihre Motive setzen den Willen aufs Neue in Bewegung: wir können uns nicht losreißen. Die Lockungen der Hoffnung, die Schmeichelei der Gegenwart, die Süße der Genüsse, das Wohlseyn, welches unserer Person mitten im Jammer einer leidenden Welt, unter der Herrschaft des Zufalls und des Irrthums, zu Theil wird, zieht uns zu ihr zurück und befestigt aufs Neue die Banden. Darum sagt Jesus: „Es ist leichter, daß ein Ankertau durch ein Nadelöhr gehe, denn daß ein Reicher ins Reich Gottes komme."

Vergleichen wir das Leben einer Kreisbahn aus glühenden Kohlen, mit einigen kühlen Stellen, welche Bahn wir unabläßig zu durchlaufen hätten; so tröstet den im Wahn Befangenen die kühle Stelle, auf der er jetzt eben steht, oder die er nahe vor sich sieht, und er fährt fort die Bahn zu durchlaufen. Jener aber, der, das principium individuationis durchschauend, das Wesen der Dinge an sich und dadurch das Ganze erkennt, ist solchen Trostes nicht mehr empfänglich: er sieht sich an allen Stellen zugleich, und tritt heraus. — Sein Wille wendet sich, bejaht nicht mehr sein eigenes, sich in der Erscheinung spiegelndes Wesen, sondern verneint es. Das Phänomen, wodurch dieses sich kund giebt, ist der Uebergang von der Tugend zur Askesis. Nämlich es genügt ihm nicht mehr, Andere sich selbst gleich zu lieben und für sie soviel zu thun, wie für sich; sondern es entsteht in ihm ein Abscheu vor dem Wesen, dessen Ausdruck seine eigene Erscheinung ist, dem Willen zum Leben, dem Kern und Wesen jener als jammervoll erkannten Welt. Er verleugnet daher eben dieses in ihm erscheinende und schon durch seinen Leib ausgedrückte Wesen, und sein Thun straft jetzt seine Erscheinung Lügen, tritt in offenen Widerspruch mit derselben. Wesentlich nichts Anderes, als Erscheinung des Willens, hört er auf, irgend etwas zu wollen, hütet sich seinen Willen an irgend etwas zu hängen, sucht die größte Gleichgültigkeit gegen alle Dinge in sich zu befestigen. — Sein Leib, gesund und stark, spricht durch Genitalien den Geschlechtstrieb aus; aber er verneint den Willen und straft den Leib Lügen: er will keine Geschlechtsbefriedigung, unter keiner Bedingung. Freiwillige, vollkommene Keuschheit ist der erste Schritt in der Askese oder der Verneinung des Willens zum Leben. Sie verneint dadurch die über das individuelle Leben hinausgehende Bejahung des Willens und giebt damit die Anzeige, daß mit dem Leben dieses Leibes auch der Wille, dessen Erscheinung er ist, sich aufhebt. Die Natur, immer wahr und naiv, sagt aus, daß, wenn diese Maxime allgemein würde, das Menschengeschlecht ausstürbe: und nach Dem, was im zweiten Buch über den Zusammenhang aller Willenserscheinungen gesagt ist, glaube ich annehmen zu können, daß mit der höchsten Willenserscheinung auch der schwächere Wiederschein derselben, die Thierheit, wegfallen würde; wie mit dem vollen Lichte auch die Halbschatten verschwinden. Mit gänzlicher Aufhebung der Erkenntniß schwände dann auch von selbst die übrige Welt in Nichts; da ohne Subjekt kein Objekt. Ich möchte sogar hierauf eine Stelle

im Veda beziehen, wo es heißt: „Wie in dieser Welt hungerige Kinder sich um ihre Mutter drängen, so harren alle Wesen des heiligen Opfers.“ (Asiatic researches, Bd. 8. Colebrooke, On the Vedas, der Auszug aus Sama-Veda: steht auch in Colebrooke's Miscellaneous essays, Bd. 1, S. 88.) Opfer bedeutet Resignation überhaupt, und die übrige Natur hat ihre Erlösung vom Menschen zu erwarten, welcher Priester und Opfer zugleich ist. Ja, es verdient als höchst merkwürdig angeführt zu werden, daß dieser Gedanke auch von dem bewunderungswürdigen und unabsehbar tiefen Angelus Silesius ausgedrückt worden ist, in dem Verslein, überschrieben „Der Mensch bringt Alles zu Gott“; es lautet:

„Mensch! Alles liebet dich; um dich ist sehr Gedrange:
Es läuft dir Alles zu, daß es zu Gott gelange.“

Aber ein noch größerer Mystiker, Meister Eckhard, dessen wundervolle Schriften durch die Ausgabe von Franz Pfeiffer jetzt endlich (1857) zugänglich geworden sind, sagt daselbst, S. 459, ganz im hier erörterten Sinne: „Ich bewähre dies mit Christo, da er sagt: wenn ich erhöhet werde von der Erde, alle Dinge will ich nach mir ziehen (Joh. 12, 32). So soll der gute Mensch alle Dinge hinauftragen zu Gott, in ihren ersten Ursprung. Dies bewähren uns die Meister, daß alle Kreaturen sind gemacht um des Menschen Willen. Dies prüfet an allen Kreaturen, daß eine Kreatur die andere nützet: das Rind das Gras, der Fisch das Wasser, der Vogel die Luft, das Thier den Wald. So kommen alle Kreaturen dem guten Menschen zu Nutz: eine Kreatur in der andern trägt ein guter Mensch zu Gott.“ Er will sagen: dafür, daß der Mensch, in und mit sich selbst, auch die Thiere erlöst, benutzt er sie in diesem Leben. — Sogar scheint mir die schwierige Bibelstelle Röm. 8, 21—24 in diesem Sinne auszulegen zu seyn.

Auch im Buddhaismus fehlt es nicht an Ausdrücken der Sache: z. B. als Buddha, noch als Bodhisatwa, sein Pferd zum letzten Male, nämlich zur Flucht aus der väterlichen Residenz in die Wüste, satteln läßt, spricht er zu demselben den Vers: „Schon lange Zeit bist du im Leben und im Tode da; jetzt aber sollst du aufhören zu tragen und zu schleppen. Nur dies Mal noch, o Kantakana, trage mich von hinnen, und wann ich werde

das Gesetz erlangt haben (Buddha geworden seyn), werde ich deiner nicht vergessen.“ (Foe Koue Ki, trad. p. Abel Rémusat, S. 233.)

Die Askesis zeigt sich sodann ferner in freiwilliger und absichtlicher Armuth, die nicht nur per accidens entsteht, indem das Eigenthum weggegeben wird, um fremde Leiden zu mildern, sondern hier schon Zweck an sich ist, dienen soll als stete Mortifikation des Willens, damit nicht die Befriedigung der Wünsche, die Süße des Lebens, den Willen wieder aufrege, gegen welchen die Selbsterkenntniß Abscheu gefaßt hat. Der zu diesem Punkt Gelangte spürt als belebter Leib, als konkrete Willenserscheinung, noch immer die Anlage zum Wollen jeder Art: aber er unterdrückt sie absichtlich, indem er sich zwingt, nichts zu thun von allem was er wohl möchte, hingegen alles zu thun was er nicht möchte, selbst wenn es keinen weitern Zweck hat, als eben den, zur Mortifikation des Willens zu dienen. Da er den in seiner Person erscheinenden Willen selbst verneint, wird er nicht widerstreben, wann ein Anderer das Selbe thut, d. h. ihm Unrecht zufügt: darum ist ihm jedes von außen, durch Zufall oder fremde Bosheit, auf ihn kommende Leiden willkommen, jeder Schaden, jede Schmach, jede Beleidigung: er empfängt sie freudig, als die Gelegenheit sich selber die Gewißheit zu geben, daß er den Willen nicht mehr bejaht, sondern freudig die Partei jedes Feindes der Willenserscheinung, die seine eigene Person ist, ergreift. Er erträgt daher solche Schmach und Leiden mit unerschöpflicher Geduld und Sanftmuth, vergilt das Böse, ohne Ostentation, mit Gutem, und läßt das Feuer des Zornes so wenig, als das der Begierde je in sich wieder erwachen. — Wie den Willen selbst, so mortifizirt er die Sichtbarkeit, die Objektität desselben, den Leib: er nährt ihn kärglich, damit sein üppiges Blühen und Gedeihen nicht auch den Willen, dessen bloßer Ausdruck und Spiegel er ist, neu belebe und stärker anrege. So greift er zum Fasten, ja er greift zur Kasteiung und Selbstpeinigung, um durch stetes Entbehren und Leiden den Willen mehr und mehr zu brechen und zu tödten, den er als die Quelle des eigenen und der Welt leidenden Daseyns erkennt und verabscheut. — Kommt endlich der Tod, der diese Erscheinung jenes Willens auflöst, dessen Wesen hier, durch freie Verneinung seiner selbst, schon längst, bis

auf den schwachen Rest, der als Belebung dieses Leibes erschien, abgestorben war; so ist er, als ersehnte Erlösung, hoch willkommen und wird freudig empfangen. Mit ihm endigt hier nicht, wie bei Anderen, bloß die Erscheinung; sondern das Wesen selbst ist aufgehoben, welches hier nur noch in der Erscheinung und durch sie ein schwaches Daseyn hatte*); welches letzte mürbe Band nun auch zerreißt. Für Den, welcher so endet, hat zugleich die Welt geendigt.

Und was ich hier mit schwacher Zunge und nur in allgemeinen Ausdrücken geschildert habe, ist nicht etwan ein selbsterfundenes philosophisches Mährchen und nur von heute: nein, es war das beneidenswerthe Leben gar vieler Heiligen und schöner Seelen unter den Christen, und noch mehr unter den Hindus und Buddhaisten, auch unter anderen Glaubensgenossen. So sehr verschiedene Dogmen auch ihrer Vernunft eingeprägt waren, sprach dennoch sich die innere, unmittelbare, intuitive Erkenntniß, von welcher allein alle Tugend und Heiligkeit ausgehen kann, auf die gleiche und nämliche Weise durch den Lebenswandel aus. Denn auch hier zeigt sich der in unserer ganzen Betrachtung so wichtige und überall durchgreifende, bisher zu wenig beachtete, große Unterschied zwischen der intuitiven und der abstrakten Erkenntniß. Zwischen beiden ist eine weite Kluft, über welche, in Hinsicht auf die Erkenntniß des Wesens der Welt, allein die Philosophie führt. Intuitiv nämlich, oder in concreto, ist sich eigentlich jeder Mensch aller philosophischen Wahrheiten bewußt: sie aber in sein abstraktes Wissen, in die Reflexion zu bringen, ist das Geschäft des Philosophen, der weiter nichts soll, noch kann.

Vielleicht ist also hier zum ersten Male, abstrakt und rein von allem Mythischen, das innere Wesen der Heiligkeit, Selbstverleugnung, Ertödtung des Eigenwillens, Askesis, ausgesprochen als Verneinung des Willens zum Leben, eintretend, nachdem ihm die vollendete Erkenntniß seines eigenen Wesens zum Quietiv alles Wollens geworden. Hingegen unmittelbar erkannt und durch die That ausgesprochen haben es alle jene Heiligen und Asketen, die, bei gleicher innerer Erkenntniß, eine sehr verschiedene Sprache führten, gemäß den Dogmen, die sie einmal in ihre Vernunft aufgenommen hatten und welchen zufolge ein Indischer Heiliger, ein Christlicher, ein Lamaischer, von seinem eigenen Thun, jeder sehr verschiedene Rechenschaft geben muß, was aber für die Sache ganz gleichgültig ist. Ein Heiliger kann voll des absurdesten Aberglaubens seyn, oder er kann umgekehrt ein Philosoph seyn: beides gilt gleich. Sein Thun allein beurkundet ihn als Heiligen: denn es geht, in moralischer Hinsicht, nicht aus der abstrakten, sondern aus der intuitiv aufgefaßten, unmittelbaren Erkenntniß der Welt und ihres Wesens hervor, und wird von ihm nur zur Befriedigung seiner Vernunft durch irgend ein Dogma ausgelegt. Es ist daher so wenig nöthig, daß der Heilige ein Philosoph, als daß der Philosoph ein Heiliger sei: so wie es nicht nöthig ist, daß ein vollkommen schöner Mensch ein großer Bildhauer, oder daß ein großer Bildhauer auch selbst ein schöner Mensch sei. Ueberhaupt ist es eine seltsame Anforderung an einen Moralisten, daß er keine andere Tugend empfehlen soll, als die er selbst besitzt. Das ganze Wesen der Welt abstrakt, allgemein und deutlich in Begriffen zu wiederholen, und es so als reflektirtes Abbild in bleibenden und stets bereit liegenden Begriffen der Vernunft niederzulegen: dieses und nichts anderes ist Philosophie. Ich erinnere an die im ersten Buche angeführte Stelle des Bako von Verulam.

Aber eben auch nur abstrakt und allgemein und daher kalt ist meine obige Schilderung der Verneinung des Willens zum Leben, oder des Wandels einer schönen Seele, eines resignirten, freiwillig büßenden Heiligen. Wie die Erkenntniß, aus welcher die Verneinung des Willens hervorgeht, eine intuitive ist und keine abstrakte; so findet sie ihren vollkommenen Ausdruck auch nicht in abstrakten Begriffen, sondern allein in der That und dem Wandel. Daher um völliger zu verstehen, was wir philosophisch als Verneinung des Willens zum Leben ausdrücken, hat man die

*) Dieser Gedanke ist durch ein schönes Gleichniß ausgedrückt, in der uralten philosophischen Sanskritschrift „Sankhya Karika“: „Dennoch bleibt die Seele eine Weile mit dem Leibe bekleidet; wie die Töpferscheibe, nachdem das Gefäß vollendet ist, noch zu wirbeln fortfährt, in Folge des früher erhaltenen Stoßes. Erst wann die erleuchtete Seele sich vom Leibe trennt und für sie die Natur aufhört, tritt ihre gänzliche Erlösung ein.“ Colebrooke, „On the philosophy of the Hindus: Miscellaneous essays“, Bd. 1, S. 259. Desgleichen in der „Sankhya Karica by Horace Wilson“, §. 67, S. 184.

Beiſpiele aus der Erfahrung und Wirklichkeit kennen zu lernen. Freilich wird man ſie nicht in der täglichen Erfahrung antreffen: nam omnia praeclara tam difficilia quam rara sunt, ſagt Spinoza vortrefflich. Man wird ſich alſo, wenn nicht durch ein beſonders günſtiges Schickſal zum Augenzeugen gemacht, mit den Lebensbeſchreibungen ſolcher Menſchen begnügen müſſen. Die Indiſche Litteratur iſt, wie wir ſchon aus dem Wenigen, was wir bis jetzt durch Ueberſetzungen kennen, ſehen, ſehr reich an Schilderungen des Lebens der Heiligen, der Büßenden, Samanäer, Saniaſſis u. ſ. w. genannt. Selbſt die bekannte, wiewohl keineswegs in jeder Hinſicht lobenswerthe „Mythologie des Indous par Mad. de Polier“ enthält viele vortreffliche Beiſpiele dieſer Art. (Beſonders im 13. Kapitel des zweiten Bandes.) Auch unter den Chriſten fehlt es nicht an Beiſpielen zu der bezweckten Erläuterung. Man leſe die meiſtens ſchlecht geſchriebenen Biographien derjenigen Perſonen, welche bald heilige Seelen, bald Pietiſten, Quietiſten, fromme Schwärmer u. ſ. w. genannt ſind. Sammlungen ſolcher Biographien ſind zu verſchiedenen Zeiten gemacht, wie Terſteegen's „Leben heiliger Seelen“, Reiz's „Geſchichte der Wiedergeborenen“, in unſeren Tagen eine Sammlung von Kanne, die unter vielem Schlechten doch auch manches Gute enthält, wohin ich beſonders das „Leben der Beata Sturmin“ zähle. Ganz eigentlich gehört hieher das Leben des heiligen Franciscus von Aſſiſi, dieſer wahren Perſonifikation der Askeſe, und Vorbildes aller Bettelmönche. Sein Leben, von ſeinem jüngern Zeitgenoſſen, dem auch als Scholaſtiker berühmten heiligen Bonaventura beſchrieben, iſt neuerlich wieder aufgelegt worden: „Vita S. Francisci a S. Bonaventura concinnata“ (Soeſt 1847), nachdem kurz vorher eine ſorgfältige, ausführliche und alle Quellen benutzende Biographie deſſelben in Frankreich erſchienen war: „Histoire de S. François d'Assise, par Chavin de Mallan“ (1845). — Als Orientaliſche Parallele zu dieſen Kloſterſchriften haben wir das höchſt leſenswerthe Buch von Spence Hardy: „Eastern monachism, an account of the order of mendicants founded by Gotama Budha“ (1850). Es zeigt uns die ſelbe Sache in einem andern Gewande. Auch ſieht man, wie gleichgültig es ihr iſt, ob ſie von einer theiſtiſchen, oder einer atheiſtiſchen Religion ausgeht. —

Vorzüglich aber kann ich, als ein ſpecielles, höchſt ausführliches Beiſpiel und faktiſche Erläuterung der von mir aufgeſtellten Begriffe, die Autobiographie der Frau von Guion empfehlen, welche ſchöne und große Seele, deren Andenken mich ſtets mit Ehrfurcht erfüllt, kennen zu lernen und dem Vortrefflichen ihrer Geſinnung, mit Nachſicht gegen den Aberglauben ihrer Vernunft, Gerechtigkeit widerfahren zu laſſen, jedem Menſchen beſſerer Art eben ſo erfreulich ſeyn muß, als jenes Buch bei den Gemeindenkenden, d. h. der Mehrzahl, ſtets in ſchlechtem Kredit ſtehen wird, weil durchaus und überall Jeder nur Das ſchätzen kann, was ihm einigermaaßen analog iſt und wozu er wenigſtens eine ſchwache Anlage hat. Dies gilt wie vom Intellektuellen, ſo auch vom Ethiſchen. Gewiſſermaaßen könnte man als ein hiehergehöriges Beiſpiel ſogar die bekannte franzöſiſche Biographie Spinoza's betrachten, wenn man nämlich als Schlüſſel zu derſelben jenen herrlichen Eingang zu ſeiner ſehr ungenügenden Abhandlung „De emendatione intellectus“ gebraucht, welche Stelle ich zugleich als das wirkſamſte mir bekannt gewordene Beſänftigungsmittel des Sturms der Leidenſchaften anempfehlen kann. Endlich hat ſelbſt der große Goethe, ſo ſehr er Grieche iſt, es nicht ſeiner unwürdig gehalten, uns dieſe ſchönſte Seite der Menſchheit im verdeutlichenden Spiegel der Dichtkunſt zu zeigen, indem er uns in den „Bekenntniſſen einer ſchönen Seele“ das Leben der Fräulein Klettenberg idealiſirt darſtellte und ſpäter, in ſeiner eigenen Biographie, auch hiſtoriſche Nachricht davon gab; wie er uns denn auch das Leben des heiligen Philippo Neri ſogar zwei Mal erzählt hat. — Die Weltgeſchichte wird zwar immer und muß von den Menſchen ſchweigen, deren Wandel die beſte und allein ausreichende Erläuterung dieſes wichtigen Punktes unſerer Betrachtung iſt. Denn der Stoff der Weltgeſchichte iſt ein ganz anderer, ja entgegengeſetzter, nämlich nicht das Verneinen und Aufgeben des Willens zum Leben, ſondern eben ſein Bejahen und Erſcheinen in unzähligen Individuen, in welchem ſeine Entzweiung mit ſich ſelbſt, auf dem höchſten Gipfel ſeiner Objektivation, mit vollendeter Deutlichkeit hervortritt, und nun uns bald die Ueberlegenheit des Einzelnen durch ſeine Klugheit, bald die Gewalt der Menge durch ihre Maſſe, bald die Macht des ſich zum Schickſal perſonifizirenden Zufalls, immer die Vergeblichkeit und Nich-

tigkeit des ganzen Strebens vor Augen bringt. Uns aber, die wir hier nicht den Faden der Erscheinungen in der Zeit verfolgen, sondern als Philosophen die ethische Bedeutung der Handlungen zu erforschen suchen und diese hier zum alleinigen Maaßstabe für das uns Bedeutsame und Wichtige nehmen, wird doch wohl keine Scheu vor der stets bleibenden Stimmenmehrheit der Gemeinheit und Plattheit abhalten, zu bekennen, daß die größte, wichtigste und bedeutsamste Erscheinung, welche die Welt aufzeigen kann, nicht der Welteroberer ist, sondern der Weltüberwinder, also in der That nichts Anderes, als der stille und unbemerkte Lebenswandel eines solchen Menschen, dem diejenige Erkenntniß aufgegangen ist, in Folge welcher er jenen Alles erfüllenden und in Allem treibenden und strebenden Willen zum Leben aufgiebt und verneint, dessen Freiheit erst hier, in ihm allein, hervortritt, wodurch nunmehr sein Thun das gerade Gegentheil des gewöhnlichen wird. Für den Philosophen sind also in dieser Hinsicht jene Lebensbeschreibungen heiliger, sich selbst verleugnender Menschen, so schlecht sie auch meistens geschrieben, ja mit Aberglauben und Unsinn vermischt vorgetragen sind, doch, durch die Bedeutsamkeit des Stoffes, ungleich belehrender und wichtiger, als selbst Plutarchos und Livius.

Zur nähern und vollständigen Kenntniß Dessen, was wir, in der Abstraktion und Allgemeinheit unserer Darstellungsweise als Verneinung des Willens zum Leben ausdrücken, wird ferner sehr viel beitragen die Betrachtung der in diesem Sinn und von Menschen, die dieses Geistes voll waren, gegebenen ethischen Vorschriften, und diese werden zugleich zeigen, wie alt unsere Ansicht ist, so neu auch der rein philosophische Ausdruck derselben seyn mag. Das uns zunächst Liegende ist das Christenthum, dessen Ethik ganz in dem angegebenen Geiste ist und nicht nur zu den höchsten Graden der Menschenliebe, sondern auch zur Entsagung führt; welche letztere Seite zwar schon in den Schriften der Apostel als Keim sehr deutlich vorhanden ist, jedoch erst später sich völlig entwickelt und explicite ausgesprochen wird. Wir finden von den Aposteln vorgeschrieben: Liebe zum Nächsten, der Selbstliebe gleichwiegend, Wohlthätigkeit, Vergeltung des Hasses mit Liebe und Wohlthun, Geduld, Sanftmuth, Ertragung aller möglichen Beleidigungen ohne Widerstand, Enthaltsamkeit in der Nahrung zur Unterdrückung der Lust, Widerstand dem Geschlechtstriebe, wenn man es vermag, gänzlich. Wir sehen hier schon die ersten Stufen der Askesis, oder eigentlichen Verneinung des Willens, welcher letztere Ausdruck eben Das besagt, was in den Evangelien das Verleugnen seiner selbst und Aufsichnehmen des Kreuzes genannt wird. (Math. 16, 24. 25; Mark. 8, 34. 35; Luk. 9, 23. 24; 14, 26. 27. 33.) Diese Richtung entwickelte sich bald mehr und mehr und gab den Büßenden, den Anachoreten und dem Mönchthum den Ursprung, welcher an sich rein und heilig war, aber eben darum dem größten Theil der Menschen ganz unangemessen, daher das sich daraus Entwickelnde nur Heuchelei und Abscheulichkeit seyn konnte: denn abusus optimi pessimus. Bei weiter gebildetem Christenthum sehen wir nun jenen asketischen Keim sich zur vollen Blüthe entfalten, in den Schriften der Christlichen Heiligen und Mystiker. Diese predigen neben der reinsten Liebe auch völlige Resignation, freiwillige gänzliche Armuth, wahre Gelassenheit, vollkommene Gleichgültigkeit gegen alle weltlichen Dinge, Absterben dem eigenen Willen und Wiedergeburt in Gott, gänzliches Vergessen der eigenen Person und Versenken in die Anschauung Gottes. Eine vollständige Darstellung davon findet man in des Fénelon „Explication des maximes des Saints sur la vie intérieure". Aber wohl nirgends ist der Geist des Christenthums in dieser seiner Entwickelung so vollkommen und kräftig ausgesprochen, wie in den Schriften der Deutschen Mystiker, also des Meister Eckhard und in dem mit Recht berühmten Buche „Die deutsche Theologie", von welchem Luther, in der dazu geschriebenen Vorrede, sagt, daß er aus keinem Buche, die Bibel und den Augustin ausgenommen, mehr gelernt, was Gott, Christus und der Mensch sei, als eben aus diesem, — dessen ächten und unverfälschten Text wir jedoch erst im Jahre 1851 in der Stuttgarter Ausgabe von Pfeiffer erhalten haben. Die darin gegebenen Vorschriften und Lehren sind die vollständigste, aus tief innerster Ueberzeugung entsprungene Auseinandersetzung Dessen, was ich als die Verneinung des Willens zum Leben dargestellt habe. Dort also hat man es näher kennen zu lernen, ehe man mit jüdisch-protestantischer Zuversicht darüber abspricht. In demselben vortrefflichen Geiste geschrieben, obwohl jenem Werke nicht ganz gleich zu schätzen, ist Taulers

„Nachfolgung des armen Leben Christi", neben dessen „Medulla animae". Meines Erachtens verhalten die Lehren dieser ächten christlichen Mystiker sich zu denen des Neuen Testaments, wie zum Wein der Weingeist. Oder: was im Neuen Testament uns wie durch Schleier und Nebel sichtbar wird, tritt in den Werken der Mystiker ohne Hülle, in voller Klarheit und Deutlichkeit uns entgegen. Endlich auch könnte man das Neue Testament als die erste, die Mystiker als die zweite Weihe betrachten — σμικρα και μεγαλα μυστηρια.

Nun aber noch weiter entfaltet, vielseitiger ausgesprochen und lebhafter dargestellt, als in der Christlichen Kirche und occidentalischen Welt geschehen konnte, finden wir Dasjenige, was wir Verneinung des Willens zum Leben genannt haben, in den uralten Werken der Sanskritsprache. Daß jene wichtige ethische Ansicht des Lebens hier eine noch weitergehende Entwickelung und entschiedenern Ausdruck erlangen konnte, ist vielleicht hauptsächlich Dem zuzuschreiben, daß sie hier nicht von einem ihr ganz fremden Element beschränkt wurde, wie im Christenthum die Jüdische Glaubenslehre ist, zu welcher der erhabene Urheber jenes sich nothwendig, theils bewußt und theils vielleicht selbst unbewußt, bequemen und ihr anfügen mußte, und wodurch das Christenthum aus zwei sehr heterogenen Bestandtheilen zusammengesetzt ist, von denen ich den rein ethischen vorzugsweise, ja ausschließlich den Christlichen nennen und ihn von dem vorgefundenen Jüdischen Dogmatismus unterscheiden möchte. Wenn, wie schon öfter und besonders in jetziger Zeit befürchtet worden ist, jene vortreffliche und heilbringende Religion einmal gänzlich in Verfall gerathen könnte; so würde ich den Grund desselben allein darin suchen, daß sie nicht aus einem einfachen, sondern aus zwei ursprünglich heterogenen und nur mittelst des Weltlaufs zur Verbindung gekommenen Elementen besteht, durch deren aus ihrer ungleichen Verwandtschaft und Reaktion zum herangerückten Zeitgeist, entspringende Zersetzung, in solchem Fall die Auflösung hätte erfolgen müssen, nach welcher selbst jedoch der rein ethische Theil noch immer unversehrt bleiben müßte, weil er unzerstörbar ist. — In der Ethik der Hindus nun, wie wir sie schon jetzt, so unvollkommen unsere Kenntniß ihrer Litteratur auch noch ist, auf das mannigfaltigste und kräftigste ausgesprochen finden in

den Veden, Puranas, Dichterwerken, Mythen, Legenden ihrer Heiligen, Denksprüchen und Lebensregeln*), sehen wir vorgeschrieben: Liebe des Nächsten mit völliger Verleugnung aller Selbstliebe; die Liebe überhaupt nicht auf das Menschengeschlecht beschränkt, sondern alles Lebende umfassend; Wohlthätigkeit bis zum Weggeben des täglich sauer Erworbenen; gränzenlose Geduld gegen alle Beleidiger; Vergeltung alles Bösen, so arg es auch seyn mag, mit Gutem und Liebe; freiwillige und freudige Erduldung jeder Schmach; Enthaltung aller thierischen Nahrung; völlige Keuschheit und Entsagung aller Wollust für Den, welcher eigentliche Heiligkeit anstrebt; Wegwerfung alles Eigenthums, Verlassung jedes Wohnorts, aller Angehörigen, tiefe gänzliche Einsamkeit, zugebracht in stillschweigender Betrachtung, mit freiwilliger Buße und schrecklicher, langsamer Selbstpeinigung, zur gänzlichen Mortifikation des Willens, welche zuletzt bis zum freiwilligen Tode geht durch Hunger, auch durch Entgegengehen den Krokodilen, durch Herabstürzen vom geheiligten Felsengipfel im Himalaja, durch lebendig Begrabenwerden, auch durch Hinwerfung unter die Räder des unter Gesang, Jubel und Tanz der Bajaderen die Götterbilder umherfahrenden ungeheuren Wagens. Und diesen Vorschriften, deren Ursprung über vier Jahrtausende weit hinausreicht, wird auch noch jetzt, so entartet in vielen Stücken jenes Volk ist, noch immer nachgelebt, von Einzelnen selbst bis zu den äußersten Extremen**). Was sich so lange, unter einem so viele Millionen umfassenden Volke in Ausübung erhalten hat,

*) Man sehe z. B. „Oupnek'hat, studio Anquetil du Perron", Bd. 2, Nr. 138, 144, 145, 146. — „Mythologie des Indous par Mad. de Polier", Bd. 2, Kap. 13, 14, 15, 16, 17. — „Asiatisches Magazin", von Klaproth, im ersten Bande: „Ueber die Fo-Religion"; ebendaselbst „Bhagnat-Geeta" oder „Gespräche zwischen Kreeshna und Arjoon"; im zweiten Bande: „Moha-Mudgava". — Dann „Institutes of Hindu-Law, or the ordinances of Menu, from the Sanskrit by Wm. Jones", deutsch von Hüttner (1797); besonders das sechste und zwölfte Kapitel. — Endlich viele Stellen in den „Asiatic researches". (In den letzten vierzig Jahren ist die Indische Litteratur in Europa so angewachsen, daß wenn ich jetzt diese Anmerkung der ersten Ausgabe vervollständigen wollte, sie ein Paar Seiten füllen würde.)

**) Bei der Procession von Jaggernaut im Juni 1840 warfen sich elf Hindu unter den Wagen und kamen augenblicklich um. (Brief eines Ostindischen Gutsbesitzers, in den „Times" vom 30. December 1840.)

während es die schwersten Opfer auflegt, kann nicht willkürlich ersonnene Grille seyn, sondern muß im Wesen der Menschheit seinen Grund haben. Aber hiezu kommt, daß man sich nicht genugsam verwundern kann über die Einhelligkeit, welche man findet, wenn man das Leben eines Christlichen Büßenden oder Heiligen und das eines Indischen liest. Bei so grundverschiedenen Dogmen, Sitten und Umgebungen ist das Streben und das innere Leben Beider ganz das selbe. So auch in den Vorschriften für Beide: so z. B. redet Tauler von der gänzlichen Armuth, welche man suchen soll und welche darin besteht, daß man sich alles Dessen völlig begiebt und entäußert, daraus man irgend einen Trost oder weltliches Genügen schöpfen könnte: offenbar, weil dieses Alles dem Willen immer neue Nahrung giebt, auf dessen gänzliches Absterben es abgesehen ist: und als Indisches Gegenstück sehen wir, in den Vorschriften des Fo, dem Saniassi, der ohne Wohnung und ganz ohne Eigenthum seyn soll, noch zuletzt anbefohlen, daß er auch nicht öfter sich unter den selben Baum lege, damit er auch nicht zu diesem Baum irgend eine Vorliebe oder Neigung fasse. Die Christlichen Mystiker und die Lehrer der Vedanta-Philosophie treffen auch darin zusammen, daß sie für Den, der zur Vollkommenheit gelangt ist, alle äußeren Werke und Religionsübungen überflüssig erachten. — So viele Uebereinstimmung, bei so verschiedenen Zeiten und Völkern, ist ein faktischer Beweis, daß hier nicht, wie optimistische Plattheit es gern behauptet, eine Verschrobenheit und Verrücktheit der Gesinnung, sondern eine wesentliche und nur durch ihre Trefflichkeit sich selten hervorthuende Seite der menschlichen Natur sich ausspricht.

Ich habe nunmehr die Quellen angegeben, aus welchen man unmittelbar und aus dem Leben geschöpft die Phänomene kennen lernen kann, in welchen die Verneinung des Willens zum Leben sich darstellt. Gewissermaaßen ist dies der wichtigste Punkt unserer ganzen Betrachtung: dennoch habe ich ihn nur ganz im Allgemeinen dargelegt; da es besser ist, auf Diejenigen zu verweisen, welche aus unmittelbarer Erfahrung reden, als durch schwächere Wiederholung des von ihnen Gesagten dieses Buch ohne Noth noch mehr anschwellen zu lassen.

Nur noch Weniges will ich, zur allgemeinen Bezeichnung ihres Zustandes, hinzufügen. Wie wir oben den Bösen, durch

die Heftigkeit seines Wollens, beständige, verzehrende, innere Quaal leiden und den grimmigen Durst des Eigenwillens zuletzt, wenn alle Objekte des Wollens erschöpft sind, am Anblick fremder Pein kühlen sahen; so ist dagegen Der, in welchem die Verneinung des Willens zum Leben aufgegangen ist, so arm, freudelos und voll Entbehrungen sein Zustand, von Außen gesehen, auch ist, voll innerer Freudigkeit und wahrer Himmelsruhe. Es ist nicht der unruhige Lebensdrang, die jubelnde Freude, welche heftiges Leiden zur vorhergegangenen, oder nachfolgenden Bedingung hat, wie sie den Wandel des lebenslustigen Menschen ausmachen; sondern es ist ein unerschütterlicher Friede, eine tiefe Ruhe und innige Heiterkeit, ein Zustand, zu dem wir, wenn er uns vor die Augen oder die Einbildungskraft gebracht wird, nicht ohne die größte Sehnsucht blicken können, indem wir ihn sogleich als das allein Rechte, alles Andere unendlich überwiegende anerkennen, zu welchem unser besserer Geist uns das große sapere aude zuruft. Wir fühlen dann wohl, daß jede der Welt abgewonnene Erfüllung unserer Wünsche doch nur dem Almosen gleicht, welches den Bettler heute am Leben erhält, damit er morgen wieder hungere; die Resignation dagegen dem ererbten Landgut: es entnimmt den Besitzer allen Sorgen auf immer.

Es ist uns aus dem dritten Buche erinnerlich, daß die ästhetische Freude am Schönen, einem großen Theile nach, darin besteht, daß wir, in den Zustand der reinen Kontemplation tretend, für den Augenblick allem Wollen, d. h. allen Wünschen und Sorgen enthoben, gleichsam uns selbst los werden, nicht mehr das zum Behuf seines beständigen Wollens erkennende Individuum, das Korrelat des einzelnen Dinges, dem die Objekte zu Motiven werden, sondern das willensreine, ewige Subjekt des Erkennens, das Korrelat der Idee sind: und wir wissen, daß diese Augenblicke, wo wir, vom grimmen Willensdrange erlöst, gleichsam aus dem schweren Erdenäther auftauchen, die seeligsten sind, welche wir kennen. Hieraus können wir abnehmen, wie seelig das Leben eines Menschen seyn muß, dessen Wille nicht auf Augenblicke, wie beim Genuß des Schönen, sondern auf immer beschwichtigt ist, ja gänzlich erloschen, bis auf jenen letzten glimmenden Funken, der den Leib erhält und mit diesem erlöschen wird. Ein solcher Mensch, der, nach vielen bitteren Kämpfen

gegen seine eigene Natur, endlich ganz überwunden hat, ist nur noch als rein erkennendes Wesen, als ungetrübter Spiegel der Welt übrig. Ihn kann nichts mehr ängstigen, nichts mehr bewegen: denn alle die tausend Fäden des Wollens, welche uns an die Welt gebunden halten, und als Begierde, Furcht, Neid, Zorn, uns hin- und herreißen, unter beständigem Schmerz, hat er abgeschnitten. Er blickt nun ruhig und lächelnd zurück auf die Gaukelbilder dieser Welt, die einst auch sein Gemüth zu bewegen und zu peinigen vermochten, die aber jetzt so gleichgültig vor ihm stehen, wie die Schachfiguren nach geendigtem Spiel, oder wie am Morgen die abgeworfenen Maskenkleider, deren Gestalten uns in der Faschingsnacht neckten und beunruhigten. Das Leben und seine Gestalten schweben nur noch vor ihm, wie eine flüchtige Erscheinung, wie dem Halberwachten ein leichter Morgentraum, durch den schon die Wirklichkeit durchschimmert und der nicht mehr täuschen kann: und eben auch wie dieser verschwinden sie zuletzt, ohne gewaltsamen Uebergang. Aus diesen Betrachtungen können wir verstehen lernen, in welchem Sinne die Guion, gegen das Ende ihrer Lebensbeschreibung, sich oft so äußert: „Mir ist Alles gleichgültig: ich kann Nichts mehr wollen: ich weiß oft nicht, ob ich da bin oder nicht.“ — Auch sei es mir vergönnt, um auszudrücken, wie nach dem Absterben des Willens, der Tod des Leibes (der ja nur die Erscheinung des Willens ist, mit dessen Aufhebung er daher alle Bedeutung verliert) nun nichts Bitteres mehr haben kann, sondern sehr willkommen ist, — die eigenen Worte jener heiligen Büßerin herzusetzen: obwohl sie nicht zierlich gewendet sind: „Midi de la gloire; jour où il n'y a plus de nuit; vie qui ne craint plus la mort, dans la mort même: parceque la mort a vaincu la mort, et que celui qui a souffert la première mort, ne goutera plus la seconde mort.“ (Vie de Mad. de Guion, Bd. 2, S. 13.)

Indessen dürfen wir doch nicht meynen, daß, nachdem durch die zum Quietiv gewordene Erkenntniß, die Verneinung des Willens zum Leben einmal eingetreten ist, sie nun nicht mehr wanke, und man auf ihr rasten könne, wie auf einem erworbenen Eigenthum. Vielmehr muß sie durch steten Kampf immer aufs Neue errungen werden. Denn da der Leib der Wille selbst ist, nur in der Form der Objektität, oder als Erscheinung in der Welt

als Vorstellung; so ist, so lange der Leib lebt, auch noch der ganze Wille zum Leben seiner Möglichkeit nach da, und strebt stets in die Wirklichkeit zu treten und von Neuem mit seiner ganzen Gluth zu entbrennen. Daher finden wir im Leben heiliger Menschen jene geschilderte Ruhe und Seeligkeit nur als die Blüthe, welche hervortritt aus der steten Ueberwindung des Willens, und sehen, als den Boden, welchem sie entsprießt, den beständigen Kampf mit dem Willen zum Leben: denn dauernde Ruhe kann auf Erden Keiner haben. Wir sehen daher die Geschichten des innern Lebens der Heiligen voll von Seelenkämpfen, Anfechtungen und Verlassenheit von der Gnade, d. h. von derjenigen Erkenntnißweise, welche, alle Motive unwirksam machend, als allgemeines Quietiv alles Wollen beschwichtigt, den tiefsten Frieden giebt und das Thor der Freiheit öffnet. Daher auch sehen wir Diejenigen, welche einmal zur Verneinung des Willens gelangt sind, sich mit aller Anstrengung auf diesem Wege erhalten, durch sich abgezwungene Entsagungen jeder Art, durch eine büßende, harte Lebensweise und das Aufsuchen des ihnen Unangenehmen: Alles, um den stets wieder aufstrebenden Willen zu dämpfen. Daher endlich, weil sie den Werth der Erlösung schon kennen, ihre ängstliche Sorgsamkeit für die Erhaltung des errungenen Heils, ihre Gewissensskrupel bei jedem unschuldigen Genuß, oder bei jeder kleinen Regung ihrer Eitelkeit, welche auch hier am letzten stirbt, sie, von allen Neigungen des Menschen die unzerstörbarste, thätigste und thörichteste. — Unter dem schon öfter von mir gebrauchten Ausdruck Askesis verstehe ich, im engern Sinne, diese vorsätzliche Brechung des Willens, durch Versagung des Angenehmen und Aufsuchen des Unangenehmen, die selbstgewählte büßende Lebensart und Selbstkasteiung, zur anhaltenden Mortifikation des Willens.

Wenn wir nun diese von den schon zur Verneinung des Willens Gelangten ausüben sehen, um sich dabei zu erhalten; so ist auch das Leiden überhaupt, wie es vom Schicksal verhängt wird, ein zweiter Weg (δευτερος πλους*) um zu jener Verneinung zu gelangen: ja, wir können annehmen, daß die Meisten nur auf diesem dahin kommen, und daß es das selbst empfundene, nicht das bloß erkannte Leiden ist, was am häufigsten die völlige

*) Ueber δευτερος πλους s. Stob. Floril. Vol. 2, p. 374.

Resignation herbeiführt, oft erst bei der Nähe des Todes. Denn nur bei Wenigen reicht die bloße Erkenntniß hin, welche, das principium individuationis durchschauend, erstlich die vollkommenste Güte der Gesinnung und allgemeine Menschenliebe hervorbringt, und endlich alle Leiden der Welt sie als ihre eigenen erkennen läßt, um die Verneinung des Willens herbeizuführen. Selbst bei Dem, welcher sich diesem Punkte nähert, ist fast immer der erträgliche Zustand der eigenen Person, die Schmeichelei des Augenblicks, die Lockung der Hoffnung und die sich immer wieder anbietende Befriedigung des Willens, d. i. der Lust, ein stetes Hinderniß der Verneinung des Willens und eine stete Verführung zu erneueter Bejahung desselben: darum hat man in dieser Hinsicht alle jene Lockungen als Teufel personifizirt. Meistens muß daher, durch das größte eigene Leiden, der Wille gebrochen seyn, ehe dessen Selbstverneinung eintritt. Dann sehen wir den Menschen, nachdem er durch alle Stufen der wachsenden Bedrängniß, unter dem heftigsten Widerstreben, zum Rande der Verzweiflung gebracht ist, plötzlich in sich gehen, sich und die Welt erkennen, sein ganzes Wesen ändern, sich über sich selbst und alles Leiden erheben und, wie durch dasselbe gereinigt und geheiligt, in unanfechtbarer Ruhe, Seeligkeit und Erhabenheit willig Allem entsagen, was er vorhin mit der größten Heftigkeit wollte, und den Tod freudig empfangen. Es ist der aus der läuternden Flamme des Leidens plötzlich hervortretende Silberblick der Verneinung des Willens zum Leben, d. h. der Erlösung. Selbst Die, welche sehr böse waren, sehen wir bisweilen durch die tiefsten Schmerzen bis zu diesem Grade geläutert: sie sind Andere geworden und völlig umgewandelt. Die früheren Missethaten ängstigen daher auch ihr Gewissen jetzt nicht mehr; doch büßen sie solche gern mit dem Tode, und sehen willig die Erscheinung jenes Willens enden, der ihnen jetzt fremd und zum Abscheu ist. Von dieser durch großes Unglück und die Verzweiflung an aller Rettung herbeigeführten Verneinung des Willens hat uns eine deutliche und anschauliche Darstellung, wie mir sonst keine in der Poesie bekannt ist, der große Goethe, in seinem unsterblichen Meisterwerke, dem „Faust", gegeben, an der Leidensgeschichte des Gretchens. Diese ist ein vollkommenes Musterbild des zweiten Weges, der zur Verneinung des Willens führt, nicht, wie der

erste, durch die bloße Erkenntniß des Leidens einer ganzen Welt, das man sich freiwillig aneignet; sondern durch den selbstempfundenen, eigenen, überschwänglichen Schmerz. Zwar führen sehr viele Trauerspiele ihren gewaltig wollenden Helden zuletzt auf diesen Punkt der gänzlichen Resignation, wo dann gewöhnlich der Wille zum Leben und seine Erscheinung zugleich endigen: aber keine mir bekannte Darstellung bringt das Wesentliche jener Umwandlung so deutlich und rein von allem Nebenwerk vor die Augen, wie die erwähnte im „Faust".

Im wirklichen Leben sehen wir jene Unglücklichen, welche das größte Maaß des Leidens zu leeren haben, da sie, nachdem ihnen alle Hoffnung gänzlich genommen ist, bei voller Geisteskraft, einem schmählichen, gewaltsamen, oft quaalvollen Tode auf dem Schaffot entgegengehen, sehr häufig auf solche Weise umgewandelt. Wir dürfen zwar nicht annehmen, daß zwischen ihrem Charakter und dem der meisten Menschen ein so großer Unterschied sei, wie ihr Schicksal angiebt, sondern haben letzteres größtentheils den Umständen zuzuschreiben: sie sind jedoch schuldig und in beträchtlichem Grade böse. Nun sehen wir aber Viele von ihnen, nachdem völlige Hoffnungslosigkeit eingetreten ist, auf die angegebene Weise umgewandelt. Sie zeigen jetzt wirkliche Güte und Reinheit der Gesinnung, wahren Abscheu gegen das Begehen jeder im Mindesten bösen oder lieblosen That: sie vergeben ihren Feinden, und wären es solche, durch die sie unschuldig litten, nicht bloß mit Worten und etwan aus heuchelnder Furcht vor den Richtern der Unterwelt; sondern in der That und mit innigem Ernst und wollen durchaus keine Rache. Ja, ihr Leiden und Sterben wird ihnen zuletzt lieb; denn die Verneinung des Willens zum Leben ist eingetreten: sie weisen oft die dargebotene Rettung von sich, sterben gern, ruhig, seelig. Ihnen hat sich, im Uebermaaß des Schmerzes, das letzte Geheimniß des Lebens offenbart, daß nämlich das Uebel und das Böse, das Leiden und der Haß, der Gequälte und der Quäler, so verschieden sie auch der dem Satz vom Grunde folgenden Erkenntniß sich zeigen, an sich Eines sind, Erscheinung jenes einen Willens zum Leben, welcher seinen Widerstreit mit sich selbst mittelst des principii individuationis objektivirt: sie haben beide Seiten, das Böse und das Uebel, in vollem Maaße kennen gelernt, und indem sie zuletzt die Identität

beider einsehen, weisen sie jetzt beide zugleich von sich, verneinen den Willen zum Leben. In welchen Mythen und Dogmen sie ihrer Vernunft von dieser intuitiven und unmittelbaren Erkenntniß und von ihrer Umwandlung Rechenschaft ablegen, ist, wie gesagt, ganz gleichgültig.

Zeuge einer Sinnesänderung dieser Art ist, ohne Zweifel, Matthias Claudius gewesen, als er den merkwürdigen Aufsatz schrieb, welcher im „Wandsbecker Boten" (Th. 1, S. 115) unter der Aufschrift „Bekehrungsgeschichte des ***" steht und folgenden Schluß hat: „Die Denkart des Menschen kann von einem Punkt der Peripherie zu dem entgegengesetzten übergehen, und wieder zurück zu dem vorigen Punkt, wenn die Umstände ihm den Bogen dahin vorzeichnen. Und diese Veränderungen sind nicht eben etwas Großes und Interessantes beim Menschen. Aber jene merkwürdige, katholische, transscendentale Veränderung, wo der ganze Cirkel unwiederbringlich zerrissen wird und alle Gesetze der Psychologie eitel und leer werden, wo der Rock von Fellen ausgezogen, wenigstens umgewandt wird und es dem Menschen wie Schuppen von den Augen fällt, ist so etwas, daß ein Jeder, der sich des Odems in seiner Nase einigermaaßen bewußt ist, Vater und Mutter verläßt, wenn er darüber etwas Sicheres hören und erfahren kann."

Nähe des Todes und Hoffnungslosigkeit ist übrigens zu einer solchen Läuterung durch Leiden nicht durchaus nothwendig. Auch ohne sie kann, durch großes Unglück und Schmerz, die Erkenntniß des Widerspruchs des Willens zum Leben mit sich selbst sich gewaltsam aufdringen und die Nichtigkeit alles Strebens eingesehen werden. Daher sah man oft Menschen, die ein sehr bewegtes Leben im Drange der Leidenschaften geführt, Könige, Helden, Glücksritter, plötzlich sich ändern, zur Resignation und Buße greifen, Einsiedler und Mönche werden. Hieher gehören alle ächten Bekehrungsgeschichten, z. B. auch die des Raimund Lullius, welcher, von einer Schönen, um die er lange gebuhlt hatte, endlich auf ihr Zimmer beschieden, der Erfüllung aller seiner Wünsche entgegensah, als sie, ihren Brustlatz öffnend, ihm ihren vom Krebs auf das Entsetzlichste zerfressenen Busen zeigte. Von diesem Augenblick an, als hätte er in die Hölle gesehen, bekehrte er sich, verließ den Hof des Königs von Majorka

und ging in die Wüste, Buße zu thun*). Dieser Bekehrungsgeschichte sehr ähnlich ist die des Abbé Rancé, welche ich im 48. Kapitel des zweiten Bandes in der Kürze erzählt habe. Wenn wir betrachten, wie in Beiden der Uebergang von der Lust zu den Gräueln des Lebens der Anlaß war, so giebt uns Dies eine Erläuterung zu der auffallenden Thatsache, daß die lebenslustigste, heiterste, sinnlichste und leichtsinnigste Nation in Europa, also die französische, es ist, unter welcher der bei Weitem strengste aller Mönchsorden, also der Trappistische, entstanden ist, nach seinem Verfall wieder hergestellt wurde, durch Rancé, und, trotz Revolutionen, Kirchenveränderungen und eingerissenem Unglauben, sich bis auf den heutigen Tag, in seiner Reinheit und furchtbaren Strenge erhält.

Eine Erkenntniß der oben erwähnten Art von der Beschaffenheit dieses Daseyns, kann jedoch auch wieder mit ihrem Anlaß zugleich sich entfernen, und der Wille zum Leben, und mit ihm der vorige Charakter, wieder eintreten. So sehen wir den leidenschaftlichen Benvenuto Cellini, ein Mal im Gefängniß und ein anderes Mal bei einer schweren Krankheit, auf solche Weise umgewandelt werden, aber nach verschwundenem Leiden wieder in den alten Zustand zurückfallen. Ueberhaupt geht aus dem Leiden die Verneinung des Willens keineswegs mit der Nothwendigkeit der Wirkung aus der Ursache hervor, sondern der Wille bleibt frei. Denn hier ist ja eben der einzige Punkt, wo seine Freiheit unmittelbar in die Erscheinung eintritt; daher das so stark ausgedrückte Erstaunen des Asmus über die „transscendentale Veränderung". Bei jedem Leiden läßt sich ein ihm an Heftigkeit überlegener und dadurch unbezwungener Wille denken. Daher erzählt Platon im „Phädon" von Solchen, die bis zum Augenblick ihrer Hinrichtung schmausen, trinken, Aphrodisia genießen, bis in den Tod das Leben bejahend. Shakespeare bringt uns im Kardinal Beaufort**) das fürchterliche Ende eines Ruchlosen vor die Augen, der verzweiflungsvoll stirbt, indem kein Leiden noch Tod den bis zur äußersten Bosheit heftigen Willen brechen kann.

*) Bruckeri hist. philos., tomi IV, pars I, p. 10.

**) Henry VI, part 2, Act 3, Sc. 3.

Je heftiger der Wille, desto greller die Erscheinung seines Widerstreits: desto größer also das Leiden. Eine Welt, welche die Erscheinung eines ungleich heftigern Willens zum Leben wäre, als die gegenwärtige, würde um soviel größere Leiden aufweisen: sie wäre also eine Hölle.

Weil alles Leiden, indem es eine Mortifikation und Aufforderung zur Resignation ist, der Möglichkeit nach, eine heiligende Kraft hat; so ist hieraus zu erklären, daß großes Unglück, tiefe Schmerzen schon an sich eine gewisse Ehrfurcht einflößen. Ganz ehrwürdig wird uns aber der Leidende erst dann, wann er, den Lauf seines Lebens als eine Kette von Leiden überblickend, oder einen großen und unheilbaren Schmerz betrauernd, doch nicht eigentlich auf die Verkettung von Umständen hinsieht, die gerade sein Leben in Trauer stürzten, und nicht bei jenem einzelnen großen Unglück, das ihn traf, stehen bleibt: — denn bis dahin folgt seine Erkenntniß noch dem Satz vom Grunde und klebt an der einzelnen Erscheinung; er will auch noch immer das Leben, nur nicht unter den ihm gewordenen Bedingungen; — sondern er steht erst dann wirklich ehrwürdig da, wann sein Blick sich vom Einzelnen zum Allgemeinen erhoben hat, wann er sein eigenes Leiden nur als Beispiel des Ganzen betrachtet und ihm, indem er in ethischer Hinsicht genial wird, ein Fall für tausende gilt, daher dann das Ganze des Lebens, als wesentliches Leiden aufgefaßt, ihn zur Resignation bringt. Dieserwegen ist es ehrwürdig, wenn in Goethe's „Torquato Tasso" die Prinzessin sich darüber ausläßt, wie ihr eigenes Leben und das der Ihrigen immer traurig und freudenlos gewesen sei, und sie dabei ganz ins Allgemeine blickt.

Einen sehr edlen Charakter denken wir uns immer mit einem gewissen Anstrich stiller Trauer, die nichts weniger ist, als beständige Verdrießlichkeit über die täglichen Widerwärtigkeiten (eine solche wäre ein unedler Zug und ließe böse Gesinnung fürchten); sondern ein aus der Erkenntniß hervorgegangenes Bewußtseyn der Nichtigkeit aller Güter und des Leidens alles Lebens, nicht des eigenen allein. Doch kann solche Erkenntniß durch selbsterfahrenes Leiden zuerst erweckt seyn, besonders durch ein einziges großes; wie den Petrarca ein einziger unerfüllbarer Wunsch zu jener resignirten Trauer über das ganze Leben gebracht hat, die

uns aus seinen Werken so rührend anspricht; denn die Daphne, welche er verfolgte, mußte seinen Händen entschwinden, um statt ihrer ihm den unsterblichen Lorbeer zurückzulassen. Wenn durch eine solche große und unwiderrufliche Versagung vom Schicksal der Wille in gewissem Grade gebrochen ist; so wird im Uebrigen fast nichts mehr gewollt, und der Charakter zeigt sich sanft, traurig, edel, resignirt. Wann endlich der Gram keinen bestimmten Gegenstand mehr hat, sondern über das Ganze des Lebens sich verbreitet; dann ist er gewissermaaßen ein In-sich-gehen, ein Zurückziehen, ein allmäliges Verschwinden des Willens, dessen Sichtbarkeit, den Leib, er sogar leise, aber im Innersten untergräbt, wobei der Mensch eine gewisse Ablösung seiner Banden spürt, ein sanftes Vorgefühl des sich als Auflösung des Leibes und des Willens zugleich ankündigenden Todes; daher diesen Gram eine heimliche Freude begleitet, welche es, wie ich glaube, ist, die das melancholischeste aller Völker the joy of grief genannt hat. Doch liegt eben auch hier die Klippe der Empfindsamkeit, sowohl im Leben selbst, als in dessen Darstellung im Dichten: wenn nämlich immer getrauert und immer geklagt wird, ohne daß man sich zur Resignation erhebt und ermannt; so hat man Erde und Himmel zugleich verloren und wässerichte Sentimentalität übrig behalten. Nur indem das Leiden die Form bloßer reiner Erkenntniß annimmt und sodann diese als Quietiv des Willens wahre Resignation herbeiführt, ist es der Weg zur Erlösung und dadurch ehrwürdig. In dieser Hinsicht aber fühlen wir beim Anblick jedes sehr Unglücklichen eine gewisse Achtung, die der, welche Tugend und Edelmuth uns abnöthigen, verwandt ist, und zugleich erscheint dabei unser eigener glücklicher Zustand wie ein Vorwurf. Wir können nicht umhin, jedes Leiden, sowohl das selbstgefühlte wie das fremde, als eine wenigstens mögliche Annäherung zur Tugend und Heiligkeit, hingegen Genüsse und weltliche Befriedigungen als die Entfernung davon anzusehen. Dies geht so weit, daß jeder Mensch, der ein großes körperliches Leiden, oder ein schweres geistiges trägt, ja sogar jeder, der nur eine die größte Anstrengung erfordernde körperliche Arbeit im Schweiß seines Angesichts und mit sichtbarer Erschöpfung verrichtet, dies alles aber mit Geduld und ohne Murren, daß, sage ich, jeder solcher Mensch, wenn wir ihn

mit inniger Aufmerksamkeit betrachten, uns gleichsam vorkommt wie ein Kranker, der eine schmerzhafte Kur anwendet, den durch sie verursachten Schmerz aber willig und sogar mit Befriedigung erträgt, indem er weiß, daß je mehr er leidet, desto mehr auch der Krankheitsstoff zerstört wird und daher der gegenwärtige Schmerz das Maaß seiner Heilung ist.

Allem Bisherigen zufolge geht die Verneinung des Willens zum Leben, welche Dasjenige ist, was man gänzliche Resignation oder Heiligkeit nennt, immer aus dem Quietiv des Willens hervor, welches die Erkenntniß seines innern Widerstreits und seiner wesentlichen Nichtigkeit ist, die sich im Leiden alles Lebenden aussprechen. Der Unterschied, den wir als zwei Wege dargestellt haben, ist, ob das bloß und rein erkannte Leiden, durch freie Aneignung desselben, mittelst Durchschauung des principii individuationis, oder ob das unmittelbar selbst empfundene Leiden jene Erkenntniß hervorruft. Wahres Heil, Erlösung vom Leben und Leiden, ist ohne gänzliche Verneinung des Willens nicht zu denken. Bis dahin ist Jeder nichts Anderes, als dieser Wille selbst, dessen Erscheinung eine hinschwindende Existenz, ein immer nichtiges, stets vereiteltes Streben und die dargestellte Welt voll Leiden ist, welcher Alle unwiderruflich auf gleiche Weise angehören. Denn wir fanden oben, daß dem Willen zum Leben das Leben stets gewiß ist und seine einzige wirkliche Form die Gegenwart, der Jene, wie auch Geburt und Tod in der Erscheinung walten, nimmer entrinnen. Der Indische Mythos drückt dies dadurch aus, daß er sagt: „sie werden wiedergeboren". Der große ethische Unterschied der Charaktere hat die Bedeutung, daß der Böse unendlich weit davon entfernt ist, zu der Erkenntniß zu gelangen, aus welcher die Verneinung des Willens hervorgeht, und daher allen Quaalen, welche im Leben als möglich erscheinen, der Wahrheit nach, wirklich preisgegeben ist; indem auch der etwan gegenwärtige, glückliche Zustand seiner Person nur eine durch das principium individuationis vermittelte Erscheinung und Blendwerk der Maja, der glückliche Traum des Bettlers, ist. Die Leiden, welche er in der Heftigkeit und im Grimm seines Willensdranges über Andere verhängt, sind das Maaß der Leiden, deren eigene Erfahrung seinen Willen nicht brechen und zur endlichen Verneinung führen kann. Alle wahre und reine

Liebe hingegen, ja selbst alle freie Gerechtigkeit, geht schon aus der Durchschauung des principii individuationis hervor, welche, wenn sie in voller Kraft eintritt, die gänzliche Heiligung und Erlösung herbeiführt, deren Phänomen der oben geschilderte Zustand der Resignation, der diese begleitende unerschütterliche Friede und die höchste Freudigkeit im Tode ist*).

§. 69.

Von der nunmehr, in den Gränzen unserer Betrachtungsweise, hinlänglich dargestellten Verneinung des Willens zum Leben, welche der einzige in der Erscheinung hervortretende Akt seiner Freiheit und daher, wie Asmus es nennt, die transscendentale Veränderung ist, unterscheidet nichts sich mehr, als die wirkliche Aufhebung seiner einzelnen Erscheinung, der Selbstmord. Weit entfernt Verneinung des Willens zu seyn, ist dieser ein Phänomen starker Bejahung des Willens. Denn die Verneinung hat ihr Wesen nicht darin, daß man die Leiden, sondern daß man die Genüsse des Lebens verabscheuet. Der Selbstmörder will das Leben und ist bloß mit den Bedingungen unzufrieden, unter denen es ihm geworden. Daher giebt er keineswegs den Willen zum Leben auf, sondern bloß das Leben, indem er die einzelne Erscheinung zerstört. Er will das Leben, will des Leibes ungehindertes Daseyn und Bejahung; aber die Verflechtung der Umstände läßt dieses nicht zu, und ihm entsteht großes Leiden. Der Wille zum Leben selbst findet sich in dieser einzelnen Erscheinung so sehr gehemmt, daß er sein Streben nicht entfalten kann. Daher entscheidet er sich gemäß seinem Wesen an sich, welches außerhalb der Gestaltungen des Satzes vom Grunde liegt, und dem daher jede einzelne Erscheinung gleichgültig ist; indem es selbst unberührt bleibt von allem Entstehen und Vergehen und das Innere des Lebens aller Dinge ist. Denn jene nämliche feste, innere Gewißheit, welche macht, daß wir Alle ohne beständige Todesschauer leben, die Gewißheit nämlich, daß dem Willen seine Erscheinung nie fehlen kann, unterstützt auch beim Selbstmorde die That. Der Wille zum Leben also erscheint eben

*) Hiezu Kap. 48 des zweiten Bandes.

sowohl in diesem Selbsttödten (Schiwa), als im Wohlbehagen der Selbsterhaltung (Wischnu) und in der Wollust der Zeugung (Brahma). Dies ist die innere Bedeutung der Einheit des Trimurtis, welche jeder Mensch ganz ist, obwohl sie in der Zeit bald das eine, bald das andere der drei Häupter hervorhebt. — Wie das einzelne Ding zur Idee, so verhält sich der Selbstmord zur Verneinung des Willens: der Selbstmörder verneint bloß das Individuum, nicht die Species. Wir fanden schon oben, daß, weil dem Willen zum Leben das Leben immer gewiß und diesem das Leiden wesentlich ist, der Selbstmord, die willkürliche Zerstörung einer einzelnen Erscheinung, bei der das Ding an sich ungestört stehen bleibt, wie der Regenbogen feststeht, so schnell auch die Tropfen, welche auf Augenblicke seine Träger sind, wechseln, eine ganz vergebliche und thörichte Handlung sei. Aber sie ist auch überdies das Meisterstück der Maja, als der schreiendeste Ausdruck des Widerspruchs des Willens zum Leben mit sich selbst. Wie wir diesen Widerspruch schon bei den niedrigsten Erscheinungen des Willens erkannten, im beständigen Kampf aller Aeußerungen von Naturkräften und aller organischen Individuen um die Materie und die Zeit und den Raum, und wie wir jenen Widerstreit, auf den steigenden Stufen der Objektivation des Willens, immer mehr, mit furchtbarer Deutlichkeit, hervortreten sahen; so erreicht er endlich, auf der höchsten Stufe, welche die Idee des Menschen ist, diesen Grad, wo nicht bloß die, die selbe Idee darstellenden Individuen sich unter einander vertilgen, sondern sogar das selbe Individuum sich selbst den Krieg ankündigt, und die Heftigkeit, mit welcher es das Leben will und gegen die Hemmung desselben, das Leiden, andringt, es dahin bringt, sich selbst zu zerstören, so daß der individuelle Wille den Leib, welcher nur seine eigene Sichtbarwerdung ist, durch einen Willensakt aufhebt, eher als daß das Leiden den Willen breche. Eben weil der Selbstmörder nicht aufhören kann zu wollen, hört er auf zu leben, und der Wille bejaht sich hier eben durch die Aufhebung seiner Erscheinung, weil er sich anders nicht mehr bejahen kann. Weil aber eben das Leiden, dem er sich so entzieht, es war, welches als Mortifikation des Willens ihn zur Verneinung seiner selbst und zur Erlösung hätte führen können; so gleicht in dieser Hinsicht der Selbstmörder einem Kranken, der eine schmerzhafte Operation,

die ihn von Grund aus heilen könnte, nachdem sie angefangen, nicht vollenden läßt, sondern lieber die Krankheit behält. Das Leiden naht sich und eröffnet als solches die Möglichkeit zur Verneinung des Willens; aber er weist es von sich, indem er die Erscheinung des Willens, den Leib zerstört, damit der Wille ungebrochen bleibe. — Dies ist der Grund, warum beinahe alle Ethiken, sowohl philosophische, als religiöse, den Selbstmord verdammen; obgleich sie selbst hiezu keine andere, als seltsame sophistische Gründe angeben können. Sollte aber je ein Mensch aus rein moralischem Antriebe sich vom Selbstmord zurückgehalten haben, so war der innerste Sinn dieser Selbstüberwindung (in was für Begriffe ihn seine Vernunft auch kleidete) dieser: „Ich will mich dem Leiden nicht entziehen, damit es den Willen zum Leben, dessen Erscheinung so jammervoll ist, aufzuheben beitragen könne, indem es die mir schon jetzt aufgehende Erkenntniß vom eigentlichen Wesen der Welt dahin verstärke, daß sie zum endlichen Quietiv meines Willens werde und mich auf immer erlöse."

Bekanntlich kommen von Zeit zu Zeit immer wieder Fälle vor, wo der Selbstmord sich auf die Kinder erstreckt: der Vater tödtet die Kinder, die er sehr liebt, und dann sich selbst. Bedenken wir, daß Gewissen, Religion und alle überkommenen Begriffe ihn im Morde das schwerste Verbrechen erkennen lassen, er aber dennoch dieses in der Stunde seines eigenen Todes begeht, und zwar ohne irgend ein egoistisches Motiv dabei haben zu können; so läßt sich die That nur daraus erklären, daß hier der Wille des Individuums sich unmittelbar wiedererkennt in den Kindern, jedoch befangen in dem Wahn, der die Erscheinung für das Wesen an sich hält, und dabei tief ergriffen von der Erkenntniß des Jammers alles Lebens, jetzt vermeint, mit der Erscheinung das Wesen selbst aufzuheben, und daher sich und die Kinder, in denen er unmittelbar sich selbst wieder leben sieht, aus dem Daseyn und seinem Jammer erretten will. — Ein diesem ganz analoger Irrweg wäre es, wenn man wähnte, das Selbe, was freiwillige Keuschheit leistet, erreichen zu können durch Vereitelung der Zwecke der Natur bei der Befruchtung, oder gar indem man, in Betracht der unausbleiblichen Leiden des Lebens, den Tod des Neugeborenen beförderte, statt vielmehr Alles zu thun, um Jedem, welches sich ins Leben drängt, das Leben zu

sichern. Denn wenn Wille zum Leben da ist, so kann ihn, als das allein Metaphysische oder das Ding an sich, keine Gewalt brechen, sondern sie kann bloß seine Erscheinung an diesem Ort zu dieser Zeit zerstören. Er selbst kann durch nichts aufgehoben werden, als durch Erkenntniß. Daher ist der einzige Weg des Heils dieser, daß der Wille ungehindert erscheine, um in dieser Erscheinung sein eigenes Wesen erkennen zu können. Nur in Folge dieser Erkenntniß kann der Wille sich selbst aufheben und damit auch das Leiden, welches von seiner Erscheinung unzertrennlich ist, endigen: nicht aber ist dies durch physische Gewalt, wie Zerstörung des Keims, oder Tödtung des Neugeborenen, oder Selbstmord möglich. Die Natur führt eben den Willen zum Lichte, weil er nur am Lichte seine Erlösung finden kann. Daher sind die Zwecke der Natur auf alle Weise zu befördern, sobald der Wille zum Leben, der ihr inneres Wesen ist, sich entschieden hat. —

Vom gewöhnlichen Selbstmorde gänzlich verschieden scheint eine besondere Art desselben zu seyn, welche jedoch vielleicht noch nicht genugsam konstatirt ist. Es ist der aus dem höchsten Grade der Askese freiwillig gewählte Hungertod, dessen Erscheinung jedoch immer von vieler religiöser Schwärmerei und sogar Superstition begleitet gewesen und dadurch undeutlich gemacht ist. Es scheint jedoch, daß die gänzliche Verneinung des Willens den Grad erreichen könne, wo selbst der zur Erhaltung der Vegetation des Leibes, durch Aufnahme von Nahrung, nöthige Wille wegfällt. Weit entfernt, daß diese Art des Selbstmordes aus dem Willen zum Leben entstände, hört ein solcher völlig resignirter Asket bloß darum auf zu leben, weil er ganz und gar aufgehört hat zu wollen. Eine andere Todesart als die durch Hunger ist hiebei nicht wohl denkbar (es wäre denn, daß sie aus einer besondern Superstition hervorgienge); weil die Absicht, die Quaal zu verkürzen, wirklich schon ein Grad der Bejahung des Willens wäre. Die Dogmen, welche die Vernunft eines solchen Büßenden erfüllen, spiegeln ihm dabei den Wahn vor, es habe ein Wesen höherer Art ihm das Fasten, zu dem der innere Hang ihn treibt, anbefohlen. Aeltere Beispiele hievon kann man finden in der „Breslauer Sammlung von Natur- und Medicin-Geschichten", September 1799, S. 363 fg.; in Bayle's „Nouvelles de la

république des lettres", Februar 1685, S. 189 fg.; in Zimmermann, „Ueber die Einsamkeit", Bd. 1, S. 182; in der „Histoire de l'académie des sciences" von 1764 einen Bericht von Houttuyn; derselbe ist wiederholt in der „Sammlung für praktische Aerzte", Bd. 1, S. 69. Spätere Berichte findet man in Hufeland's „Journal für praktische Heilkunde", Bd. 10, S. 181, und Bd. 48, S. 95; auch in Nasse's „Zeitschrift für psychische Aerzte", 1819, Heft 3, S. 460; im „Edinburgh medical and surgical Journal", 1809, Bd. 5, S. 319. Im Jahre 1833 berichteten alle Zeitungen, daß der Englische Historiker Dr. Lingard, im Januar, zu Dover, den freiwilligen Hungertod gestorben sei; nach späteren Nachrichten ist er es nicht selbst, sondern ein Anverwandter gewesen. Jedoch werden in diesen Nachrichten meistentheils die Individuen als wahnsinnig dargestellt, und es läßt sich nicht mehr ausmitteln, inwiefern dieses der Fall gewesen seyn mag. Aber eine neuere Nachricht dieser Art will ich hieherſetzen, wenn es auch nur wäre zur sicherern Aufbewahrung eines der seltenen Beispiele des berührten auffallenden und außerordentlichen Phänomens der menschlichen Natur, welches wenigstens dem Anschein nach dahin gehört, wohin ich es ziehen möchte, und außerdem schwerlich zu erklären seyn würde. Die besagte neuere Nachricht steht im „Nürnberger Korrespondenten", vom 29. Juli 1813, mit folgenden Worten:

„Von Bern meldet man, daß bei Thurnen, in einem dichten Walde, ein Hüttchen aufgefunden wurde und darin ein schon seit ungefähr einem Monat in Verwesung liegender männlicher Leichnam, in Kleidern, welche wenig Aufschluß über den Stand ihres Besitzers geben konnten. Zwei sehr feine Hemden lagen dabei. Das wichtigste Stück war eine Bibel, mit eingehefteten weißen Blättern, die zum Theil vom Verstorbenen beschrieben waren. Er meldet darin den Tag seiner Abreise von Hause (die Heimath aber wird nicht genannt), dann sagt er: Er sei vom Geiste Gottes in eine Wüste getrieben worden, zu beten und zu fasten. Er habe auf seiner Herreise schon sieben Tage gefastet, dann habe er wieder gegessen. Hierauf habe er bei seiner Ansiedelung schon wieder zu fasten angefangen, und zwar so viele Tage. Nun wird jeder Tag mit einem Strich bezeichnet, und es finden sich deren fünf, nach deren Verlauf der Pilger vermuthlich

gestorben ist. Noch fand sich ein Brief an einen Pfarrer über eine Predigt, welche der Verstorbene von demselben gehört hatte; allein auch da fehlte die Adresse." — Zwischen diesem aus dem Extrem der Askese und dem gewöhnlichen aus Verzweiflung entspringenden freiwilligen Tode mag es mancherlei Zwischenstufen und Mischungen geben, welches zwar schwer zu erklären ist; aber das menschliche Gemüth hat Tiefen, Dunkelheiten und Verwickelungen, welche aufzuhellen und zu entfalten, von der äußersten Schwierigkeit ist.

§. 70.

Man könnte vielleicht unsere ganze nunmehr beendigte Darstellung Dessen, was ich die Verneinung des Willens nenne, für unvereinbar halten mit der frühern Auseinandersetzung der Nothwendigkeit, welche der Motivation eben so sehr, als jeder andern Gestaltung des Satzes vom Grunde zukommt, und derzufolge die Motive, wie alle Ursachen, nur Gelegenheitsursachen sind, an denen hier der Charakter sein Wesen entfaltet und es mit der Nothwendigkeit eines Naturgesetzes offenbart, weshalb wir dort die Freiheit als liberum arbitrium indifferentiae schlechthin leugneten. Weit entfernt jedoch dieses hier aufzuheben, erinnere ich daran. In Wahrheit kommt die eigentliche Freiheit, d. h. Unabhängigkeit vom Satze des Grundes, nur dem Willen als Ding an sich zu, nicht seiner Erscheinung, deren wesentliche Form überall der Satz vom Grunde, das Element der Nothwendigkeit, ist. Allein der einzige Fall, wo jene Freiheit auch unmittelbar in der Erscheinung sichtbar werden kann, ist der, wo sie Dem, was erscheint, ein Ende macht, und weil dabei dennoch die bloße Erscheinung, sofern sie in der Kette der Ursachen ein Glied ist, der belebte Leib, in der Zeit, welche nur Erscheinungen enthält, fortdauert, so steht der Wille, der sich durch diese Erscheinung manifestirt, alsdann mit ihr im Widerspruch, indem er verneint was sie ausspricht. In solchem Fall sind z. B. die Genitalien, als Sichtbarkeit des Geschlechtstriebes, da und gesund; es wird aber dennoch, auch im Innersten, keine Geschlechtsbefriedigung gewollt: und der ganze Leib ist nur sichtbarer Ausdruck des Willens zum Leben, und dennoch wirken die diesem Willen entsprechenden

Motive nicht mehr: ja, die Auflösung des Leibes, das Ende des Individuums und dadurch die größte Hemmung des natürlichen Willens, ist willkommen und erwünscht. Von diesem realen Widerspruch nun, der aus dem unmittelbaren Eingreifen der keine Nothwendigkeit kennenden Freiheit des Willens an sich in die Nothwendigkeit seiner Erscheinung hervorgeht, ist der Widerspruch zwischen unseren Behauptungen von der Nothwendigkeit der Bestimmung des Willens durch die Motive, nach Maaßgabe des Charakters, einerseits, und von der Möglichkeit der gänzlichen Aufhebung des Willens, wodurch die Motive machtlos werden, andererseits, nur die Wiederholung in der Reflexion der Philosophie. Der Schlüssel zur Vereinigung dieser Widersprüche liegt aber darin, daß der Zustand, in welchem der Charakter der Macht der Motive entzogen ist, nicht unmittelbar vom Willen ausgeht, sondern von einer veränderten Erkenntnißweise. So lange nämlich die Erkenntniß keine andere, als die im principio individuationis befangene, dem Satz vom Grunde schlechthin nachgehende ist, ist auch die Gewalt der Motive unwiderstehlich: wann aber das principium individuationis durchschaut, die Ideen, ja das Wesen der Dinge an sich, als der selbe Wille in Allem, unmittelbar erkannt wird, und aus dieser Erkenntniß ein allgemeines Quietiv des Wollens hervorgeht; dann werden die einzelnen Motive unwirksam, weil die ihnen entsprechende Erkenntnißweise, durch eine ganz andere verdunkelt, zurückgetreten ist. Daher kann der Charakter sich zwar nimmermehr theilweise ändern, sondern muß, mit der Konsequenz eines Naturgesetzes, im Einzelnen den Willen ausführen, dessen Erscheinung er im Ganzen ist: aber eben dieses Ganze, der Charakter selbst, kann völlig aufgehoben werden, durch die oben angegebene Veränderung der Erkenntniß. Diese seine Aufhebung ist es, welche Asmus, wie oben angeführt, als die „katholische, transscendentale Veränderung" bezeichnet und anstaunt: eben sie ist auch Dasjenige, was in der Christlichen Kirche, sehr treffend, die Wiedergeburt, und die Erkenntniß, aus der sie hervorgeht, Das, was die Gnadenwirkung genannt wurde. — Eben daher, daß nicht von einer Aenderung, sondern von einer gänzlichen Aufhebung des Charakters die Rede ist, kommt es, daß, so verschieden, vor jener Aufhebung, die Charaktere, welche sie getroffen, auch waren, sie dennoch nach

derſelben eine große Gleichheit in der Handlungsweiſe zeigen, obwohl noch jeder, nach ſeinen Begriffen und Dogmen, ſehr verſchieden redet.

In dieſem Sinn iſt alſo das alte, ſtets beſtrittene und ſtets behauptete Philoſophem von der Freiheit des Willens nicht grundlos, und auch das Dogma der Kirche von der Gnadenwirkung und Wiedergeburt nicht ohne Sinn und Bedeutung. Aber wir ſehen unerwartet jetzt beide in Eins zuſammenfallen, und können nunmehr auch verſtehen, in welchem Sinn der vortreffliche Malebranche ſagen konnte: „La liberté est un mystère“, und Recht hatte. Denn eben Das, was die Chriſtlichen Myſtiker die Gnadenwirkung und Wiedergeburt nennen, iſt uns die einzige unmittelbare Aeußerung der Freiheit des Willens. Sie tritt erſt ein, wenn der Wille, zur Erkenntniß ſeines Weſens an ſich gelangt, aus dieſer ein Quietiv erhält und eben dadurch der Wirkung der Motive entzogen wird, welche im Gebiet einer andern Erkenntnißweiſe liegt, deren Objekte nur Erſcheinungen ſind. — Die Möglichkeit der alſo ſich äußernden Freiheit iſt der größte Vorzug des Menſchen, der dem Thiere ewig abgeht, weil die Beſonnenheit der Vernunft, welche, unabhängig vom Eindruck der Gegenwart, das Ganze des Lebens überſehen läßt, Bedingung derſelben iſt. Das Thier iſt ohne alle Möglichkeit der Freiheit, wie es ſogar ohne Möglichkeit einer eigentlichen, alſo beſonnenen Wahlentſcheidung, nach vorhergegangenem vollkommenem Konflikt der Motive, die hiezu abſtrakte Vorſtellungen ſeyn müßten, iſt. Mit eben der Nothwendigkeit daher, mit welcher der Stein zur Erde fällt, ſchlägt der hungerige Wolf ſeine Zähne in das Fleiſch des Wildes, ohne Möglichkeit der Erkenntniß, daß er der Zerfleiſchte ſowohl als der Zerfleiſchende iſt. Nothwendigkeit iſt das Reich der Natur; Freiheit iſt das Reich der Gnade.

Weil nun, wie wir geſehen haben, jene Selbſtaufhebung des Willens von der Erkenntniß ausgeht, alle Erkenntniß und Einſicht aber als ſolche von der Willkür unabhängig iſt; ſo iſt auch jene Verneinung des Wollens, jener Eintritt in die Freiheit, nicht durch Vorſatz zu erzwingen, ſondern geht aus dem innerſten Verhältniß des Erkennens zum Wollen im Menſchen hervor, kommt daher plötzlich und wie von Außen angeflogen.

Daher eben nannte die Kirche ſie Gnadenwirkung: wie ſie aber dieſe noch abhängen läßt von der Aufnahme der Gnade, ſo iſt auch die Wirkung des Quietivs doch zuletzt ein Freiheitsakt des Willens. Und weil in Folge ſolcher Gnadenwirkung das ganze Weſen des Menſchen von Grund aus geändert und umgekehrt wird, ſo daß er nichts mehr will von Allem, was er bisher ſo heftig wollte, alſo wirklich gleichſam ein neuer Menſch an die Stelle des alten tritt, nannte ſie dieſe Folge der Gnadenwirkung die Wiedergeburt. Denn was ſie den natürlichen Menſchen nennt, dem ſie alle Fähigkeiten zum Guten abſpricht, das iſt eben der Wille zum Leben, welcher verneint werden muß, wenn Erlöſung aus einem Daſeyn, wie das unſerige iſt, erlangt werden ſoll. Hinter unſerm Daſeyn nämlich ſteckt etwas Anderes, welches uns erſt dadurch zugänglich wird, daß wir die Welt abſchütteln.

Nicht, dem Satz vom Grunde gemäß, die Individuen, ſondern die Idee des Menſchen in ihrer Einheit betrachtend, ſymboliſirt die Chriſtliche Glaubenslehre die Natur, die Bejahung des Willens zum Leben, im Adam, deſſen auf uns vererbte Sünde, d. h. unſere Einheit mit ihm in der Idee, welche in der Zeit durch das Band der Zeugung ſich darſtellt, uns Alle des Leidens und des ewigen Todes theilhaftig macht: dagegen ſymboliſirt ſie die Gnade, die Verneinung des Willens, die Erlöſung, im menſchgewordenen Gotte, der, als frei von aller Sündhaftigkeit, d. h. von allem Lebenswillen, auch nicht, wie wir, aus der entſchiedenſten Bejahung des Willens hervorgegangen ſeyn kann, noch wie wir einen Leib haben kann, der durch und durch nur konkreter Wille, Erſcheinung des Willens, iſt; ſondern von der reinen Jungfrau geboren, auch nur einen Scheinleib hat. Dieſes letztere nämlich nach den Doketen, d. i. einigen hierin ſehr konſequenten Kirchenvätern. Beſonders lehrte es Appelles, gegen welchen und ſeine Nachfolger ſich Tertullian erhob. Aber auch ſelbſt Auguſtinus kommentirt die Stelle, Röm. 8, 3: „Deus filium suum misit in similitudinem carnis peccati“, alſo: „Non enim caro peccati erat, quae non de carnali delectatione nata erat: sed tamen inerat ei similitudo carnis peccati, quia mortalis caro erat“ (Liber 83, quaestion. qu. 66). Derſelbe lehrt in ſeinem Werke, genannt opus imperfectum, I, 47,

daß die Erbsünde Sünde und Strafe zugleich sei. Sie sei schon in den neugeborenen Kindern befindlich, zeige sich aber erst, wenn sie herangewachsen. Dennoch sei der Ursprung dieser Sünde von dem Willen des Sündigenden herzuleiten. Dieser Sündigende sei Adam gewesen; aber in ihm hätten wir alle existirt: Adam ward unglücklich, und in ihm seien wir alle unglücklich geworden. — Wirklich ist die Lehre von der Erbsünde (Bejahung des Willens) und von der Erlösung (Verneinung des Willens) die große Wahrheit, welche den Kern des Christenthums ausmacht; während das Uebrige meistens nur Einkleidung und Hülle, oder Beiwerk ist. Demnach soll man Jesum Christum stets im Allgemeinen auffassen, als das Symbol, oder die Personifikation, der Verneinung des Willens zum Leben; nicht aber individuell, sei es nach seiner mythischen Geschichte in den Evangelien, oder nach der ihr zum Grunde liegenden, muthmaaßlichen, wahren. Denn weder das Eine, noch das Andere wird leicht ganz befriedigen. Es ist bloß das Vehikel jener erstern Auffassung, für das Volk, als welches stets etwas Faktisches verlangt. — Daß in neuerer Zeit das Christenthum seine wahre Bedeutung vergessen hat und in platten Optimismus ausgeartet ist, geht uns hier nicht an.

Es ist ferner eine ursprüngliche und evangelische Lehre des Christenthums, welche Augustinus, mit Zustimmung der Häupter der Kirche, gegen die Plattheiten der Pelagianer vertheidigte, und welche von Irrthümern zu reinigen und wieder hervorzuheben Luther zum Hauptziel seines Strebens machte, wie er dies in seinem Buche „De servo arbitrio“ ausdrücklich erklärt, — die Lehre nämlich, daß der Wille nicht frei ist, sondern dem Hange zum Bösen ursprünglich unterthan; daher seine Werke stets sündlich und mangelhaft sind und nie der Gerechtigkeit genug thun können; daß also endlich keineswegs diese Werke, sondern der Glaube allein seelig macht; dieser Glaube selbst aber nicht aus Vorsatz und freiem Willen entsteht, sondern durch Gnadenwirkung, ohne unser Zuthun, wie von Außen auf uns kommt. — Nicht nur die vorhin erwähnten, sondern auch dieses letztere ächt evangelische Dogma gehört zu denen, welche heut zu Tage eine rohe und platte Ansicht als absurd verwirft, oder verdeckt, indem sie, trotz Augustin und Luther, dem Pelagianischen Hausmannsverstande, welches eben der heutige Rationalismus ist,

zugethan, gerade diese tiefsinnigen, dem Christenthum im engsten Sinn eigenthümlichen und wesentlichen Dogmen antiquirt, hingegen das aus dem Judenthum stammende und beibehaltene, nur auf dem historischen Wege dem Christenthum verbundene*) Dogma

*) Wie sehr dieses der Fall sei, ist daraus ersichtlich, daß alle die in der von Augustin konsequent systematisirten Christlichen Dogmatik enthaltenen Widersprüche und Unbegreiflichkeiten, welche gerade zur entgegengesetzten Pelagianischen Plattheit geführt haben, verschwinden, sobald man vom Jüdischen Grunddogma abstrahirt und erkennt, daß der Mensch nicht das Werk eines andern, sondern seines eigenen Willens sei. Dann ist sogleich Alles klar und richtig: dann bedarf es keiner Freiheit im Operari: denn sie liegt im Esse, und eben da liegt auch die Sünde, als Erbsünde: die Gnadenwirkung aber ist unsere eigene. — Bei der heutigen, rationalistischen Ansicht hingegen erscheinen viele Lehren der im Neuen Testament begründeten Augustinischen Dogmatik durchaus unhaltbar, ja, empörend, z. B. die Prädestination. Danach verwirft man dann das eigentlich Christliche, und kommt zum rohen Judenthum zurück. Allein der Rechnungsfehler, oder das Urgebrechen der Christlichen Dogmatik, liegt, wo man es nie sucht, nämlich gerade in Dem, was man als ausgemacht und gewiß aller Prüfung entzieht. Dies weggenommen, ist die ganze Dogmatik rationell: denn jenes Dogma verdirbt, wie alle anderen Wissenschaften, so auch die Theologie. Studirt man nämlich die Augustiuische Theologie in den Büchern „De civitate Dei“ (zumal im 14. Buch), so erfährt man etwas Analoges, wie wenn man einen Körper, dessen Schwerpunkt außer ihm fällt, zum Stehen bringen will: wie man ihn auch drehen und stellen mag, er überstürzt sich immer wieder. So nämlich fällt auch hier, trotz allen Bemühungen und Sophismen des Augustinus, die Schuld der Welt und ihre Quaal stets auf den Gott zurück, der Alles und in Allem Alles gemacht und dazu noch gewußt hat, wie die Sachen gehen würden. Daß Augustinus selbst der Schwierigkeit inne und darüber stutzig geworden ist, habe ich schon nachgewiesen in meiner Preisschrift über die Freiheit des Willens (Kap. 4, S. 66—68 der ersten und zweiten Auflage). — Imgleichen ist der Widerspruch zwischen der Güte Gottes und dem Elend der Welt, wie auch zwischen der Freiheit des Willens und dem Vorherwissen Gottes, das unerschöpfliche Thema einer beinahe hundertjährigen Kontroverse zwischen den Kartesianern, Malebranche, Leibnitz, Bayle, Klarke, Arnauld u. A. m., wobei das einzige den Streitern feststehende Dogma das Daseyn Gottes, nebst Eigenschaften, ist, und sie alle unaufhörlich sich im Kreise herumdrehen, indem sie versuchen, jene Dinge in Einklang zu bringen, d. h. ein Rechnungsexempel zu lösen, welches nimmermehr aufgeht, sondern dessen Rest bald hier, bald dort wieder hervorkommt, nachdem er anderswo verdeckt worden. Daß aber in der Grundvoraussetzung die Quelle der Verlegenheit zu suchen sei, gerade Dies fällt Keinem ein; obwohl es sich handgreiflich aufdrängt. Bloß Bayle läßt merken, daß er es merkt.

allein festhält und zur Hauptsache macht. — Wir aber erkennen in der oben erwähnten Lehre die mit dem Resultat unserer Betrachtungen völlig übereinstimmende Wahrheit. Wir sehen nämlich, daß die ächte Tugend und Heiligkeit der Gesinnung ihren ersten Ursprung nicht in der überlegten Willkür (den Werken), sondern in der Erkenntniß (dem Glauben) hat: gerade wie wir es auch aus unserem Hauptgedanken entwickelten. Wären es die Werke, welche aus Motiven und überlegtem Vorsatz entspringen, die zur Seeligkeit führten; so wäre die Tugend immer nur ein kluger, methodischer, weitsehender Egoismus; man mag es drehen wie man will. — Der Glaube aber, welchem die Christliche Kirche die Seeligkeit verspricht, ist dieser: daß, wie wir durch den Sündenfall des ersten Menschen der Sünde Alle theilhaft und dem Tode und Verderben anheimgefallen sind, wir auch Alle nur durch die Gnade und Uebernahme unserer ungeheuern Schuld, durch den göttlichen Mittler, erlöst werden, und zwar dieses ganz ohne unser (der Person) Verdienst; da Das, was aus dem absichtlichen (durch Motive bestimmten) Thun der Person hervorgehen kann, die Werke, uns nimmermehr rechtfertigen kann, durchaus und seiner Natur nach nicht, eben weil es absichtliches, durch Motive herbeigeführtes Thun, opus operatum, ist. In diesem Glauben liegt also zuvörderst, daß unser Zustand ein ursprünglich und wesentlich heilloser ist, der Erlösung aus welchem wir bedürfen; sodann daß wir selbst wesentlich dem Bösen angehören und ihm so fest verbunden sind, daß unsere Werke nach dem Gesetze und der Vorschrift, d. h. nach Motiven, gar nie der Gerechtigkeit genug thun, noch uns erlösen können; sondern die Erlösung nur durch Glauben, d. i. durch eine veränderte Erkenntnißweise, gewonnen wird, und dieser Glaube selbst nur durch die Gnade, also wie von Außen, kommen kann: dies heißt, daß das Heil ein unserer Person ganz fremdes ist, und deutet auf eine zum Heil nothwendige Verneinung und Aufgebung eben dieser Person. Die Werke, die Befolgung des Gesetzes als solchen, können nie rechtfertigen, weil sie immer ein Handeln auf Motive sind. Luther verlangt (im Buche „De libertate Christiana"), daß, nachdem der Glaube eingetreten, die guten Werke ganz von selbst aus ihm hervorgehen, als Symptome, als Früchte desselben; aber durchaus nicht als an sich Anspruch auf Verdienst,

Rechtfertigung, oder Lohn machend, sondern ganz freiwillig und unentgeltlich geschehend. — So ließen auch wir aus der immer klarer werdenden Durchschauung des principii individuationis zuerst nur die freie Gerechtigkeit, dann die Liebe, bis zum völligen Aufheben des Egoismus, und zuletzt die Resignation, oder Verneinung des Willens, hervorgehen.

Ich habe diese Dogmen der Christlichen Glaubenslehre, welche an sich der Philosophie fremd sind, nur deshalb hier herbeigezogen, um zu zeigen, daß die aus unserer ganzen Betrachtung hervorgehende und mit allen Theilen derselben genau übereinstimmende und zusammenhängende Ethik, wenn sie auch dem Ausdruck nach neu und unerhört wäre, dem Wesen nach es keineswegs ist, sondern völlig übereinstimmt mit den ganz eigentlich Christlichen Dogmen, und sogar in diesen selbst, dem Wesentlichen nach, enthalten und vorhanden war; wie sie denn auch eben so genau übereinstimmt mit den wieder in ganz anderen Formen vorgetragenen Lehren und ethischen Vorschriften der heiligen Bücher Indiens. Zugleich diente die Erinnerung an die Dogmen der Christlichen Kirche zur Erklärung und Erläuterung des scheinbaren Widerspruchs zwischen der Nothwendigkeit aller Aeußerungen des Charakters bei vorgehaltenen Motiven (Reich der Natur) einerseits, und der Freiheit des Willens an sich, sich selbst zu verneinen und den Charakter, mit aller auf ihn gegründeten Nothwendigkeit der Motive aufzuheben (Reich der Gnade) andererseits.

§. 71.

Indem ich hier die Grundzüge der Ethik und mit ihnen die ganze Entwickelung jenes einen Gedankens, dessen Mittheilung mein Zweck war, beendige, will ich einen Vorwurf, der diesen letzten Theil der Darstellung trifft, keineswegs verhehlen, sondern vielmehr zeigen, daß er im Wesen der Sache liegt und ihm abzuhelfen schlechthin unmöglich ist. Es ist dieser, daß nachdem unsere Betrachtung zuletzt dahin gelangt ist, daß wir in der vollkommenen Heiligkeit das Verneinen und Aufgeben alles Wollens und eben dadurch die Erlösung von einer Welt, deren ganzes Daseyn sich uns als Leiden darstellte, vor Augen haben, uns nun eben dieses als ein Uebergang in das leere Nichts erscheint.

Hierüber muß ich zuvörderſt bemerken, daß der Begriff des Nichts weſentlich relativ iſt und immer ſich nur auf ein beſtimmtes Etwas bezieht, welches er negirt. Man hat (namentlich Kant) dieſe Eigenſchaft nur dem nihil privativum, welches das im Gegenſatz eines + mit — Bezeichnete iſt, zugeſchrieben, welches —, bei umgekehrtem Geſichtspunkte zu + werden könnte, und hat im Gegenſatz dieſes nihil privativum das nihil negativum aufgeſtellt, welches in jeder Beziehung Nichts wäre, wozu man als Beiſpiel den logiſchen, ſich ſelbſt aufhebenden Widerſpruch gebraucht. Näher betrachtet aber iſt kein abſolutes Nichts, kein ganz eigentliches nihil negativum, auch nur denkbar; ſondern jedes dieſer Art iſt, von einem höhern Standpunkt aus betrachtet, oder einem weitern Begriff ſubſumirt, immer wieder nur ein nihil privativum. Jedes Nichts iſt ein ſolches nur im Verhältniß zu etwas Anderem gedacht, und ſetzt dieſes Verhältniß, alſo auch jenes Andere, voraus. Selbſt ein logiſcher Widerſpruch iſt nur ein relatives Nichts. Er iſt kein Gedanke der Vernunft; aber er iſt darum kein abſolutes Nichts. Denn er iſt eine Wortzuſammenſetzung, er iſt ein Beiſpiel des Nichtdenkbaren, deſſen man in der Logik nothwendig bedarf, um die Geſetze des Denkens nachzuweiſen: daher, wenn man, zu dieſem Zweck, auf ein ſolches Beiſpiel ausgeht, man den Unſinn, als das Poſitive, welches man eben ſucht, feſthalten, den Sinn, als das Negative, überſpringen wird. So wird alſo jedes nihil negativum, oder abſolute Nichts, wenn einem höhern Begriff untergeordnet, als ein bloßes nihil privativum, oder relatives Nichts, erſcheinen, welches auch immer mit Dem, was es negirt, die Zeichen vertauſchen kann, ſo daß dann jenes als Negation, es ſelbſt aber als Poſition gedacht würde. Hiemit ſtimmt auch das Reſultat der ſchwierigen dialektiſchen Unterſuchung über das Nichts, welche Platon im „Sophiſten“ (S. 277—287, Bip.) anſtellt, überein: Την του ἑτερου φυσιν αποδειξαντες ουσαν τε, και κατακεκερματισμενην επι παντα τα οντα προς αλληλα, το προς το ον ἑκαστου μοριον αυτης αντιτιθεμενον, ετολμησαμεν ειπειν, ὡς αυτο τουτο εστιν οντως το μη ον. (Cum enim ostenderemus, alterius ipsius naturam esse, perque omnia entia divisam atque dispersam in vicem; tunc partem ejus oppositam ei, quod cujusque ens est, esse ipsum revera non ens asseruimus.)

Das allgemein als poſitiv Angenommene, welches wir das Seiende nennen und deſſen Negation der Begriff Nichts in ſeiner allgemeinſten Bedeutung ausſpricht, iſt eben die Welt der Vorſtellung, welche ich als die Objektität des Willens, als ſeinen Spiegel, nachgewieſen habe. Dieſer Wille und dieſe Welt ſind eben auch wir ſelbſt, und zu ihr gehört die Vorſtellung überhaupt, als ihre eine Seite: die Form dieſer Vorſtellung iſt Raum und Zeit, daher Alles für dieſen Standpunkt Seiende irgendwo und irgendwann ſeyn muß. Verneinung, Aufhebung, Wendung des Willens iſt auch Aufhebung und Verſchwinden der Welt, ſeines Spiegels. Erblicken wir ihn in dieſem Spiegel nicht mehr, ſo fragen wir vergeblich, wohin er ſich gewendet, und klagen dann, da er kein Wo und Wann mehr hat, er ſei in Nichts verloren gegangen.

Ein umgekehrter Standpunkt, wenn er für uns möglich wäre, würde die Zeichen vertauſchen laſſen, und das für uns Seiende als das Nichts und jenes Nichts als das Seiende zeigen. So lange wir aber der Wille zum Leben ſelbſt ſind, kann jenes Letztere von uns nur negativ erkannt und bezeichnet werden, weil der alte Satz des Empedokles, daß Gleiches nur von Gleichem erkannt wird, gerade hier uns alle Erkenntniß benimmt, ſo wie umgekehrt eben auf ihm die Möglichkeit aller unſerer wirklichen Erkenntniß, d. h. die Welt als Vorſtellung, oder die Objektität des Willens, zuletzt beruht. Denn die Welt iſt die Selbſterkenntniß des Willens.

Würde dennoch ſchlechterdings darauf beſtanden, von Dem, was die Philoſophie nur negativ, als Verneinung des Willens, ausdrücken kann, irgendwie eine poſitive Erkenntniß zu erlangen; ſo bliebe uns nichts übrig, als auf den Zuſtand zu verweiſen, den alle Die, welche zur vollkommenen Verneinung des Willens gelangt ſind, erfahren haben, und den man mit den Namen Ekſtaſe, Entrückung, Erleuchtung, Vereinigung mit Gott u. ſ. w. bezeichnet hat; welcher Zuſtand aber nicht eigentlich Erkenntniß zu nennen iſt, weil er nicht mehr die Form von Subjekt und Objekt hat, und auch übrigens nur der eigenen, nicht weiter mittheilbaren Erfahrung zugänglich iſt.

Wir aber, die wir ganz und gar auf dem Standpunkt der Philoſophie ſtehen bleiben, müſſen uns hier mit der negativen

Erkenntniß begnügen, zufrieden den letzten Gränzstein der positiven erreicht zu haben. Haben wir also das Wesen an sich der Welt als Wille, und in allen ihren Erscheinungen nur seine Objektität erkannt, und diese verfolgt vom erkenntnißlosen Drange dunkler Naturkräfte bis zum bewußtvollsten Handeln des Menschen; so weichen wir keineswegs der Konsequenz aus, daß mit der freien Verneinung, dem Aufgeben des Willens, nun auch alle jene Erscheinungen aufgehoben sind, jenes beständige Drängen und Treiben ohne Ziel und ohne Rast, auf allen Stufen der Objektität, in welchem und durch welches die Welt besteht, aufgehoben die Mannigfaltigkeit stufenweise folgender Formen, aufgehoben mit dem Willen seine ganze Erscheinung, endlich auch die allgemeinen Formen dieser, Zeit und Raum, und auch die letzte Grundform derselben, Subjekt und Objekt. Kein Wille: keine Vorstellung, keine Welt.

Vor uns bleibt allerdings nur das Nichts. Aber Das, was sich gegen dieses Zerfließen ins Nichts sträubt, unsere Natur, ist ja eben nur der Wille zum Leben, der wir selbst sind, wie er unsere Welt ist. Daß wir so sehr das Nichts verabscheuen, ist nichts weiter, als ein anderer Ausdruck davon, daß wir so sehr das Leben wollen, und nichts sind, als dieser Wille, und nichts kennen, als eben ihn. — Wenden wir aber den Blick von unserer eigenen Dürftigkeit und Befangenheit auf Diejenigen, welche die Welt überwanden, in denen der Wille, zur vollen Selbsterkenntniß gelangt, sich in Allem wiederfand und dann sich selbst frei verneinte, und welche dann nur noch seine letzte Spur, mit dem Leibe, den sie belebt, verschwinden zu sehen abwarten; so zeigt sich uns, statt des rastlosen Dranges und Treibens, statt des steten Uebergauges von Wunsch zu Furcht und von Freude zu Leid, statt der nie befriedigten und nie ersterbenden Hoffnung, daraus der Lebenstraum des wollenden Menschen besteht, jener Friede, der höher ist als alle Vernunft, jene gänzliche Meeresstille des Gemüths, jene tiefe Ruhe, unerschütterliche Zuversicht und Heiterkeit, deren bloßer Abglanz im Antlitz, wie ihn Raphael und Correggio dargestellt haben, ein ganzes und sicheres Evangelium ist: nur die Erkenntniß ist geblieben, der Wille ist verschwunden. Wir aber blicken dann mit tiefer und schmerzlicher Sehnsucht auf diesen Zustand, neben welchem das Jammervolle und Heillose unseres eigenen, durch den Kontrast, in vollem Lichte erscheint. Dennoch ist diese Betrachtung die einzige, welche uns dauernd trösten

kann, wann wir einerseits unheilbares Leiden und endlosen Jammer als der Erscheinung des Willens, der Welt, wesentlich erkannt haben, und andererseits, bei aufgehobenem Willen, die Welt zerfließen sehen und nur das leere Nichts vor uns behalten. Also auf diese Weise, durch Betrachtung des Lebens und Wandels der Heiligen, welchen in der eigenen Erfahrung zu begegnen freilich selten vergönnt ist, aber welche ihre aufgezeichnete Geschichte und, mit dem Stämpel innerer Wahrheit verbürgt, die Kunst uns vor die Augen bringt, haben wir den finstern Eindruck jenes Nichts, das als das letzte Ziel hinter aller Tugend und Heiligkeit schwebt, und das wir, wie die Kinder das Finstere, fürchten, zu verscheuchen; statt selbst es zu umgehen, wie die Inder, durch Mythen und bedeutungsleere Worte, wie Resorbtion in das Brahm, oder Nirwana der Buddhaisten. Wir bekennen es vielmehr frei: was nach gänzlicher Aufhebung des Willens übrig bleibt, ist für alle Die, welche noch des Willens voll sind, allerdings Nichts. Aber auch umgekehrt ist Denen, in welchen der Wille sich gewendet und verneint hat, diese unsere so sehr reale Welt mit allen ihren Sonnen und Milchstraßen — Nichts*).

*) Dieses ist eben auch das Pratschna-Paramita der Buddhaisten, das „Jenseit aller Erkenntniß", d. h. der Punkt, wo Subjekt und Objekt nicht mehr sind. (Siehe J. J. Schmidt, „über das Mahajana und Pratschna-Paramita".)

Anhang.

Kritik
der
Kantiſchen Philoſophie.

C'est le privilège du vrai génie, et surtout du génie qui ouvre une carrière, de faire impunément de grandes fautes.
Voltaire.

Es ist viel leichter in dem Werke eines großen Geistes die Fehler und Irrthümer nachzuweisen, als von dem Werthe desselben eine deutliche und vollständige Entwickelung zu geben. Denn die Fehler sind ein Einzelnes und Endliches, das sich daher vollkommen überblicken läßt. Hingegen ist eben das der Stämpel, welchen der Genius seinen Werken aufdrückt, daß dieser ihre Trefflichkeit unergründlich und unerschöpflich ist: daher sie auch die nicht alternden Lehrmeister vieler Jahrhunderte nacheinander werden. Das vollendete Meisterstück eines wahrhaft großen Geistes wird allemal von tiefer und durchgreifender Wirkung auf das gesammte Menschengeschlecht seyn, so sehr, daß nicht zu berechnen ist, zu wie fernen Jahrhunderten und Ländern sein erhellender Einfluß reichen kann. Es wird dieses allemal: weil, so gebildet und reich auch immer die Zeit wäre, in welcher es selbst entstanden, doch immer der Genius, gleich einem Palmbaum, sich über den Boden erhebt, auf welchem er wurzelt.

Aber eine tiefeingreifende und weitverbreitete Wirkung dieser Art kann nicht plötzlich eintreten, wegen des weiten Abstandes zwischen dem Genius und der gewöhnlichen Menschheit. Die Erkenntniß, welche jener Eine in einem Menschenalter unmittelbar aus dem Leben und der Welt schöpfte, gewann und Andern gewonnen und bereitet darlegte, kann dennoch nicht sofort das Eigenthum der Menschheit werden; weil diese nicht einmal so viel Kraft zum Empfangen hat, wie jener zum Geben. Sondern, selbst nach überstandenem Kampf mit unwürdigen Gegnern, die der Unsterblichen schon bei der Geburt das Leben streitig machen

und das Heil der Menschheit im Keime ersticken möchten (der Schlange an der Wiege des Herkules zu vergleichen), muß jene Erkenntniß sodann erst die Umwege unzähliger falscher Auslegungen und schiefer Anwendungen durchwandern, muß die Versuche der Vereinigung mit alten Irrthümern überstehen und so im Kampfe leben, bis ein neues, unbefangenes Geschlecht ihr entgegenwächst, welches allmälig, aus tausend abgeleiteten Kanälen, den Inhalt jener Quelle, schon in der Jugend, theilweise empfängt, nach und nach assimilirt und so der Wohlthat theilhaft wird, welche, von jenem großen Geiste aus, der Menschheit zufließen sollte. So langsam geht die Erziehung des Menschengeschlechts, des schwachen und zugleich widerspänstigen Zöglings des Genius. — So wird auch von Kants Lehre allererst durch die Zeit die ganze Kraft und Wichtigkeit offenbar werden, wann einst der Zeitgeist selbst, durch den Einfluß jener Lehre nach und nach umgestaltet, im Wichtigsten und Innersten verändert, von der Gewalt jenes Riesengeistes lebendiges Zeugniß ablegen wird. Ich hier will aber keineswegs, ihm vermessen vorgreifend, die undankbare Rolle des Kalchas und der Kassandra übernehmen. Nur sei es mir, in Folge des Gesagten, vergönnt, Kants Werke als noch sehr neu zu betrachten, während heut zu Tage Viele sie als schon veraltet ansehen, ja, als abgethan bei Seite gelegt, oder, wie sie sich ausdrücken, hinter sich haben, und Andere, dadurch dreist gemacht, sie gar ignoriren und, mit eiserner Stirn, unter den Voraussetzungen des alten realistischen Dogmatismus und seiner Scholastik, von Gott und der Seele weiterphilosophiren; — welches ist, wie wenn man in der neuern Chemie die Lehren der Alchemisten geltend machen wollte. — Uebrigens bedürfen Kants Werke nicht meiner schwachen Lobrede, sondern werden selbst ewig ihren Meister loben und, wenn vielleicht auch nicht in seinem Buchstaben, doch in seinem Geiste, stets auf Erden leben.

Freilich aber, wenn wir zurückblicken auf den nächsten Erfolg seiner Lehren, also auf die Versuche und Hergänge im Gebiete der Philosophie, während des seitdem verflossenen Zeitraumes; so bestätigt sich uns ein sehr niederschlagender Ausspruch Goethe's: „wie das Wasser, das durch ein Schiff verdrängt wird, gleich hinter ihm wieder zusammenstürzt; so schließt sich auch der Irrthum, wenn vorzügliche Geister ihn bei Seite gedrängt und sich

Platz gemacht haben, hinter ihnen sehr geschwind wieder naturgemäß zusammen." (Wahrheit und Dichtung, Theil 3, S. 521.) Jedoch ist dieser Zeitraum nur eine Episode gewesen, die, den oben erwähnten Schicksalen jeder neuen und großen Erkenntniß beizuzählen, jetzt unverkennbar ihrem Ende nahe ist, indem die so anhaltend aufgetriebene Seifenblase doch endlich platzt. Man fängt allgemein an, inne zu werden, daß die wirkliche und ernstliche Philosophie noch da steht, wo Kant sie gelassen hat. Jedenfalls erkenne ich nicht an, daß zwischen ihm und mir irgend etwas in derselben geschehen sei; daher ich unmittelbar an ihn anknüpfe.

Was ich in diesem Anhange zu meinem Werke beabsichtige, ist eigentlich nur eine Rechtfertigung der von mir in demselben dargestellten Lehre, insofern sie in vielen Punkten mit der Kantischen Philosophie nicht übereinstimmt, ja ihr widerspricht. Eine Diskussion hierüber ist aber nothwendig, da offenbar meine Gedankenreihe, so verschieden ihr Inhalt auch von der Kantischen ist, doch durchaus unter dem Einfluß dieser steht, sie nothwendig voraussetzt, von ihr ausgeht, und ich bekenne, das Beste meiner eigenen Entwickelung, nächst dem Eindrucke der anschaulichen Welt, sowohl dem der Werke Kants, als dem der heiligen Schriften der Hindu und dem Platon zu verdanken. — Meine des ungeachtet vorhandenen Widersprüche gegen Kant aber rechtfertigen, kann ich durchaus nur dadurch, daß ich ihn in denselben Punkten des Irrthums zeihe und Fehler, die er begangen, aufdecke. Daher muß ich in diesem Anhange durchaus polemisch gegen Kant verfahren und zwar mit Ernst und mit aller Anstrengung: denn nur so kann es geschehen, daß der Irrthum, welcher Kants Lehre anklebt, sich abschleife, und die Wahrheit derselben desto heller scheine und sicherer bestehe. Man hat daher nicht zu erwarten, daß meine gewiß innig gefühlte Ehrerbietung gegen Kant sich auch auf seine Schwächen und Fehler erstrecke, und daß ich daher diese nicht anders, als mit der behutsamsten Schonung aufdecken sollte, wobei mein Vortrag durch die Umschweife schwach und matt werden müßte. Gegen einen Lebenden bedarf es solcher Schonung, weil die menschliche Schwäche auch die gerechteste Widerlegung eines Irrthums nur unter Besänftigungen und Schmeicheleien und selbst so schwer erträgt, und ein

Lehrer der Jahrhunderte und Wohlthäter der Menſchheit doch zum wenigſten verdient, daß man auch ſeine menſchliche Schwäche ſchone, um ihm keinen Schmerz zu verurſachen. Der Todte aber hat dieſe Schwäche abgeworfen: ſein Verdienſt ſteht feſt: von jeder Ueberſchätzung und Herabwürdigung wird die Zeit es mehr und mehr reinigen. Seine Fehler müſſen davon geſondert, unſchädlich gemacht und dann der Vergeſſenheit hingegeben werden. Daher habe ich bei der hier anzuſtimmenden Polemik gegen Kant ganz allein ſeine Fehler und Schwächen im Auge, ſtehe ihnen feindlich gegenüber und führe einen ſchonungsloſen Vertilgungskrieg gegen ſie, ſtets darauf bedacht, nicht ſie ſchonend zu bedecken, ſondern ſie vielmehr in das hellſte Licht zu ſtellen, um ſie deſto ſicherer zu vernichten. Ich bin mir, aus den oben angeführten Gründen, hiebei weder einer Ungerechtigkeit, noch einer Undankbarkeit gegen Kant bewußt. Um indeſſen auch in den Augen Anderer jeden Schein von Malignität abzuwenden, will ich meine tiefgefühlte Ehrfurcht und Dankbarkeit gegen Kant zuvor noch dadurch an den Tag legen, daß ich ſein Hauptverdienſt, wie es in meinen Augen erſcheint, kurz ausſpreche, und zwar von ſo allgemeinen Geſichtspunkten aus, daß ich nicht genöthigt werde, die Punkte mitzuberühren, in welchen ich ihm nachher zu widerſprechen habe.

Kants größtes Verdienſt iſt die Unterſcheidung der Erſcheinung vom Dinge an ſich, — auf Grund der Nachweiſung, daß zwiſchen den Dingen und uns immer noch der Intellekt ſteht, weshalb ſie nicht nach dem, was ſie an ſich ſelbſt ſeyn mögen, erkannt werden können. Auf dieſen Weg geführt wurde er durch Locke (ſiehe Prolegomena zu jeder Metaph., §. 13, Anm. 2). Dieſer hatte nachgewieſen, daß die ſekundären Eigenſchaften der Dinge, wie Klang, Geruch, Farbe, Härte, Weiche, Glätte u. dgl., als auf die Affektionen der Sinne gegründet, dem objektiven Körper, dem Dinge an ſich ſelbſt, nicht angehörten, welchem er vielmehr nur die primären Eigenſchaften, d. h. ſolche, welche bloß den Raum und die Undurchdringlichkeit vorausſetzen, alſo Ausdehnung, Geſtalt, Solidität, Zahl, Beweglichkeit, beilegte. Allein dieſe leicht zu findende Locke'ſche Unterſcheidung, welche ſich auf der Oberfläche der Dinge hält, war gleichſam nur ein jugendliches Vorſpiel der Kantiſchen. Dieſe nämlich, von einem ungleich höhern Standpunkt ausgehend, erklärt alles Das, was Locke als qualitates primarias, d. h. Eigenſchaften des Dinges an ſich ſelbſt, gelten gelaſſen hatte, für ebenfalls nur der Erſcheinung deſſelben in unſerm Auffaſſungsvermögen angehörig, und zwar gerade deshalb, weil die Bedingungen deſſelben, Raum, Zeit und Kauſalität, von uns a priori erkannt werden. Alſo hatte Locke vom Dinge an ſich den Antheil, welchen die Sinnesorgane an der Erſcheinung deſſelben haben, abgezogen; Kant aber zog nun noch den Antheil der Gehirnfunktionen (wiewohl nicht unter dieſem Namen) ab; wodurch jetzt die Unterſcheidung der Erſcheinung vom Dinge an ſich eine unendlich größere Bedeutung und einen ſehr viel tiefern Sinn erhielt. Zu dieſem Zwecke mußte er die große Sonderung unſerer Erkenntniß a priori von der a posteriori vornehmen, welches vor ihm noch nie in gehöriger Strenge und Vollſtändigkeit, noch mit deutlichem Bewußtſeyn geſchehen war: demnach ward nun Dieſes der Hauptſtoff ſeiner tiefſinnigen Unterſuchungen. — Hier nun wollen wir gleich bemerken, daß Kants Philoſophie zu der ſeiner Vorgänger eine dreifache Beziehung hat: erſtens, eine beſtätigende und erweiternde zu der Locke's, wie wir ſoeben geſehen haben; zweitens, eine berichtigende und benutzende zu der Hume's, welche man am deutlichſten ausgeſprochen findet in der Vorrede zu den „Prolegomena" (dieſer ſchönſten und faßlichſten aller Kantiſchen Hauptſchriften, welche viel zu wenig geleſen wird, da ſie doch das Studium ſeiner Philoſophie außerordentlich erleichtert); drittens, eine entſchieden polemiſche und zerſtörende zur Leibnitz-Wolfiſchen Philoſophie. Alle drei Lehren ſoll man kennen, ehe man zum Studium der Kantiſchen Philoſophie ſchreitet. — Iſt nun, laut Obigem, die Unterſcheidung der Erſcheinung vom Dinge an ſich, alſo die Lehre von der gänzlichen Diverſität des Idealen und Realen, der Grundzug der Kantiſchen Philoſophie; ſo giebt die bald nachher auftretende Behauptung der abſoluten Identität dieſer Beiden einen traurigen Beleg zu dem früher erwähnten Ausſpruche Goethe's; um ſo mehr, als ſie ſich auf nichts ſtützte, als auf die Windbeutelei

intellektualer Anschauung, und demgemäß nur eine, unter dem Imponiren durch vornehme Miene, Bombast und Gallimathias maskirte Rückkehr zur Rohheit der gemeinen Ansicht war. Sie wurde der würdige Ausgangspunkt für den noch gröbern Unsinn des plumpen und geistlosen Hegel. — Wie nun also Kants, auf die oben dargelegte Weise gefaßte Sonderung der Erscheinung vom Dinge an sich in ihrer Begründung an Tiefsinn und Besonnenheit Alles, was je dagewesen, weit übertraf; so war sie auch in ihren Ergebnissen unendlich folgenreich. Denn ganz aus sich selbst, auf eine völlig neue Weise, von einer neuen Seite und auf einem neuen Wege gefunden stellte er hierin dieselbe Wahrheit dar, die schon Platon unermüdlich wiederholt und in seiner Sprache meistens so ausdrückt: diese, den Sinnen erscheinende Welt habe kein wahres Seyn, sondern nur ein unaufhörliches Werden, sie sei, und sei auch nicht, und ihre Auffassung sei nicht sowohl eine Erkenntniß, als ein Wahn. Dies ist es auch, was er in der schon im dritten Buch gegenwärtiger Schrift erwähnten wichtigsten Stelle aller seiner Werke, dem Anfange des siebenten Buches der Republik mythisch ausspricht, indem er sagt, die Menschen, in einer finstern Höhle festgekettet, sähen weder das ächte ursprüngliche Licht, noch die wirklichen Dinge, sondern nur das dürftige Licht des Feuers in der Höhle und die Schatten wirklicher Dinge, die hinter ihrem Rücken an diesem Feuer vorüberziehen: sie meinten jedoch, die Schatten seien die Realität, und die Bestimmung der Succession dieser Schatten sei die wahre Weisheit. — Die selbe Wahrheit, wieder ganz anders dargestellt, ist auch eine Hauptlehre der Veden und Puranas, die Lehre von der Maja, worunter eben auch nichts Anderes verstanden wird, als was Kant die Erscheinung, im Gegensatze des Dinges an sich nennt: denn das Werk der Maja wird eben angegeben als diese sichtbare Welt, in der wir sind, ein hervorgerufener Zauber, ein bestandloser, an sich wesenloser Schein, der optischen Illusion und dem Traume zu vergleichen, ein Schleier, der das menschliche Bewußtseyn umfängt, ein Etwas, davon es gleich falsch und gleich wahr ist, zu sagen daß es sei, als daß es nicht sei. — Kant nun aber drückte nicht allein die selbe Lehre auf eine völlig neue und originelle Weise aus, sondern machte sie, mittelst der ruhigsten und nüchternsten Darstellung, zur erwiesenen und unstreitigen Wahrheit; während sowohl Platon, als die Inder, ihre Behauptungen bloß auf eine allgemeine Anschauung der Welt gegründet hatten, sie als unmittelbaren Ausspruch ihres Bewußtseyns vorbrachten, und sie mehr mythisch und poetisch, als philosophisch und deutlich darstellten. In dieser Hinsicht verhalten sie sich zu Kant, wie die Pythagoreer Hiketas, Philolaos und Aristarch, welche schon die Bewegung der Erde um die ruhende Sonne behaupteten, zum Kopernikus. Solche deutliche Erkenntniß und ruhige, besonnene Darstellung dieser traumartigen Beschaffenheit der ganzen Welt ist eigentlich die Basis der ganzen Kantischen Philosophie, ist ihre Seele und ihr allergrößtes Verdienst. Er brachte dieselbe dadurch zu Stande, daß er die ganze Maschinerie unsers Erkenntnißvermögens, mittelst welcher die Phantasmagorie der objektiven Welt zu Stande kommt, auseinanderlegte und stückweise vorzeigte, mit bewunderungswerther Besonnenheit und Geschicklichkeit. Alle vorhergehende occidentalische Philosophie, gegen die Kantische als unsäglich plump erscheinend, hatte jene Wahrheit verkannt, und eben daher eigentlich immer wie im Traume geredet. Erst Kant weckte sie plötzlich aus diesem; daher auch nannten die letzten Schläfer (Mendelssohn) ihn den Alleszermalmer. Er zeigte, daß die Gesetze, welche im Daseyn, d. h. in der Erfahrung überhaupt, mit unverbrüchlicher Nothwendigkeit herrschen, nicht anzuwenden sind, um das Daseyn selbst abzuleiten und zu erklären, daß also die Gültigkeit derselben doch nur eine relative ist, d. h. erst anhebt, nachdem das Daseyn, die Erfahrungswelt überhaupt, schon gesetzt und vorhanden ist; daß folglich diese Gesetze nicht unser Leitfaden seyn können, wann wir an die Erklärung des Daseyns der Welt und unserer selbst gehen. Alle früheren occidentalischen Philosophen hatten gewähnt, diese Gesetze, nach welchen die Erscheinungen aneinander geknüpft sind und welche alle, Zeit und Raum sowohl als Kausalität und Schlußfolge, ich unter den Ausdruck des Satzes vom Grunde zusammenfasse, wären absolute und durch gar nichts bedingte Gesetze, aeternae veritates, die Welt selbst wäre nur in Folge und Gemäßheit derselben, und daher müsse nach ihrem Leitfaden das ganze Räthsel der Welt sich lösen lassen. Die zu diesem Behuf gemachten Annahmen, welche Kant unter dem Namen der Ideen der Vernunft kritisirt,

dienten eigentlich nur, die bloße Erscheinung, das Werk der Maja, die Schattenwelt des Platon, zur einzigen und höchsten Realität zu erheben, sie an die Stelle des innersten und wahren Wesens der Dinge zu setzen, und die wirkliche Erkenntniß von diesem dadurch unmöglich zu machen: d. h., mit einem Wort, die Trümmer noch fester einzuschläfern. Kant zeigte jene Gesetze, und folglich die Welt selbst, als durch die Erkenntnißweise des Subjekts bedingt; woraus folgte, daß, soweit man auch am Leitfaden jener weiter forschte und weiter schlösse, man in der Hauptsache, d. h. in der Erkenntniß des Wesens der Welt an sich und außer der Vorstellung, keinen Schritt vorwärts käme, sondern nur sich so bewegte, wie das Eichhörnchen im Rade. Man kann daher auch sämmtliche Dogmatiker mit Leuten vergleichen, welche meinten, daß wenn sie nur recht lange geradeaus giengen, sie zu der Welt Ende gelangen würden; Kant aber hätte dann die Welt umsegelt und gezeigt, daß, weil sie rund ist, man durch horizontale Bewegung nicht hinauskann, daß es jedoch durch perpendikulare vielleicht nicht unmöglich sei. Auch kann man sagen, Kants Lehre gebe die Einsicht, daß der Welt Ende und Anfang nicht außer, sondern in uns zu suchen sei.

Dies Alles nun aber beruht auf dem fundamentalen Unterschiede zwischen dogmatischer und kritischer, oder Transscendental-Philosophie. Wer sich diesen deutlich machen und an einem Beispiel vergegenwärtigen will, kann es in aller Kürze, wenn er, als Specimen der dogmatischen Philosophie, einen Aufsatz von Leibnitz durchliest, welcher den Titel „De rerum originatione radicali“ führt und zum ersten Male gedruckt ist in der Ausgabe der philosophischen Werke Leibnitzens von Erdmann, Bd. 1, S. 147. Hier wird nun so recht in realistisch-dogmatischer Weise, unter Benutzung des ontologischen und des kosmologischen Beweises, der Ursprung und die vortreffliche Beschaffenheit der Welt a priori dargethan, auf Grund der veritatum aeternarum. — Nebenher wird auch ein Mal eingestanden, daß die Erfahrung das gerade Gegentheil der hier demonstrirten Vortrefflichkeit der Welt aufweise, darauf aber der Erfahrung bedeutet, sie verstehe nichts davon und solle das Maul halten, wenn Philosophie a priori geredet hat. — Als Widersacher dieser ganzen Methode nun ist mit Kant die kritische

Philosophie aufgetreten, welche gerade die, allem solchem dogmatischen Bau zur Unterlage dienenden veritates aeternas zu ihrem Problem macht, dem Ursprunge derselben nachforscht und ihn sodann findet im menschlichen Kopf, woselbst nämlich sie aus den diesem eigenthümlich angehörenden Formen, welche er zum Behuf der Auffassung einer objektiven Welt in sich trägt, erwachsen. Hier also, im Gehirn, ist der Steinbruch, welcher das Material zu jenem stolzen dogmatischen Baue liefert. Dadurch nun aber, daß die kritische Philosophie, um zu diesem Resultate zu gelangen, über die veritates aeternas, auf welche aller bisheriger Dogmatismus sich gründete, hinausgehen mußte, um diese selbst zum Gegenstande der Untersuchung zu machen, ist sie Transscendental-Philosophie geworden. Aus dieser ergiebt sich dann ferner, daß die objektive Welt, wie wir sie erkennen, nicht dem Wesen der Dinge an sich selbst angehört, sondern bloße Erscheinung desselben ist, bedingt durch eben jene Formen, die a priori im menschlichen Intellekt (d. h. Gehirn) liegen, daher sie auch nichts als Erscheinungen enthalten kann.

Kant gelangte zwar nicht zu der Erkenntniß, daß die Erscheinung die Welt als Vorstellung und das Ding an sich der Wille sei. Aber er zeigte, daß die erscheinende Welt ebenso sehr durch das Subjekt, wie durch das Objekt bedingt sei, und indem er die allgemeinsten Formen ihrer Erscheinung, d. i. der Vorstellung, isolirte, that er dar, daß man diese Formen nicht nur vom Objekt, sondern ebenso wohl auch vom Subjekt ausgehend erkenne und ihrer ganzen Gesetzmäßigkeit nach übersehe, weil sie eigentlich zwischen Objekt und Subjekt die beiden gemeinsame Gränze sind, und er schloß, daß man durch das Verfolgen dieser Gränze weder ins Innere des Objekts noch des Subjekts eindringe, folglich nie das Wesen der Welt, das Ding an sich erkenne.

Er leitete das Ding an sich nicht auf die rechte Art ab, wie ich bald zeigen werde, sondern mittelst einer Inkonsequenz, die er durch häufige und unwiderstehliche Angriffe auf diesen Haupttheil seiner Lehre büßen mußte. Er erkannte nicht direkt im Willen das Ding an sich; allein er that einen großen, bahnbrechenden Schritt zu dieser Erkenntniß, indem er die unleugbare moralische Bedeutung des menschlichen Handelns als ganz ver-

schieden und nicht abhängig von den Gesetzen der Erscheinung, noch diesen gemäß je erklärbar, sondern als etwas, welches das Ding an sich unmittelbar berühre, darstellte: dieses ist der zweite Hauptgesichtspunkt für sein Verdienst.

Als den dritten können wir ansehen den völligen Umsturz der Scholastischen Philosophie, mit welchem Namen ich hier im Allgemeinen die ganze vom Kirchenvater Augustinus anfangende und dicht vor Kant schließende Periode bezeichnen möchte. Denn der Hauptcharakter der Scholastik ist doch wohl der von Tennemann sehr richtig angegebene, die Vormundschaft der herrschenden Landesreligion über die Philosophie, welcher eigentlich nichts übrig blieb, als die ihr von jener vorgeschriebenen Hauptdogmen zu beweisen und auszuschmücken: die eigentlichen Scholastiker, bis Suarez, gestehen dies unverholen: die folgenden Philosophen thun es mehr unbewußt, oder doch nicht eingeständlich. Man läßt die Scholastische Philosophie nur bis etwan hundert Jahre vor Kartesius gehen und dann mit diesem eine ganz neue Epoche des freien, von aller positiven Glaubenslehre unabhängigen Forschens anfangen; allein ein solches ist in der That dem Kartesius und seinen Nachfolgern*) nicht beizulegen, sondern nur ein Schein

*) Bruno und Spinoza sind hier ganz auszunehmen. Sie stehen jeder für sich und allein, und gehören weder ihrem Jahrhundert noch ihrem Welttheil an, welche dem einen mit dem Tode, dem andern mit Verfolgung und Schimpf lohnten. Ihr kümmerliches Daseyn und Sterben in diesem Occident gleicht dem einer tropischen Pflanze in Europa. Ihre wahre Geistesheimath waren die Ufer der heiligen Ganga: dort hätten sie ein ruhiges und geehrtes Leben geführt, unter ähnlich Gesinnten. — Bruno drückt in folgenden Versen, mit denen er das Buch della causa principio et uno, für welches ihm der Scheiterhaufen ward, eröffnet, deutlich und schön aus, wie einsam er sich in seinem Jahrhundert fühlte, und zeigt zugleich eine Ahndung seines Schicksals, welche ihn zaudern ließ seine Sache vorzutragen, bis jener in edlen Geistern so starke Trieb zur Mittheilung des für wahr Erkannten überwand:

Ad partum properare tuum, mens aegra, quid obstat;
Seclo haec indigno sint tribuenda licet?
Umbrarum fluctu terras mergente, cacumen
Adtolle in clarum, noster Olympe, Jovem.

Wer diese seine Hauptschrift, wie auch seine übrigen, früher so seltenen, jetzt, durch eine Deutsche Ausgabe, Jedem zugänglichen Italiänischen Schriften

davon und allenfalls ein Streben danach. Kartesius war ein höchst ausgezeichneter Geist, und hat, wenn man seine Zeit berücksichtigt, sehr viel geleistet. Setzt man aber diese Rücksicht bei Seite, und mißt ihn nach der ihm nachgerühmten Befreiung des Denkens von allen Fesseln und Anhebung einer neuen Periode des unbefangenen eigenen Forschens; so muß man finden, daß er mit seiner des rechten Ernstes noch entbehrenden und daher so schnell und so schlecht sich wieder gebenden Skepsis, zwar die Miene macht, als ob er alle Fesseln früh eingeimpfter, der Zeit und der Nation angehörender Meinungen, mit einem Male abwerfen wollte, es aber bloß zum Schein auf einen Augenblick thut, um sie sogleich wieder aufzunehmen und desto fester zu halten; und ebenso alle seine Nachfolger bis auf Kant. Sehr anwendbar auf einen freien Selbstdenker dieses Schlages ist daher Goethe's Vers:

„Er scheint mir, mit Verlaub von Ewr Gnaden,
Wie eine der langbeinigen Cikaden,
Die immer fliegt und fliegend springt —
Und gleich im Gras ihr altes Liedchen singt." —

Kant hatte Gründe, die Miene zu machen, als ob er es auch nur so meinte. Aber aus dem vorgeblichen Sprunge, der zugestanden war, weil man schon wußte, daß er ins Gras zurückführt, ward diesmal ein Flug, und jetzt haben, die unten stehen, nur das Nachsehen und können nicht mehr ihn wieder einfangen.

Kant also wagte es, aus seiner Lehre die Unbeweisbarkeit aller jener vorgeblich so oft bewiesenen Dogmen darzuthun. Die spekulative Theologie und die mit ihr zusammenhängende rationale Psychologie empfingen von ihm den Todesstreich. Seitdem sind sie aus der Deutschen Philosophie verschwunden, und man darf

liest, wird mit mir finden, daß unter allen Philosophen er allein dem Platon in etwas sich nähert, in Hinsicht auf die starke Beigabe poetischer Kraft und Richtung neben der philosophischen, und solche eben auch besonders dramatisch zeigt. Das zarte, geistige, denkende Wesen, als welches er uns aus dieser seiner Schrift entgegentritt, denke man sich unter den Händen roher, wüthender Pfaffen als seiner Richter und Henker, und danke der Zeit, die ein helleres und milderes Jahrhundert herbeiführte, so daß die Nachwelt, deren Fluch jene teuflischen Fanatiker treffen sollte, jetzt schon die Mitwelt ist.

sich nicht dadurch irre machen lassen, daß hie und da das Wort beibehalten wird, nachdem man die Sache aufgegeben, oder daß irgend ein armsäliger Philosophieprofessor die Furcht seines Herrn vor Augen hat und Wahrheit Wahrheit seyn läßt. Die Größe dieses Verdienstes Kants kann nur Der ermessen, welcher den nachtheiligen Einfluß jener Begriffe auf Naturwissenschaft, wie auf Philosophie, in allen, selbst den besten Schriftstellern des 17. und 18. Jahrhunderts beachtet hat. In den Deutschen naturwissenschaftlichen Schriften ist die seit Kant eingetretene Veränderung des Tones und des metaphysischen Hintergrundes auffallend: vor ihm stand es damit, wie noch jetzt in England. — Dieses Verdienst Kants hängt damit zusammen, daß das besinnungslose Nachgehen den Gesetzen der Erscheinung, das Erheben derselben zu ewigen Wahrheiten und dadurch der flüchtigen Erscheinung zum eigentlichen Wesen der Welt, kurz, der in seinem Wahn durch keine Besinnung gestörte Realismus in aller vorhergegangenen Philosophie der alten, der mittleren und der neueren Zeit durchaus herrschend gewesen war. Berkeley, der, wie vor ihm auch schon Malebranche, das Einseitige, ja Falsche desselben erkannt hatte, vermochte nicht ihn umzustoßen, weil sein Angriff sich auf einen Punkt beschränkte. Kanten also war es vorbehalten, der idealistischen Grundansicht, welche im ganzen nicht islamisirten Asien, und zwar wesentlich, sogar die der Religion ist, in Europa wenigstens in der Philosophie zur Herrschaft zu verhelfen. Vor Kant also waren wir in der Zeit; jetzt ist die Zeit in uns, u. s. f.

Auch die Ethik war von jener realistischen Philosophie nach den Gesetzen der Erscheinung, die sie für absolute, auch vom Dinge an sich geltende hielt, behandelt worden, und daher bald auf Glückseligkeitslehre, bald auf den Willen des Weltschöpfers, zuletzt auf den Begriff der Vollkommenheit gegründet, welcher an und für sich ganz leer und inhaltslos ist, da er eine bloße Relation bezeichnet, die erst von den Dingen, auf welche sie angewandt wird, Bedeutung erhält, indem „vollkommen seyn" nichts weiter heißt als „irgend einem dabei vorausgesetzten und gegebenen Begriff entsprechen", der also vorher aufgestellt seyn muß, und ohne welchen die Vollkommenheit eine unbenannte Zahl ist und folglich allein ausgesprochen gar nichts sagt. Will man nun aber etwan dabei den Begriff „Menschheit" zur stillschweigenden Voraussetzung machen und demnach zum Moralprincip setzen nach vollkommener Menschheit zu streben; so sagt man damit eben nur: „Die Menschen sollen seyn wie sie seyn sollen" — und ist so klug wie zuvor. „Vollkommen" nämlich ist beinahe nur das Synonym von „vollzählig", indem es besagt, daß in einem gegebenen Fall, oder Individuo, alle die Prädikate, welche im Begriff seiner Gattung liegen, vertreten, also wirklich vorhanden sind. Daher ist der Begriff der „Vollkommenheit", wenn schlechthin und in abstracto gebraucht, ein gedankenleeres Wort, und ebenso das Gerede vom „allervollkommensten Wesen" u. dgl. m. Das Alles ist bloßer Wortkram. Nichtsdestoweniger war im vorigen Jahrhundert dieser Begriff von Vollkommenheit und Unvollkommenheit eine kurrente Münze geworden; ja, er war die Angel, um welche sich fast alles Moralisiren und selbst Theologisiren drehte. Jeder führte ihn im Munde, so daß zuletzt ein wahrer Unfug damit getrieben wurde. Selbst die besten Schriftsteller der Zeit, z. B. Lessingen, sehen wir auf das Beklagenswertheste in den Vollkommenheiten und Unvollkommenheiten verstrickt und sich damit herumschlagen. Dabei mußte doch jeder irgend denkende Kopf wenigstens dunkel fühlen, daß dieser Begriff ohne allen positiven Gehalt ist, indem er, wie ein algebraisches Zeichen, ein bloßes Verhältniß in abstracto andeutet. — Kant, wie schon gesagt, sonderte die unleugbare große ethische Bedeutsamkeit der Handlungen ganz ab von der Erscheinung und deren Gesetzen, und zeigte jene als unmittelbar das Ding an sich, das innerste Wesen der Welt betreffend, wogegen diese, d. h. Zeit und Raum, und Alles, was sie erfüllt und in ihnen nach dem Kausalgesetz sich ordnet, als bestand- und wesenloser Traum anzusehen sind.

Dieses Wenige und keineswegs den Gegenstand Erschöpfende mag hinreichen als Zeugniß meiner Anerkennung der großen Verdienste Kants, hier abgelegt zu meiner eigenen Befriedigung, und weil die Gerechtigkeit forderte jene Verdienste Jedem ins Gedächtniß zurückzurufen, der mir in der nachsichtslosen Aufdeckung seiner Fehler, zu welcher ich jetzt schreite, folgen will.

Daß Kants große Leistungen auch von großen Fehlern begleitet seyn mußten, läßt sich schon bloß historisch ermessen, daraus, daß, obwohl er die größte Revolution in der Philosophie bewirkte, und der Scholastik, die, im angegebenen weitern Sinn verstanden, vierzehn Jahrhunderte gedauert hatte, ein Ende machte, um nun wirklich eine ganz neue dritte Weltepoche der Philosophie zu beginnen; doch der unmittelbare Erfolg seines Auftretens fast nur negativ, nicht positiv war, indem, weil er nicht ein vollständiges neues System aufstellte, an welches seine Anhänger nur irgend einen Zeitraum hindurch sich hätten halten können, Alle zwar merkten, es sei etwas sehr Großes geschehen, aber doch keiner recht wußte was. Sie sahen wohl ein, daß die ganze bisherige Philosophie ein fruchtloses Träumen gewesen, aus dem jetzt die neue Zeit erwachte; aber woran sie sich nun halten sollten, wußten sie nicht. Eine große Leere, ein großes Bedürfniß war eingetreten: die allgemeine Aufmerksamkeit, selbst des größern Publikums, war erregt. Hiedurch veranlaßt, nicht aber vom innern Triebe und Gefühl der Kraft (die sich auch im ungünstigsten Zeitpunkt äußern, wie bei Spinoza) gedrungen, machten Männer ohne alle auszeichnende Talente mannigfaltige, schwache, ungereimte, ja mitunter tolle Versuche, denen das nun einmal aufgeregte Publikum doch seine Aufmerksamkeit schenkte und mit großer Geduld, wie sie nur in Deutschland zu finden, lange sein Ohr lieh.

Wie hier, muß es einst in der Natur hergegangen seyn, als eine große Revolution die ganze Oberfläche der Erde geändert, Meer und Land ihre Stellen gewechselt hatten, und der Plan zu einer neuen Schöpfung geebnet war. Da währte es lange, ehe die Natur eine neue Reihe dauernder, jede mit sich und mit den übrigen harmonirender Formen herausbringen konnte: seltsame monströse Organisationen traten hervor, die mit sich selbst und untereinander disharmonirend, nicht lange bestehen konnten, aber deren noch jetzt vorhandene Reste es eben sind, die das Andenken jenes Schwankens und Versuchens der sich neu gestaltenden Natur auf uns gebracht haben. — Daß nun in der Philosophie eine jener ganz ähnliche Krisis und ein Zeitalter der ungeheuren Ausgeburten durch Kant herbeigeführt wurde, wie wir Alle wissen, läßt schon schließen, daß sein Verdienst nicht vollkommen, sondern mit großen Mängeln behaftet, negativ und einseitig gewesen seyn müsse. Diesen Mängeln wollen wir jetzt nachspüren.

Zuvörderst wollen wir den Grundgedanken, in welchem die Absicht der ganzen Kritik der reinen Vernunft liegt, uns deutlich machen und ihn prüfen. — Kant stellte sich auf den Standpunkt seiner Vorgänger, der dogmatischen Philosophen, und ging demgemäß mit ihnen von folgenden Voraussetzungen aus. 1) Metaphysik ist Wissenschaft von Demjenigen, was jenseit der Möglichkeit aller Erfahrung liegt. — 2) Ein solches kann nimmermehr gefunden werden nach Grundsätzen, die selbst erst aus der Erfahrung geschöpft sind (Prolegomena, §. 1); sondern nur Das, was wir vor, also unabhängig von aller Erfahrung wissen, kann weiter reichen, als mögliche Erfahrung. — 3) In unserer Vernunft sind wirklich einige Grundsätze der Art anzutreffen: man begreift sie unter dem Namen Erkenntnisse aus reiner Vernunft. — Soweit geht Kant mit seinen Vorgängern zusammen; hier aber trennt er sich von ihnen. Sie sagen: „Diese Grundsätze, oder Erkenntnisse aus reiner Vernunft, sind Ausdrücke der absoluten Möglichkeit der Dinge, aeternae veritates, Quellen der Ontologie: sie stehen über der Weltordnung, wie das Fatum über den Göttern der Alten stand.“ Kant sagt: es sind bloße Formen unsers Intellekts, Gesetze, nicht des Daseyns der Dinge, sondern unserer Vorstellung von ihnen, gelten daher bloß für unsere Auffassung der Dinge, und können demnach nicht über die Möglichkeit der Erfahrung, worauf es, laut Art. 1, abgesehen war, hinausreichen. Denn gerade die Apriorität dieser Erkenntnißformen, da sie nur auf dem subjektiven Ursprung derselben beruhen kann, schneidet uns die Erkenntniß des Wesens an sich der Dinge auf immer ab und beschränkt uns auf eine Welt von bloßen Erscheinungen, so daß wir nicht ein Mal a posteriori, geschweige a priori, die Dinge erkennen können, wie sie an sich selbst seyn mögen. Demnach ist Metaphysik unmöglich, und an ihre Stelle tritt Kritik der reinen Vernunft. Dem alten Dogmatismus gegenüber ist hier Kant völlig siegreich; daher haben alle

seitdem aufgetretenen dogmatischen Versuche ganz andere Wege einschlagen müssen, als die früheren: auf die Berechtigung des meinigen werde ich, der ausgesprochenen Absicht gegenwärtiger Kritik gemäß, jetzt hinleiten. Nämlich bei genauerer Prüfung obiger Argumentation wird man eingestehen müssen, daß die allererste Grundannahme derselben eine petitio principii ist; sie liegt in dem (besonders Prolegomena, §. 1, deutlich aufgestellten) Satz: „Die Quelle der Metaphysik darf durchaus nicht empirisch seyn, ihre Grundsätze und Grundbegriffe dürfen nie aus der Erfahrung, weder innerer noch äußerer, genommen seyn.“ Zur Begründung dieser Kardinal-Behauptung wird jedoch gar nichts angeführt, als das etymologische Argument aus dem Worte Metaphysik. In Wahrheit aber verhält sich die Sache so: Die Welt und unser eigenes Daseyn stellt sich uns nothwendig als ein Räthsel dar. Nun wird ohne Weiteres angenommen, daß die Lösung dieses Räthsels nicht aus dem gründlichen Verständniß der Welt selbst hervorgehen könne, sondern gesucht werden müsse in etwas von der Welt gänzlich Verschiedenem (denn das heißt „über die Möglichkeit aller Erfahrung hinaus“); und daß von jener Lösung Alles ausgeschlossen werden müsse, wovon wir irgendwie unmittelbare Kenntniß (denn das heißt mögliche Erfahrung, sowohl innere, wie äußere) haben können; dieselbe vielmehr nur in Dem gesucht werden müsse, wozu wir bloß mittelbar, nämlich mittelst Schlüssen aus allgemeinen Sätzen a priori, gelangen können. Nachdem man auf diese Art die Hauptquelle aller Erkenntniß ausgeschlossen und den geraden Weg zur Wahrheit sich versperrt hatte, darf man sich nicht wundern, daß die dogmatischen Versuche mißglückten und Kant die Nothwendigkeit dieses Mißglückens darthun konnte: denn man hatte zum voraus Metaphysik und Erkenntniß a priori als identisch angenommen. Dazu hätte man aber vorher beweisen müssen, daß der Stoff zur Lösung des Räthsels der Welt schlechterdings nicht in ihr selbst enthalten seyn könne, sondern nur außerhalb der Welt zu suchen sei, in etwas, dahin man nur am Leitfaden jener uns a priori bewußten Formen gelangen köune. So lange aber Dies nicht bewiesen ist, haben wir keinen Grund, uns, bei der wichtigsten und schwierigsten aller Aufgaben, die inhaltsreichsten aller Erkenntnißquellen, innere und äußere Erfahrung, zu verstopfen, um allein

mit inhaltsleeren Formen zu operiren. Ich sage daher, daß die Lösung des Räthsels der Welt aus dem Verständniß der Welt selbst hervorgehen muß; daß also die Aufgabe der Metaphysik nicht ist, die Erfahrung, in der die Welt dasteht, zu überfliegen, sondern sie von Grund aus zu verstehen, indem Erfahrung, äußere und innere, allerdings die Hauptquelle aller Erkenntniß ist; daß daher nur durch die gehörige und am rechten Punkt vollzogene Anknüpfung der äußern Erfahrung an die innere, und dadurch zu Stande gebrachte Verbindung dieser zwei so heterogenen Erkenntnißquellen, die Lösung des Räthsels der Welt möglich ist; wiewohl auch so nur innerhalb gewisser Schranken, die von unserer endlichen Natur unzertrennlich sind, mithin so, daß wir zum richtigen Verständniß der Welt selbst gelangen, ohne jedoch eine abgeschlossene und alle ferneren Probleme aufhebende Erklärung ihres Daseyns zu erreichen. Mithin est quadam prodire tenus, und mein Weg liegt in der Mitte zwischen der Allwissenheitslehre der früheren Dogmatik und der Verzweiflung der Kantischen Kritik. Die von Kant entdeckten, wichtigen Wahrheiten aber, durch welche die früheren metaphysischen Systeme umgestoßen wurden, haben dem meinigen Data und Material geliefert. Man vergleiche was ich Kap. 17 des zweiten Bandes über meine Methode gesagt habe. — Soviel über den Kantischen Grundgedanken: jetzt wollen wir die Ausführung und das Einzelne betrachten.

Kants Stil trägt durchweg das Gepräge eines überlegenen Geistes, ächter, fester Eigenthümlichkeit und ganz ungewöhnlicher Denkkraft; der Charakter desselben läßt sich vielleicht treffend bezeichnen als eine glänzende Trockenheit, vermöge welcher er die Begriffe mit großer Sicherheit fest zu fassen und herauszugreifen, dann sie mit größter Freiheit hin- und herzuwerfen vermag, zum Erstaunen des Lesers. Dieselbe glänzende Trockenheit finde ich im Stil des Aristoteles wieder, obwohl dieser viel einfacher ist. — Dennoch ist Kants Vortrag oft undeutlich, unbestimmt, ungenügend und bisweilen dunkel. Allerdings ist dieses Letztere zum Theil durch die Schwierigkeit des Gegenstandes und

die Tiefe der Gedanken zu entschuldigen; aber wer sich selber bis auf den Grund klar ist und ganz deutlich weiß, was er denkt und will, der wird nie undeutlich schreiben, wird nie schwankende, unbestimmte Begriffe aufstellen und zur Bezeichnung derselben aus fremden Sprachen höchst schwierige komplicirte Ausdrücke zusammensuchen, um solche nachher fortwährend zu gebrauchen, wie Kant aus der ältern, sogar scholastischen Philosophie Worte und Formeln nahm, die er zu seinen Zwecken miteinander verband, wie z. B. „transscendentale synthetische Einheit der Apperception", und überhaupt „Einheit der Synthesis" allemal gesetzt, wo „Vereinigung" ganz allein ausreichte. Ein solcher wird ferner nicht das schon einmal Erklärte immer wieder von Neuem erklären, wie Kant es z. B. macht mit dem Verstande, den Kategorien, der Erfahrung und anderen Hauptbegriffen. Ein Solcher wird überhaupt nicht sich unablässig wiederholen und dabei doch, in jeder neuen Darstellung des hundert Mal dagewesenen Gedankens, ihm wieder gerade dieselben dunkeln Stellen lassen; sondern er wird einmal deutlich, gründlich, erschöpfend seine Meinung sagen, und dabei es bewenden lassen. Quo enim melius rem aliquam concipimus, eo magis determinati sumus ad eam unico modo exprimendam, sagt Kartesius in seinem fünften Briefe. Aber der größte Nachtheil, den Kants stellenweise dunkler Vortrag gehabt hat, ist, daß er als exemplar vitiis imitabile wirkte, ja, zu verderblicher Autorisation mißdeutet wurde. Das Publikum war genöthigt worden einzusehen, daß das Dunkle nicht immer sinnlos ist: sogleich flüchtete sich das Sinnlose hinter den dunkeln Vortrag. Fichte war der Erste, der dies neue Privilegium ergriff und stark benutzte; Schelling that es ihm darin wenigstens gleich, und ein Heer hungeriger Skribenten ohne Geist und ohne Redlichkeit überbot bald Beide. Jedoch die größte Frechheit im Auftischen baaren Unsinns, im Zusammenschmieren sinnleerer, rasender Wortgeflechte, wie man sie bis dahin nur in Tollhäusern vernommen hatte, trat endlich im Hegel auf und wurde das Werkzeug der plumpesten allgemeinen Mystifikation, die je gewesen, mit einem Erfolg, welcher der Nachwelt fabelhaft erscheinen und ein Denkmal Deutscher Niaiserie bleiben wird. Vergeblich schrieb unterdessen Jean Paul seinen schönen Paragraphen „höhere Würdigung des philosophischen Tollseyns auf dem Katheder und des dichterischen auf dem Theater" (ästhetische Nachschule); denn vergeblich hatte schon Goethe gesagt:

„So schwätzt und lehrt man ungestört,
Wer mag sich mit den Narr'n befassen?
Gewöhnlich glaubt der Mensch, wenn er nur Worte hört,
Es müsse sich dabei doch auch was denken lassen."

Doch kehren wir zu Kant zurück. Man kann nicht umhin einzugestehen, daß ihm die antike, grandiose Einfalt, daß ihm Naivetät, ingénuité, candeur, gänzlich abgeht. Seine Philosophie hat keine Analogie mit der Griechischen Baukunst, welche große, einfache, dem Blick sich auf einmal offenbarende Verhältnisse darbietet: vielmehr erinnert sie sehr stark an die Gothische Bauart. Denn eine ganz individuelle Eigenthümlichkeit des Geistes Kants ist ein sonderbares Wohlgefallen an der Symmetrie, welche die bunte Vielheit liebt, um sie zu ordnen und die Ordnung in Unterordnungen zu wiederholen, und so immerfort, gerade wie an den Gothischen Kirchen. Ja er treibt dies bisweilen bis zur Spielerei, wobei er, jener Neigung zu Liebe, so weit geht, der Wahrheit offenbare Gewalt anzuthun und mit ihr zu verfahren, wie mit der Natur die altfränkischen Gärtner, deren Werk symmetrische Alleen, Quadrate und Triangel, pyramidalische und kugelförmige Bäume und zu regelmäßigen Kurven gewundene Hecken sind. Ich will dies mit Thatsachen belegen.

Nachdem er Raum und Zeit isolirt abgehandelt, dann diese ganze, Raum und Zeit füllende Welt der Anschauung, in der wir leben und sind, abgefertigt hat mit den nichtssagenden Worten „der empirische Inhalt der Anschauung wird uns gegeben", — gelangt er sofort, mit einem Sprunge, zur logischen Grundlage seiner ganzen Philosophie, zur Tafel der Urtheile. Aus dieser deducirt er ein richtiges Dutzend Kategorien, symmetrisch unter vier Titeln abgesteckt, welche späterhin das furchtbare Bett des Prokrustes werden, in welches er alle Dinge der Welt und Alles was im Menschen vorgeht gewaltsam hineinzwängt, keine Gewaltthätigkeit scheuend und kein Sophisma verschmähend, um nur die Symmetrie jener Tafel überall wiederholen zu können. Das Erste, was aus ihr symmetrisch abgeleitet wird, ist die reine physiologische Tafel allgemeiner Grundsätze der Naturwissenschaft: nämlich Axiome der Anschauung,

Anticipationen der Wahrnehmung, Analogien der Erfahrung und Postulate des empirischen Denkens überhaupt. Von diesen Grundsätzen sind die beiden ersten einfach; die beiden letzteren aber treiben symmetrisch jeder drei Sprößlinge. Die bloßen Kategorien waren was er Begriffe nennt; diese Grundsätze der Naturwissenschaft sind aber Urtheile. Zufolge seines obersten Leitfadens zu aller Weisheit, nämlich der Symmetrie, ist jetzt an den Schlüssen die Reihe sich fruchtbar zu erweisen, und zwar thun sie dies wieder symmetrisch und taktmäßig. Denn, wie durch Anwendung der Kategorien auf die Sinnlichkeit, für den Verstand die Erfahrung, sammt ihren Grundsätzen a priori, erwuchs; ebenso entstehen durch Anwendung der Schlüsse auf die Kategorien, welches Geschäft die Vernunft, nach ihrem angeblichen Princip das Unbedingte zu suchen, verrichtet, die Ideen der Vernunft. Dieses geht nun so vor sich: die drei Kategorien der Relation geben drei allein mögliche Arten von Obersätzen zu Schlüssen, welche letztere demgemäß ebenfalls in drei Arten zerfallen, jede von welchen als ein Ei anzusehen ist, aus dem die Vernunft eine Idee brütet: nämlich aus der kategorischen Schlußart die Idee der Seele, aus der hypothetischen die Idee der Welt, und aus der disjunktiven die Idee von Gott. In der mittelsten, der Idee der Welt, wiederholt sich nun noch einmal die Symmetrie der Kategorientafel, indem ihre vier Titel vier Thesen hervorbringen, von denen jede ihre Antithese zum symmetrischen Pendant hat.

Wir zollen zwar der wirklich höchst scharfsinnigen Kombination, welche dies zierliche Gebäude hervorrief, unsere Bewunderung; werden aber weiterhin dasselbe in seinem Fundament und in seinen Theilen gründlich untersuchen. — Doch müssen folgende Betrachtungen vorangeschickt werden.

Es ist zum Erstaunen, wie Kant, ohne sich weiter zu besinnen, seinen Weg verfolgt, seiner Symmetrie nachgehend, nach ihr Alles ordnend, ohne jemals einen der so behandelten Gegenstände für sich in Betracht zu nehmen. Ich will mich näher erklären. Nachdem er die intuitive Erkenntniß bloß in der Mathematik in Betrachtung nimmt, vernachlässigt er die übrige anschauliche Erkenntniß, in der die Welt vor uns liegt, gänzlich, und hält sich allein an das abstrakte Denken, welches doch alle Bedeutung und Werth erst von der anschaulichen Welt empfängt, die unendlich bedeutsamer, allgemeiner, gehaltreicher ist, als der abstrakte Theil unserer Erkenntniß. Ja, er hat, und dies ist ein Hauptpunkt, nirgends die anschauliche und die abstrakte Erkenntniß deutlich unterschieden, und eben dadurch, wie wir hernach sehen werden, sich in unauflösliche Widersprüche mit sich selbst verwickelt. — Nachdem er die ganze Sinnenwelt abgefertigt hat mit dem Nichtssagenden „sie ist gegeben", macht er nun, wie gesagt, die logische Tafel der Urtheile zum Grundstein seines Gebäudes. Aber hier besinnt er sich auch nicht einen Augenblick über Das, was jetzt eigentlich vor ihm liegt. Diese Formen der Urtheile sind ja Worte und Wortverbindungen. Es sollte doch zuerst gefragt werden, was diese unmittelbar bezeichnen: es hätte sich gefunden, daß dies Begriffe sind. Die nächste Frage wäre dann gewesen nach dem Wesen der Begriffe. Aus ihrer Beantwortung hätte sich ergeben, welches Verhältniß diese zu den anschaulichen Vorstellungen, in denen die Welt dasteht, haben: da wäre Anschauung und Reflexion auseinandergetreten. Nicht bloß wie die reine und nur formale Anschauung a priori, sondern auch wie ihr Gehalt, die empirische Anschauung, ins Bewußtseyn kommt, hätte nun untersucht werden müssen. Dann aber hätte sich gezeigt, welchen Antheil hieran der Verstand hat, also auch überhaupt was der Verstand und was dagegen eigentlich die Vernunft sei, deren Kritik hier geschrieben wird. Es ist höchst auffallend, daß er dieses Letztere auch nicht ein einziges Mal ordentlich und genügend bestimmt; sondern er giebt nur gelegentlich und wie der jedesmalige Zusammenhang es fordert, unvollständige und unrichtige Erklärungen von ihr; ganz im Widerspruch mit der oben beigebrachten Regel des Kartesius*).

*) Hier sei bemerkt, daß ich die „Kritik der reinen Vernunft" überall nach der Seitenzahl der ersten Auflage citire, da in der Rosenkranzischen Ausgabe der gesammten Werke diese Seitenzahl durchgängig beigegeben ist: außerdem füge ich, mit vorgesetzter V, die Seitenzahl der fünften Auflage hinzu; dieser sind alle übrigen, von der zweiten an, gleichlautend, also auch wohl in der Seitenzahl.

z. B. S. 11; V, 24, der „Kritik der reinen Vernunft" ist sie das Vermögen der Principien a priori; S. 299; V, 356, heißt es abermals, die Vernunft sei das Vermögen der Principien und sie wird dem Verstande entgegengesetzt, als welcher das Vermögen der Regeln sei! Nun sollte man denken, zwischen Principien und Regeln müsse ein himmelweiter Unterschied seyn, da er berechtigt, für jede derselben ein besonderes Erkenntnißvermögen anzunehmen. Allein dieser große Unterschied soll bloß darin liegen, daß was aus der reinen Anschauung, oder durch die Formen des Verstandes, a priori erkannt wird, eine Regel sei, und nur was aus bloßen Begriffen a priori hervorgeht, ein Princip. Auf diese willkürliche und unstatthafte Unterscheidung werden wir nachher bei der Dialektik zurückkommen. S. 330; V, 386, ist die Vernunft das Vermögen zu schließen: das bloße Urtheilen erklärt er öfter (S. 69; V, 94) für das Geschäft des Verstandes. Damit sagt er nun aber eigentlich: Urtheilen ist das Geschäft des Verstandes, so lange der Grund des Urtheils empirisch, transscendental, oder metalogisch ist (Abhandlung über den Satz vom Grund, §. 31, 32, 33); ist er aber logisch, als worin der Schluß besteht, so agirt hier ein ganz besonderes, viel vorzüglicheres Erkenntnißvermögen, die Vernunft. Ja, was noch mehr ist, S. 303; V, 360, wird auseinandergesetzt, daß die unmittelbaren Folgerungen aus einem Satze noch Sache des Verstandes wären, und nur die, wo ein vermittelnder Begriff gebraucht wird, von der Vernunft verrichtet würden; und als Beispiel wird angeführt, aus dem Satz: „Alle Menschen sind sterblich", sei die Folgerung: „Einige Sterbliche sind Menschen" noch durch den bloßen Verstand gezogen; hingegen diese: „Alle Gelehrte sind sterblich" erfordere ein ganz anderes und viel vorzüglicheres Vermögen, die Vernunft. Wie war es möglich, daß ein großer Denker so etwas vorbringen konnte! S. 553; V, 581, ist mit einem Male die Vernunft die beharrliche Bedingung aller willkürlichen Handlungen. S. 614; V, 642, besteht sie darin, daß wir von unseren Behauptungen Rechenschaft geben können: S. 643, 644; V, 671, 672, darin, daß sie die Begriffe des Verstandes zu Ideen vereinigt, wie der Verstand das Mannigfaltige der Objekte zu Begriffen. S. 646; V, 674, ist sie nichts Anderes, als das Vermögen das Besondere aus dem Allgemeinen abzuleiten.

Der Verstand wird ebenfalls immer wieder von Neuem erklärt: an sieben Stellen der „Kritk der reinen Vernunft", S. 51; V, 75, ist er das Vermögen, Vorstellungen selbst hervorzubringen. S. 69; V, 94, das Vermögen zu urtheilen, d. h. zu denken, d. h. durch Begriffe zu erkennen. S. 137, fünfte Auflage, im Allgemeinen das Vermögen der Erkenntnisse. S. 132; V, 171, das Vermögen der Regeln. S. 158; V, 197, aber wird gesagt: „er ist nicht nur das Vermögen der Regeln, sondern der Quell der Grundsätze, nach welchem alles unter Regeln steht"; und dennoch ward er oben der Vernunft entgegengesetzt, weil diese allein das Vermögen der Principien wäre. S. 160; V, 199, ist der Verstand das Vermögen der Begriffe: S. 302; V, 359, aber das Vermögen der Einheit der Erscheinungen vermittelst der Regeln.

Die von mir aufgestellten, festen, scharfen, bestimmten, einfachen und mit dem Sprachgebrauch aller Völker und Zeiten stets übereinkommenden Erklärungen jener zwei Erkenntnißvermögen werde ich nicht nöthig haben gegen solche (obwohl sie von Kant ausgehen) wahrhaft konfuse und grundlose Reden darüber zu vertheidigen. Ich habe diese nur angeführt als Belege meines Vorwurfs, daß Kant sein symmetrisches, logisches System verfolgt, ohne sich über den Gegenstand, den er so behandelt, genugsam zu besinnen.

Hätte nun Kant, wie ich oben sagte, ernstlich untersucht, inwiefern zwei solche verschiedene Erkenntnißvermögen, davon eines das Unterscheidende der Menschheit ist, sich zu erkennen geben, und was, gemäß dem Sprachgebrauch aller Völker und aller Philosophen, Vernunft und Verstand heiße; so hätte er auch nie, ohne weitere Autorität, als den in ganz anderem Sinne gebrauchten intellectus theoreticus und practicus der Scholastiker, die Vernunft in eine theoretische und praktische zerfällt, und letztere zur Quelle des tugendhaften Handelns gemacht. Ebenso, bevor Kant Verstandesbegriffe (worunter er theils seine Kategorien, theils alle Gemeinbegriffe versteht) und Vernunftbegriffe (seine sogenannten Ideen) so sorgfältig sonderte und beide zum Material seiner Philosophie machte, die größtentheils nur von der Gültigkeit, Anwendung, Ursprung aller dieser Begriffe handelt; — zuvor, sage ich, hätte er doch wahrlich untersuchen sollen, was

denn überhaupt ein Begriff ſei. Allein auch dieſe ſo nothwendige Unterſuchung iſt leider ganz unterblieben; was viel beigetragen hat zu der heilloſen Vermiſchung intuitiver und abſtrakter Erkenntniß, die ich bald nachweiſen werde. — Der ſelbe Mangel an hinlänglichem Beſinnen, mit welchem er die Fragen überging: was iſt Anſchauung? was iſt Reflexion? was Begriff? was Vernunft? was Verſtand? — ließ ihn auch folgende ebenſo unumgänglich nöthige Unterſuchungen übergehen: was nenne ich den Gegenſtand, den ich von der Vorſtellung unterſcheide? was iſt Daſeyn? was Objekt? was Subjekt? was Wahrheit, Schein, Irrthum? — Aber er verfolgt, ohne ſich zu beſinnen oder umzuſehen, ſein logiſches Schema und ſeine Symmetrie. Die Tafel der Urtheile ſoll und muß der Schlüſſel zu aller Weisheit ſeyn.

Ich habe es oben als das Hauptverdienſt Kants aufgeſtellt, daß er die Erſcheinung vom Dinge an ſich unterſchied, dieſe ganze ſichtbare Welt für Erſcheinung erklärte und daher den Geſetzen derſelben alle Gültigkeit über die Erſcheinung hinaus abſprach. Es iſt allerdings auffallend, daß er jene bloß relative Exiſtenz der Erſcheinung nicht aus der einfachen, ſo nahe liegenden, unleugbaren Wahrheit „Kein Objekt ohne Subjekt“ ableitete, um ſo, ſchon an der Wurzel, das Objekt, weil es durchaus immer nur in Beziehung auf ein Subjekt da iſt, als von dieſem abhängig, durch dieſes bedingt und daher als bloße Erſcheinung, die nicht an ſich, nicht unbedingt exiſtirt, darzuſtellen. Jenen wichtigen Satz hatte bereits Berkeley, gegen deſſen Verdienſt Kant nicht gerecht iſt, zum Grundſtein ſeiner Philoſophie gemacht und dadurch ſich ein unſterbliches Andenken geſtiftet, obwohl er ſelbſt nicht die gehörigen Folgerungen aus jenem Satze zog und ſodann theils nicht verſtanden, theils nicht genugſam beachtet wurde. Ich hatte, in meiner erſten Auflage, Kants Umgehen dieſes Berkeleyſchen Satzes aus einer ſichtbaren Scheu vor dem entſchiedenen Idealismus erklärt; während ich dieſen andererſeits in vielen Stellen der „Kritik der reinen Vernunft“ deutlich ausgeſprochen fand; und hatte demnach Kanten des Widerſpruchs mit ſich ſelbſt geziehen. Auch war dieſer Vorwurf gegründet,

ſofern man, wie es damals mein Fall war, die „Kritik der reinen Vernunft“ bloß in der zweiten, oder den nach ihr abgedruckten fünf folgenden Auflagen kennt. Als ich nun aber ſpäter Kants Hauptwerk in der bereits ſelten gewordenen erſten Auflage las, ſah ich, zu meiner großen Freude, alle jene Widerſprüche verſchwinden, und fand, daß Kant, wenn er gleich nicht die Formel „kein Objekt ohne Subjekt“ gebraucht, doch, mit eben der Entſchiedenheit wie Berkeley und ich, die in Raum und Zeit vorliegende Außenwelt für bloße Vorſtellung des ſie erkennenden Subjekts erklärt; daher er z. B. S. 383 daſelbſt ohne Rückhalt ſagt: „Wenn ich das denkende Subjekt wegnehme, muß die ganze Körperwelt fallen, als die nichts iſt, als die Erſcheinung in der Sinnlichkeit unſeres Subjekts und eine Art Vorſtellungen deſſelben.“ Aber die ganze Stelle von S. 348—392, in welcher Kant ſeinen entſchiedenen Idealismus überaus ſchön und deutlich dargelegt, wurde von ihm in der zweiten Auflage ſupprimirt und dagegen eine Menge ihr widerſtreitender Aeußerungen hineingebracht. Dadurch iſt denn der Text der „Kritik der reinen Vernunft“, wie er vom Jahr 1787 an bis zum Jahr 1838 cirkulirt hat, ein verunſtalteter und verdorbener geworden, und dieſelbe ein ſich ſelbſt widerſprechendes Buch geweſen, deſſen Sinn eben deshalb Niemanden ganz klar und verſtändlich ſeyn konnte. Das Nähere hierüber, wie auch meine Vermuthungen über die Gründe und Schwächen, welche Kanten zu einer ſolchen Verunſtaltung ſeines unſterblichen Werkes haben bewegen können, habe ich dargelegt in einem Briefe an Herrn Profeſſor Roſenkranz, deſſen Hauptſtelle derſelbe in ſeiner Vorrede zum zweiten Bande der von ihm beſorgten Ausgabe der ſämmtlichen Werke Kants aufgenommen hat, wohin ich alſo hier verweiſe. In Folge meiner Vorſtellungen nämlich hat im Jahre 1838 Herr Profeſſor Roſenkranz ſich bewogen gefunden, die „Kritik der reinen Vernunft“ in ihrer urſprünglichen Geſtalt wieder herzuſtellen, indem er ſie, in beſagtem zweiten Bande, nach der erſten Auflage von 1781 abdrucken ließ, wodurch er ſich um die Philoſophie ein unſchätzbares Verdienſt erworben, ja das wichtigſte Werk der Deutſchen Litteratur vielleicht vom Untergange gerettet hat; und dies ſoll man ihm nie vergeſſen. Aber Keiner bilde ſich ein, die „Kritik der reinen Vernunft“ zu kennen und einen deutlichen Begriff von Kants

Lehre zu haben, wenn er jene nur in der zweiten, oder einer der folgenden Auflagen gelesen hat; das ist schlechterdings unmöglich: denn er hat nur einen verstümmelten, verdorbenen, gewissermaaßen unächten Text gelesen. Es ist meine Pflicht, Dies hier entschieden und zu Jedermanns Warnung auszusprechen.

Mit der in der ersten Auflage der „Kritik der reinen Vernunft" so deutlich ausgesprochenen, entschieden idealistischen Grundansicht steht jedoch die Art, wie Kant das Ding an sich einführt, in unleugbarem Widerspruch, und ohne Zweifel ist dies der Hauptgrund, warum er in der zweiten Auflage die angegebene idealistische Hauptstelle supprimirte, und sich geradezu gegen den Berkeleyschen Idealismus erklärte, wodurch er jedoch nur Inkonsequenzen in sein Werk brachte, ohne dem Hauptgebrechen desselben abhelfen zu können. Dieses ist bekanntlich die Einführung des Dinges an sich, auf die von ihm gewählte Weise, deren Unstatthaftigkeit von G. E. Schulze im „Aenesidemus" weitläufig dargethan und bald als der unhaltbare Punkt seines Systems anerkannt wurde. Die Sache läßt sich mit sehr Wenigem deutlich machen. Kant gründet die Voraussetzung des Dinges an sich, wiewohl unter mancherlei Wendungen verdeckt, auf einen Schluß nach dem Kausalitätsgesetz, daß nämlich die empirische Anschauung, richtiger die Empfindung in unsern Sinnesorganen, von der sie ausgeht, eine äußere Ursache haben müsse. Nun aber ist, nach seiner eigenen und richtigen Entdeckung, das Gesetz der Kausalität uns a priori bekannt, folglich eine Funktion unseres Intellekts, also subjektiven Ursprungs; ferner ist die Sinnesempfindung selbst, auf welche wir hier das Kausalitätsgesetz anwenden, unleugbar subjektiv; und endlich sogar der Raum, in welchen wir mittelst dieser Anwendung die Ursache der Empfindung als Objekt versetzen, ist eine a priori gegebene, folglich subjektive Form unsers Intellekts. Mithin bleibt die ganze empirische Anschauung durchweg auf subjektivem Grund und Boden, als ein bloßer Vorgang in uns, und nichts von ihr gänzlich Verschiedenes, von ihr Unabhängiges, läßt sich als ein Ding an sich hineinbringen, oder als nothwendige Voraussetzung darthun. Wirklich ist und bleibt die empirische Anschauung unsere bloße Vorstellung: es ist die Welt als Vorstellung. Zum Wesen an sich dieser können wir nur auf

dem ganz anderartigen, von mir eingeschlagenen Wege, mittelst Hinzuziehung des Selbstbewußtseyns, welches den Willen als das An-sich unserer eigenen Erscheinung kund giebt, gelangen: dann aber wird das Ding an sich ein von der Vorstellung und ihren Elementen toto genere Verschiedenes; wie ich dies ausgeführt habe.

Das, wie gesagt, früh nachgewiesene, große Gebrechen des Kantischen Systems in diesem Punkt ist ein Beleg zu dem schönen Indischen Sprichwort: „Kein Lotus ohne Stengel." Die fehlerhafte Ableitung des Dinges an sich ist hier der Stengel: jedoch auch nur die Art der Ableitung, nicht die Anerkennung eines Dinges an sich zur gegebenen Erscheinung. Auf diese letztere Weise aber mißverstand es Fichte; was er nur konnte, weil es ihm nicht um die Wahrheit zu thun war, sondern um Aufsehen, zur Beförderung seiner persönlichen Zwecke. Demnach war er dreist und gedankenlos genug, das Ding an sich ganz abzuleugnen und ein System aufzustellen, in welchem nicht, wie bei Kant, das bloß Formale der Vorstellung, sondern auch das Materiale, der gesammte Inhalt derselben, vorgeblich a priori aus dem Subjekt abgeleitet wurde. Er rechnete dabei ganz richtig auf die Urtheilslosigkeit und Niaiserie des Publikums, welches schlechte Sophismen, bloßen Hokuspokus und unsinniges Wischiwaschi für Beweise hinnahm; so daß es ihm glückte, die Aufmerksamkeit desselben von Kant auf sich zu lenken und der Deutschen Philosophie die Richtung zu geben, in welcher sie nachher von Schelling weiter geführt wurde und endlich in der unsinnigen Hegelschen Afterweisheit ihr Ziel erreichte.

Ich komme jetzt auf den schon oben berührten großen Fehler Kants zurück, daß er die anschauliche und die abstrakte Erkenntniß nicht gehörig gesondert hat, woraus eine heillose Konfusion entstanden ist, die wir jetzt näher zu betrachten haben. Hätte er die anschaulichen Vorstellungen von den bloß in abstracto gedachten Begriffen scharf getrennt, so würde er diese beiden auseinander gehalten und jedesmal gewußt haben, mit welchen von beiden er es zu thun hätte. Dies ist nun leider nicht der Fall gewesen, obgleich der Vorwurf darüber noch nicht laut geworden, also vielleicht unerwartet ist. Sein „Objekt der Erfahrung", davon er beständig redet, der eigentliche Gegenstand der Kate-

gorien, iſt nicht die anſchauliche Vorſtellung, iſt aber auch nicht der abſtrakte Begriff, ſondern von beiden verſchieden, und doch beides zugleich, und ein völliges Unding. Denn es hat ihm, ſo unglaublich dies ſcheint, an Beſonnenheit, oder aber an gutem Willen gefehlt, um hierüber mit ſich ſelbſt ins Reine zu kommen und ſich und Anderen deutlich zu erklären, ob ſein „Gegenſtand der Erfahrung, d. h. der durch Anwendung der Kategorien zu Stande kommenden Erkenntniß", die anſchauliche Vorſtellung in Raum und Zeit (meine erſte Klaſſe der Vorſtellungen) iſt, oder bloß der abſtrakte Begriff. Ihm ſchwebt, ſo ſeltſam es auch iſt, beſtändig ein Mittelding von beiden vor, und daher kommt die unſälige Verwirrung, die ich jetzt aus Licht ziehen muß: zu welchem Zweck ich die ganze Elementarlehre im Allgemeinen durchzugehen habe.

Die transſcendentale Aeſthetik iſt ein ſo überaus verdienſtvolles Werk, daß es allein hinreichen könnte, Kants Namen zu verewigen. Ihre Beweiſe haben ſo volle Ueberzeugungskraft, daß ich die Lehrſätze derſelben den unumſtößlichen Wahrheiten beizähle, wie ſie ohne Zweifel auch zu den folgenreichſten gehören, mithin als das Seltenſte auf der Welt, nämlich eine wirkliche, große Entdeckung in der Metaphyſik, zu betrachten ſind. Die von ihm ſtreng bewieſene Thatſache, daß ein Theil unſerer Erkenntniſſe uns a priori bewußt iſt, läßt gar keine andere Erklärung zu, als daß dieſe die Formen unſeres Intellekts ausmachen: ja, dies iſt weniger eine Erklärung, als eben nur der deutliche Ausdruck der Thatſache ſelbſt. Denn a priori bedeutet nichts Anderes, als „nicht auf dem Wege der Erfahrung gewonnen, alſo nicht von Außen in uns gekommen". Was nun aber, ohne von Außen gekommen zu ſeyn, im Intellekt vorhanden iſt, iſt eben das ihm ſelbſt urſprünglich Angehörige, ſein eigenes Weſen. Beſteht nun dies ſo in ihm ſelbſt Vorhandene in der allgemeinen Art und Weiſe, wie alle ſeine Gegenſtände ihm ſich darſtellen müſſen; nun, ſo iſt damit geſagt, daß es die Formen ſeines Erkennens ſind, d. h. die ein für alle Mal feſtgeſtellte Art und Weiſe, wie er dieſe ſeine Funktion vollzieht. Demnach ſind

„Erkenntniſſe a priori" und „ſelbſteigene Formen des Intellekts" im Grunde nur zwei Ausdrücke für die ſelbe Sache, alſo gewiſſermaaßen Synonyma.

Von den Lehren der transſcendentalen Aeſthetik wüßte ich daher nichts hinwegzunehmen, nur Einiges hinzuzuſetzen. Beſonders nämlich iſt Kant mit ſeinen Gedanken nicht zu Ende gekommen darin, daß er nicht die ganze Eukleidiſche Demonſtrirmethode verwarf, nachdem er doch S. 87; V, 120, geſagt hatte, alle geometriſche Erkenntniß habe aus der Anſchauung unmittelbare Evidenz. Es iſt höchſt merkwürdig, daß ſogar einer ſeiner Gegner, und zwar der ſcharfſinnigſte derſelben, G. E. Schulze (Kritik der theoretiſchen Philoſophie, II, 241), den Schluß macht, daß aus Kants Lehre eine ganz andere Behandlung der Geometrie hervorgehen würde, als die wirklich übliche iſt; wodurch er einen apagogiſchen Beweis gegen Kant zu führen vermeint, in der That aber gegen die Eukleidiſche Methode den Krieg anfängt, ohne es zu wiſſen. Ich berufe mich auf §. 15 im erſten Buch gegenwärtiger Schrift.

Nach der in der transſcendentalen Aeſthetik gegebenen, ausführlichen Erörterung der allgemeinen Formen der Anſchauung muß man erwarten, doch einige Aufklärung zu erhalten über den Inhalt derſelben, über die Art wie die empiriſche Anſchauung in unſer Bewußtſeyn kommt, wie die Erkenntniß dieſer ganzen, für uns ſo realen und ſo wichtigen Welt in uns entſteht. Allein darüber enthält die ganze Lehre Kants eigentlich nichts weiter, als den oft wiederholten, nichtsſagenden Ausdruck: „Das Empiriſche der Anſchauung wird von Außen gegeben." — Dieſerhalb gelangt Kant denn auch hier von den reinen Formen der Anſchauung, durch einen Sprung, zum Denken, zur transſcendentalen Logik. Gleich am Eingange derſelben (Kritik der reinen Vernunft, S. 50; V, 74), wo Kant den materialen Gehalt der empiriſchen Anſchauung zu berühren nicht umhin kann, thut er den erſten falſchen Schritt, begeht das πρωτον ψευδος. „Unſere Erkenntniß", ſagt er, „hat zwei Quellen, nämlich Receptivität der Eindrücke und Spontaneität der Begriffe: die erſte iſt die Fähigkeit Vorſtellungen zu empfangen, die zweite die, einen Gegenſtand durch dieſe Vorſtellungen zu erkennen: durch die erſte wird uns ein Gegenſtand gegeben, durch die

zweite wird er gedacht." — Das ist falsch: denn danach wäre der Eindruck, für den allein wir bloße Receptivität haben, der also von Außen kommt und allein eigentlich „gegeben" ist, schon eine Vorstellung, ja sogar schon ein Gegenstand. Er ist aber nichts weiter, als eine bloße Empfindung im Sinnesorgan, und erst durch Anwendung des Verstandes (d. i. des Gesetzes der Kausalität) und der Anschauungsformen des Raumes und der Zeit wandelt unser Intellekt diese bloße Empfindung in eine Vorstellung um, welche nunmehr als Gegenstand in Raum und Zeit dasteht und von letzterem (dem Gegenstand) nicht anders unterschieden werden kann, als sofern man nach dem Dinge an sich frägt, außerdem aber mit ihm identisch ist. Diesen Hergang habe ich ausführlich dargelegt in der Abhandlung über den Satz vom Grunde, §. 21. Damit ist aber das Geschäft des Verstandes und der anschauenden Erkenntniß vollbracht, und es bedarf dazu keiner Begriffe und keines Denkens: daher diese Vorstellungen auch das Thier hat. Kommen Begriffe, kommt Denken hinzu, welchem allerdings Spontaneität beigelegt werden kann; so wird die anschauende Erkenntniß gänzlich verlassen, und eine völlig andere Klasse von Vorstellungen, nämlich nichtanschauliche, abstrakte Begriffe, tritt ins Bewußtseyn: dies ist die Thätigkeit der Vernunft, welche jedoch den ganzen Inhalt ihres Denkens allein aus der diesem vorhergegangenen Anschauung und Vergleichung desselben mit anderen Anschauungen und Begriffen hat. So aber bringt Kant das Denken schon in die Anschauung und legt den Grund zu der heillosen Vermischung der intuitiven und abstrakten Erkenntniß, welche zu rügen ich hier beschäftigt bin. Er läßt die Anschauung, für sich genommen, verstandlos, rein sinnlich, also ganz passiv seyn, und erst durch das Denken (Verstandeskategorie) einen Gegenstand aufgefaßt werden: so bringt er das Denken in die Anschauung. Dann ist aber wiederum der Gegenstand des Denkens ein einzelnes, reales Objekt; wodurch das Denken seinen wesentlichen Charakter der Allgemeinheit und Abstraktion einbüßt und statt allgemeiner Begriffe einzelne Dinge zum Objekt erhält, wodurch er wieder das Anschauen in das Denken bringt. Daraus entspringt die besagte heillose Vermischung, und die Folgen dieses ersten falschen Schrittes erstrecken sich über seine ganze Theorie des Erkennens.

Durch das Ganze derselben zieht sich die gänzliche Vermischung der anschaulichen Vorstellung mit der abstrakten zu einem Mittelding von beiden, welches er als den Gegenstand der Erkenntniß durch den Verstand und dessen Kategorien darstellt und diese Erkenntniß Erfahrung nennt. Es ist schwer zu glauben, daß Kant selbst sich etwas völlig Bestimmtes und eigentlich Deutliches bei diesem Gegenstand des Verstandes gedacht habe: dieses werde ich jetzt beweisen, durch den ungeheuern Widerspruch, der durch die ganze transscendentale Logik geht und die eigentliche Quelle der Dunkelheit ist, die sie umhüllt.

Nämlich in der „Kritik der reinen Vernunft", S. 67—69; V, 92—94; S. 89, 90; V, 122, 123; ferner V, 135, 139, 153, wiederholt er und schärft ein: der Verstand sei kein Vermögen der Anschauung, seine Erkenntniß sei nicht intuitiv, sondern diskursiv; der Verstand sei das Vermögen zu urtheilen (S. 69; V, 94), und ein Urtheil sei mittelbare Erkenntniß, Vorstellung einer Vorstellung (S. 68; V, 93); der Verstand sei das Vermögen zu denken, und denken sei die Erkenntniß durch Begriffe (S. 69; V, 94); die Kategorien des Verstandes seien keineswegs die Bedingungen, unter denen Gegenstände in der Anschauung gegeben werden (S. 89; V, 122), und die Anschauung bedürfe der Funktionen des Denkens auf keine Weise (S. 91; V, 123); unser Verstand könne nur denken, nicht anschauen (V, S. 135, 139). Ferner in den Prolegomenen, §. 20: Anschauung, Wahrnehmung, perceptio, gehöre bloß den Sinnen an; das Urtheilen komme allein dem Verstande zu; und §. 22: die Sache der Sinne sei anzuschauen, die des Verstandes zu denken, d. i. zu urtheilen. — Endlich noch in der „Kritik der praktischen Vernunft", vierte Auflage, S. 247: Rosenkranzische Ausgabe S. 281: der Verstand ist diskursiv, seine Vorstellungen sind Gedanken, nicht Anschauungen. — Alles dieses sind Kants eigene Worte.

Hieraus folgt, daß diese anschauliche Welt für uns da wäre, auch wenn wir gar keinen Verstand hätten, daß sie auf eine ganz unerklärliche Weise in unsern Kopf kommt, welches er eben durch seinen wunderlichen Ausdruck, die Anschauung wäre gegeben, häufig bezeichnet, ohne diesen unbestimmten und bildlichen Ausdruck je weiter zu erklären.

Aber nun widerspricht allem Angeführten auf das schreiendeste seine ganze übrige Lehre vom Verstande, von dessen Kategorien und von der Möglichkeit der Erfahrung, wie er solche in der transscendentalen Logik vorträgt. Nämlich: „Kritik der reinen Vernunft", S. 79; V, 105, bringt der Verstand durch seine Kategorien Einheit in das Mannigfaltige der Anschauung, und die reinen Verstandesbegriffe gehen a priori auf Gegenstände der Anschauung. S. 94; V, 126, sind „die Kategorien Bedingung der Erfahrung, es sei der Anschauung oder des Denkens, das in ihr angetroffen wird". V, S. 127, ist der Verstand Urheber der Erfahrung. V, S. 128, bestimmen die Kategorien die Anschauung der Gegenstände. V, S. 130, ist Alles, was wir uns im Objekt (das doch wohl ein Anschauliches und kein Abstraktum ist) als verbunden vorstellen, erst durch eine Verstandeshandlung verbunden worden. V, S. 135, wird der Verstand von Neuem erklärt, als das Vermögen a priori zu verbinden und das Mannigfaltige gegebener Vorstellungen unter die Einheit der Apperception zu bringen: aber, nach allem Sprachgebrauch, ist die Apperception nicht das Denken eines Begriffs, sondern ist Anschauung. V, S. 136, finden wir gar einen obersten Grundsatz der Möglichkeit aller Anschauung in Beziehung auf den Verstand. V, S. 143, steht sogar als Ueberschrift, daß alle sinnliche Anschauung durch die Kategorien bedingt sei. Ebendaselbst bringt die logische Funktion der Urtheile auch das Mannigfaltige gegebener Anschauungen unter eine Apperception überhaupt, und das Mannigfaltige einer gegebenen Anschauung steht nothwendig unter den Kategorien. V, S. 144, kommt Einheit in die Anschauung, mittelst der Kategorien, durch den Verstand. V, S. 145, wird das Denken des Verstandes sehr seltsam dadurch erklärt, daß er das Mannigfaltige der Anschauung synthesirt, verbindet und ordnet. V, S. 161, ist Erfahrung nur durch die Kategorien möglich und besteht in der Verknüpfung der Wahrnehmungen, die denn doch wohl Anschauungen sind. V, S. 159, sind die Kategorien Erkenntnisse a priori von Gegenständen der Anschauung überhaupt. — Ferner wird hier und V, S. 163 und 165, eine Hauptlehre Kants vorgetragen, diese: daß der Verstand die Natur allererst möglich mache, indem er ihr Gesetze a priori vorschreibe und sie sich nach seiner Gesetzmäßigkeit richte u. s. w. Nun ist aber die Natur doch wohl ein Anschauliches und kein Abstraktum; der Verstand müßte demnach ein Vermögen der Anschauung seyn. V, S. 168, wird gesagt, die Verstandesbegriffe seien die Principien der Möglichkeit der Erfahrung, und diese sei die Bestimmung der Erscheinungen in Raum und Zeit überhaupt; welche Erscheinungen denn doch wohl in der Anschauung dasind. Endlich, S. 189—211; V, 232—265, steht der lange Beweis (dessen Unrichtigkeit in meiner Abhandlung über den Satz vom Grunde, §. 23, ausführlich gezeigt ist), daß die objektive Succession und auch das Zugleichseyn der Gegenstände der Erfahrung nicht sinnlich wahrgenommen, sondern allein durch den Verstand in die Natur gebracht werden, welche selbst dadurch erst möglich wird. Gewiß ist aber doch die Natur, die Folge der Begebenheiten und das Zugleichseyn der Zustände lauter Anschauliches und kein bloß abstrakt Gedachtes.

Ich fordere Jeden, der mit mir die Verehrung gegen Kant theilt, auf, diese Widersprüche zu vereinigen, und zu zeigen, daß Kant bei seiner Lehre vom Objekt der Erfahrung und der Art, wie es durch die Thätigkeit des Verstandes und seiner zwölf Funktionen bestimmt wird, etwas ganz Deutliches und Bestimmtes gedacht habe. Ich bin überzeugt, daß der nachgewiesene Widerspruch, der sich durch die ganze transscendentale Logik zieht, der eigentliche Grund der großen Dunkelheit des Vortrags in derselben ist. Kant war sich nämlich des Widerspruchs dunkel bewußt, kämpfte innerlich damit, wollte oder konnte ihn dennoch nicht zum deutlichen Bewußtseyn bringen, verschleierte ihn daher für sich und für Andere, und umging ihn auf allerlei Schleichwegen. Davon ist es vielleicht auch abzuleiten, daß er aus dem Erkenntnißvermögen eine so seltsame, komplicirte Maschine machte, mit so vielen Rädern, als da sind die zwölf Kategorien, die transscendentale Synthesis der Einbildungskraft, des innern Sinnes, der transscendentalen Einheit der Apperception, ferner der Schematismus der reinen Verstandesbegriffe u. s. w. Und ungeachtet dieses großen Apparats wird zur Erklärung der Anschauung der Außenwelt, die denn doch wohl die Hauptsache in unserer Erkenntniß ist, auch nicht einmal ein Versuch gemacht; sondern diese sich aufdringende Anforderung wird recht ärmlich

immer durch den nämlichen, nichtssagenden, bildlichen Ausdruck abgelehnt: „Die empirische Anschauung wird uns gegeben." S. 145 der fünften Auflage erfahren wir noch, daß dieselbe durch das Objekt gegeben wird: mithin muß dieses etwas von der Anschauung Verschiedenes seyn.

Wenn wir nun Kants innerste, von ihm selbst nicht deutlich ausgesprochene Meinung zu erforschen uns bemühen; so finden wir, daß wirklich ein solches, von der Anschauung verschiedenes Objekt, das aber auch keineswegs ein Begriff ist, ihm der eigentliche Gegenstand für den Verstand ist, ja, daß die sonderbare Voraussetzung eines solchen unvorstellbaren Gegenstandes es eigentlich seyn soll, wodurch allererst die Anschauung zur Erfahrung wird. Ich glaube, daß ein altes, eingewurzeltes, aller Untersuchung abgestorbenes Vorurtheil in Kant der letzte Grund ist von der Annahme eines solchen absoluten Objekts, welches an sich, d. h. auch ohne Subjekt, Objekt ist. Es ist durchaus nicht das angeschaute Objekt, sondern es wird durch den Begriff zur Anschauung hinzugedacht, als etwas derselben Entsprechendes, und nunmehr ist die Anschauung Erfahrung und hat Werth und Wahrheit, die sie folglich erst durch die Beziehung auf einen Begriff erhält (im diametralen Gegensatz gegen unsere Darstellung, nach welcher der Begriff allein von der Anschauung Werth und Wahrheit erhält). Das Hinzudenken dieses direkt nicht vorstellbaren Objekts zur Anschauung ist dann die eigentliche Funktion der Kategorien. „Nur durch Anschauung wird der Gegenstand gegeben, der hernach der Kategorie gemäß gedacht wird." (Kritik der reinen Vernunft, erste Auflage, S. 399.) Besonders deutlich wird dies aus einer Stelle, S. 125 der fünften Auflage: „Nun frägt es sich, ob nicht auch Begriffe a priori vorausgehen, als Bedingungen, unter denen allein etwas, wenn gleich nicht angeschaut, dennoch als Gegenstand überhaupt gedacht wird", welches er bejaht. Hier zeigt sich deutlich die Quelle des Irrthums und der ihn umhüllenden Konfusion. Denn der Gegenstand als solcher ist allemal nur für die Anschauung und in ihr da: sie mag nun durch die Sinne, oder, bei seiner Abwesenheit, durch die Einbildungskraft vollzogen werden. Was hingegen gedacht wird, ist allemal ein allgemeiner, nicht anschaulicher Begriff, der allenfalls der Begriff von einem Gegenstande überhaupt seyn kann: aber nur mittelbar, mittelst der Begriffe, bezieht sich das Denken auf Gegenstände, als welche selbst allezeit anschaulich sind und bleiben. Denn unser Denken dient nicht dazu, den Anschauungen Realität zu verleihen: diese haben sie, soweit sie ihrer fähig sind (empirische Realität) durch sich selbst; sondern es dient, das Gemeinsame und die Resultate der Anschauungen zusammenzufassen, um sie aufbewahren und leichter handhaben zu können. Kant aber schreibt die Gegenstände selbst dem Denken zu, um dadurch die Erfahrung und die objektive Welt vom Verstande abhängig zu machen, ohne jedoch diesen ein Vermögen der Anschauung seyn zu lassen. In dieser Beziehung unterscheidet er allerdings das Anschauen vom Denken, macht aber die einzelnen Dinge zum Gegenstande theils der Anschauung, theils des Denkens. Wirklich aber sind sie nur Ersteres: unsere empirische Anschauung ist sofort objektiv; eben weil sie vom Kausalnexus ausgeht. Ihr Gegenstand sind unmittelbar die Dinge, nicht von diesen verschiedene Vorstellungen. Die einzelnen Dinge werden als solche angeschaut im Verstande und durch die Sinne: der einseitige Eindruck auf diese wird dabei sofort durch die Einbildungskraft ergänzt. Sobald wir hingegen zum Denken übergehen, verlassen wir die einzelnen Dinge und haben es mit allgemeinen Begriffen ohne Anschaulichkeit zu thun; wenn wir gleich die Resultate unseres Denkens nachher auf die einzelnen Dinge anwenden. Wenn wir Dieses festhalten, so erhellt die Unzulässigkeit der Annahme, daß die Anschauung der Dinge erst durch das die zwölf Kategorien anwendende Denken eben dieser Dinge Realität erhalte und zur Erfahrung werde. Vielmehr ist in der Anschauung selbst schon die empirische Realität, mithin die Erfahrung, gegeben: allein die Anschauung kann auch nur zu Stande kommen mittelst Anwendung der Erkenntniß vom Kausalnexus, welche die einzige Funktion des Verstandes ist, auf die Sinnesempfindung. Die Anschauung ist demnach wirklich intellektual, was gerade Kant leugnet.

Die hier kritisirte Annahme Kants findet man, außer der angeführten Stelle, auch noch vorzüglich deutlich ausgesprochen in der „Kritik der Urtheilskraft", §. 36, gleich Anfangs; desgleichen in den „Metaphysischen Anfangsgründen der Naturwissen-

schaft", in der Anmerkung zur ersten Erklärung der „Phänomenologie". Aber mit einer Naivetät, deren Kant bei diesem mißlichen Punkte sich am wenigsten getraute, findet man sie aufs Deutlichste dargelegt im Buche eines Kantianers, nämlich in Kiesewetters „Grundriß einer allgemeinen Logik", dritte Auflage, Th. I, S. 434 der Auseinandersetzung, und Th. II, §. 52 und 53 der Auseinandersetzung; desgleichen in Tieftrunks „Denklehre in rein Deutschem Gewande" (1825). Da zeigt sich so recht, wie jedem Denker seine nicht selbstdenkenden Schüler zum Vergrößerungsspiegel seiner Fehler werden. Kant ist bei dieser Darstellung seiner einmal beschlossenen Kategorienlehre durchgängig leise aufgetreten, die Schüler hingegen ganz dreist, wodurch sie das Falsche der Sache bloßlegen.

Dem Gesagten zufolge ist bei Kant der Gegenstand der Kategorien zwar nicht das Ding an sich, aber doch dessen nächster Anverwandter: es ist das Objekt an sich, ist ein Objekt, das keines Subjekts bedarf, ist ein einzelnes Ding, und doch nicht in Zeit und Raum, weil nicht anschaulich, ist Gegenstand des Denkens, und doch nicht abstrakter Begriff. Demnach unterscheidet Kant eigentlich dreierlei: 1) die Vorstellung; 2) den Gegenstand der Vorstellung; 3) das Ding an sich. Erstere ist Sache der Sinnlichkeit, welche bei ihm, neben der Empfindung, auch die reinen Anschauungsformen Raum und Zeit begreift. Das Zweite ist Sache des Verstandes, der es durch seine zwölf Kategorien hinzudenkt. Das Dritte liegt jenseit aller Erkennbarkeit. (Als Beleg hiezu sehe man S. 108 und 109 der ersten Auflage der „Kritik der reinen Vernunft".) Nun ist aber die Unterscheidung der Vorstellung und des Gegenstandes der Vorstellung ungegründet: dies hatte schon Berkeley bewiesen, und es geht hervor aus meiner ganzen Darstellung im ersten Buche, besonders Kapitel 1 der Ergänzungen, ja aus Kants eigener völlig idealistischer Grundansicht in der ersten Auflage. Wollte man aber nicht den Gegenstand der Vorstellung zur Vorstellung rechnen und mit ihr identifiziren, so müßte man ihn zum Dinge an sich ziehen: dies hängt am Ende von dem Sinne ab, den man dem Worte Gegenstand beilegt. Immer aber steht Dies fest, daß, bei deutlicher Besinnung, nichts weiter zu finden ist, als Vorstellung und Ding an sich. Das unberechtigte Einschieben

jenes Zwitters, Gegenstand der Vorstellung, ist die Quelle der Irrthümer Kants: mit dessen Wegnahme fällt aber auch die Lehre von den Kategorien als Begriffen a priori dahin; da sie zur Anschauung nichts beitragen und vom Dinge an sich nicht gelten sollen, sondern wir mittelst ihrer nur jene „Gegenstände der Vorstellungen" denken und dadurch die Vorstellung in Erfahrung umwandeln. Denn jede empirische Anschauung ist schon Erfahrung: empirisch aber ist jede Anschauung, welche von Sinnesempfindung ausgeht: diese Empfindung bezieht der Verstand, mittelst seiner alleinigen Funktion (Erkenntniß a priori des Kausalitätsgesetzes) auf ihre Ursache, welche eben dadurch in Raum und Zeit (Formen der reinen Anschauung) sich darstellt als Gegenstand der Erfahrung, materielles Objekt, im Raum durch alle Zeit beharrend, dennoch aber auch als solches immer noch Vorstellung bleibt, wie eben Raum und Zeit selbst. Wollen wir über diese Vorstellung hinaus, so stehen wir bei der Frage nach dem Ding an sich, welche zu beantworten das Thema meines ganzen Werkes, wie aller Metaphysik überhaupt ist. Mit dem hier dargelegten Irrthume Kants steht in Verbindung sein früher gerügter Fehler, daß er keine Theorie der Entstehung der empirischen Anschauung giebt, sondern diese ohne Weiteres gegeben seyn läßt, sie identifizirend mit der bloßen Sinnesempfindung, der er nur noch die Anschauungsformen Raum und Zeit beigiebt, beide unter dem Namen Sinnlichkeit begreifend. Aber aus diesen Materialien entsteht noch keine objektive Vorstellung: vielmehr erfordert diese schlechterdings Beziehung der Empfindung auf ihre Ursache, also Anwendung des Kausalitätsgesetzes, also Verstand; da ohne Dieses die Empfindung immer noch subjektiv bleibt und kein Objekt in den Raum versetzt, auch wenn ihr dieser beigegeben ist. Aber bei Kant durfte der Verstand nicht zur Anschauung verwendet werden: er sollte bloß denken, um innerhalb der transscendentalen Logik zu bleiben. Hiemit hängt wieder ein anderer Fehler Kants zusammen: daß er für die richtig erkannte Apriorität des Kausalitätsgesetzes den allein gültigen Beweis, nämlich den aus der Möglichkeit der objektiven empirischen Anschauung selbst, zu führen mir überlassen hat, und statt dessen einen offenbar falschen giebt, wie ich dies schon in meiner Abhandlung über den Satz vom Grunde, §. 23, dargethan habe. —

Aus Obigem ist klar, daß Kants „Gegenstand der Vorstellung" (2) zusammengesetzt ist aus Dem, was er theils der Vorstellung (1), theils dem Ding an sich (3) geraubt hat. Wenn wirklich die Erfahrung nur dadurch zu Stande käme, daß unser Verstand zwölf verschiedene Funktionen anwendete, um durch ebenso viele Begriffe a priori die Gegenstände, welche vorher bloß angeschaut wurden, zu denken; so müßte jedes wirkliche Ding als solches eine Menge Bestimmungen haben, welche als a priori gegeben, sich, eben wie Raum und Zeit, schlechterdings nicht wegdenken ließen, sondern ganz wesentlich zum Daseyn des Dinges gehörten, jedoch nicht abzuleiten wären aus den Eigenschaften des Raumes und der Zeit. Aber nur eine einzige dergleichen Bestimmung ist anzutreffen: die der Kausalität. Auf dieser beruht die Materialität, da das Wesen der Materie im Wirken besteht und sie durch und durch Kausalität ist (siehe Bd. II, Kap. 4). Materialität aber ist es allein, die das reale Ding vom Phantasiebilde, welches denn doch nur Vorstellung ist, unterscheidet. Denn die Materie, als beharrend, giebt dem Dinge die Beharrlichkeit durch alle Zeit, seiner Materie nach, während die Formen wechseln, in Gemäßheit der Kausalität. Alles Uebrige am Dinge sind entweder Bestimmungen des Raumes, oder der Zeit, oder seine empirischen Eigenschaften, die alle zurücklaufen auf seine Wirksamkeit, also nähere Bestimmungen der Kausalität sind. Die Kausalität aber geht schon als Bedingung in die empirische Anschauung ein, welche demnach Sache des Verstandes ist, der schon die Anschauung möglich macht, außer dem Kausalitätsgesetze aber zur Erfahrung und ihrer Möglichkeit nichts beiträgt. Was die alten Ontologien füllt, ist, außer dem hier Angegebenen, nichts weiter als Verhältnisse der Dinge zu einander, oder zu unserer Reflexion, und zusammengerafste farrago.

Ein Merkmal der Grundlosigkeit der Kategorienlehre giebt schon der Vortrag derselben. Welch ein Abstand, in dieser Hinsicht, zwischen der transscendentalen Aesthetik und der transscendentalen Analytik! Dort, welche Klarheit, Bestimmtheit, Sicherheit, feste Ueberzeugung, die sich unverhohlen ausspricht und unfehlbar mittheilt! Alles ist lichtvoll, keine finstern Schlupfwinkel sind gelassen: Kant weiß was er will, und weiß daß er Recht hat. Hier hingegen ist Alles dunkel, verworren, unbestimmt, schwankend, unsicher, der Vortrag ängstlich, voll Entschuldigungen und Berufungen auf Kommendes, oder gar Zurückbehaltenes. Auch ist der ganze zweite und dritte Abschnitt der Deduktion der reinen Verstandesbegriffe in der zweiten Auflage völlig geändert, weil er Kanten selbst nicht genügte, und ist ein ganz anderer, als in der ersten, jedoch nicht klärer geworden. Man sieht wirklich Kanten im Kampfe mit der Wahrheit, um seine einmal beschlossene Lehrmeinung durchzusetzen. In der transscendentalen Aesthetik sind alle seine Lehrsätze wirklich bewiesen, aus unleugbaren Thatsachen des Bewußtseyns; in der transscendentalen Analytik hingegen finden wir, wenn wir es beim Lichte betrachten, bloße Behauptungen, daß es so sei und seyn müsse. Also hier, wie überall, trägt der Vortrag das Gepräge des Denkens, aus dem er hervorgegangen: denn der Stil ist die Physiognomie des Geistes. — Noch ist zu bemerken, daß Kant, so oft er, zur näheren Erörterung, ein Beispiel geben will, fast jedes Mal die Kategorie der Kausalität dazu nimmt, wo das Gesagte dann richtig ausfällt, — weil eben das Kausalitätsgesetz die wirkliche, aber auch alleinige Form des Verstandes ist, und die übrigen elf Kategorien nur blinde Fenster sind. Die Deduktion der Kategorien ist in der ersten Auflage einfacher und unumwundener, als in der zweiten. Er bemüht sich darzulegen, wie nach der von der Sinnlichkeit gegebenen Anschauung, der Verstand, mittelst des Denkens der Kategorien, die Erfahrung zu Stande bringt. Dabei werden die Ausdrücke Rekognition, Reproduktion, Association, Apprehension, transscendentale Einheit der Apperception, bis zur Ermüdung wiederholt und doch keine Deutlichkeit erreicht. Höchst beachtenswerth ist es aber, daß er bei dieser Auseinandersetzung nicht ein einziges Mal berührt, was doch Jedem zuerst einfallen muß, das Beziehen der Sinnesempfindung auf ihre äußere Ursache. Wollte er dasselbe nicht gelten lassen, so mußte er es ausdrücklich leugnen: aber auch dies thut er nicht. Er schleicht also darum herum, und alle Kantianer sind ihm eben so nachgeschlichen. Das geheime Motiv hiezu ist, daß er den Kausalnexus unter dem Namen „Grund der Erscheinung" für seine falsche Ableitung des Dinges an sich aufspart; und nächstdem, daß durch die Beziehung auf die Ursache die Anschauung intellektual würde, was er nicht zugeben

darf. Ueberdies scheint er gefürchtet zu haben, daß wenn man den Kausalnexus zwischen Sinnesempfindung und Objekt gelten läßt, letzteres sofort zum Ding an sich werden und den Locke'schen Empirismus einführen würde. Diese Schwierigkeit aber wird beseitigt durch die Besonnenheit, welche uns vorhält, daß das Kausalitätsgesetz subjektiven Ursprungs ist, so gut wie die Sinnesempfindung selbst, überdies auch der eigene Leib, sofern er im Raum erscheint, bereits zu den Vorstellungen gehört. Aber Dies einzugestehen verhinderte Kanten seine Furcht vor dem Berkeley'schen Idealismus.

Als die wesentliche Operation des Verstandes mittelst seiner zwölf Kategorien wird wiederholentlich angegeben „die Verbindung des Mannigfaltigen der Anschauung": jedoch wird Dies nie gehörig erläutert, noch gezeigt, was denn dieses Mannigfaltige der Anschauung vor der Verbindung durch den Verstand sei. Nun aber sind die Zeit und der Raum, dieser in allen seinen drei Dimensionen, Continua, d. h. alle ihre Theile sind ursprünglich nicht getrennt, sondern verbunden. Sie aber sind die durchgängigen Formen unserer Anschauung: also erscheint auch Alles, was in ihnen sich darstellt (gegeben wird), schon ursprünglich als Continuum, d. h. seine Theile treten schon als verbunden auf und bedürfen keiner hinzukommenden Verbindung des Mannigfaltigen. Wollte man aber jene Vereinigung des Mannigfaltigen der Anschauung etwan dahin auslegen, daß ich die verschiedenen Sinneseindrücke von einem Objekt doch nur auf dieses eine beziehe, also z. B. eine Glocke anschauend, erkenne, daß Das, was mein Auge als gelb, meine Hände als glatt und hart, mein Ohr als tönend afficirt, doch nur ein und derselbe Körper sei; so ist dies vielmehr eine Folge der Erkenntniß a priori vom Kausalnexus (dieser wirklichen und alleinigen Funktion des Verstandes), vermöge welcher alle jene verschiedenen Einwirkungen auf meine verschiedenen Sinnesorgane mich doch nur auf eine gemeinsame Ursache derselben, nämlich die Beschaffenheit des vor mir stehenden Körpers, hinleiten, so daß mein Verstand, ungeachtet der Verschiedenheit und Vielheit der Wirkungen, doch die Einheit der Ursache als ein einziges, sich eben dadurch anschaulich darstellendes Objekt apprehendirt. — In der schönen Rekapitulation seiner Lehre, welche Kant in der „Kritik der reinen Vernunft", S. 719—726, oder V, 747—754, giebt, erklärt er die Kategorien vielleicht deutlicher als irgendwo, nämlich als „die bloße Regel der Synthesis Desjenigen, was die Wahrnehmung a posteriori gegeben hat". Ihm scheint dabei so etwas vorzuschweben, wie daß, bei der Konstruktion des Triangels, die Winkel die Regel der Zusammensetzung der Linien geben: wenigstens kann man an diesem Bilde sich was er von der Funktion der Kategorien sagt am besten erläutern. Die Vorrede zu den „Metaphysischen Anfangsgründen der Naturwissenschaft" enthält eine lange Anmerkung, welche ebenfalls eine Erklärung der Kategorien liefert und besagt, daß sie „von den formalen Verstandeshandlungen im Urtheilen in nichts unterschieden seien", als darin, daß in letzteren Subjekt und Prädikat allenfalls ihre Stelle vertauschen können; sodann wird daselbst das Urtheil überhaupt definirt als „eine Handlung, durch die gegebene Vorstellungen zuerst Erkenntnisse eines Objekts werden". Hienach müßten die Thiere, da sie nicht urtheilen, auch gar keine Objekte erkennen. Ueberhaupt giebt es, nach Kant, von den Objekten bloß Begriffe, keine Anschauungen. Ich hingegen sage: Objekte sind zunächst nur für die Anschauung da, und Begriffe sind allemal Abstraktionen aus dieser Anschauung. Daher muß das abstrakte Denken sich genau nach der in der Anschauung vorhandenen Welt richten, da bloß die Beziehung auf diese den Begriffen Inhalt giebt, und wir dürfen für die Begriffe keine andere a priori bestimmte Form annehmen, als die Fähigkeit zur Reflexion überhaupt, deren Wesen die Bildung der Begriffe, d. i. abstrakter, nichtanschaulicher Vorstellungen ist, welche die einzige Funktion der Vernunft ausmacht, wie ich im ersten Buch gezeigt habe. Ich verlange demnach, daß wir von den Kategorien elf zum Fenster hinauswerfen und allein die der Kausalität behalten, jedoch einsehen, daß ihre Thätigkeit schon die Bedingung der empirischen Anschauung ist, welche sonach nicht bloß sensual, sondern intellektual ist, und daß der so angeschaute Gegenstand das Objekt der Erfahrung, Eins sei mit der Vorstellung, von welcher nur noch das Ding an sich zu unterscheiden ist.

Nach in verschiedenen Lebensaltern wiederholtem Studium der „Kritik der reinen Vernunft" hat sich mir über die Entstehung der transscendentalen Logik eine Ueberzeugung aufgedrängt,

die ich, als zum Verständniß derselben sehr förderlich, hier mittheile. Auf objektive Auffassung und höchste menschliche Besonnenheit gegründete Entdeckung ist ganz allein das Apperçu, daß Zeit und Raum a priori von uns erkannt werden. Durch diesen glücklichen Fund erfreut, wollte Kant die Ader desselben noch weiter verfolgen, und seine Liebe zur architektonischen Symmetrie gab ihm den Leitfaden. Wie er nämlich der empirischen Anschauung eine reine Anschauung a priori als Bedingung untergelegt gefunden hatte; ebenso, meinte er, würden auch wohl den empirisch erworbenen Begriffen gewisse reine Begriffe als Voraussetzung in unserem Erkenntnißvermögen zum Grunde liegen, und das empirische wirkliche Denken allererst durch ein reines Denken a priori, welches an sich aber gar keine Gegenstände hätte, sondern sie aus der Anschauung nehmen müßte, möglich seyn; so daß, wie die transscendentale Aesthetik eine Grundlage a priori der Mathematik nachweist, es auch für die Logik eine solche geben müßte; wodurch alsdann jene erstere an einer transscendentalen Logik symmetrisch einen Pendant erhielte. Von jetzt an war Kant nicht mehr unbefangen, nicht mehr im Zustande des reinen Forschens und Beobachtens des im Bewußtseyn Vorhandenen; sondern er war durch eine Voraussetzung geleitet, und verfolgte eine Absicht, nämlich die, zu finden was er voraussetzte, um auf die so glücklich entdeckte transscendentale Aesthetik eine ihr analoge, also ihr symmetrisch entsprechende, transscendentale Logik als zweites Stockwerk aufzusetzen. Hiezu nun verfiel er auf die Tafel der Urtheile, aus welcher er, so gut es gehen wollte, die Kategorientafel bildete, als die Lehre von zwölf reinen Begriffen a priori, welche die Bedingung unseres Denkens eben der Dinge seyn sollten, deren Anschauung durch die zwei Formen der Sinnlichkeit a priori bedingt ist: symmetrisch entsprach also jetzt der reinen Sinnlichkeit ein reiner Verstand. Danach nun gerieth er auf noch eine Betrachtung, die ihm ein Mittel darbot, die Plausibilität der Sache zu erhöhen, mittelst der Annahme des Schematismus der reinen Verstandesbegriffe, wodurch aber gerade der ihm selbst unbewußte Hergang seines Verfahrens sich am deutlichsten verräth. Indem er nämlich darauf ausging, für jede empirische Funktion des Erkenntnißvermögens eine analoge aprioriſche zu finden, bemerkte er, daß zwischen unserem empirischen Anschauen und unserem empirischen, in abstrakten nichtanschaulichen Begriffen vollzogenem Denken noch eine Vermittelung, wenn auch nicht immer, doch sehr häufig Statt findet, indem wir nämlich dann und wann vom abstrakten Denken auf das Anschauen zurückzugehen versuchen; aber bloß versuchen, eigentlich um uns zu überzeugen, daß unser abstraktes Denken sich von dem sichern Boden der Anschauung nicht weit entfernt habe, und etwan überfliegend, oder auch zu bloßem Wortkram geworden sei; ungefähr so, wie wir, im Finstern gehend, dann und wann nach der leitenden Wand greifen. Wir gehen alsdann, eben auch nur versuchsweise und momentan, auf das Anschauen zurück, indem wir eine dem uns gerade beschäftigenden Begriffe entsprechende Anschauung in der Phantasie hervorrufen, welche jedoch dem Begriffe nie ganz adäquat seyn kann, sondern ein bloßer einstweiliger Repräsentant desselben ist: über diesen habe ich das Nöthige schon in meiner Abhandlung „Ueber den Satz vom Grunde", §. 28, beigebracht. Kant benennt ein flüchtiges Phantasma dieser Art, im Gegensatz des vollendeten Bildes der Phantasie, ein Schema, sagt, es sei gleichsam ein Monogramm der Einbildungskraft, und behauptet nun, daß, so wie ein solches zwischen unserem abstrakten Denken empirisch erworbener Begriffe und unserer klaren, durch die Sinne geschehenden Anschauung in der Mitte steht, auch zwischen dem Anschauungsvermögen a priori der reinen Sinnlichkeit und dem Denkvermögen a priori des reinen Verstandes (also den Kategorien) dergleichen Schemata der reinen Verstandesbegriffe a priori vorhanden seien, welche Schemata er, als Monogramme der reinen Einbildungskraft a priori, stückweise beschreibt und jedes derselben der ihm entsprechenden Kategorie zutheilt, in dem wunderlichen „Hauptstück vom Schematismus der reinen Verstandesbegriffe", welches als höchst dunkel berühmt ist, weil kein Mensch je hat daraus klug werden können; dessen Dunkelheit jedoch sich aufhellt, wenn man es von dem hier gegebenen Standpunkt aus betrachtet, wo denn aber auch mehr, als irgendwo, die Absichtlichkeit seines Verfahrens und der zum voraus gefaßte Entschluß, zu finden was der Analogie entspräche und der architektonischen Symmetrie dienen könnte, an den Tag tritt: ja, dies ist hier in einem Grade der Fall, der die Sache an das Komische

heranführt. Denn indem er den empirischen Schematen (oder Repräsentanten unserer wirklichen Begriffe durch die Phantasie) analoge Schemata der reinen (*inhaltslosen*) Verstandesbegriffe a priori (Kategorien) annimmt, übersieht er, daß der Zweck solcher Schemata hier ganz wegfällt. Denn der Zweck der Schemata beim empirischen (wirklichen) Denken bezieht sich ganz allein auf den *materiellen Inhalt* solcher Begriffe: da nämlich diese aus der empirischen Anschauung abgezogen sind, helfen und orientiren wir uns dadurch, daß wir beim abstrakten Denken zwischendurch ein Mal auf die Anschauung, daraus die Begriffe entnommen sind, einen flüchtigen Rückblick werfen, uns zu versichern, daß unser Denken noch realen Gehalt habe. Dies setzt aber nothwendig voraus, daß die uns beschäftigenden Begriffe aus der Anschauung entsprungen seien, und ist ein bloßes Zurücksehen auf ihren materialen Inhalt, ja ein bloßes Hülfsmittel unserer Schwäche. Aber bei Begriffen a priori, als welche noch gar keinen Inhalt haben, fällt offenbar dergleichen nothwendig weg: denn diese sind nicht aus der Anschauung entsprungen, sondern kommen ihr von innen entgegen, um aus ihr einen Inhalt erst zu empfangen, haben also noch nichts, worauf sie zurücksehen könnten. Ich bin hiebei weitläufig, weil gerade Dieses auf den geheimen Hergang des Kantischen Philosophirens Licht wirft, der demnach darin besteht, daß Kant, nach der glücklichen Entdeckung der beiden Anschauungsformen a priori, nunmehr, am Leitfaden der Analogie, für jede Bestimmung unserer empirischen Erkenntniß ein Analogon a priori darzuthun sich bestrebt, und Dies zuletzt, in den Schematen, sogar auf eine bloß psychologische Thatsache ausdehnt, wobei der anscheinende Tiefsinn und die Schwierigkeit der Darstellung gerade dienen, dem Leser zu verbergen, daß der Inhalt derselben eine ganz unerweisliche und bloß willkürliche Annahme bleibt: Der aber, welcher in den Sinn solcher Darstellung endlich eindringt, wird dann leicht verleitet, dies mühsam erlangte Verständniß für Ueberzeugung von der Wahrheit der Sache zu halten. Hätte hingegen Kant, wie bei der Entdeckung der Anschauungen a priori, auch hier sich unbefangen und rein beobachtend verhalten; so müßte er gefunden haben, daß was zur reinen Anschauung des Raumes und der Zeit hinzukommt, wenn aus ihr eine empirische wird, einerseits die Empfindung und andererseits die Erkenntniß der Kausalität ist, welche die bloße Empfindung in objektive empirische Anschauung verwandelt, eben deshalb aber nicht erst aus dieser entlehnt und erlernt, sondern a priori vorhanden und eben die Form und Funktion des reinen Verstandes ist, aber auch seine einzige, jedoch eine so folgenreiche, daß alle unsere empirische Erkenntniß auf ihr beruht. — Wenn, wie oft gesagt worden, die Widerlegung eines Irrthums erst dadurch vollständig wird, daß man seine Entstehungsart psychologisch nachweist; so glaube ich Dieses im Obigen, in Hinsicht auf Kants Lehre von den Kategorien und ihren Schematen, geleistet zu haben.

Nachdem nun Kant in die ersten einfachen Grundzüge einer Theorie des Vorstellungsvermögens so große Fehler gebracht hatte, gerieth er auf vielfältige, sehr zusammengesetzte Annahmen. Dahin gehört zuvörderst die synthetische Einheit der Apperception: ein sehr wunderliches Ding, sehr wunderlich dargestellt. „Das Ich *denke* muß alle meine Vorstellungen begleiten können.“ Muß — können: dies ist eine problematisch-apodiktische Enuntiation; zu Deutsch, ein Satz, der mit der einen Hand nimmt, was er mit der andern giebt. Und was ist der Sinn dieses so auf der Spitze balancirenden Satzes? — Daß alles Vorstellen ein Denken sei? — Das ist nicht: und es wäre heillos; es gäbe sodann nichts als abstrakte Begriffe, am wenigsten aber eine reine reflexions- und willensfreie Anschauung, dergleichen die des Schönen ist, die tiefste Erfassung des wahren Wesens der Dinge, d. h. ihrer Platonischen Ideen. Auch müßten dann wieder die Thiere entweder auch denken, oder nicht einmal vorstellen. — Oder soll etwan der Satz heißen: kein Objekt ohne Subjekt? Das wäre sehr schlecht dadurch ausgedrückt und käme zu spät. Wenn wir Kants Aeußerungen zusammenfassen, werden wir finden, daß was er unter der synthetischen Einheit der Apperception versteht, gleichsam das ausdehnungslose Centrum der Sphäre aller unserer Vorstellungen ist, deren Radien zu ihm konvergiren. Es ist was ich das Subjekt des Erkennens, das Korrelat aller Vorstellungen nenne, und ist zugleich Das, was ich, im Kapitel 22

des zweiten Bandes, als den Brennpunkt, in welchen die Strahlen der Gehirnthätigkeit konvergiren, ausführlich beschrieben und erörtert habe. Dahin also verweise ich hier, um mich nicht zu wiederholen.

Daß ich die ganze Lehre von den Kategorien verwerfe und sie den grundlosen Annahmen, mit denen Kant die Theorie des Erkennens belastete, beizähle, geht aus der oben gegebenen Kritik derselben hervor; imgleichen aus der Nachweisung der Widersprüche in der transscendentalen Logik, welche ihren Grund hatten in der Vermischung der anschaulichen und abstrakten Erkenntniß; ferner auch aus der Nachweisung des Mangels an einem deutlichen und bestimmten Begriff vom Wesen des Verstandes und der Vernunft, statt dessen wir in Kants Schriften nur unzusammenhängende, nicht übereinstimmende, dürftige und unrichtige Aussprüche über jene beiden Geistesvermögen fanden. Es geht endlich hervor aus den Erklärungen, die ich selbst, im ersten Buch und dessen Ergänzungen, noch ausführlicher in der Abhandlung „Ueber den Satz vom Grunde", §. 21, 26 und 34, von denselben Geistesvermögen gegeben habe, welche Erklärungen sehr bestimmt, deutlich, aus der Betrachtung des Wesens unserer Erkenntniß offenbar sich ergebend, und mit den im Sprachgebrauch und den Schriften aller Zeiten und Völker sich kundgebenden, nur nicht zur Deutlichkeit gebrachten Begriffen von jenen beiden Erkenntnißkräften völlig übereinstimmend sind. Ihre Vertheidigung gegen die davon sehr verschiedene Kantische Darstellung ist zum großen Theil schon mit der Aufdeckung der Fehler jener Darstellung gegeben. — Da nun aber doch die Tafel der Urtheile, welche Kant seiner Theorie des Denkens, ja seiner ganzen Philosophie zum Grunde legt, an sich, im Ganzen ihre Richtigkeit hat; so liegt mir noch ob, nachzuweisen, wie diese allgemeinen Formen aller Urtheile in unserem Erkenntnißvermögen entspringen, und sie mit meiner Darstellung desselben in Uebereinstimmung zu setzen. — Ich werde bei dieser Erörterung mit den Begriffen Verstand und Vernunft immer den Sinn verbinden, welchen ihnen meine Erklärung gegeben hat, die ich daher als dem Leser geläufig voraussetze.

Ein wesentlicher Unterschied zwischen Kants Methode und der, welche ich befolge, liegt darin, daß er von der mittelbaren, der reflektirten Erkenntniß ausgeht, ich dagegen von der unmittelbaren, der intuitiven. Er ist demjenigen zu vergleichen, der die Höhe eines Thurmes aus dessen Schatten mißt, ich aber dem, welcher den Maaßstab unmittelbar anlegt. Daher ist ihm die Philosophie eine Wissenschaft aus Begriffen, mir eine Wissenschaft in Begriffe, aus der anschaulichen Erkenntniß, der alleinigen Quelle aller Evidenz, geschöpft und in allgemeine Begriffe gefaßt und fixirt. Diese ganze, uns umgebende, anschauliche, vielgestaltete, bedeutungsreiche Welt überspringt er und hält sich an die Formen des abstrakten Denkens; wobei, obschon von ihm nie ausgesprochen, die Voraussetzung zum Grunde liegt, daß die Reflexion der Ektypos aller Anschauung sei, daher alles Wesentliche der Anschauung in der Reflexion ausgedrückt seyn müsse, und zwar in sehr zusammengezogenen, daher leicht übersehbaren Formen und Grundzügen. Demnach gäbe das Wesentliche und Gesetzmäßige des abstrakten Erkennens alle Fäden an die Hand, welche das bunte Puppenspiel der anschaulichen Welt vor unseren Augen in Bewegung setzen. — Hätte nur Kant diesen obersten Grundsatz seiner Methode deutlich ausgesprochen, und ihn dann konsequent befolgt, wenigstens hätte er dann das Intuitive vom Abstrakten rein sondern müssen, und wir hätten nicht mit unauflöslichen Widersprüchen und Konfusionen zu kämpfen. Aus der Art aber, wie er seine Aufgabe gelöst, sieht man, daß ihm jener Grundsatz seiner Methode nur sehr undeutlich vorgeschwebt hat, daher man, nach einem gründlichen Studium seiner Philosophie, denselben doch noch erst zu errathen hat.

Was nun die angegebene Methode und Grundmaxime selbst betrifft, so hat sie viel für sich und ist ein glänzender Gedanke. Schon das Wesen aller Wissenschaft besteht darin, daß wir das endlos Mannigfaltige der anschaulichen Erscheinungen unter komparativ wenige abstrakte Begriffe zusammenfassen, aus denen wir ein System ordnen, von welchem aus wir alle jene Erscheinungen völlig in der Gewalt unserer Erkenntniß haben, das Geschehene erklären und das Künftige bestimmen können. Die Wissenschaften theilen aber unter sich das weitläufige Gebiet der Erscheinungen, nach den besonderen, mannigfaltigen Arten dieser letzteren.

Nun war es ein kühner und glücklicher Gedanke, das den Begriffen als solchen und abgesehen von ihrem Inhalt durchaus Wesentliche zu isoliren, um aus den so gefundenen Formen alles Denkens zu ersehen, was auch allem intuitiven Erkennen, folglich der Welt als Erscheinung überhaupt, wesentlich sei: und weil nun dieses a priori, wegen der Nothwendigkeit jener Formen des Denkens, gefunden wäre; so wäre es subjektiven Ursprungs, und führte eben zu Kants Zwecken. — Nun hätte aber hiebei, ehe man weiter ging, untersucht werden müssen, welches das Verhältniß der Reflexion zur anschaulichen Erkenntniß sei (was freilich die von Kant vernachlässigte reine Sonderung beider voraussetzt), auf welche Weise eigentlich jene diese wiedergebe und vertrete, ob ganz rein, oder schon durch Aufnahme in ihre (der Reflexion) eigene Formen umgeändert und zum Theil unkenntlich gemacht; ob die Form der abstrakten, reflektiven Erkenntniß mehr bestimmt werde durch die Form der anschaulichen, oder durch die ihr selbst, der reflektiven, unabänderlich anhängende Beschaffenheit, so daß auch Das, was in der intuitiven Erkenntniß sehr heterogen ist, sobald es in die reflektive eingegangen, nicht mehr zu unterscheiden ist, und umgekehrt manche Unterschiede, die wir in der reflektiven Erkenntnißart wahrnehmen, auch aus dieser selber entsprungen sind und keineswegs auf ihnen entsprechende Verschiedenheiten in der intuitiven Erkenntniß deuten. Als Resultat dieser Forschung hätte sich aber ergeben, daß die anschauliche Erkenntniß bei ihrer Aufnahme in die Reflexion beinahe so viel Veränderung erleidet, wie die Nahrungsmittel bei ihrer Aufnahme in den thierischen Organismus, dessen Formen und Mischungen durch ihn selbst bestimmt werden und aus deren Zusammensetzung gar nicht mehr die Beschaffenheit der Nahrungsmittel zu erkennen ist; — oder (weil dieses ein wenig zu viel gesagt ist) wenigstens hätte sich ergeben, daß die Reflexion sich zur anschaulichen Erkenntniß keineswegs verhält, wie der Spiegel im Wasser zu den abgespiegelten Gegenständen, sondern kaum nur noch so, wie der Schatten dieser Gegenstände zu ihnen selbst, welcher Schatten nur einige äußere Umrisse wiedergiebt, aber auch das Mannigfaltigste in dieselbe Gestalt vereinigt und das Verschiedenste durch den nämlichen Umriß darstellt; so daß keineswegs

von ihm ausgehend sich die Gestalten der Dinge vollständig und sicher konstruiren ließen.

Die ganze reflektive Erkenntniß, oder die Vernunft, hat nur eine Hauptform, und diese ist der abstrakte Begriff: sie ist der Vernunft selbst eigen und hat unmittelbar keinen nothwendigen Zusammenhang mit der anschaulichen Welt, welche daher auch ganz ohne jene für die Thiere dasteht, und auch eine ganz andere seyn könnte, dennoch aber jene Form der Reflexion ebenso wohl zu ihr passen würde. Die Vereinigung der Begriffe zu Urtheilen hat aber gewisse bestimmte und gesetzliche Formen, welche, durch Induktion gefunden, die Tafel der Urtheile ausmachen. Diese Formen sind größtentheils abzuleiten aus der reflektiven Erkenntnißart selbst, also unmittelbar aus der Vernunft, namentlich sofern sie durch die vier Denkgesetze (von mir metalogische Wahrheiten genannt) und durch das dictum de omni et nullo entstehen. Andere von diesen Formen haben aber ihren Grund in der anschauenden Erkenntnißart, also im Verstande, geben aber deshalb keineswegs Anweisung auf ebenso viele besondere Formen des Verstandes; sondern sind ganz und gar aus der einzigen Funktion, die der Verstand hat, nämlich der unmittelbaren Erkenntniß von Ursach und Wirkung, abzuleiten. Noch andere von jenen Formen endlich sind entstanden aus dem Zusammentreffen und der Verbindung der reflektiven und der intuitiven Erkenntnißart, oder eigentlich aus der Aufnahme dieser in jene. Ich werde nunmehr die Momente des Urtheils einzeln durchgehen und den Ursprung eines jeden aus den besagten Quellen nachweisen; woraus von selbst folgt, daß eine Deduktion von Kategorien aus ihnen wegfällt und die Annahme dieser ebenso grundlos ist, als ihre Darstellung verworren und sich selbst widerstreitend befunden worden.

1) Die sogenannte Quantität der Urtheile entspringt aus dem Wesen der Begriffe als solcher, hat ihren Grund also lediglich in der Vernunft, und hat mit dem Verstande und der anschaulichen Erkenntniß gar keinen unmittelbaren Zusammenhang. — Es ist nämlich, wie im ersten Buche ausgeführt, den Begriffen als solchen wesentlich, daß sie einen Umfang, eine Sphäre haben, und der weitere, unbestimmtere den engeren, bestimmteren einschließt, welcher letztere daher auch ausgeschieden werden kann; und zwar kann dieses entweder so geschehen, daß man ihn nur

als unbestimmten Theil des weitern Begriffes überhaupt bezeichnet, oder auch so, daß man ihn bestimmt und völlig aussondert, mittelst Beilegung eines besondern Namens. Das Urtheil, welches die Vollziehung dieser Operation ist, heißt im ersten Fall ein besonderes, im zweiten ein allgemeines; z. B. ein und derselbe Theil der Sphäre des Begriffes Baum kann durch ein besonderes und durch ein allgemeines Urtheil isolirt werden, nämlich: „Einige Bäume tragen Galläpfel"; oder so: „Alle Eichen tragen Galläpfel". — Man sieht, daß die Verschiedenheit beider Operationen sehr gering ist, ja, daß die Möglichkeit derselben vom Wortreichthum der Sprache abhängt. Desungeachtet hat Kant erklärt, diese Verschiedenheit entschleiere zwei grundverschiedene Handlungen, Funktionen, Kategorien des reinen Verstandes, der eben durch dieselben a priori die Erfahrung bestimme.

Man kann endlich auch einen Begriff gebrauchen, um mittelst desselben zu einer bestimmten, einzelnen, anschaulichen Vorstellung, aus welcher, und zugleich aus vielen anderen, er selbst abgezogen ist, zu gelangen: welches durch das einzelne Urtheil geschieht. Ein solches Urtheil bezeichnet nur die Gränze der abstrakten Erkenntniß zur anschaulichen, zu welcher unmittelbar von ihm übergegangen wird: „Dieser Baum hier trägt Galläpfel." — Kant hat denn auch daraus eine besondere Kategorie gemacht.

Nach allem Vorhergehenden bedarf es hier weiter keiner Polemik.

2) Auf gleiche Weise liegt die Qualität der Urtheile ganz innerhalb des Gebietes der Vernunft, und ist nicht eine Abschattung irgend eines Gesetzes des die Anschauung möglich machenden Verstandes, d. h. giebt nicht Anweisung darauf. Die Natur der abstrakten Begriffe, welche eben das objektiv aufgefaßte Wesen der Vernunft selbst ist, bringt, wie ebenfalls im ersten Buche ausgeführt, die Möglichkeit mit sich, ihre Sphären zu vereinigen und zu trennen, und auf dieser Möglichkeit, als ihrer Voraussetzung, beruhen die allgemeinen Denkgesetze der Identität und des Widerspruchs, welchen, weil sie rein aus der Vernunft entspringen und nicht ferner zu erklären sind, metalogische Wahrheit von mir beigelegt ist. Sie bestimmen, daß das Vereinigte vereinigt, das Getrennte getrennt bleiben muß, also das Gesetzte nicht zugleich wieder aufgehoben werden kann, setzen also die

Möglichkeit des Verbindens und Trennens der Sphären, d. i. eben das Urtheilen, voraus. Dieses aber liegt, der Form nach, einzig und allein in der Vernunft, und diese Form ist nicht, so wie der Inhalt der Urtheile, aus der anschaulichen Erkenntniß des Verstandes mit hinübergenommen, in welcher daher auch kein Korrelat oder Analogon für sie zu suchen ist. Nachdem die Anschauung durch den Verstand und für den Verstand entstanden ist, steht sie vollendet da, keinem Zweifel noch Irrthum unterworfen, kennt demnach weder Bejahung noch Verneinung: denn sie spricht sich selbst aus, und hat nicht, wie die abstrakte Erkenntniß der Vernunft, ihren Werth und Gehalt in der bloßen Beziehung auf etwas außer ihr, nach dem Satz vom Grunde des Erkennens. Sie ist daher lauter Realität, alle Negation ist ihrem Wesen fremd: diese kann allein durch Reflexion hinzugedacht werden, bleibt aber eben deshalb immer auf dem Gebiete des abstrakten Denkens.

Zu den bejahenden und verneinenden Urtheilen fügt Kant, eine Grille der alten Scholastiker benutzend, noch die unendlichen, einen spitzfindig erdachten Lückenbüßer, was nicht einmal einer Auseinandersetzung bedarf, ein blindes Fenster, wie er zu Gunsten seiner symmetrischen Architektonik deren viele angebracht hat.

3) Unter den sehr weiten Begriff der Relation hat Kant drei ganz verschiedene Beschaffenheiten der Urtheile zusammengebracht, die wir daher, um ihren Ursprung zu erkennen, einzeln beleuchten müssen.

a) Das hypothetische Urtheil überhaupt ist der abstrakte Ausdruck jener allgemeinsten Form aller unserer Erkenntnisse, des Satzes vom Grunde. Daß dieser vier ganz verschiedene Bedeutungen habe, und in jeder von diesen aus einer andern Erkenntnißkraft urständet, wie auch eine andere Klasse von Vorstellungen betrifft, habe ich schon 1813 in meiner Abhandlung über denselben dargethan. Daraus ergiebt sich hinlänglich, daß der Ursprung des hypothetischen Urtheils überhaupt, dieser allgemeinen Denkform, nicht bloß, wie Kant will, der Verstand und dessen Kategorie der Kausalität seyn könne; sondern daß das Gesetz der Kausalität, welches, meiner Darstellung zufolge, die einzige Erkenntnißform des reinen Verstandes ist, nur eine der Gestaltungen des alle reine oder apriorische Erkenntniß umfassen-

den Satzes vom Grunde ist, welcher hingegen in jeder seiner Bedeutungen diese hypothetische Form des Urtheils zum Ausdruck hat. — Wir sehen hier nun aber recht deutlich, wie Erkenntnisse, die ihrem Ursprung und ihrer Bedeutung nach ganz verschieden sind, doch, wenn von der Vernunft in abstracto gedacht, in einer und derselben Form von Verbindung der Begriffe und Urtheile erscheinen und dann in dieser gar nicht mehr zu unterscheiden sind, sondern man, um sie zu unterscheiden, auf die anschauliche Erkenntniß zurückgehen muß, die abstrakte ganz verlassend. Daher war der von Kant eingeschlagene Weg, vom Standpunkt der abstrakten Erkenntniß aus, die Elemente und das innerste Getriebe auch der intuitiven Erkenntniß zu finden, durchaus verkehrt. Uebrigens ist gewissermaaßen meine ganze einleitende Abhandlung „Ueber den Satz vom Grunde" nur als eine gründliche Erörterung der Bedeutung der hypothetischen Urtheilsform anzusehen; daher ich hier nicht weiter dabei verweile.

b) Die Form des kategorischen Urtheils ist nichts Anderes, als die Form des Urtheils überhaupt im eigentlichsten Sinn. Denn, streng genommen, heißt Urtheilen nur die Verbindung, oder die Unvereinbarkeit der Sphären der Begriffe denken: daher sind die hypothetische und die disjunktive Verbindung eigentlich keine besondere Formen des Urtheils: denn sie werden nur auf schon fertige Urtheile angewandt, in denen die Verbindung der Begriffe unverändert die kategorische bleibt; sie aber verknüpfen wieder diese Urtheile, indem die hypothetische Form deren Abhängigkeit von einander, die disjunktive deren Unvereinbarkeit ausdrückt. Bloße Begriffe aber haben nur eine Art von Verhältnissen zu einander, nämlich die, welche im kategorischen Urtheil ausgedrückt werden. Die nähere Bestimmung, oder die Unterarten dieses Verhältnisses sind das Ineinandergreifen und das völlige Getrenntseyn der Begriffssphären, d. i. also die Bejahung und Verneinung; woraus Kant besondere Kategorien, unter einem ganz andern Titel gemacht hat, dem der Qualität. Das Ineinandergreifen und Getrenntseyn hat wieder Unterarten, nämlich je nachdem die Sphären ganz, oder nur zum Theil ineinandergreifen, welche Bestimmung die Quantität der Urtheile ausmacht; woraus Kant wieder einen ganz besondern Kategorientitel gemacht hat. So trennte er das ganz nahe Verwandte, ja

Identische, die leicht übersehbaren Modifikationen der einzig möglichen Verhältnisse von bloßen Begriffen zu einander, und vereinigte dagegen das sehr Verschiedene unter diesem Titel der Relation.

Kategorische Urtheile haben zum metalogischen Princip die Denkgesetze der Identität und des Widerspruchs. Aber der Grund zur Verknüpfung von Begriffssphären, welcher dem Urtheil, das eben nur diese Verknüpfung ist, die Wahrheit verleiht, kann sehr verschiedener Art seyn, und dieser zufolge ist dann die Wahrheit des Urtheils entweder logisch, oder empirisch, oder metaphysisch, oder metalogisch, wie solches in der einleitenden Abhandlung, §. 30—33, ausgeführt ist und hier nicht wiederholt zu werden braucht. Es ergiebt sich aber daraus, wie sehr verschieden die unmittelbaren Erkenntnisse seyn können, welche alle in abstracto sich durch die Verbindung der Sphären zweier Begriffe als Subjekt und Prädikat darstellen, und daß man keineswegs eine einzige Funktion des Verstandes, als ihr entsprechend und sie hervorbringend, aufstellen kann. Z. B. die Urtheile: „das Wasser kocht; der Sinus mißt den Winkel; der Wille beschließt; Beschäftigung zerstreut; die Unterscheidung ist schwierig"; drücken durch die selbe logische Form die verschiedenartigsten Verhältnisse aus: woraus wir abermals die Bestätigung erhalten, wie verkehrt das Beginnen sei, um die unmittelbare, intuitive Erkenntniß zu analysiren, sich auf den Standpunkt der abstrakten zu stellen. — Aus einer eigentlichen Verstandeserkenntniß, in meinem Sinn, entspringt übrigens das kategorische Urtheil nur da, wo eine Kausalität durch dasselbe ausgedrückt wird; dies ist aber der Fall auch bei allen Urtheilen, die eine physische Qualität bezeichnen. Denn, wenn ich sage: „dieser Körper ist schwer, hart, flüssig, grün, sauer, alkalisch, organisch u. s. w."; so bezeichnet dies immer sein Wirken, also eine Erkenntniß, die nur durch den reinen Verstand möglich ist. Nachdem nun diese, eben wie viele von ihr ganz verschiedene (z. B. die Unterordnung höchst abstrakter Begriffe), in abstracto durch Subjekt und Prädikat ausgedrückt worden, hat man diese bloßen Begriffsverhältnisse wieder auf die anschauliche Erkenntniß zurück übertragen, und gemeint, das Subjekt und Prädikat des Urtheils müsse in der Anschauung ein eigenes, besonderes Korrelat haben, Substanz und Accidenz. Aber ich werde weiter unten deutlich machen, daß der Begriff

Substanz keinen andern wahren Inhalt hat, als den des Begriffs Materie. Accidenzen aber sind ganz gleichbedeutend mit Wirkungsarten, so daß die vermeinte Erkenntniß von Substanz und Accidenz noch immer die des reinen Verstandes von Ursach und Wirkung ist. Wie aber eigentlich die Vorstellung der Materie entsteht, ist theils in unserem ersten Buch, §. 4, und noch faßlicher in der Abhandlung „Ueber den Satz vom Grunde", am Schluß des §. 21, S. 77 (3. Aufl. S. 82), erörtert; theils werden wir es noch näher sehen, bei der Untersuchung des Grundsatzes, daß die Substanz beharrt.

c) Die disjunktiven Urtheile entspringen aus dem Denkgesetz des ausgeschlossenen Dritten, welches eine metalogische Wahrheit ist: sie sind daher ganz das Eigenthum der reinen Vernunft, und haben nicht im Verstande ihren Ursprung. Die Ableitung der Kategorie der Gemeinschaft oder Wechselwirkung aus ihnen ist nun aber ein recht grelles Beispiel von den Gewaltthätigkeiten, welche sich Kant bisweilen gegen die Wahrheit erlaubt, bloß um seine Lust an architektonischer Symmetrie zu befriedigen. Das Unstatthafte jener Ableitung ist schon öfter mit Recht gerügt und aus mehreren Gründen dargethan worden, besonders von G. E. Schulze in seiner „Kritik der theoretischen Philosophie" und von Berg in seiner „Epikritik der Philosophie". — Welche wirkliche Analogie ist wohl zwischen der offengelassenen Bestimmung eines Begriffs durch einander ausschließende Prädikate, und dem Gedanken der Wechselwirkung? Beide sind sich sogar ganz entgegengesetzt, da im disjunktiven Urtheil das wirkliche Setzen des einen der beiden Eintheilungsglieder zugleich ein nothwendiges Aufheben des andern ist; hingegen wenn man sich zwei Dinge im Verhältniß der Wechselwirkung denkt, das Setzen des einen eben ein nothwendiges Setzen auch des andern ist, und vice versa. Daher ist unstreitig das wirkliche logische Analogon der Wechselwirkung der circulus vitiosus, als in welchem, eben wie angeblich bei der Wechselwirkung, das Begründete auch wieder der Grund ist, und umgekehrt. Und ebenso wie die Logik den circulus vitiosus verwirft, ist auch aus der Metaphysik der Begriff der Wechselwirkung zu verbannen. Denn ich bin ganz ernstlich gesonnen jetzt darzuthun, daß es gar keine Wechselwirkung im eigentlichen Sinne giebt, und dieser Begriff, so höchst

beliebt auch, eben wegen der Unbestimmtheit des Gedankens, sein Gebrauch ist, doch näher betrachtet, sich als leer, falsch und nichtig zeigt. Zuvörderst besinne man sich, was überhaupt Kausalität sei, und sehe zur Beihülfe meine Darstellung davon in der einleitenden Abhandlung, §. 20, wie auch in meiner Preisschrift über die Freiheit des Willens, Kap. 3, S. 27 fg., endlich im vierten Kapitel unsers zweiten Bandes nach. Kausalität ist das Gesetz, nach welchem die eintretenden Zustände der Materie sich ihre Stelle in der Zeit bestimmen. Bloß von Zuständen, ja eigentlich bloß von Veränderungen ist bei der Kausalität die Rede, und weder von der Materie als solcher, noch vom Beharren ohne Veränderung. Die Materie als solche steht nicht unter dem Gesetz der Kausalität; da sie weder wird, noch vergeht: also auch nicht das ganze Ding, wie man gemeinhin spricht; sondern allein die Zustände der Materie. Ferner hat das Gesetz der Kausalität es nicht mit dem Beharren zu thun: denn wo sich nichts verändert, ist kein Wirken und keine Kausalität, sondern ein bleibender ruhender Zustand. Wird nun ein solcher verändert, so ist entweder der neu entstandene wieder beharrlich, oder er ist es nicht, sondern führt sogleich einen dritten Zustand herbei, und die Nothwendigkeit, mit der dies geschieht, ist eben das Gesetz der Kausalität, welches eine Gestaltung des Satzes vom Grunde ist und daher nicht weiter zu erklären; weil eben der Satz vom Grunde das Princip aller Erklärung und aller Nothwendigkeit ist. Hieraus ist klar, daß das Ursach- und Wirkungseyn in genauer Verbindung und nothwendiger Beziehung auf die Zeitfolge steht. Nur sofern der Zustand A in der Zeit dem Zustande B vorhergeht, ihre Succession aber eine nothwendige und keine zufällige, d. h. kein bloßes Folgen, sondern ein Erfolgen ist; — nur insofern ist der Zustand A Ursache und der Zustand B Wirkung. Der Begriff Wechselwirkung enthält aber Dies, daß beide Ursache und beide Wirkung von einander sind: dies heißt aber eben soviel, als daß jeder von beiden der frühere und aber auch der spätere ist: also ein Ungedanke. Denn daß beide Zustände zugleich seien, und zwar nothwendig zugleich, läßt sich nicht annehmen: weil sie als nothwendig zusammengehörend und zugleich seiend, nur einen Zustand ausmachen, zu dessen Beharren zwar die bleibende An-

wesenheit aller seiner Bestimmungen erfordert wird, wo denn aber gar nicht mehr von Veränderung und Kausalität, sondern von Dauer und Ruhe die Rede ist und weiter nichts gesagt wird, als daß wenn eine Bestimmung des ganzen Zustandes geändert wird, der hiedurch entstandene neue Zustand nicht von Bestand seyn kann, sondern Ursache der Aenderung auch aller übrigen Bestimmungen des ersten Zustandes wird, wodurch eben wieder ein neuer, dritter Zustand eintritt; welches alles nur gemäß dem einfachen Gesetz der Kausalität geschieht und nicht ein neues, das der Wechselwirkung, begründet.

Auch behaupte ich schlechthin, daß der Begriff Wechselwirkung durch kein einziges Beispiel zu belegen ist. Alles was man dafür ausgeben möchte, ist entweder ein ruhender Zustand, auf den der Begriff der Kausalität, welcher nur bei Veränderungen Bedeutung hat, gar keine Anwendung findet, oder es ist eine abwechselnde Succession gleichnamiger, sich bedingender Zustände, zu deren Erklärung die einfache Kausalität vollkommen ausreicht. Ein Beispiel der erstern Art giebt die durch gleiche Gewichte in Ruhe gebrachte Waagschale: hier ist gar kein Wirken, denn hier ist keine Veränderung: es ist ruhender Zustand: die Schwere strebt, gleichmäßig vertheilt, wie in jedem im Schwerpunkt unterstützten Körper, kann aber ihre Kraft durch keine Wirkung äußern. Daß die Wegnahme des einen Gewichtes einen zweiten Zustand giebt, der sogleich Ursache des dritten, des Sinkens der andern Schale, wird, geschieht nach dem einfachen Gesetz der Ursache und Wirkung und bedarf keiner besondern Kategorie des Verstandes, auch nicht einmal einer besondern Benennung. Ein Beispiel der andern Art ist das Fortbrennen eines Feuers. Die Verbindung des Oxygens mit dem brennbaren Körper ist Ursache der Wärme, und diese ist wieder Ursache des erneuerten Eintritts jener chemischen Verbindung. Aber dieses ist nichts Anderes, als eine Kette von Ursachen und Wirkungen, deren Glieder jedoch abwechselnd gleichnamig sind: das Brennen A bewirkt freie Wärme B, diese ein neues Brennen C (d. h. eine neue Wirkung, die mit der Ursache A gleichnamig, nicht aber individuell dieselbe ist), dies eine neue Wärme D (welche mit der Wirkung B nicht real identisch, sondern nur dem Begriffe nach die selbe, d. h. mit ihr gleichnamig ist) und so

immer fort. Ein artiges Beispiel Dessen, was man im gemeinen Leben Wechselwirkung nennt, liefert eine von Humboldt (Ansichten der Natur, zweite Auflage, Bd. 2, S. 79) gegebene Theorie der Wüsten. Nämlich in Sandwüsten regnet es nicht, wohl aber auf den sie begrenzenden waldigen Bergen. Nicht die Anziehung der Berge auf die Wolken ist Ursache; sondern die von der Sandebene aufsteigende Säule erhitzter Luft hindert die Dunstbläschen sich zu zersetzen und treibt die Wolken in die Höhe. Auf dem Gebirge ist der senkrecht steigende Luftstrom schwächer, die Wolken senken sich und der Niederschlag erfolgt in der kühlern Luft. So stehen Mangel an Regen und Pflanzenlosigkeit der Wüste in Wechselwirkung: es regnet nicht, weil die erhitzte Sandfläche mehr Wärme ausstrahlt; die Wüste wird nicht zur Steppe oder Grasflur, weil es nicht regnet. Aber offenbar haben wir hier wieder nur, wie im obigen Beispiel, eine Succession gleichnamiger Ursachen und Wirkungen, und durchaus nichts von der einfachen Kausalität wesentlich Verschiedenes. Eben so verhält es sich mit dem Schwingen des Pendels, ja, auch mit der Selbsterhaltung des organischen Körpers, bei welcher ebenfalls jeder Zustand einen neuen herbeiführt, der mit dem, von welchem er selbst bewirkt wurde, der Art nach derselbe, individuell aber ein neuer ist: nur ist hier die Sache komplicirter, indem die Kette nicht mehr aus Gliedern von zwei, sondern aus Gliedern von vielen Arten besteht, so daß ein gleichnamiges Glied, erst nachdem mehrere andere dazwischengetreten, wiederkehrt. Aber immer sehen wir nur eine Anwendung des einzigen und einfachen Gesetzes der Kausalität vor uns, welches der Folge der Zustände die Regel giebt, nicht aber irgend etwas, das durch eine neue und besondere Funktion des Verstandes gefaßt werden müßte.

Oder wollte man etwan gar als Beleg des Begriffs der Wechselwirkung anführen, daß Wirkung und Gegenwirkung sich gleich sind? Dies liegt aber eben in Dem, was ich so sehr urgire und in der Abhandlung über den Satz vom Grunde ausführlich dargethan habe, daß die Ursache und die Wirkung nicht zwei Körper, sondern zwei sich succedirende Zustände von Körpern sind, folglich jeder der beiden Zustände auch alle betheiligten Körper implicirt, die Wirkung also, d. i. der neu eintretende Zustand, z. B. beim Stoß, sich auf beide Körper in gleichem Ver-

hältniß erstreckt: so sehr daher der gestoßene Körper verändert wird, eben so sehr wird es der stoßende (jeder im Verhältniß seiner Masse und Geschwindigkeit). Beliebt es, dieses Wechselwirkung zu nennen; so ist eben durchaus jede Wirkung Wechselwirkung, und es tritt deswegen kein neuer Begriff und noch weniger eine neue Funktion des Verstandes dafür ein, sondern wir haben nur ein überflüssiges Synonym der Kausalität. Diese Ansicht aber spricht Kant unbedachtsamer Weise geradezu aus, in den „Metaphysischen Anfangsgründen der Naturwissenschaft", wo der Beweis des vierten Lehrsatzes der Mechanik anhebt: „alle äußere Wirkung in der Welt ist Wechselwirkung". Wie sollen dann für einfache Kausalität und für Wechselwirkung verschiedene Funktionen a priori im Verstande liegen, ja, sogar die reale Succession der Dinge nur mittelst der erstern, und das Zugleichseyn derselben nur mittelst der letzteren möglich und erkennbar seyn? Danach wäre, wenn alle Wirkung Wechselwirkung ist, auch Succession und Simultaneität das Selbe, mithin Alles in der Welt zugleich. — Gäbe es wahre Wechselwirkung, dann wäre auch das perpetuum mobile möglich und sogar a priori gewiß: vielmehr aber liegt der Behauptung, daß es unmöglich sei, die Ueberzeugung a priori zum Grunde, daß es keine wahre Wechselwirkung und keine Verstandesform für eine solche giebt.

Auch Aristoteles leugnet die Wechselwirkung im eigentlichen Sinn: denn er bemerkt, daß zwar zwei Dinge wechselseitig Ursache von einander seyn können, aber nur so, daß man es von jedem in einem andern Sinne versteht, z. B. das eine auf das andere als Motiv, dieses auf jenes aber als Ursache seiner Bewegung wirkt. Nämlich wir finden an zwei Stellen die selben Worte: Physic., Lib. II, c. 3, und Metaph., Lib. V, c. 2. Εστι δε τινα και αλληλων αιτια· οἷον το πονειν αιτιον της ευεξιας, και αὑτη του πονειν· αλλ' ου τον αυτον τροπον, αλλα το μεν ὡς τελος, το δε ὡς αρχη κινησεως. (Sunt praeterea quae sibi sunt mutuo causae, ut exercitium bonae habitudinis, et haec exercitii: at non eodem modo, sed haec ut finis, illud ut principium motus.) Nähme er noch außerdem eine eigentliche Wechselwirkung an, so würde er sie hier aufführen, da er an beiden Stellen beschäftigt ist, sämmtliche mögliche Arten von Ursachen aufzuzählen. In den Analyt. post., Lib. II, c. 11, spricht er von einem Kreislauf der Ursachen und Wirkungen, aber nicht von einer Wechselwirkung.

4) Die Kategorien der Modalität haben vor allen übrigen den Vorzug, daß Das, was durch jede derselben ausgedrückt wird, der Urtheilsform, von der es abgeleitet ist, doch wirklich entspricht; was bei den anderen Kategorien fast gar nicht der Fall ist, indem sie meistens mit dem willkürlichsten Zwange aus den Urtheilsformen herausdeducirt sind.

Daß also die Begriffe des Möglichen, Wirklichen und Nothwendigen es sind, welche die problematische, assertorische und apodiktische Form des Urtheils veranlassen, ist vollkommen wahr. Daß aber jene Begriffe besondere, ursprüngliche und nicht weiter abzuleitende Erkenntnißformen des Verstandes wären, ist nicht wahr. Vielmehr stammen sie aus der einzigen ursprünglichen und daher a priori uns bewußten Form alles Erkennens her, aus dem Satze vom Grunde, und zwar unmittelbar aus diesem die Erkenntniß der Nothwendigkeit; hingegen erst indem auf diese die Reflexion angewandt wird, entstehen die Begriffe von Zufälligkeit, Möglichkeit, Unmöglichkeit, Wirklichkeit. Alle diese urständen daher keineswegs aus einer Geisteskraft, dem Verstande, sondern entstehen durch den Konflikt des abstrakten Erkennens mit dem intuitiven, wie man sogleich sehen wird.

Ich behaupte, daß Nothwendigseyn und Folge aus einem gegebenen Grunde seyn, durchaus Wechselbegriffe und völlig identisch sind. Als nothwendig können wir nimmermehr etwas erkennen, ja nur denken, als sofern wir es als Folge eines gegebenen Grundes ansehen: und weiter als diese Abhängigkeit, dieses Gesetztseyn durch ein Anderes und dieses unausbleibliche Folgen aus ihm, enthält der Begriff der Nothwendigkeit schlechthin nichts. Er entsteht und besteht also einzig und allein durch Anwendung des Satzes vom Grunde. Daher giebt es, gemäß den verschiedenen Gestaltungen dieses Satzes, ein physisch Nothwendiges (der Wirkung aus der Ursache), ein logisch (durch den Erkenntnißgrund, in analytischen Urtheilen, Schlüssen u. s. w.), ein mathematisch (nach dem Seynsgrunde in Raum und Zeit), und endlich ein praktisch Nothwendiges, womit wir nicht etwan das Bestimmtseyn durch einen angeblichen kategorischen Imperativ,

sondern die, bei gegebenem empirischen Charakter, nach vorliegenden Motiven nothwendig eintretende Handlung bezeichnen wollen. — Alles Nothwendige ist es aber nur relativ, nämlich unter der Voraussetzung des Grundes, aus dem es folgt: daher ist absolute Nothwendigkeit ein Widerspruch. — Im Uebrigen verweise ich auf §. 49 der Abhandlung über den Satz vom Grunde.

Das kontradiktorische Gegentheil, d. h. die Verneinung der Nothwendigkeit ist die Zufälligkeit. Der Inhalt dieses Begriffs ist daher negativ, nämlich weiter nichts als dieses: Mangel der durch den Satz vom Grunde ausgedrückten Verbindung. Folglich ist auch das Zufällige immer nur relativ; nämlich in Beziehung auf etwas, das nicht sein Grund ist, ist es ein solches. Jedes Objekt, von welcher Art es auch sei, z. B. jede Begebenheit in der wirklichen Welt, ist allemal nothwendig und zufällig zugleich: nothwendig in Beziehung auf das Eine, das ihre Ursache ist; zufällig in Beziehung auf alles Uebrige. Denn ihre Berührung in Zeit und Raum mit allem Uebrigen ist ein bloßes Zusammentreffen, ohne nothwendige Verbindung: daher auch die Wörter Zufall, συμπτωμα, contingens. So wenig daher, wie ein absolut Nothwendiges, ist ein absolut Zufälliges denkbar. Denn dieses Letztere wäre eben ein Objekt, welches zu keinem andern im Verhältniß der Folge zum Grunde stände. Die Unvorstellbarkeit eines solchen ist aber gerade der negativ ausgedrückte Inhalt des Satzes vom Grunde, welcher also erst umgestoßen werden müßte, um ein absolut Zufälliges zu denken: dieses selbst hätte aber alsdann auch alle Bedeutung verloren, da der Begriff des Zufälligen solche nur in Beziehung auf jenen Satz hat, und bedeutet, daß zwei Objekte nicht im Verhältniß von Grund und Folge zu einander stehen.

In der Natur, sofern sie anschauliche Vorstellung ist, ist Alles was geschieht nothwendig: denn es geht aus seiner Ursache hervor. Betrachten wir aber dieses Einzelne in Beziehung auf das Uebrige, welches nicht seine Ursache ist; so erkennen wir es als zufällig: dies ist aber schon eine abstrakte Reflexion. Abstrahiren wir nun ferner, bei einem Objekt der Natur, ganz von seinem Kausalverhältniß zu dem Uebrigen, also von seiner Nothwendigkeit und Zufälligkeit; so befaßt diese Art von Erkenntniß der Begriff des Wirklichen, bei welchem man nur die Wirkung betrachtet, ohne sich nach der Ursache umzusehen, in Beziehung auf welche man sie sonst nothwendig, in Beziehung auf alles Uebrige zufällig nennen müßte. Dieses Alles beruht zuletzt darauf, daß die Modalität des Urtheils nicht sowohl die objektive Beschaffenheit der Dinge, als das Verhältniß unserer Erkenntniß zu derselben bezeichnet. Da aber in der Natur Jedes aus einer Ursache hervorgeht; so ist jedes Wirkliche auch nothwendig: aber wieder auch nur sofern es zu dieser Zeit, an diesem Ort ist: denn allein darauf erstreckt sich die Bestimmung durch das Gesetz der Kausalität. Verlassen wir aber die anschauliche Natur und gehen über zum abstrakten Denken; so können wir, in der Reflexion, alle Naturgesetze, die uns theils a priori, theils erst a posteriori bekannt sind, uns vorstellen, und diese abstrakte Vorstellung enthält Alles, was in der Natur zu irgend einer Zeit, an irgend einem Ort ist, aber mit Abstraktion von jedem bestimmten Ort und Zeit: und damit eben, durch solche Reflexion, sind wir ins weite Reich der Möglichkeit getreten. Was aber sogar auch hier keine Stelle findet, ist das Unmögliche. Es ist offenbar, daß Möglichkeit und Unmöglichkeit nur für die Reflexion, für die abstrakte Erkenntniß der Vernunft, nicht für die anschauliche Erkenntniß dasind; obgleich die reinen Formen dieser es sind, welche der Vernunft die Bestimmung des Möglichen und Unmöglichen an die Hand geben. Je nachdem die Naturgesetze, von denen wir beim Denken des Möglichen und Unmöglichen ausgehen, a priori oder a posteriori erkannt sind, ist die Möglichkeit oder Unmöglichkeit eine metaphysische, oder nur physische.

Aus dieser Darstellung, die keines Beweises bedarf, weil sie sich unmittelbar auf die Erkenntniß des Satzes vom Grunde und auf die Entwickelung der Begriffe des Nothwendigen, Wirklichen und Möglichen stützt, geht genugsam hervor, wie ganz grundlos Kants Annahme dreier besonderer Funktionen des Verstandes für jene drei Begriffe ist, und daß er hier abermals durch kein Bedenken sich hat stören lassen in der Durchführung seiner architektonischen Symmetrie.

Hiezu kommt nun aber noch der sehr große Fehler, daß er, freilich nach dem Vorgang der frühern Philosophie, die Begriffe des Nothwendigen und Zufälligen mit einander verwechselt hat.

Jene frühere Philosophie nämlich hat die Abstraktion zu folgendem Mißbrauch benutzt. Es war offenbar, daß Das, dessen Grund gesetzt ist, unausbleiblich folgt, d. h. nicht nichtseyn kann, also nothwendig ist. An diese letztere Bestimmung aber hielt man sich ganz allein und sagte: nothwendig ist, was nicht anders seyn kann, oder dessen Gegentheil unmöglich. Man ließ aber den Grund und die Wurzel solcher Nothwendigkeit aus der Acht, übersah die daraus sich ergebende Relativität aller Nothwendigkeit und machte dadurch die ganz undenkbare Fiktion von einem absolut Nothwendigen, d. h. von einem Etwas, dessen Daseyn so unausbleiblich wäre, wie die Folge aus dem Grunde, das aber doch nicht Folge aus einem Grunde wäre und daher von nichts abhienge; welcher Beisatz eben eine absurde Petition ist, weil sie dem Satz vom Grunde widerstreitet. Von dieser Fiktion nun ausgehend erklärte man, der Wahrheit diametral entgegen, gerade Alles was durch einen Grund gesetzt ist, für das Zufällige, indem man nämlich auf das Relative seiner Nothwendigkeit sah und diese verglich mit jener ganz aus der Luft gegriffenen, in ihrem Begriff sich widersprechenden absoluten Nothwendigkeit*). Diese grundverkehrte Bestimmung des Zufälligen behält nun auch Kant bei und giebt sie als Erklärung: „Kritik der reinen Vernunft", V, S. 289—291; 243. V, 301; 419. V, 447, 486, 488. Er geräth dabei sogar in den augenfälligsten Widerspruch mit sich selbst, indem er S. 301 sagt: „Alles Zufällige hat eine Ursache", und hinzufügt: „Zufällig ist, dessen Nichtseyn möglich." Was aber eine Ursache hat, dessen

*) Man sehe Christian Wolf's „Vernünftige Gedanken von Gott, Welt und Seele", §. 577—579. — Sonderbar ist es, daß er nur das nach dem Satz vom Grunde des Werdens Nothwendige, d. h. aus Ursachen Geschehende, für zufällig erklärt, hingegen das nach den übrigen Gestaltungen des Satzes vom Grunde Nothwendige, auch dafür anerkennt, z. B. was aus der essentia (Definition) folgt, also die analytischen Urtheile, ferner auch die mathematischen Wahrheiten. Als Grund hievon giebt er an, daß nur das Gesetz der Kausalität endlose Reihen gebe, die anderen Arten von Gründen aber endliche. Dies ist jedoch bei den Gestaltungen des Satzes vom Grunde im reinen Raum und Zeit gar nicht der Fall, sondern gilt nur vom logischen Erkenntnißgrund: für einen solchen hielt er aber auch die mathematische Nothwendigkeit. — Vergleiche: Abhandlung über den Satz vom Grunde, §. 50.

Nichtseyn ist durchaus unmöglich: also ist es nothwendig. — Uebrigens ist der Ursprung dieser ganzen falschen Erklärung des Nothwendigen und Zufälligen schon bei Aristoteles zu finden und zwar „De generatione et corruptione", Lib. II, c. 9 et 11, wo nämlich das Nothwendige erklärt wird als Das, dessen Nichtseyn unmöglich ist: ihm steht gegenüber Das, dessen Seyn unmöglich ist; und zwischen diesen Beiden liegt nun Das, was seyn und auch nichtseyn kann, — also das Entstehende und Vergehende, und dieses wäre denn das Zufällige. Nach dem oben Gesagten ist es klar, daß diese Erklärung, wie so viele des Aristoteles, entstanden ist aus dem Stehenbleiben bei abstrakten Begriffen, ohne auf das Konkrete und Anschauliche zurückzugehen, in welchem doch die Quelle aller abstrakten Begriffe liegt, durch welches sie daher stets kontrolirt werden müssen. „Etwas, dessen Nichtseyn unmöglich ist" — läßt sich allenfalls in abstracto denken: aber gehen wir damit zum Konkreten, Realen, Anschaulichen, so finden wir nichts, den Gedanken, auch nur als ein Mögliches, zu belegen, — als eben nur die besagte Folge eines gegebenen Grundes, deren Nothwendigkeit jedoch eine relative und bedingte ist.

Ich füge bei dieser Gelegenheit noch einige Bemerkungen über jene Begriffe der Modalität hinzu. — Da alle Nothwendigkeit auf dem Satze vom Grunde beruht, und eben deshalb relativ ist; so sind alle apodiktischen Urtheile ursprünglich und ihrer letzten Bedeutung nach hypothetisch. Sie werden kategorisch nur durch den Zutritt einer assertorischen Minor, also im Schlußsatz. Ist diese Minor noch unentschieden, und wird diese Unentschiedenheit ausgedrückt; so giebt dieses das problematische Urtheil.

Was im Allgemeinen (als Regel) apodiktisch ist (ein Naturgesetz), ist in Bezug auf einen einzelnen Fall immer nur problematisch, weil erst die Bedingung wirklich eintreten muß, die den Fall unter die Regel setzt. Und umgekehrt, was im Einzelnen als solches nothwendig (apodiktisch) ist (jede einzelne Veränderung, nothwendig durch die Ursache), ist überhaupt und allgemein ausgesprochen wieder nur problematisch; weil die eingetretene Ursache nur den einzelnen Fall traf, und das apodiktische, immer hypothetische Urtheil stets nur allgemeine Gesetze aussagt, nicht unmittelbar einzelne Fälle. — Dieses Alles hat seinen Grund

darin, daß die Möglichkeit nur im Gebiet der Reflexion und für die Vernunft da ist, das Wirkliche im Gebiet der Anschauung und für den Verstand; das Nothwendige für beide. Sogar ist eigentlich der Unterschied zwischen nothwendig, wirklich und möglich nur in abstracto und dem Begriffe nach vorhanden; in der realen Welt hingegen fallen alle Drei in Eins zusammen. Denn Alles, was geschieht, geschieht nothwendig; weil es aus Ursachen geschieht, diese aber selbst wieder Ursachen haben; so daß sämmtliche Hergänge der Welt, große wie kleine, eine strenge Verkettung des nothwendig Eintretenden sind. Demgemäß ist alles Wirkliche zugleich ein Nothwendiges, und in der Realität zwischen Wirklichkeit und Nothwendigkeit kein Unterschied; und eben so keiner zwischen Wirklichkeit und Möglichkeit: denn was nicht geschehen, d. h. nicht wirklich geworden ist, war auch nicht möglich; weil die Ursachen, ohne welche es nimmermehr eintreten konnte, selbst nicht eingetreten sind, noch eintreten konnten, in der großen Verkettung der Ursachen: es war also ein Unmögliches. Jeder Vorgang ist demnach entweder nothwendig, oder unmöglich. Dieses Alles gilt bloß von der empirisch realen Welt, d. h. dem Komplex der einzelnen Dinge, also vom ganz Einzelnen als solchem. Betrachten wir hingegen, mittelst der Vernunft, die Dinge im Allgemeinen, sie in abstracto auffassend; so treten Nothwendigkeit, Wirklichkeit und Möglichkeit wieder auseinander: wir erkennen dann alles den unserem Intellekt angehörenden Gesetzen a priori Gemäße als überhaupt möglich; das den empirischen Naturgesetzen Entsprechende als in dieser Welt möglich, auch wenn es nie wirklich geworden, unterscheiden also deutlich das Mögliche vom Wirklichen. Das Wirkliche ist an sich selbst zwar stets auch ein Nothwendiges, wird aber als solches nur von Dem aufgefaßt, der seine Ursache kennt: abgesehen von dieser ist und heißt es zufällig. Diese Betrachtung giebt uns auch den Schlüssel zu jener contentio περι δυνατων zwischen dem Megariker Diodoros und Chrysippos dem Stoiker, welche Cicero vorträgt im Buche de fato. Diodoros sagt: „Nur was wirklich wird, ist möglich gewesen: und alles Wirkliche ist auch nothwendig." — Chrysippos dagegen: „Es ist Vieles möglich, das nie wirklich wird: denn nur das Nothwendige wird möglich." — Wir können uns dies so erläutern. Die Wirklichkeit ist die Konklusion

eines Schlusses, zu dem die Möglichkeit die Prämissen giebt. Doch ist hiezu nicht allein die Major, sondern auch die Minor erfordert: erst Beide geben die volle Möglichkeit. Die Major nämlich giebt eine bloß theoretische, allgemeine Möglichkeit in abstracto: diese macht an sich aber noch gar nichts möglich, d. h. fähig wirklich zu werden. Dazu gehört noch die Minor, als welche die Möglichkeit für den einzelnen Fall giebt, indem sie ihn unter die Regel bringt. Dieser wird eben dadurch sofort zur Wirklichkeit. Z. B.:

Maj. Alle Häuser (folglich auch mein Haus) können abbrennen.

Min. Mein Haus geräth in Brand.

Konkl. Mein Haus brennt ab.

Denn jeder allgemeine Satz, also jede Major, bestimmt, in Hinsicht auf die Wirklichkeit, die Dinge stets nur unter einer Voraussetzung, mithin hypothetisch: z. B. das Abbrennenkönnen hat zur Voraussetzung das Inbrandgerathen. Diese Voraussetzung wird in der Minor beigebracht. Allemal ladet die Major die Kanone: allein erst wenn die Minor die Lunte hinzubringt, erfolgt der Schuß, die Konklusio. Das gilt durchweg vom Verhältniß der Möglichkeit zur Wirklichkeit. Da nun die Konklusio, welche die Aussage der Wirklichkeit ist, stets nothwendig erfolgt; so geht hieraus hervor, daß Alles, was wirklich ist, auch nothwendig ist; welches auch daraus einzusehen, daß Nothwendigseyn nur heißt, Folge eines gegebenen Grundes seyn: dieser ist beim Wirklichen eine Ursache: also ist alles Wirkliche nothwendig. Demnach sehen wir hier die Begriffe des Möglichen, Wirklichen und Nothwendigen zusammenfallen und nicht bloß den letzteren den ersteren voraussetzen, sondern auch umgekehrt. Was sie auseinanderhält, ist die Beschränkung unseres Intellekts durch die Form der Zeit: denn die Zeit ist das Vermittelnde zwischen Möglichkeit und Wirklichkeit. Die Nothwendigkeit der einzelnen Begebenheit läßt sich durch die Erkenntniß ihrer sämmtlichen Ursachen vollkommen einsehen: aber das Zusammentreffen dieser sämmtlichen, verschiedenen und von einander unabhängigen Ursachen erscheint für uns zufällig, ja die Unabhängigkeit derselben von einander ist eben der Begriff der Zufälligkeit. Da aber doch jede von ihnen die nothwendige Folge ihrer Ursache war, deren

Kette anfangslos ist; so zeigt sich, daß die Zufälligkeit eine bloß subjektive Erscheinung ist, entstehend aus der Begränzung des Horizonts unseres Verstandes, und so subjektiv, wie der optische Horizont, in welchem der Himmel die Erde berührt.

Da Nothwendigkeit einerlei ist mit Folge aus gegebenem Grunde, so muß sie auch bei jeder Gestaltung des Satzes vom Grunde als eine besondere erscheinen und auch ihren Gegensatz haben an der Möglichkeit und Unmöglichkeit, welcher immer erst durch Anwendung der abstrakten Betrachtung der Vernunft auf den Gegenstand entsteht. Daher stehen den oben erwähnten vier Arten von Nothwendigkeiten eben so viele Arten von Unmöglichkeiten gegenüber: also physische, logische, mathematische, praktische. Dazu mag noch bemerkt werden, daß wenn man ganz innerhalb des Gebietes abstrakter Begriffe sich hält, die Möglichkeit immer dem allgemeinern, die Nothwendigkeit dem engern Begriff anhängt: z. B. „ein Thier kann seyn ein Vogel, Fisch, Amphibie u. s. w." — „eine Nachtigall muß seyn ein Vogel, dieser ein Thier, dieses ein Organismus, dieser ein Körper". — Eigentlich weil die logische Nothwendigkeit, deren Ausdruck der Syllogismus ist, vom Allgemeinen auf das Besondere geht und nie umgekehrt. — Dagegen ist in der anschaulichen Natur (den Vorstellungen der ersten Klasse) eigentlich alles nothwendig, durch das Gesetz der Kausalität: bloß die hinzutretende Reflexion kann es zugleich als zufällig auffassen, es vergleichend mit dem was nicht dessen Ursache ist, und auch als bloß und rein wirklich, durch Absehen von aller Kausalverknüpfung: nur bei dieser Klasse von Vorstellungen hat eigentlich der Begriff des Wirklichen Statt, wie auch schon die Abstammung des Worts vom Kausalitätsbegriffe anzeigt. — In der dritten Klasse der Vorstellungen, der reinen mathematischen Anschauung, ist, wenn man ganz innerhalb derselben sich hält, lauter Nothwendigkeit: Möglichkeit entsteht auch hier bloß durch Beziehung auf die Begriffe der Reflexion: z. B. „ein Dreieck kann seyn recht-, stumpf-, gleichwinklicht; muß seyn mit drei Winkeln, die zwei rechte betragen". Also zum Möglichen kommt man hier nur durch Uebergang vom Anschaulichen zum Abstrakten.

Nach dieser Darstellung, welche die Erinnerung, sowohl an das in der Abhandlung über den Satz vom Grunde, als im

ersten Buch gegenwärtiger Schrift Gesagte voraussetzt, wird hoffentlich über den wahren und sehr verschiedenartigen Ursprung jener Formen der Urtheile, welche die Tafel vor Augen legt, weiter kein Zweifel seyn, wie auch nicht über die Unzulässigkeit und gänzliche Grundlosigkeit der Annahme von zwölf besonderen Funktionen des Verstandes zur Erklärung derselben. Von dieser letztern geben auch schon manche einzelne und sehr leicht zu machende Bemerkungen Anzeige. So gehört z. B. große Liebe zur Symmetrie und viel Vertrauen zu einem von ihr genommenen Leitfaden dazu, um anzunehmen, ein bejahendes, ein kategorisches und ein assertorisches Urtheil seien drei so grundverschiedene Dinge, daß sie berechtigten, zu jedem derselben eine ganz eigenthümliche Funktion des Verstandes anzunehmen.

Das Bewußtseyn der Unhaltbarkeit seiner Kategorienlehre verräth Kant selbst dadurch, daß er im dritten Hauptstück der Analysis der Grundsätze (phaenomena et noumena) aus der ersten Auflage mehrere lange Stellen (nämlich S. 241, 242, 244—246, 248—253) in der zweiten Auflage weggelassen hat, welche die Schwäche jener Lehre zu unverhohlen an den Tag legten. So z. B. sagt er daselbst, S. 241, er habe die einzelnen Kategorien nicht definirt, weil er sie nicht definiren konnte, auch wenn er es gewollt hätte, indem sie keiner Definition fähig seien; — er hatte dabei vergessen, daß er S. 82 derselben ersten Auflage gesagt hatte: „Der Definition der Kategorien überhebe ich mich geflissentlich, ob ich gleich im Besitz derselben seyn möchte." — Dies war also — sit venia verbo — Wind. Diese letztere Stelle hat er aber stehen lassen. Und so verrathen alle jene nachher weislich weggelassenen Stellen, daß sich bei den Kategorien nichts Deutliches denken läßt und diese ganze Lehre auf schwachen Füßen steht.

Diese Kategorientafel soll nun der Leitfaden seyn, nach welchem jede metaphysische, ja, jede wissenschaftliche Betrachtung anzustellen ist. (Prolegomena, §. 39.) Und in der That ist sie nicht nur die Grundlage der ganzen Kantischen Philosophie und der Typus, nach welchem deren Symmetrie überall durchgeführt wird, wie ich bereits oben gezeigt habe; sondern sie ist auch recht eigentlich das Bett des Prokrustes geworden, in welches Kant jede mögliche Betrachtung hineinzwängt, durch eine Gewaltthätig-

keit, die ich jetzt noch etwas näher betrachten werde. Was mußten aber bei einer solchen Gelegenheit nicht erst die imitatores, servum pecus thun! Man hat es gesehen. Jene Gewaltthätigkeit also wird dadurch ausgeübt, daß man die Bedeutung der Ausdrücke, welche die Titel, Formen der Urtheile und Kategorien bezeichnen, ganz bei Seite setzt und vergißt, und sich allein an diese Ausdrücke selbst hält. Diese haben zum Theil ihren Ursprung aus des Aristoteles Analyt. priora, I, 23 (περι ποιοτητος και ποσοτητος των του συλλογισμου ὁρων: de qualitate et quantitate terminorum syllogismi), sind aber willkürlich gewählt: denn den Umfang der Begriffe hätte man auch wohl noch anders, als durch das Wort Quantität, bezeichnen können, obwohl gerade dieses noch besser, als die übrigen Titel der Kategorien, zu seinem Gegenstande paßt. Schon das Wort Qualität hat man offenbar nur gewählt aus der Gewohnheit, der Quantität die Qualität gegenüber zu stellen: denn für Bejahung und Verneinung ist der Name Qualität doch wohl willkürlich genug ergriffen. Nun aber wird von Kant, bei jeder Betrachtung, die er anstellt, jede Quantität in Zeit und Raum, und jede mögliche Qualität von Dingen, physische, moralische u. s. w. unter jene Kategorientitel gebracht, obgleich zwischen diesen Dingen und jenen Titeln der Formen des Urtheilens und Denkens nicht das mindeste Gemeinsame ist, außer der zufälligen, willkürlichen Benennung. Man muß alle Hochachtung, die man Kanten übrigens schuldig ist, sich gegenwärtig halten, um nicht seinen Unwillen über dieses Verfahren in harten Ausdrücken zu äußern. — Das nächste Beispiel liefert uns gleich die reine physiologische Tafel allgemeiner Grundsätze der Naturwissenschaft. Was, in aller Welt, hat die Quantität der Urtheile damit zu thun, daß jede Anschauung eine extensive Größe hat? was die Qualität der Urtheile damit, daß jede Empfindung einen Grad hat? — Ersteres beruht vielmehr darauf, daß der Raum die Form unserer äußern Anschauung ist, und Letzteres ist nichts weiter, als eine empirische und noch dazu ganz subjektive Wahrnehmung, bloß aus der Betrachtung der Beschaffenheit unserer Sinnesorgane geschöpft. — Ferner auf der Tafel, welche den Grund zur rationalen Psychologie legt (Kritik der reinen Vernunft, S. 344; V, 402), wird unter der Qualität die Einfachheit der Seele angeführt: diese ist aber gerade eine quantitative Eigenschaft, und zur Bejahung oder Verneinung im Urtheil hat sie gar keine Beziehung. Allein die Quantität sollte ausgefüllt werden durch die Einheit der Seele, die doch in der Einfachheit schon begriffen ist. Dann ist die Modalität auf eine lächerliche Weise hineingezwängt: die Seele stehe nämlich im Verhältniß zu möglichen Gegenständen; Verhältniß gehört aber zur Relation; allein diese ist bereits durch Substanz eingenommen. Sodann werden die vier kosmologischen Ideen, welche der Stoff der Antinomien sind, auf die Titel der Kategorien zurückgeführt; worüber das Nähere weiter unten, bei der Prüfung dieser Antinomien. Mehrere wo möglich noch grellere Beispiele liefert die Tafel der Kategorien der Freiheit! in der „Kritik der praktischen Vernunft"; — ferner in der „Kritik der Urtheilskraft" das erste Buch, welches das Geschmacksurtheil nach den vier Titeln der Kategorien durchgeht; endlich die Metaphysischen Anfangsgründe der Naturwissenschaft, die ganz nach der Kategorientafel zugeschnitten sind, wodurch eben vielleicht das Falsche, welches dem Wahren und Vortrefflichen dieses wichtigen Werkes hin und wieder beigemischt ist, hauptsächlich veranlaßt worden. Man sehe nur am Ende des ersten Hauptstücks, wie die Einheit, Vielheit, Allheit der Richtungen der Linien den nach der Quantität der Urtheile so benannten Kategorien entsprechen soll.

Der Grundsatz der Beharrlichkeit der Substanz ist aus der Kategorie der Subsistenz und Inhärenz abgeleitet. Diese kennen wir aber nur aus der Form der kategorischen Urtheile, d. i. aus der Verbindung zweier Begriffe als Subjekt und Prädikat. Wie gewaltsam ist daher von dieser einfachen, rein logischen Form jener große metaphysische Grundsatz abhängig gemacht! Allein es ist auch nur pro forma und der Symmetrie wegen geschehen. Der Beweis, der hier für diesen Grundsatz gegeben wird, setzt dessen vermeintlichen Ursprung aus dem Verstande und aus der Kategorie ganz bei Seite, und ist aus der reinen Anschauung der Zeit geführt. Aber auch dieser Beweis ist ganz unrichtig. Es ist falsch, daß es in der bloßen Zeit eine Simultaneität und eine Dauer gebe: diese Vorstellungen gehen

allererst hervor aus der Vereinigung des Raumes mit der Zeit, wie ich bereits gezeigt habe in der Abhandlung über den Satz vom Grunde, §. 18, und noch weiter ausgeführt §. 4 gegenwärtiger Schrift; beide Auseinandersetzungen muß ich zum Verständniß des Folgenden voraussetzen. Es ist falsch, daß bei allem Wechsel die Zeit selbst bleibe; vielmehr ist gerade sie selbst das fließende: eine bleibende Zeit ist ein Widerspruch. Kants Beweis ist unhaltbar, so sehr er ihn auch mit Sophismen gestützt hat: ja, er geräth dabei in den handgreiflichsten Widerspruch. Nachdem er nämlich (S. 177; V, 219) das Zugleichseyn fälschlich als einen Modus der Zeit aufgestellt hat, sagt er (S. 183; V, 226) ganz richtig: „Das Zugleichseyn ist nicht ein Modus der Zeit, als in welcher gar keine Theile zugleich sind, sondern alle nach einander." — In Wahrheit ist im Zugleichseyn der Raum eben so sehr implicirt, wie die Zeit. Denn, sind zwei Dinge zugleich und doch nicht Eins, so sind sie durch den Raum verschieden; sind zwei Zustände eines Dinges zugleich (z. B. das Leuchten und die Hitze des Eisens), so sind sie zwei gleichzeitige Wirkungen eines Dinges, setzen daher die Materie und diese den Raum voraus. Streng genommen ist das Zugleich eine negative Bestimmung, die bloß enthält, daß zwei Dinge, oder Zustände, nicht durch die Zeit verschieden sind, ihr Unterschied also anderweitig zu suchen ist. — Allerdings aber muß unsere Erkenntniß von der Beharrlichkeit der Substanz, d. i. der Materie, auf einer Einsicht a priori beruhen; da sie über allen Zweifel erhaben ist, daher nicht aus der Erfahrung geschöpft seyn kann. Ich leite sie davon ab, daß das Princip alles Werdens und Vergehens, das Gesetz der Kausalität, dessen wir uns a priori bewußt sind, ganz wesentlich nur die Veränderungen, d. h. die successiven Zustände der Materie betrifft, also auf die Form beschränkt ist, die Materie aber unangetastet läßt, welche daher in unserm Bewußtseyn als die keinem Werden und Vergehen unterworfene, mithin immer gewesene und immer bleibende Grundlage aller Dinge dasteht. Eine tiefere, aus der Analyse unserer anschaulichen Vorstellung der empirischen Welt überhaupt geschöpfte Begründung der Beharrlichkeit der Substanz findet man in unserem ersten Buch, §. 4, als wo gezeigt worden, daß das Wesen der Materie in der gänzlichen Vereinigung von

Raum und Zeit besteht, welche Vereinigung nur mittelst der Vorstellung der Kausalität möglich ist, folglich nur für den Verstand, der nichts, als das subjektive Korrelat der Kausalität ist, daher auch die Materie nie anders als wirkend, d. h. durch und durch als Kausalität erkannt wird, Seyn und Wirken bei ihr Eins ist, welches schon das Wort Wirklichkeit andeutet. Innige Vereinigung von Raum und Zeit, — Kausalität, Materie, Wirklichkeit, — sind also Eines, und das subjektive Korrelat dieses Einen ist der Verstand. Die Materie muß die sich widerstreitenden Eigenschaften der beiden Faktoren, aus denen sie hervorgeht, an sich tragen, und die Vorstellung der Kausalität ist es, die das Widersprechende beider aufhebt und ihr Zusammenbestehen faßlich macht dem Verstande, durch den und für den allein die Materie ist und dessen ganzes Vermögen im Erkennen von Ursache und Wirkung besteht: für ihn also vereinigt sich in der Materie der bestandlose Fluß der Zeit, als Wechsel der Accidenzien auftretend, mit der starren Unbeweglichkeit des Raumes, die sich darstellt als das Beharren der Substanz. Denn vergienge, wie die Accidenzien, so auch die Substanz; so würde die Erscheinung vom Raume ganz losgerissen und gehörte nur noch der bloßen Zeit an: die Welt der Erfahrung wäre aufgelöst, durch Vernichtung der Materie, Annihilation. — Aus dem Antheil also, den der Raum an der Materie, d. i. an allen Erscheinungen der Wirklichkeit hat, — indem er der Gegensatz und das Widerspiel der Zeit ist und daher, an sich und außer dem Verein mit jener, gar keinen Wechsel kennt, — mußte jener Grundsatz von der Beharrlichkeit der Substanz, den Jeder als a priori gewiß anerkennt, abgeleitet und erklärt werden, nicht aber aus der bloßen Zeit, welcher Kant zu diesem Zweck ganz widersinnig ein Bleiben angedichtet hat.

Die Unrichtigkeit des jetzt folgenden Beweises der Apriorität und Nothwendigkeit des Gesetzes der Kausalität, aus der bloßen Zeitfolge der Begebenheiten, habe ich ausführlich dargethan in der Abhandlung über den Satz vom Grunde, §. 23; darf mich also hier nur darauf berufen*). Ganz eben so verhält es sich

*) Mit jener meiner Widerlegung des Kantischen Beweises kann man beliebig die früheren Angriffe auf denselben vergleichen von Feder, Ueber

mit dem Beweise der Wechselwirkung, deren Begriff ich sogar oben als nichtig darstellen mußte. — Auch über die Modalität, von deren Grundsätzen nun die Ausführung folgt, ist schon das Nöthige gesagt. —

Ich hätte noch manche Einzelheiten in fernerem Verfolg der transscendentalen Analytik zu widerlegen, fürchte jedoch die Geduld des Lesers zu ermüden und überlasse dieselben daher seinem eigenen Nachdenken. Aber immer von Neuem tritt uns in der Kritik der reinen Vernunft jener Haupt- und Grundfehler Kants, welchen ich oben ausführlich gerügt habe, entgegen, die gänzliche Nichtunterscheidung der abstrakten, diskursiven Erkenntniß von der intuitiven. Diese ist es, welche eine beständige Dunkelheit über Kants ganze Theorie des Erkenntnißvermögens verbreitet, und den Leser nie wissen läßt, wovon jedesmal eigentlich die Rede ist; so daß er, statt zu verstehen, immer nur muthmaaßt, indem er das jedesmal Gesagte abwechselnd vom Denken und vom Anschauen zu verstehen versucht, und stets in der Schwebe bleibt. Jener unglaubliche Mangel an Besinnung über das Wesen der anschaulichen und der abstrakten Vorstellung bringt, wie ich sogleich näher erörtern werde, in dem Kapitel „von der Unterscheidung aller Gegenstände in Phänomena und Noumena" Kanten zu der monströsen Behauptung, daß es ohne Denken, also ohne abstrakte Begriffe, gar keine Erkenntniß eines Gegenstandes gebe, und daß die Anschauung, weil sie kein Denken ist, auch gar kein Erkennen sei und überhaupt nichts, als eine bloße Affektion der Sinnlichkeit, bloße Empfindung! Ja noch mehr, daß Anschauung ohne Begriff ganz leer sei; Begriff ohne Anschauung aber immer noch etwas (S. 253; V, 309). Dies ist nun das gerade Gegentheil der Wahrheit: denn eben Begriffe erhalten alle Bedeutung, allen Inhalt, allein aus ihrer Beziehung auf anschauliche Vorstellungen, aus denen sie abstrahirt, abgezogen, d. h. durch Fallenlassen alles Unwesentlichen gebildet worden: daher, wenn ihnen die Unterlage der Anschauung entzogen wird, sie leer und nichtig sind. Anschauungen hingegen haben an sich selbst unmittelbare und sehr große Bedeutung (in ihnen ja objektivirt sich das

Zeit, Raum und Kausalität, §. 28; und von G. E. Schulze, Kritik der theoretischen Philosophie, Bd. 2, S. 422—442.

Ding an sich): sie vertreten sich selbst, sprechen sich selbst aus, haben nicht bloß entlehnten Inhalt, wie die Begriffe. Denn über sie herrscht der Satz vom Grunde nur als Gesetz der Kausalität, und bestimmt als solches nur ihre Stelle in Raum und Zeit; nicht aber bedingt er ihren Inhalt und ihre Bedeutsamkeit, wie es bei den Begriffen der Fall ist, wo er vom Grunde des Erkennens gilt. Uebrigens sieht es aus, als ob Kant gerade hier recht eigentlich darauf ausgehen wolle, die anschauliche und die abstrakte Vorstellung zu unterscheiden: er wirft Leibnitzen und Locken vor, jener hätte alles zu abstrakten, dieser zu anschaulichen Vorstellungen gemacht. Aber es kommt doch zu keiner Unterscheidung: und wenn gleich Locke und Leibnitz wirklich jene Fehler begingen, so fällt Kanten selbst ein dritter, jene beiden umfassender Fehler zur Last, nämlich Anschauliches und Abstraktes dermaaßen vermischt zu haben, daß ein monströser Zwitter von beiden entstand, ein Unding, von dem keine deutliche Vorstellung möglich ist und welches daher nur die Schüler verwirren, betäuben und in Streit versetzen mußte.

Allerdings nämlich treten mehr noch als irgendwo Denken und Anschauung auseinander in dem besagten Kapitel „von der Unterscheidung aller Gegenstände in Phänomena und Noumena": allein die Art dieser Unterscheidung ist hier eine grundfalsche. Es heißt nämlich S. 253; V, 309: „Wenn ich alles Denken (durch Kategorien) aus einer empirischen Erkenntniß wegnehme; so bleibt gar keine Erkenntniß eines Gegenstandes übrig: denn durch bloße Anschauung wird gar nichts gedacht, und daß diese Affektion der Sinnlichkeit in mir ist, macht gar keine Beziehung von dergleichen Vorstellungen auf irgend ein Objekt aus." — Dieser Satz enthält gewissermaaßen alle Irrthümer Kants in einer Nuß; indem dadurch an den Tag kommt, daß er das Verhältniß zwischen Empfindung, Anschauung und Denken falsch gefaßt hat und demnach die Anschauung, deren Form denn doch der Raum und zwar nach allen drei Dimensionen seyn soll, mit der bloßen, subjektiven Empfindung in den Sinnesorganen identificirt, das Erkennen eines Gegenstandes aber allererst durch das vom Anschauen verschiedene Denken hinzukommen läßt. Ich sage hingegen: Objekte sind zunächst Gegenstände der Anschauung, nicht des Denkens, und alle Erkenntniß von Gegenständen ist ursprünglich

und an sich selbst Anschauung: diese aber ist keineswegs bloße Empfindung, sondern schon bei ihr erzeigt der Verstand sich thätig. Das allein beim Menschen, nicht aber bei den Thieren, hinzukommende Denken ist bloße Abstraktion aus der Anschauung, giebt keine von Grund aus neue Erkenntniß, setzt nicht allererst Gegenstände, die vorher nicht dagewesen; sondern ändert bloß die Form der durch die Anschauung bereits gewonnenen Erkenntniß, macht sie nämlich zu einer abstrakten in Begriffen, wodurch die Anschaulichkeit verloren geht, dagegen aber Kombination derselben möglich wird, welche deren Anwendbarkeit unermeßlich erweitert. Der Stoff unseres Denkens hingegen ist kein anderer, als unsere Anschauungen selbst, und nicht etwas, welches, in der Anschauung nicht enthalten, erst durch das Denken hinzugebracht würde: daher auch muß von Allem, was in unserem Denken vorkommt, der Stoff sich in unserer Anschauung nachweisen lassen; da es sonst ein leeres Denken wäre. Wiewohl dieser Stoff durch das Denken gar vielfältig bearbeitet und umgestaltet wird; so muß er doch daraus wieder hergestellt und das Denken auf ihn zurückgeführt werden können; — wie man ein Stück Gold aus allen seinen Auflösungen, Oxydationen, Sublimationen und Verbindungen zuletzt wieder reducirt und es reguliniſch und unvermindert wieder vorlegt. Dem könnte nicht so seyn, wenn das Denken selbst etwas, ja gar die Hauptsache, dem Gegenstande hinzugethan hätte.

Das ganze darauf folgende Kapitel von der Amphibolie ist bloß eine Kritik der Leibnitzischen Philosophie und als solche im Ganzen richtig, obwohl der ganze Zuschnitt bloß der architektonischen Symmetrie zu Liebe gemacht ist, die auch hier den Leitfaden giebt. So wird, um die Analogie mit dem Aristotelischen Organon herauszubringen, eine transscendentale Topik aufgestellt, die darin besteht, daß man jeden Begriff nach vier Rücksichten überlegen soll, um erst auszumachen, vor welches Erkenntnißvermögen er gehöre. Jene vier Rücksichten aber sind ganz und gar beliebig angenommen, und mit gleichem Rechte ließen sich noch zehn andere hinzufügen: ihre Vierzahl entspricht aber den Kategorientiteln, daher werden unter sie die Leibnitzischen Hauptlehren vertheilt, so gut es gehen will. Auch wird durch diese Kritik gewissermaaßen zu natürlichen Irrthümern der Vernunft

gestempelt, was bloß falsche Abstraktionen Leibnitzens waren, der, statt von seinen großen philosophischen Zeitgenossen, Spinoza und Locke, zu lernen, lieber seine eigenen seltsamen Erfindungen auftischte. Im Kapitel von der Amphibolie der Reflexion wird zuletzt gesagt, es könne möglicherweise eine von der unserigen ganz verschiedene Art der Anschauung geben, auf dieselbe unsere Kategorien aber doch anwendbar seyn; daher die Objekte jener supponirten Anschauung die Noumena wären, Dinge, die sich von uns bloß denken ließen, aber da uns die Anschauung, welche jenem Denken Bedeutung gäbe, fehle, ja gar ganz problematisch sei, so wäre der Gegenstand jenes Denkens auch bloß eine ganz unbestimmte Möglichkeit. Ich habe oben durch angeführte Stellen gezeigt, daß Kant, im größten Widerspruch mit sich, die Kategorien bald als Bedingung der anschaulichen Vorstellung, bald als Funktion des bloß abstrakten Denkens aufstellt. Hier treten sie nun ausschließlich in letzterer Bedeutung auf, und es scheint ganz und gar, als wolle er ihnen bloß ein diskursives Denken zuschreiben. Ist aber dies wirklich seine Meinung, so hätte er doch nothwendig am Anfange der transscendentalen Logik, ehe er die verschiedenen Funktionen des Denkens so weitläuftig specificirte, das Denken überhaupt charakterisiren sollen, es folglich vom Anschauen unterscheiden, zeigen sollen, welche Erkenntniß das bloße Anschauen gebe und welche neue im Denken hinzukomme. Dann hätte man gewußt, wovon er eigentlich redet, oder vielmehr, dann würde er auch ganz anders geredet haben, nämlich einmal vom Anschauen und dann vom Denken, statt daß er jetzt es immer mit einem Mittelding von beiden zu thun hat, welches ein Unding ist. Dann wäre auch nicht jene große Lücke zwischen der transscendentalen Aesthetik und der transscendentalen Logik, wo er, nach Darstellung der bloßen Form der Anschauung, ihren Inhalt, die ganze empirische Wahrnehmung, eben nur abfertigt mit dem „sie ist gegeben“, und nicht frägt, wie sie zu Stande kommt, ob mit, oder ohne Verstand; sondern mit einem Sprunge zum abstrakten Denken übergeht und nicht einmal zum Denken überhaupt, sondern gleich zu gewissen Denkformen, und kein Wort darüber sagt, was Denken sei, was Begriff, welches das Verhältniß des Abstrakten und Diskursiven zum Konkreten und Intuitiven, welches der Unterschied zwischen der

Erkenntniß des Menſchen und der des Thieres, und was die Vernunft ſei.

Eben jener von Kant ganz überſehene Unterſchied zwiſchen abſtrakter und anſchaulicher Erkenntniß war es aber, welchen die alten Philoſophen durch φαινομενα und νοουμενα bezeichneten*) und deren Gegenſatz und Inkommenſurabilität ihnen ſo viel zu ſchaffen machte, in den Philoſophemen der Eleaten, in Platons Lehre von den Ideen, in der Dialektik der Megariker, und ſpäter den Scholaſtikern, im Streit zwiſchen Nominalismus und Realismus, zu welchem den ſich ſpät entwickelnden Keim ſchon die entgegengeſetzte Geiſtesrichtung des Platon und des Ariſtoteles enthielt. Kant aber, der, auf eine unverantwortliche Weiſe, die Sache ganz vernachläſſigte, zu deren Bezeichnung jene Worte φαινομενα und νοουμενα bereits eingenommen waren, bemächtigt ſich nun der Worte, als wären ſie noch herrenlos, um ſeine Dinge an ſich und ſeine Erſcheinungen damit zu bezeichnen.

Nachdem ich Kants Lehre von den Kategorien eben ſo habe verwerfen müſſen, wie er ſelbſt die des Ariſtoteles verwarf, will ich doch hier auf einen dritten Weg zur Erreichung des Beabſichtigten vorſchlagsweiſe hinzeigen. Was nämlich Beide unter dem Namen der Kategorien ſuchten, waren jedenfalls die allgemeinſten Begriffe, unter welche man alle noch ſo verſchiedenen Dinge ſubſumiren müſſe, durch welche daher alles Vorhandene zuletzt gedacht würde. Deshalb eben faßte ſie Kant als die Formen alles Denkens auf.

Zur Logik verhält ſich die Grammatik wie das Kleid zum Leibe. Sollten daher nicht dieſe alleroberſten Begriffe, dieſer Grundbaß der Vernunft, welcher die Unterlage alles ſpeciellern Denkens iſt, ohne deſſen Anwendung daher gar kein Denken vor ſich gehen kann, am Ende in den Begriffen liegen, welche eben wegen ihrer überſchwänglichen Allgemeinheit (Transſcendentalität) nicht an einzelnen Wörtern, ſondern an ganzen Klaſſen von Wörtern ihren Ausdruck haben, indem bei jedem Worte, welches

*) Siehe Sext. Empir. Pyrrhon. hypotyp., Lib. I, c. 13, νοουμενα φαινομενοις αντετιθη Αναξαγορας (intelligibilia apparentibus opposuit Anaxagoras).

es auch ſei, einer von ihnen ſchon mitgedacht iſt; demgemäß man ihre Bezeichnung nicht im Lexikon, ſondern in der Grammatik zu ſuchen hätte? Sollten es alſo nicht zuletzt jene Unterſchiede der Begriffe ſeyn, vermöge welcher das ſie ausdrückende Wort entweder ein Subſtantiv, oder ein Adjektiv, ein Verbum, oder ein Adverbium, ein Pronomen, eine Präpoſition, oder ſonſtige Partikel ſei, kurz die partes orationis? Denn unſtreitig bezeichnen dieſe die Formen, welche alles Denken zunächſt annimmt und in denen es ſich unmittelbar bewegt: deshalb eben ſind ſie die weſentlichen Sprachformen, die Grundbeſtandtheile jeder Sprache, ſo daß wir uns keine Sprache denken können, die nicht wenigſtens aus Subſtantiven, Adjektiven und Verben beſtände. Dieſen Grundformen wären dann diejenigen Gedankenformen unterzuordnen, welche durch die Flexionen jener, alſo durch Deklination und Konjugation ausgedrückt werden, wobei es in der Hauptſache unweſentlich iſt, ob man in der Bezeichnung derſelben den Artikel und das Pronomen zu Hülfe nimmt. Wir wollen jedoch die Sache noch etwas näher prüfen und von Neuem die Frage aufwerfen: welches ſind die Formen des Denkens?

1) Das Denken beſteht durchweg aus Urtheilen: Urtheile ſind die Fäden ſeines ganzen Gewebes. Denn ohne Gebrauch eines Verbi geht unſer Denken nicht von der Stelle, und ſo oft wir ein Verbum gebrauchen, urtheilen wir.

2) Jedes Urtheil beſteht im Erkennen des Verhältniſſes zwiſchen Subjekt und Prädikat, die es trennt oder vereint mit mancherlei Reſtriktionen. Es vereint ſie, vom Erkennen der wirklichen Identität Beider an, welche nur bei Wechſelbegriffen Statt finden kann; dann im Erkennen, daß das Eine im Andern ſtets mitgedacht ſei, wiewohl nicht umgekehrt, — im allgemein bejahenden Satz; bis zum Erkennen, daß das Eine bisweilen im Andern mitgedacht ſei, im partikulär bejahenden Satz. Den umgekehrten Gang gehen die verneinenden Sätze. Demnach muß in jedem Urtheil Subjekt, Prädikat und Kopula, letztere affirmativ, oder negativ, zu finden ſeyn; wenn auch nicht Jedes von dieſen durch ein eigenes Wort, wie jedoch meiſtens, bezeichnet iſt. Oft bezeichnet ein Wort Prädikat und Kopula, wie: „Kajus altert"; bisweilen ein Wort alle Drei, wie: concurritur, d. h. „die Heere werden handgemein". Hieraus erhellt, daß man die

Formen des Denkens doch nicht so geradezu und unmittelbar in den Worten, noch selbst in den Redetheilen zu suchen hat; da das selbe Urtheil in verschiedenen, ja sogar in der selben Sprache durch verschiedene Worte und selbst durch verschiedene Redetheile ausgedrückt werden kann, der Gedanke aber dennoch der selbe bleibt, folglich auch seine Form: denn der Gedanke könnte nicht der selbe seyn, bei verschiedener Form des Denkens selbst. Wohl aber kann das Wortgebilde, bei gleichem Gedanken und gleicher Form desselben, ein verschiedenes seyn: denn es ist bloß die äußere Einkleidung des Gedankens, der hingegen von seiner Form unzertrennlich ist. Also erläutert die Grammatik nur die Einkleidung der Denkformen. Die Redetheile lassen sich daher ableiten aus den ursprünglichen, von allen Sprachen unabhängigen Denkformen selbst: diese, mit allen ihren Modifikationen, auszudrücken ist ihre Bestimmung. Sie sind das Werkzeug derselben, sind ihr Kleid, welches ihrem Gliederbau genau angepaßt seyn muß, so daß dieser darin zu erkennen ist.

3) Diese wirklichen, unveränderlichen, ursprünglichen Formen des Denkens sind allerdings die der logischen Tafel der Urtheile Kants; nur daß auf dieser sich blinde Fenster, zu Gunsten der Symmetrie und der Kategorientafel befinden, die alle wegfallen müssen; imgleichen eine falsche Ordnung. Also etwan:

a) Qualität: Bejahung oder Verneinung, d. i. Verbindung oder Trennung der Begriffe: zwei Formen. Sie hängt der Kopula an.

b) Quantität: der Subjektbegriff wird ganz oder zum Theil genommen: Allheit oder Vielheit. Zur ersteren gehören auch die individuellen Subjekte: Sokrates, heißt: „alle Sokrates". Also nur zwei Formen. Sie hängt dem Subjekt an.

c) Modalität: hat wirklich drei Formen. Sie bestimmt die Qualität als nothwendig, wirklich, oder zufällig. Sie hängt folglich ebenfalls der Kopula an.

Diese drei Denkformen entspringen aus den Denkgesetzen vom Widerspruch und von der Identität. Aber aus dem Satz vom Grunde und dem vom ausgeschlossenen Dritten entsteht die

d) Relation. Sie tritt bloß ein, wenn über fertige Urtheile geurtheilt wird und kann nur darin bestehen, daß sie entweder die Abhängigkeit eines Urtheils von einem andern (auch

in der Pluralität beider) angiebt, mithin sie verbindet, im hypothetischen Satz; oder aber angiebt, daß Urtheile einander ausschließen, mithin sie trennt, im disjunktiven Satz. Sie hängt der Kopula an, welche hier die fertigen Urtheile trennt oder verbindet.

Die Redetheile und grammatischen Formen sind Ausdrucksweisen der drei Bestandtheile des Urtheils, also des Subjekts, Prädikats und der Kopula, wie auch der möglichen Verhältnisse dieser, also der eben aufgezählten Denkformen, und der näheren Bestimmungen und Modifikationen dieser letzteren. Substantiv, Adjektiv und Verbum sind daher wesentliche Grundbestandtheile der Sprache überhaupt; weshalb sie in allen Sprachen zu finden seyn müssen. Jedoch ließe sich eine Sprache denken, in welcher Adjektiv und Verbum stets mit einander verschmolzen wären, wie sie es in allen bisweilen sind. Vorläufig ließe sich sagen: zum Ausdruck des Subjekts sind bestimmt: Substantiv, Artikel und Pronomen; — zum Ausdruck des Prädikats: Adjektiv, Adverbium, Präposition; — zum Ausdrnck der Kopula: das Verbum, welches aber, mit Ausnahme von esse, schon das Prädikat mit enthält. Den genauen Mechanismus des Ausdrucks der Denkformen hat die philosophische Grammatik zu lehren; wie die Operationen mit den Denkformen selbst die Logik.

Anmerkung. Zur Warnung vor einem Abwege und zur Erläuterung des Obigen erwähne ich S. Sterns „Vorläufige Grundlage zur Sprachphilosophie", 1835, als einen gänzlich mißlungenen Versuch, aus den grammatischen Formen die Kategorien zu konstruiren. Er hat nämlich ganz und gar das Denken mit dem Anschauen verwechselt und daher aus den grammatischen Formen, statt der Kategorien des Denkens, die angeblichen Kategorien des Anschauens deduciren wollen, mithin die grammatischen Formen in gerade Beziehung zur Anschauung gesetzt. Er steckt in dem großen Irrthum, daß die Sprache sich unmittelbar auf die Anschauung beziehe; statt daß sie unmittelbar sich bloß auf das Denken als solches, also auf die abstrakten Begriffe bezieht und allererst mittelst dieser auf die Anschauung, zu der sie nun aber ein Verhältniß haben, welches eine gänzliche Aenderung der Form herbeiführt. Was in der Anschauung da ist, also auch die aus der Zeit und dem Raum entspringenden Verhältnisse, wird allerdings ein Gegenstand des Denkens; also muß es auch Sprachformen geben es auszudrücken, jedoch

immer nur in abstracto, als Begriffe. Das nächste Material des Denkens sind allemal Begriffe, und nur auf solche beziehen sich die Formen der Logik, nie direkt auf die Anschauung. Diese bestimmt stets nur die materiale, nie die formale Wahrheit der Sätze, als welche sich nach den logischen Regeln allein richtet.

Ich kehre zur Kantischen Philosophie zurück und komme zur transscendentalen Dialektik. Kant eröffnet sie mit der Erklärung der Vernunft, welches Vermögen in ihr die Hauptrolle spielen soll, da bisher nur Sinnlichkeit und Verstand auf dem Schauplatz waren. Ich habe schon oben, unter seinen verschiedenen Erklärungen der Vernunft, auch von der hier gegebenen, „daß sie das Vermögen der Principien sei", geredet. Hier wird nun gelehrt, daß alle bisher betrachteten Erkenntnisse a priori, welche die reine Mathematik und reine Naturwissenschaft möglich machen, bloße Regeln, aber keine Principien geben; weil sie aus Anschauungen und Formen der Erkenntniß hervorgehen, nicht aber aus bloßen Begriffen, welches erfordert sei, um Princip zu heißen. Ein solches soll demnach eine Erkenntniß aus bloßen Begriffen seyn und dennoch synthetisch. Dies ist aber schlechthin unmöglich. Aus bloßen Begriffen können nie andere, als analytische Sätze hervorgehen. Sollen Begriffe synthetisch und doch a priori verbunden werden; so muß nothwendig diese Verbindung durch ein Drittes vermittelt seyn, durch eine reine Anschauung der formellen Möglichkeit der Erfahrung; so wie die synthetischen Urtheile a posteriori, durch die empirische Anschauung vermittelt sind: folglich kann ein synthetischer Satz a priori, nie aus bloßen Begriffen hervorgehen. Ueberhaupt aber ist uns a priori nichts weiter bewußt, als der Satz vom Grunde, in seinen verschiedenen Gestaltungen, und es sind daher keine andere synthetische Urtheile a priori möglich, als die, welche aus dem, was jenem Satze den Inhalt giebt, hervorgehen.

Inzwischen tritt Kant endlich mit einem seiner Forderung entsprechenden angeblichen Princip der Vernunft hervor, aber auch nur mit diesem einen, aus dem nachher andere Folgesätze fließen. Es ist nämlich der Satz, den Chr. Wolf aufstellt und erläutert in seiner „Cosmologia", sect. 1, c. 2, §. 93, und in seiner

„Ontologia", §. 178. Wie nun oben, unter dem Titel der Amphibolie, bloße Leibnitzische Philosopheme für natürliche und nothwendige Irrwege der Vernunft genommen und als solche kritisirt wurden; gerade so geschieht das Selbe hier mit den Philosophemen Wolfs. Kant trägt dies Vernunftprincip noch durch Undeutlichkeit, Unbestimmtheit und Zerstückelung in ein Dämmerlicht gebracht vor (S. 307; V, 361, und 322; V, 379): es ist aber, deutlich ausgesprochen, folgendes: „Wenn das Bedingte gegeben ist, so muß auch die Totalität seiner Bedingungen, mithin auch das Unbedingte, dadurch jene Totalität allein vollzählig wird, gegeben seyn." Der scheinbaren Wahrheit dieses Satzes wird man am lebhaftesten inne werden, wenn man sich die Bedingungen und die Bedingten vorstellt als die Glieder einer herabhängenden Kette, deren oberes Ende jedoch nicht sichtbar ist, daher sie ins Unendliche fortgehen könnte: da aber die Kette nicht fällt, sondern hängt, so muß oben ein Glied das erste und irgendwie befestigt seyn. Oder kürzer: die Vernunft möchte für die ins Unendliche zurückweisende Kausalkette einen Anknüpfungspunkt haben; das wäre ihr bequem. Aber wir wollen den Satz nicht an Bildern, sondern an sich selbst prüfen. Synthetisch ist derselbe allerdings: denn analytisch folgt aus dem Begriff des Bedingten nichts weiter, als der der Bedingung. Aber Wahrheit a priori hat er nicht, auch nicht a posteriori, sondern er erschleicht sich seinen Schein von Wahrheit auf eine sehr feine Weise, die ich jetzt aufdecken muß. Unmittelbar und a priori haben wir die Erkenntnisse, welche der Satz vom Grunde in seinen vier Gestaltungen ausdrückt. Von diesen unmittelbaren Erkenntnissen sind alle abstrakten Ausdrücke des Satzes vom Grunde schon entlehnt und sind also mittelbar: noch mehr aber deren Folgesätze. Ich habe schon oben erörtert, wie die abstrakte Erkenntniß oft mannigfaltige intuitive Erkenntnisse in eine Form oder einen Begriff so vereint, daß sie nun nicht mehr zu unterscheiden sind: daher sich die abstrakte Erkenntniß zur intuitiven verhält, wie der Schatten zu den wirklichen Gegenständen, deren große Mannigfaltigkeit er durch einen sie alle befassenden Umriß wiedergiebt. Diesen Schatten benutzt nun das angebliche Princip der Vernunft. Um aus dem Satz vom Grunde das Unbedingte, welches ihm geradezu widerspricht, doch zu folgern,

verläßt es klüglich die unmittelbare, anschauliche Erkenntniß des Inhalts des Satzes vom Grunde in seinen einzelnen Gestalten, und bedient sich nur der abstrakten Begriffe, die aus jener abgezogen sind, und nur durch jene Werth und Bedeutung haben, um in den weiten Umfang jener Begriffe sein Unbedingtes irgendwie einzuschwärzen. Sein Verfahren wird durch dialektische Einkleidung am deutlichsten; z. B. so: „Wenn das Bedingte da ist, muß auch seine Bedingung gegeben seyn, und zwar ganz, also vollständig, also die Totalität seiner Bedingungen, folglich, wenn sie eine Reihe ausmachen, die ganze Reihe, folglich auch der erste Anfang derselben, also das Unbedingte." — Hiebei ist schon falsch, daß die Bedingungen zu einem Bedingten als solche eine Reihe ausmachen können. Vielmehr muß zu jedem Bedingten die Totalität seiner Bedingungen in seinem nächsten Grunde, aus dem es unmittelbar hervorgeht und der erst dadurch zureichender Grund ist, enthalten seyn. So z. B. die verschiedenen Bestimmungen des Zustandes, welcher Ursache ist, als welche alle zusammengekommen seyn müssen, ehe die Wirkung eintritt. Die Reihe aber, z. B. die Kette der Ursachen, entsteht nur dadurch, daß wir Das, was soeben die Bedingung war, nun wieder als ein Bedingtes betrachten, wo dann aber sogleich die ganze Operation von vorne anfängt und der Satz vom Grunde mit seiner Forderung von Neuem auftritt. Nie aber kann es zu einem Bedingten eine eigentliche successive Reihe von Bedingungen geben, welche bloß als solche und des endlichen letzten Bedingten wegen daständen; sondern es ist immer eine abwechselnde Reihe von Bedingten und Bedingungen: bei jedem zurückgelegten Gliede aber ist die Kette unterbrochen und die Forderung des Satzes vom Grunde gänzlich getilgt; sie hebt von Neuem an, indem die Bedingung zum Bedingten wird. Also fordert der Satz vom zureichenden Grunde immer nur die Vollständigkeit der nächsten Bedingung, nie die Vollständigkeit einer Reihe. Aber eben dieser Begriff von Vollständigkeit der Bedingung läßt unbestimmt, ob solche eine simultane, oder eine successive seyn soll: und indem nun Letzteres gewählt wird, entsteht die Forderung einer vollständigen Reihe auf einander folgender Bedingungen. Bloß durch eine willkürliche Abstraktion wird eine Reihe von Ursachen und Wirkungen als eine Reihe von lauter Ursachen

angesehen, die bloß der letzten Wirkung wegen da wären und daher als deren zureichender Grund gefordert würden. Bei näherer und besonnener Betrachtung und herabsteigend von der unbestimmten Allgemeinheit der Abstraktion zum einzelnen bestimmten Realen, findet sich hingegen, daß die Forderung eines zureichenden Grundes bloß auf die Vollständigkeit der Bestimmungen der nächsten Ursache geht, nicht auf die Vollständigkeit einer Reihe. Die Forderung des Satzes vom Grunde erlischt vollkommen in jedem gegebenen zureichenden Grunde. Sie hebt aber alsbald von Neuem an, indem dieser Grund wieder als Folge betrachtet wird: nie aber fordert sie unmittelbar eine Reihe von Gründen. Wenn man hingegen, statt zur Sache selbst zu gehen, sich innerhalb der abstrakten Begriffe hält, so sind jene Unterschiede verschwunden: dann wird eine Kette von abwechselnden Ursachen und Wirkungen, oder abwechselnden logischen Gründen und Folgen für eine Kette von lauter Ursachen oder Gründen zur letzten Wirkung ausgegeben, und die Vollständigkeit der Bedingungen, durch die ein Grund erst zureichend wird, erscheint als eine Vollständigkeit jener angenommenen Reihe von lauter Gründen, die nur der letzten Folge wegen da wären. Da tritt denn das abstrakte Vernunftprincip sehr keck mit seiner Forderung des Unbedingten auf. Aber um die Ungültigkeit derselben zu erkennen, bedarf es noch keiner Kritik der Vernunft, mittelst Antinomien und deren Auflösung, sondern nur einer Kritik der Vernunft, in meinem Sinne verstanden, nämlich einer Untersuchung des Verhältnisses der abstrakten Erkenntniß zur unmittelbar intuitiven, mittelst Herabsteigen von der unbestimmten Allgemeinheit jener zur festen Bestimmtheit dieser. Aus solcher ergiebt sich dann hier, daß keineswegs das Wesen der Vernunft im Fordern eines Unbedingten bestehe: denn sobald sie mit völliger Besonnenheit verfährt, muß sie selbst finden, daß ein Unbedingtes geradezu ein Unding ist. Die Vernunft, als ein Erkenntnißvermögen, kann es immer nur mit Objekten zu thun haben; alles Objekt für das Subjekt aber ist nothwendig und unwiderruflich dem Satz vom Grunde unterworfen und anheimgefallen, sowohl a parte ante als a parte post. Die Gültigkeit des Satzes vom Grunde liegt so sehr in der Form des Bewußtseyns, daß man schlechterdings sich nichts objektiv vorstellen

kann, davon kein Warum weiter zu fordern wäre, alſo kein abſolutes Abſolutum, wie ein Brett vor dem Kopf. Daß Dieſen oder Jenen ſeine Bequemlichkeit irgendwo ſtillſtehen und ein ſolches Abſolutum beliebig annehmen heißt, kann nichts ausrichten, gegen jene unumſtößliche Gewißheit a priori, auch nicht wenn man ſehr vornehme Mienen dazu macht. In der That iſt das ganze Gerede vom Abſoluten, dieſes faſt alleinige Thema der ſeit Kant verſuchten Philoſophien, nichts Anderes, als der kosmologiſche Beweis incognito. Dieſer nämlich, in Folge des ihm von Kant gemachten Proceſſes, aller Rechte verluſtig und vogelfrei erklärt, darf ſich in ſeiner wahren Geſtalt nicht mehr zeigen, tritt daher in allerlei Verkleidungen auf, bald in vornehmen, bemäntelt durch intellektuale Anſchauung, oder reines Denken, bald als verdächtiger Vagabunde, der was er erlangt halb erbettelt, halb ertrotzt, in den beſcheideneren Philoſophemen. Wollen die Herren abſolut ein Abſolutum haben; ſo will ich ihnen eines in die Hand geben, welches allen Anforderungen an ein Solches viel beſſer genügt, als ihre erfaſelten Nebelgeſtalten: es iſt die Materie. Sie iſt unentſtanden und unvergänglich, alſo wirklich unabhängig und quod per se est et per se concipitur: aus ihrem Schooß geht Alles hervor und Alles in ihn zurück: was kann man von einem Abſolutum weiter verlangen? — Aber vielmehr ſollte man ihnen, bei denen keine Kritik der Vernunft angeſchlagen hat, zurufen:

Seid ihr nicht wie die Weiber, die beſtändig
Zurück nur kommen auf ihr erſtes Wort,
Wenn man Vernunft geſprochen ſtundenlang?

Daß das Zurückgehen zu einer unbedingten Urſache, zu einem erſten Anfang, keineswegs im Weſen der Vernunft begründet ſei, iſt übrigens auch faktiſch bewieſen, dadurch, daß die Urreligionen unſeres Geſchlechtes, welche auch noch jetzt die größte Anzahl von Bekennern auf Erden haben, alſo Brahmanismus und Buddhaismus, dergleichen Annahmen nicht kennen, noch zulaſſen, ſondern die Reihe der einander bedingenden Erſcheinungen ins Unendliche hinaufführen. Ich verweiſe hierüber auf die weiter unten, bei der Kritik der erſten Antinomie, folgende Anmerkung, wozu man noch Uphams „Doctrine of Buddhaism“ (S. 9), und überhaupt jeden ächten Bericht über die Religionen

Aſiens nachſehen kann. Man ſoll nicht Judenthum und Vernunft identificiren. —

Kant, der ſein angebliches Vernunftprincip auch keineswegs als objektiv gültig, ſondern nur als ſubjektiv nothwendig behaupten will, deducirt es, ſelbſt als ſolches, nur durch ein ſeichtes Sophisma, S. 307; V, 364. Nämlich, weil wir jede uns bekannte Wahrheit unter eine allgemeinere zu ſubſumiren ſuchen, ſo lange es geht; ſo ſoll dieſes nichts Anderes ſeyn, als eben ſchon die Jagd nach dem Unbedingten, welches wir vorausſetzten. In Wahrheit aber thun wir durch ſolches Suchen nichts Anderes, als daß wir die Vernunft, d. h. jenes Vermögen abſtrakter, allgemeiner Erkenntniß, welches den beſonnenen, ſprachbegabten, denkenden Menſchen vom Thier, dem Sklaven der Gegenwart, unterſcheidet, anwenden und zweckmäßig gebrauchen zur Vereinfachung unſerer Erkenntniß durch Ueberſicht. Denn der Gebrauch der Vernunft beſteht eben darin, daß wir das Beſondere durch das Allgemeine, den Fall durch die Regel, dieſe durch die allgemeinere Regel erkennen, daß wir alſo die allgemeinſten Geſichtspunkte ſuchen: durch ſolche Ueberſicht wird eben unſere Erkenntniß ſo ſehr erleichtert und vervollkommnet, daß daraus der große Unterſchied entſteht zwiſchen dem thieriſchen und dem menſchlichen Lebenslauf, und wieder zwiſchen dem Leben des gebildeten und dem des rohen Menſchen. Nun findet allerdings die Reihe der Erkenntnißgründe, welche allein auf dem Gebiet des Abſtrakten, alſo der Vernunft, exiſtirt, allemal ein Ende beim Unbeweisbaren, d. h. bei einer Vorſtellung, die nach dieſer Geſtaltung des Satzes vom Grunde nicht weiter bedingt iſt, alſo an dem, a priori oder a posteriori, unmittelbar anſchaulichen Grunde des oberſten Satzes der Schlußkette. Ich habe ſchon in der Abhandlung über den Satz vom Grunde, §. 50, gezeigt, daß hier eigentlich die Reihe der Erkenntnißgründe übergeht in die Gründe des Werdens, oder des Seyns. Dieſen Umſtand aber geltend machen wollen, um ein nach dem Geſetz der Kauſalität Unbedingtes, ſei es auch nur als Forderung, nachzuweiſen; dies kann man nur, wenn man die Geſtaltungen des Satzes vom Grunde noch gar nicht unterſchieden hat, ſondern, an den abſtrakten Ausdruck ſich haltend, ſie alle konfundirt. Aber dieſe Verwechſelung ſucht Kant ſogar durch ein bloßes Wortſpiel mit

Universalitas und Universitas zu begründen, S. 322; V, 379. — Es ist also grundfalsch, daß unser Aufsuchen höherer Erkenntnißgründe, allgemeiner Wahrheiten, entspringe aus der Voraussetzung eines seinem Daseyn nach unbedingten Objekts, oder nur irgend etwas hiemit gemein habe. Wie sollte es auch der Vernunft wesentlich seyn, etwas vorauszusetzen, das sie für ein Unding erkennen muß, sobald sie sich besinnt. Vielmehr ist der Ursprung jenes Begriffs vom Unbedingten nie in etwas Anderm nachzuweisen, als in der Trägheit des Individuums, das sich damit aller fremden und eigenen fernern Fragen entledigen will, wiewohl ohne alle Rechtfertigung.

Diesem angeblichen Vernunftprincip nun spricht zwar Kant selbst die objektive Gültigkeit ab, giebt es aber doch für eine nothwendige subjektive Voraussetzung und bringt so einen unauflöslichen Zwiespalt in unsere Erkenntniß, welchen er bald deutlicher hervortreten läßt. Zu diesem Zweck entfaltet er jenes Vernunftprincip weiter, S. 322; V, 379, nach der beliebten architektonisch-symmetrischen Methode. Aus den drei Kategorien der Relation entspringen drei Arten von Schlüssen, jede von welchen den Leitfaden giebt zur Aufsuchung eines besondern Unbedingten, deren es daher wieder drei giebt: Seele, Welt (als Objekt an sich und geschlossene Totalität), Gott. Hiebei ist nun sogleich ein großer Widerspruch zu bemerken, von welchem Kant aber keine Notiz nimmt, weil er der Symmetrie sehr gefährlich wäre: zwei dieser Unbedingten sind ja selbst wieder bedingt, durch das Dritte, nämlich Seele und Welt durch Gott, der ihre hervorbringende Ursache ist: jene haben also mit diesem gar nicht das Prädikat der Unbedingtheit gemein, worauf es doch hier ankommt, sondern nur das des Erschlossenseyns nach Principien der Erfahrung, über das Gebiet der Möglichkeit derselben hinaus.

Dies bei Seite gesetzt, finden wir in den drei Unbedingten, auf welche, nach Kant, jede Vernunft, ihren wesentlichen Gesetzen folgend, gerathen muß, die drei Hauptgegenstände wieder, um welche sich die ganze, unter dem Einfluß des Christenthums stehende Philosophie, von den Scholastikern an, bis auf Christian Wolf herab, gedreht hat. So zugänglich und geläufig jene Begriffe durch alle jene Philosophen auch jetzt der bloßen Vernunft geworden sind; so ist dadurch doch keineswegs ausgemacht, daß

sie, auch ohne Offenbarung, aus der Entwickelung jeder Vernunft herorgehen müßten, als ein dem Wesen dieser selbst eigenthümliches Erzeugniß. Um Dieses auszumachen, wäre die historische Untersuchung zu Hülfe zu nehmen, und zu erforschen, ob die alten und die nichteuropäischen Völker, besonders die Hindostanischen, und viele der ältesten Griechischen Philosophen auch wirklich zu jenen Begriffen gelangt seien; oder ob bloß wir, zu gutmüthig, sie ihnen zuschreiben, so wie die Griechen überall ihre Götter wiederfanden, indem wir ganz fälschlich das Brahm der Hindu und das Tien der Chinesen mit „Gott" übersetzen; ob nicht vielmehr der eigentliche Theismus allein in der Jüdischen und den beiden aus ihr hervorgegangenen Religionen zu finden sei, deren Bekenner gerade deshalb die Anhänger aller andern Religionen auf Erden unter dem Namen Heiden zusammenfassen, — einem, beiläufig gesagt, höchst einfältigen und rohen Ausdruck, der wenigstens aus den Schriften der Gelehrten verbannt seyn sollte, weil er Brahmanisten, Buddhaisten, Aegypter, Griechen, Römer, Germanen, Gallier, Irokesen, Patagonier, Karaiben, Otaheiter, Australier u. a. m. identificirt und in Einen Sack steckt. Für Pfaffen ist ein solcher Ausdruck passend: in der gelehrten Welt aber muß ihm sogleich die Thüre gewiesen werden, er kann nach England reisen und sich in Oxford niederlassen. — Daß namentlich der Buddhaismus, diese auf Erden am zahlreichsten vertretene Religion, durchaus keinen Theismus enthält, ja, ihn perhorrescirt, ist eine ganz ausgemachte Sache. Was den Platon betrifft, so bin ich der Meinung, daß er seinen ihn periodisch anwandelnden Theismus den Juden verdankt. Numenius hat ihn deshalb (nach Clem. Alex. Strom., I, c. 22, Euseb. praep. evang., XIII, 12, und Suidas, unter Numenius) den Moses graecisans genannt: Τι γαρ εστι Πλατων, η Μωσης αττικιζων; und er wirft ihm vor, daß er seine Lehren von Gott und der Schöpfung aus den Mosaischen Schriften gestohlen (αποσυλησας) habe. Klemens kommt oft darauf zurück, daß Platon den Moses gekannt und benutzt habe, z. B. Strom., I, 25. — V, c. 14, §. 90 u. f. f. — Paedagog., II, 10, und III, 11; auch in der Cohortatio ad gentes, c. 6, woselbst er, nachdem er, im vorhergehenden Kapitel, sämmtliche Griechische Philosophen kapuzinerhaft gescholten und verhöhnt hat,

weil ſie keine Juden geweſen ſind, den Platon ausſchließlich lobt und in lauter Jubel darüber ausbricht, daß derſelbe, wie er ſeine Geometrie von den Aegyptern, ſeine Aſtronomie von den Babyloniern, Magie von den Thrakiern, auch Vieles von den Aſſyriern gelernt habe, ſo ſeinen Theismus von den Juden: Οιδα σου τους διδασκαλους, κἀν αποκρυπτειν εθελῃς, — — — — — δοξαν την του Θεου παρ' αυτων ωφελησαι των Εβραιων (tuos magistros novi, licet eos celare velis, — — — — — illa de Deo sententia suppeditata tibi est ab Hebraeis). Eine rührende Erkennungsſcene. — Aber eine ſonderbare Beſtätigung der Sache erkenne ich in Folgendem. Nach Plutarch (in Mario) und beſſer nach Laktanz (I, 3, 19) hat Platon der Natur gedankt, daß er ein Menſch und kein Thier, ein Mann und kein Weib, ein Grieche und kein Barbar geworden ſei. Nun ſteht in Iſaak Euchels Gebeten der Juden, aus dem Hebräiſchen, zweite Auflage, 1799, S. 7, ein Morgengebet, worin ſie Gott danken und loben, daß der Dankende ein Jude und kein Heide, ein Freier und kein Sklave, ein Mann und kein Weib geworden ſei. — Eine ſolche hiſtoriſche Unterſuchung würde Kanten einer ſchlimmen Nothwendigkeit überhoben haben, in die er jetzt geräth, indem er jene drei Begriffe aus der Natur der Vernunft nothwendig entſpringen läßt, und doch darthut, daß ſie unhaltbar und von der Vernunft nicht zu begründen ſind, und deshalb die Vernunft ſelbſt zum Sophiſten macht, indem er S. 339; V, 397, ſagt: „Es ſind Sophiſtikationen, nicht des Menſchen, ſondern der reinen Vernunft ſelbſt, von denen ſelbſt der Weiſeſte ſich nicht losmachen und vielleicht zwar nach vieler Bemühung den Irrthum verhüten, den Schein aber, der ihn unaufhörlich zwackt und äfft, niemals loswerden kann.“ Danach wären dieſe Kantiſchen „Ideen der Vernunft“ dem Fokus zu vergleichen, in welchen die von einem Hohlſpiegel konvergirend zurückgeworfenen Strahlen, einige Zolle vor ſeiner Oberfläche, zuſammenlaufen, in Folge wovon, durch einen unvermeidlichen Verſtandesproceß, ſich uns daſelbſt ein Gegenſtand darſtellt, welcher ein Ding ohne Realität iſt.

Sehr unglücklich iſt aber für jene drei angeblich nothwendigen Produktionen der reinen theoretiſchen Vernunft der Name Ideen gewählt und dem Platon entriſſen, der damit die unvergänglichen Geſtalten bezeichnete, welche, durch Zeit und Raum vervielfältigt, in den unzähligen, individuellen, vergänglichen Dingen unvollkommen ſichtbar werden. Platons Ideen ſind dieſem zufolge durchaus anſchaulich, wie auch das Wort, das er wählte, ſo beſtimmt bezeichnet, welches man nur durch Anſchaulichkeiten oder Sichtbarkeiten, entſprechend überſetzen könnte. Und Kant hat es ſich zugeeignet, um Das zu bezeichnen, was von aller Möglichkeit der Anſchauung ſo ferne liegt, daß ſogar das abſtrakte Denken nur halb dazu gelangen kann. Das Wort Idee, welches Platon zuerſt einführte, hat auch ſeitdem, zweiundzwanzig Jahrhunderte hindurch, immer die Bedeutung behalten, in der Platon es gebrauchte: denn nicht nur alle Philoſophen des Alterthums, ſondern auch alle Scholaſtiker und ſogar die Kirchenväter und die Theologen des Mittelalters brauchten es allein in jener Platoniſchen Bedeutung, nämlich im Sinn des lateiniſchen Wortes exemplar, wie Suarez ausdrücklich anführt in ſeiner fünfundzwanzigſten Disputation, Sect. 1. — Daß ſpäter Engländer und Franzoſen die Armuth ihrer Sprachen zum Mißbrauch jenes Wortes verleitet hat, iſt ſchlimm genug, aber nicht von Gewicht. Kants Mißbrauch des Wortes Idee, durch Unterſchiebung einer neuen Bedeutung, welche am dünnen Faden des Nicht-Objekt der Erfahrungſeyns, die es mit Platons Ideen, aber auch mit allen möglichen Chimären gemein hat, herbeigezogen wird, iſt alſo durchaus nicht zu rechtfertigen. Da nun der Mißbrauch weniger Jahre nicht in Betracht kommt gegen die Autorität vieler Jahrhunderte, ſo habe ich das Wort immer in ſeiner alten urſprünglichen, Platoniſchen Bedeutung gebraucht.

Die Widerlegung der rationalen Pſychologie iſt in der erſten Auflage der „Kritik der reinen Vernunft“ ſehr viel ausführlicher und gründlicher, als in der zweiten und folgenden; daher man hier ſchlechterdings ſich jener bedienen muß. Dieſe Widerlegung hat im Ganzen ſehr großes Verdienſt und viel Wahres. Jedoch bin ich durchaus der Meinung, daß Kant bloß ſeiner Symmetrie zu Liebe den Begriff der Seele aus jenem Paralogismus mittelſt Anwendung der Forderung des Unbeding-

ten auf den Begriff Substanz, der die erste Kategorie der Relation ist, als nothwendig herleitet und demnach behauptet, daß auf diese Weise in jeder spekulirenden Vernunft der Begriff von einer Seele entstände. Hätte derselbe wirklich seinen Ursprung in der Voraussetzung eines letzten Subjekts aller Prädikate eines Dinges, so würde man ja nicht allein im Menschen, sondern auch in jedem leblosen Dinge ebenso nothwendig eine Seele angenommen haben, da auch ein solches ein letztes Subjekt aller seiner Prädikate verlangt. Ueberhaupt aber bedient Kant sich eines ganz unstatthaften Ausdrucks, wenn er von einem Etwas redet, das nur als Subjekt und nicht als Prädikat existiren könne (z. B. „Kritik der reinen Vernunft", S. 323; V, 412; „Prolegomena", §. 4 und 47); obgleich schon in des Aristoteles „Metaphysik", IV, Kap. 8, ein Vorgang dazu zu finden ist. Als Subjekt und Prädikat existirt gar nichts: denn diese Ausdrücke gehören ausschließlich der Logik an und bezeichnen das Verhältniß abstrakter Begriffe zu einander. In der anschaulichen Welt soll nun ihr Korrelat oder Stellvertreter Substanz und Accidenz seyn. Dann aber brauchen wir Das, was stets nur als Substanz und nie als Accidenz existirt, nicht weiter zu suchen, sondern haben es unmittelbar an der Materie. Sie ist die Substanz zu allen Eigenschaften der Dinge, als welche ihre Accidenzien sind. Sie ist wirklich, wenn man Kants eben gerügten Ausdruck beibehalten will, das letzte Subjekt aller Prädikate jedes empirisch gegebenen Dinges, nämlich Das, was übrig bleibt, nach Abzug aller seiner Eigenschaften jeder Art: und dies gilt vom Menschen, wie vom Thiere, Pflanze oder Stein, und ist so evident, daß, um es nicht zu sehen, ein determinirtes Nichtsehenwollen erfordert ist. Daß sie wirklich der Prototypos des Begriffs Substanz sei, werde ich bald zeigen. — Subjekt und Prädikat aber verhält sich zu Substanz und Accidenz vielmehr wie der Satz des zureichenden Grundes in der Logik zum Gesetz der Kausalität in der Natur, und so unstatthaft die Verwechselung oder Identifizirung dieser, ist es auch die jener Beiden. Letztere Verwechselung und Identifikation treibt aber Kant bis zum höchsten Grade in den „Prolegomenen", §. 46, um den Begriff der Seele aus dem des letzten Subjekts aller Prädikate und aus der Form des kategorischen Schlusses entstehen zu lassen. Um die Sophistikation dieses Paragraphen aufzudecken, braucht man nur sich zu besinnen, daß Subjekt und Prädikat rein logische Bestimmungen sind, die einzig und allein abstrakte Begriffe, und zwar nach ihrem Verhältniß im Urtheil, betreffen: Substanz und Accidenz hingegen gehören der anschaulichen Welt und ihrer Apprehension im Verstande an, finden sich daselbst aber nur als identisch mit Materie und Form oder Qualität: davon sogleich ein Mehreres.

Der Gegensatz, welcher Anlaß zur Annahme zweier grundverschiedener Substanzen, Leib und Seele, gegeben hat, ist in Wahrheit der des Objektiven und Subjektiven. Faßt der Mensch sich in der äußeren Anschauung objektiv auf, so findet er ein räumlich ausgedehntes und überhaupt durchaus körperliches Wesen; faßt er hingegen sich im bloßen Selbstbewußtseyn, also rein subjektiv auf, so findet er ein bloß Wollendes und Vorstellendes, frei von allen Formen der Anschauung, also auch ohne irgend eine der den Körpern zukommenden Eigenschaften. Jetzt bildet er den Begriff der Seele, wie alle die transscendenten, von Kant Ideen genannten Begriffe, dadurch, daß er den Satz vom Grunde, die Form alles Objekts, auf Das anwendet, was nicht Objekt ist, und zwar hier auf das Subjekt des Erkennens und Wollens. Er betrachtet nämlich Erkennen, Denken und Wollen als Wirkungen, deren Ursache er sucht und den Leib nicht dafür annehmen kann, setzt also eine vom Leibe gänzlich verschiedene Ursache derselben. Auf diese Weise beweist der erste und der letzte Dogmatiker das Daseyn der Seele: nämlich schon Platon im Phädros und auch noch Wolf: nämlich aus dem Denken und Wollen als den Wirkungen, die auf jene Ursache leiten. Erst nachdem auf diese Weise, durch Hypostasirung einer der Wirkung entsprechenden Ursache, der Begriff von einem immateriellen, einfachen, unzerstörbaren Wesen entstanden war, entwickelte und demonstrirte diesen die Schule aus dem Begriff Substanz. Aber diesen selbst hatte sie vorher ganz eigens zu diesem Behuf gebildet, durch folgenden beachtenswerthen Kunstgriff.

Mit der ersten Klasse der Vorstellungen, d. h. der anschaulichen, realen Welt, ist auch die Vorstellung der Materie gegeben, weil das in jener herrschende Gesetz der Kausalität den Wechsel der Zustände bestimmt, welche selbst ein Beharrendes voraussetzen, dessen Wechsel sie sind. Oben, beim Satz der Beharrlichkeit der

Subſtanz, habe ich, mit Berufung auf frühere Stellen, gezeigt, daß dieſe Vorſtellung der Materie entſteht, indem im Verſtande, für welchen allein ſie da iſt, durch das Geſetz der Kauſalität (ſeine einzige Erkenntnißform) Zeit und Raum innig vereinigt werden und der Antheil des Raumes an dieſem Produkt als das Beharren der Materie, der Antheil der Zeit aber als der Wechſel der Zuſtände derſelben ſich darſtellen. Rein für ſich kann die Materie auch nur in abstracto gedacht, nicht aber angeſchaut werden; da ſie der Anſchauung immer ſchon in Form und Qualität erſcheint. Von dieſem Begriff der Materie iſt nun Subſtanz wieder eine Abſtraktion, folglich ein höheres Genus, und iſt dadurch entſtanden, daß man von dem Begriff der Materie nur das Prädikat der Beharrlichkeit ſtehen ließ, alle ihre übrigen, weſentlichen Eigenſchaften, Ausdehnung, Undurchdringlichkeit, Theilbarkeit u. ſ. w. aber wegdachte. Wie jedes höhere Genus enthält alſo der Begriff Subſtanz weniger in ſich als der Begriff Materie: aber er enthält nicht dafür, wie ſonſt immer das höhere Genus, mehr unter ſich, indem er nicht mehrere niedere genera, neben der Materie, umfaßt; ſondern dieſe bleibt die einzige wahre Unterart des Begriffs Subſtanz, das einzige Nachweisbare, dadurch ſein Inhalt realiſirt wird und einen Beleg erhält. Der Zweck alſo, zu welchem ſonſt die Vernunft durch Abſtraktion einen höhern Begriff hervorbringt, nämlich um in ihm mehrere, durch Nebenbeſtimmungen verſchiedene Unterarten zugleich zu denken, hat hier gar nicht Statt: folglich iſt jene Abſtraktion entweder ganz zwecklos und müßig vorgenommen, oder ſie hat eine heimliche Nebenanſicht. Dieſe tritt nun ans Licht, indem unter den Begriff Subſtanz, ſeiner ächten Unterart Materie eine zweite koordinirt wird, nämlich die immaterielle, einfache, unzerſtörbare Subſtanz, Seele. Die Erſchleichung dieſes Begriffs geſchah aber dadurch, daß ſchon bei der Bildung des höhern Begriffs Subſtanz geſetzwidrig und unlogiſch verfahren wurde. In ihrem geſetzmäßigen Gange bildet die Vernunft einen höhern Geſchlechtsbegriff immer nur dadurch, daß ſie mehrere Artbegriffe neben einander ſtellt, nun vergleichend, diskurſiv, verfährt und, durch Weglaſſen ihrer Unterſchiede und Beibehalten ihrer Uebereinſtimmungen, den ſie alle umfaſſenden, aber weniger enthaltenden Geſchlechtsbegriff erhält: woraus folgt, daß die Artbegriffe

immer dem Geſchlechtsbegriff vorhergehen müſſen. Im gegenwärtigen Fall iſt es aber umgekehrt. Bloß der Begriff Materie war vor dem Geſchlechtsbegriff Subſtanz da, welcher ohne Anlaß und folglich ohne Berechtigung, müßiger Weiſe aus jenem gebildet wurde, durch beliebige Weglaſſung aller Beſtimmungen deſſelben bis auf eine. Erſt nachher wurde neben den Begriff Materie die zweite unächte Unterart geſtellt und ſo untergeſchoben. Zur Bildung dieſer aber bedurfte es nun weiter nichts, als einer ausdrücklichen Verneinung deſſen, was man vorher ſtillſchweigend ſchon im höhern Geſchlechtsbegriff weggelaſſen hatte, nämlich Ausdehnung, Undurchdringlichkeit, Theilbarkeit. So wurde alſo der Begriff Subſtanz bloß gebildet, um das Vehikel zur Erſchleichung des Begriffs der immateriellen Subſtanz zu ſeyn. Er iſt folglich ſehr weit davon entfernt für eine Kategorie oder nothwendige Funktion des Verſtandes gelten zu können: vielmehr iſt er ein höchſt entbehrlicher Begriff, weil ſein einziger wahrer Inhalt ſchon im Begriff der Materie liegt, neben welchem er nur noch eine große Leere enthält, die durch nichts ausgefüllt werden kann, als durch die erſchlichene Nebenart immaterielle Subſtanz, welche aufzunehmen er auch allein gebildet worden: weswegen er, der Strenge nach, gänzlich zu verwerfen und an ſeine Stelle überall der Begriff der Materie zu ſetzen iſt.

Die Kategorien waren für jedes mögliche Ding ein Bett des Prokruſtes, aber die drei Arten der Schlüſſe ſind es nur für die drei ſogenannten Ideen. Die Idee der Seele war gezwungen worden in der kategoriſchen Schlußform ihren Urſprung zu finden. Jetzt trifft die Reihe die dogmatiſchen Vorſtellungen über das Weltganze, ſofern es, als Objekt an ſich, zwiſchen zwei Gränzen, der des Kleinſten (Atom) und der des Größten (Weltgränzen in Zeit und Raum) gedacht wird. Dieſe müſſen nun aus der Form des hypothetiſchen Schluſſes hervorgehen. Dabei iſt an ſich kein ſonderlicher Zwang nöthig. Denn das hypothetiſche Urtheil hat ſeine Form vom Satze des Grundes, und aus der beſinnungsloſen, unbedingten Anwendung dieſes Satzes und ſodann beliebiger Beiſeitelegung deſſelben entſtehen in der That alle

jene sogenannten Ideen, nicht die kosmologischen allein: nämlich dadurch daß, jenem Satze gemäß, immer nur die Abhängigkeit eines Objekts vom andern gesucht wird, bis endlich die Ermüdung der Einbildungskraft ein Ziel der Reise schafft: wobei aus den Augen gelassen wird, daß jedes Objekt, ja die ganze Reihe derselben und der Satz vom Grunde selbst in einer viel nähern und größern Abhängigkeit steht, nämlich in der vom erkennenden Subjekt, für dessen Objekte, d. h. Vorstellungen, jener Satz allein gültig ist, indem deren bloße Stelle in Raum und Zeit durch ihn bestimmt wird. Da also die Erkenntnißform, aus welcher hier bloß die kosmologischen Ideen abgeleitet werden, nämlich der Satz vom Grunde, der Ursprung aller vernünftelnden Hypostasen ist; so bedarf es dazu diesmal keiner Sophismen; desto mehr aber, um jene Ideen nach den vier Titeln der Kategorien zu klassifiziren.

1) Die kosmologischen Ideen in Hinsicht auf Zeit und Raum, also von den Gränzen der Welt in beiden, werden kühn angesehen als bestimmt durch die Kategorie der Quantität, mit der sie offenbar nichts gemein haben, als die in der Logik zufällige Bezeichnung des Umfangs des Subjektbegriffes im Urtheil durch das Wort Quantität, einen bildlichen Ausdruck, statt dessen ebenso gut ein anderer hätte gewählt werden können. Aber für Kants Liebe zur Symmetrie ist dies genug, um den glücklichen Zufall dieser Namengebung zu benutzen und die transscendenten Dogmen von der Weltausdehnung daran zu knüpfen.

2) Noch kühner knüpft Kant an die Qualität, d. i. die Bejahung oder Verneinung in einem Urtheil, die transscendenten Ideen über die Materie, wobei nicht einmal eine zufällige Wortähnlichkeit zum Grunde liegt: denn gerade auf die Quantität und nicht auf die Qualität der Materie bezieht sich ihre mechanische (nicht chemische) Theilbarkeit. Aber, was noch mehr ist, diese ganze Idee von der Theilbarkeit gehört gar nicht unter die Folgerungen nach dem Satze vom Grunde, aus welchem, als dem Inhalt der hypothetischen Form, doch alle kosmologischen Ideen fließen sollen. Denn die Behauptung, auf welcher Kant dabei fußet, daß das Verhältniß der Theile zum Ganzen das der Bedingung zum Bedingten, also ein Verhältniß gemäß dem Satz vom Grunde sei, ist ein zwar feines, aber doch grundloses Sophisma. Jenes Verhältniß stützt sich vielmehr auf den Satz vom Widerspruch. Denn das Ganze ist nicht durch die Theile, noch diese durch jenes; sondern beide sind nothwendig zusammen, weil sie Eines sind und ihre Trennung nur ein willkürlicher Akt ist. Darauf beruht es, nach dem Satz vom Widerspruch, daß, wenn die Theile weggedacht werden, auch das Ganze weggedacht ist, und umgekehrt; keineswegs aber darauf, daß die Theile als Grund das Ganze als Folge bedingten und wir daher, nach dem Satz vom Grunde, nothwendig getrieben würden, die letzten Theile zu suchen, um daraus, als seinem Grunde, das Ganze zu verstehen. — So große Schwierigkeiten überwältigt hier die Liebe zur Symmetrie.

3) Unter den Titel der Relation würde nun ganz eigentlich die Idee von der ersten Ursache der Welt gehören. Kant muß aber diese für den vierten Titel, den der Modalität, aufbewahren, für den sonst nichts übrig bliebe und unter welchen er jene Idee dann dadurch zwängt, daß das Zufällige (d. h. nach seiner, der Wahrheit diametral entgegengesetzten Erklärung, jede Folge aus ihrem Grunde) durch die erste Ursache zum Nothwendigen wird. — Als dritte Idee tritt daher, zu Gunsten der Symmetrie, hier der Begriff der Freiheit auf, womit aber eigentlich doch nur die nun einmal allein hieher passende Idee von der Weltursache gemeint ist, wie die Anmerkung zur Thesis des dritten Widerstreits deutlich aussagt. Der dritte und vierte Widerstreit sind im Grunde tautologisch.

Ueber alles dieses aber finde und behaupte ich, daß die ganze Antinomie eine bloße Spiegelfechterei, ein Scheinkampf ist. Nur die Behauptungen der Antithesen beruhen wirklich auf den Formen unseres Erkenntnißvermögens, d. h., wenn man es objektiv ausdrückt, auf den nothwendigen, a priori gewissen, allgemeinsten Naturgesetzen. Ihre Beweise allein sind daher aus objektiven Gründen geführt. Hingegen haben die Behauptungen und Beweise der Thesen keinen andern als subjektiven Grund, beruhen ganz allein auf der Schwäche des vernünftelnden Individuums, dessen Einbildungskraft bei einem unendlichen Regressus ermüdet und daher demselben durch willkürliche Voraussetzungen, die sie bestens zu beschönigen sucht, ein Ende macht, und dessen Urtheilskraft noch überdies durch früh und fest eingeprägte Vor-

urtheile an dieser Stelle gelähmt ist. Dieserwegen ist der Beweis für die Thesis in allen vier Widerstreiten überall nur ein Sophisma; statt daß der für die Antithesis eine unvermeidliche Folgerung der Vernunft aus den uns a priori bewußten Gesetzen der Welt als Vorstellung ist. Auch hat Kant nur mit vieler Mühe und Kunst die Thesis aufrecht erhalten können und sie scheinbare Angriffe auf den mit ursprünglicher Kraft begabten Gegner machen lassen. Hiebei nun ist sein erster und durchgängiger Kunstgriff dieser, daß er nicht, wie man thut, wenn man sich der Wahrheit seines Satzes bewußt ist, den nervus argumentationis hervorhebt und so isolirt, nackt und deutlich, als nur immer möglich, vor die Augen bringt; sondern vielmehr führt er auf beiden Seiten denselben unter einem Schwall überflüssiger und weitläuftiger Sätze verdeckt und eingemengt ein.

Die hier nun so im Widerstreit auftretenden Thesen und Antithesen erinnern an den δικαιος und αδικος λογος, welche Sokrates in den Wolken des Aristophanes streitend auftreten läßt. Jedoch erstreckt sich diese Aehnlichkeit nur auf die Form, nicht aber auf den Inhalt, wie wohl Diejenigen gern behaupten möchten, welche diesen spekulativesten aller Fragen der theoretischen Philosophie einen Einfluß auf die Moralität zuschreiben und daher im Ernst die These für den δικαιος, die Antithese aber für den αδικος λογος halten. Auf solche beschränkte und verkehrte kleine Geister Rücksicht zu nehmen, werde ich mich hier jedoch nicht bequemen und nicht ihnen, sondern der Wahrheit die Ehre gebend, die von Kant geführten Beweise der einzelnen Thesen als Sophismen aufdecken, während die der Antithesen ganz ehrlich, richtig und aus objektiven Gründen geführt sind. — Ich setze voraus, daß man bei dieser Prüfung die Kantische Antinomie selbst immer vor sich habe.

Wollte man den Beweis der Thesis im ersten Widerstreit gelten lassen; so bewiese er zu viel, indem er eben so gut auf die Zeit selbst, als auf den Wechsel in ihr anwendbar wäre und daher beweisen würde, daß die Zeit selbst angefangen haben muß, was widersinnig ist. Uebrigens besteht das Sophisma darin, daß statt der Anfangslosigkeit der Reihe der Zustände, wovon zuerst die Rede, plötzlich die Endlosigkeit (Unendlichkeit) derselben untergeschoben und nun bewiesen wird, was Niemand bezweifelt, daß

dieser das Vollendetseyn logisch widerspreche und dennoch jede Gegenwart das Ende der Vergangenheit sei. Das Ende einer anfangslosen Reihe läßt sich aber immer denken, ohne ihrer Anfangslosigkeit Abbruch zu thun: wie sich auch umgekehrt der Anfang einer endlosen Reihe denken läßt. Gegen das wirklich richtige Argument der Antithesis aber, daß die Veränderungen der Welt rückwärts eine unendliche Reihe von Veränderungen schlechthin nothwendig voraussetzen, wird gar nichts vorgebracht. Die Möglichkeit, daß die Kausalreihe dereinst in einen absoluten Stillstand endige, können wir denken; keineswegs aber die Möglichkeit eines absoluten Anfangs *).

In Hinsicht auf die räumlichen Gränzen der Welt wird bewiesen, daß wenn sie ein gegebenes Ganzes heißen soll, sie nothwendig Gränzen haben muß: die Konsequenz ist richtig, nur war eben ihr vorderes Glied das, was zu beweisen war, aber unbewiesen bleibt. Totalität setzt Gränzen, und Gränzen setzen Totalität voraus: beide zusammen werden hier aber willkürlich vorausgesetzt. — Die Antithesis liefert für diesen zweiten Punkt jedoch keinen so befriedigenden Beweis, als für den ersten, weil

*) Daß die Annahme einer Gränze der Welt in der Zeit keineswegs ein nothwendiger Gedanke der Vernunft sei, läßt sich sogar auch historisch nachweisen, indem die Hindu nicht einmal in der Volksreligion, geschweige in den Veden, eine solche lehren; sondern die Unendlichkeit dieser erscheinenden Welt, dieses bestand- und wesenlosen Gewebes der Maja, mythologisch durch eine monströse Chronologie auszusprechen suchen, indem sie zugleich das Relative aller Zeitlängen in folgendem Mythos sehr sinnreich hervorheben (Polier, Mythologie des Indous, Vol. 2, p. 585). Die vier Zeitalter, in deren letztem wir leben, umfassen zusammen 4,320,000 Jahre. Solcher Perioden von vier Zeitaltern hat jeder Tag des schaffenden Brahma 1000 und seine Nacht wieder 1000. Sein Jahr hat 365 Tage und ebenso viele Nächte. Er lebt, immer schaffend, 100 seiner Jahre: und wenn er stirbt, wird sogleich ein neuer Brahma geboren, und so von Ewigkeit zu Ewigkeit. Die selbe Relativität der Zeit drückt auch die specielle Mythe aus, welche in Poliers Werk, Bd. 2, S. 594, den Puranas nacherzählt ist, wo ein Rajah, nach einem Besuch von wenigen Augenblicken bei Wischnu, in dessen Himmel, bei seiner Rückkehr auf die Erde mehrere Millionen Jahre verstrichen und ein neues Zeitalter eingetreten findet, weil jeder Tag des Wischnu gleich ist 100 Wiederkehren der vier Zeitalter.

das Gesetz der Kausalität bloß in Hinsicht auf die Zeit, nicht auf den Raum, nothwendige Bestimmungen an die Hand giebt und uns zwar a priori die Gewißheit ertheilt, daß keine erfüllte Zeit je an eine ihr vorhergegangene leere gränzen und keine Veränderung die erste seyn konnte, nicht aber darüber, daß ein erfüllter Raum keinen leeren neben sich haben kann. Insofern wäre über Letzteres keine Entscheidung a priori möglich. Jedoch liegt die Schwierigkeit, die Welt im Raume als begränzt zu denken, darin, daß der Raum selbst nothwendig unendlich ist, und daher eine begränzte endliche Welt in ihm, so groß sie auch sei, zu einer unendlich kleinen Größe wird; an welchem Mißverhältniß die Einbildungskraft einen unüberwindlichen Anstoß findet; indem ihr danach nur die Wahl bleibt, die Welt entweder unendlich groß, oder unendlich klein zu denken. Dies haben schon die alten Philosophen eingesehen: Μητροδωρος, ὁ καθηγητης Επικουρου, φησιν ατοπον ειναι εν μεγαλῳ πεδιῳ ἑνα σταχυν γεννηθηναι, και ἑνα κοσμον εν τῳ απειρῳ (Metrodorus, caput scholae Epicuri, absurdum ait, in magno campo spicam unam produci, et unum in infinito mundum). Stob. Ecl., I, c. 23. — Daher lehrten Viele von ihnen (wie gleich darauf folgt), απειρους κοσμους εν τῳ απειρῳ (infinitos mundos in infinito). Dieses ist auch der Sinn des Kantischen Arguments für die Antithese; nur hat er es durch einen scholastischen, geschrobenen Vortrag verunstaltet. Das selbe Argument könnte man auch gegen die Gränzen der Welt in der Zeit gebrauchen, wenn man nicht schon ein viel besseres am Leitfaden der Kausalität hätte. Ferner entsteht, bei der Annahme einer im Raume begränzten Welt, die unbeantwortete Frage, welches Vorrecht denn der erfüllte Theil des Raumes vor dem unendlichen, leer gebliebenen gehabt hätte. Eine ausführliche und sehr lesenswerthe Darlegung der Argumente für und gegen die Endlichkeit der Welt giebt Jordanus Brunus im fünften Dialog seines Buches „Del infinito, universo e mondi". Uebrigens behauptet Kant selbst im Ernst und aus objektiven Gründen die Unendlichkeit der Welt im Raum, in seiner „Naturgeschichte und Theorie des Himmels", Theil II, Kap. 7. Zu derselben bekennt sich auch Aristoteles, „Phys.", III, Kap. 4, welches Kapitel nebst den folgenden, in Hinsicht auf diese Antinomie sehr lesenswerth ist.

Beim zweiten Widerstreit begeht die Thesis sogleich eine gar

nicht feine petitio principii, indem sie anhebt: „Jede zusammengesetzte Substanz besteht aus einfachen Theilen." Aus dem hier willkürlich angenommenen Zusammengesetztseyn beweist sie nachher freilich die einfachen Theile sehr leicht. Aber eben der Satz „alle Materie ist zusammengesetzt", auf welchen es ankommt, bleibt unbewiesen, weil er eben eine grundlose Annahme ist. Dem Einfachen steht nämlich nicht das Zusammengesetzte, sondern das Extendirte, das Theilehabende, das Theilbare gegenüber. Eigentlich aber wird hier stillschweigend angenommen, daß die Theile vor dem Ganzen da waren und zusammengetragen wurden, wodurch das Ganze entstanden sei: denn Dies besagt das Wort „zusammengesetzt". Doch läßt sich Dieses so wenig behaupten, wie das Gegentheil. Die Theilbarkeit besagt bloß die Möglichkeit, das Ganze in Theile zu zerlegen; keineswegs, daß es aus Theilen zusammengesetzt und dadurch entstanden sei. Die Theilbarkeit behauptet bloß die Theile a parte post; das Zusammengesetztseyn behauptet sie a parte ante. Denn zwischen den Theilen und dem Ganzen ist wesentlich kein Zeitverhältniß: vielmehr bedingen sie sich wechselseitig und sind insofern stets zugleich: denn nur sofern Beide da sind, besteht das räumlich Ausgedehnte. Was daher Kant in der Anmerkung zur Thesis sagt: „den Raum sollte man eigentlich nicht Compositum, sondern Totum nennen u. s. w.", dies gilt ganz und gar auch von der Materie, als welche bloß der wahrnehmbar gewordene Raum ist. — Dagegen folgt die unendliche Theilbarkeit der Materie, welche die Antithese behauptet, a priori und unwidersprechlich aus der des Raumes, den sie erfüllt. Dieser Satz hat gar nichts gegen sich: daher ihn auch Kant, S. 513; V, 541, wo er ernstlich und in eigener Person, nicht mehr als Wortführer des αδικος λογος spricht, als objektive Wahrheit darstellt: desgleichen in den „Metaphysischen Anfangsgründen der Naturwissenschaft" (S. 108, erste Ausgabe) steht der Satz, „die Materie ist ins Unendliche theilbar", als ausgemachte Wahrheit an der Spitze des Beweises des ersten Lehrsatzes der Mechanik, nachdem er in der Dynamik als vierter Lehrsatz aufgetreten war und bewiesen worden. Hier aber verdirbt Kant den Beweis für die Antithese, durch die größte Verworrenheit des Vortrags und unnützen Wortschwall, in der schlauen Absicht, daß die Evidenz der Antithese die Sophismen

der Theſe nicht zu ſehr in Schatten ſtelle. — Die Atome ſind kein nothwendiger Gedanke der Vernunft, ſondern bloß eine Hypotheſe zur Erklärung der Verſchiedenheit des ſpecifiſchen Gewichts der Körper. Daß wir aber auch dieſes anderweitig und ſogar beſſer und einfacher, als durch Atomiſtik erklären können, hat Kant ſelbſt gezeigt, in der Dynamik ſeiner „Metaphyſiſchen Anfangsgründe zur Naturwiſſenſchaft"; vor ihm jedoch Prieſtley, „On matter and spirit.", sect. 1. Ja, ſchon im Ariſtoteles, „Phys.", IV, 9, iſt der Grundgedanke davon zu finden.

Das Argument für die dritte Theſis iſt ein ſehr feines Sophisma und eigentlich Kants vorgebliches Princip der reinen Vernunft ſelbſt, ganz unvermiſcht und unverändert. Es will die Endlichkeit der Reihe der Urſachen daraus beweiſen, daß eine Urſache, um zureichend zu ſeyn, die vollſtändige Summe der Bedingungen enthalten muß, aus denen der folgende Zuſtand, die Wirkung, hervorgeht. Dieſer Vollſtändigkeit der in dem Zuſtand, welcher Urſach iſt, zugleich vorhandenen Beſtimmungen ſchiebt nun das Argument die Vollſtändigkeit der Reihe von Urſachen unter, durch die jener Zuſtand ſelbſt erſt zur Wirklichkeit gekommen iſt: und weil Vollſtändigkeit Geſchloſſenheit, dieſe aber Endlichkeit vorausſetzt, ſo folgert das Argument hieraus eine erſte, die Reihe ſchließende, mithin unbedingte Urſache. Aber die Taſchenſpielerei liegt am Tage. Um den Zuſtand A als zureichende Urſache des Zuſtandes B zu begreifen, ſetze ich voraus, er enthalte die Vollſtändigkeit der hiezu erforderlichen Beſtimmungen, durch deren Beiſammenſeyn der Zuſtand B unausbleiblich erfolgt. Hiedurch iſt nun meine Anforderung an ihn als zureichende Urſache gänzlich befriedigt und ſie hat keine unmittelbare Verbindung mit der Frage, wie der Zuſtand A ſelbſt zur Wirklichkeit gekommen ſei: vielmehr gehört dieſe einer ganz anderen Betrachtung an, in der ich den nämlichen Zuſtand A nicht mehr als Urſache, ſondern ſelbſt wieder als Wirkung anſehe, wobei ein anderer Zuſtand ſich zu ihm wieder eben ſo verhalten muß, wie er ſelbſt ſich zu B verhielt. Die Vorausſetzung der Endlichkeit der Reihe von Urſachen und Wirkungen, und demnach eines erſten Anfanges, erſcheint dabei aber nirgends als nothwendig, ſo wenig wie die Gegenwart des gegenwärtigen Augenblicks einen Anfang der Zeit ſelbſt zur Vorausſetzung hat; ſondern jene wird

erſt hinzugethan von der Trägheit des ſpekulirenden Individuums. Daß jene Vorausſetzung in der Annahme einer Urſache als zureichenden Grundes liege, iſt alſo erſchlichen und falſch; wie ich dieſes oben, bei Betrachtung des Kantiſchen, mit dieſer Theſis zuſammenfallenden Princips der Vernunft ausführlich gezeigt habe. Zur Erläuterung der Behauptung dieſer falſchen Theſis entblödet ſich Kant nicht, in der Anmerkung zu derſelben, ſein Aufſtehen vom Stuhl als Beiſpiel eines unbedingten Anfangs zu geben: als ob es ihm nicht ſo unmöglich wäre, ohne Motiv aufzuſtehen, wie der Kugel ohne Urſache zu rollen. Die Grundloſigkeit ſeiner vom Gefühl der Schwäche eingegebenen Berufung auf die Philoſophen des Alterthums brauche ich wohl nicht erſt aus dem Okellos Lukanos, den Eleaten u. ſ. w. nachzuweiſen; der Hindu gar zu geſchweigen. Gegen die Beweisführung der Antitheſe iſt, wie bei den vorhergehenden, nichts einzuwenden.

Der vierte Widerſtreit iſt, wie ich ſchon bemerkt habe, mit dem dritten eigentlich tautologiſch. Auch iſt der Beweis der Theſe im Weſentlichen wieder derſelbe, wie der der vorhergehenden. Seine Behauptung, daß jedes Bedingte eine vollſtändige und daher mit dem Unbedingten ſich endende Reihe von Bedingungen vorausſetze, iſt eine petitio principii, die man geradezu ableugnen muß. Jedes Bedingte ſetzt nichts voraus, als ſeine Bedingung: daß dieſe wieder bedingt ſei, hebt eine neue Betrachtung an, welche in der erſten nicht unmittelbar enthalten iſt.

Eine gewiſſe Scheinbarkeit iſt der Antinomie nicht abzuſprechen: dennoch iſt es merkwürdig, daß kein Theil der Kantiſchen Philoſophie ſo wenig Widerſpruch erfahren, ja, ſo viel Anerkennung gefunden hat, wie dieſe ſo höchſt paradoxe Lehre. Faſt alle philoſophiſche Parteien und Lehrbücher haben ſie gelten gelaſſen und wiederholt, auch wohl bearbeitet; während beinahe alle andern Lehren Kants angefochten worden ſind, ja, es nie an einzelnen ſchiefen Köpfen gefehlt hat, welche ſogar die transſcendentale Aeſthetik verwarfen. Der ungetheilte Beifall, den hingegen die Antinomie gefunden, mag am Ende daher kommen, daß gewiſſe Leute mit innerlichem Behagen den Punkt betrachten, wo ſo recht eigentlich der Verſtand ſtille ſtehen ſoll, indem er auf etwas geſtoßen wäre, was zugleich iſt und nicht iſt, und ſie

demnach das ſechſte Kunſtſtück des Philadelphia, in Lichtenbergs Anſchlagszettel, hier wirklich vor ſich hätten.

Kants nun folgende *Kritiſche Entſcheidung* des kosmologiſchen Streites iſt, wenn man ihren eigentlichen Sinn erforſcht, nicht Das, wofür er ſie giebt, nämlich die Auflöſung des Streites durch die Eröffnung, daß beide Theile, von falſchen Vorausſetzungen ausgehend, im erſten und zweiten Widerſtreit beide Unrecht, aber im dritten und vierten beide Recht haben; ſondern ſie iſt in der That die Beſtätigung der Antitheſen durch die Erläuterung ihrer Ausſage.

Zuerſt behauptet Kant in dieſer Auflöſung, mit offenbarem Unrecht, beide Theile giengen von der Vorausſetzung, als Oberſatz, aus, daß mit dem Bedingten auch die vollendete (alſo geſchloſſene) *Reihe* ſeiner Bedingungen gegeben ſei. Bloß die *Theſis* legte dieſen Satz, Kants reines Vernunftprincip, ihren Behauptungen zum Grunde: die Antitheſis hingegen leugnete ihn ja überall ausdrücklich, und behauptete das Gegentheil. Ferner legt Kant beiden Theilen noch dieſe Vorausſetzung zur Laſt, daß die Welt an ſich ſelbſt, d. h. unabhängig von ihrem Erkanntwerden und den Formen dieſes, da ſei: aber auch dieſe Vorausſetzung iſt abermals bloß von der Theſis gemacht; hingegen liegt ſie den Behauptungen der Antitheſis ſo wenig zum Grunde, daß ſie ſogar mit ihnen durchaus unvereinbar iſt. Denn dem Begriff einer unendlichen Reihe widerſpricht es geradezu, daß ſie ganz gegeben ſei: es iſt ihr daher weſentlich, daß ſie immer nur in Beziehung auf das Durchgehen derſelben, nicht aber unabhängig von ihm, da ſei. Hingegen liegt in der Vorausſetzung beſtimmter Gränzen auch die eines Ganzen, welches für ſich beſtehend und unabhängig von dem Vollziehen ſeiner Ausmeſſung da iſt. Alſo nur die Theſis macht die falſche Vorausſetzung von einem an ſich beſtehenden, d. h. vor aller Erkenntniß gegebenen Weltganzen, zu welchem die Erkenntniß bloß hinzukäme. Die Antitheſe ſtreitet durchaus ſchon urſprünglich mit dieſer Vorausſetzung: denn die Unendlichkeit der Reihen, welche ſie bloß nach Anleitung des Satzes vom Grunde behauptete, kann nur da ſeyn, ſofern der Regreſſus vollzogen wird, nicht unabhängig von dieſem. Wie nämlich das Objekt überhaupt das Subjekt vorausſetzt, ſo ſetzt auch das als eine *endloſe* Kette von Bedingungen beſtimmte

Objekt nothwendig die dieſem entſprechende Erkenntnißart, nämlich das *beſtändige Verfolgen* der Glieder jener Kette, im Subjekt voraus. Dies iſt aber eben was Kant als Auflöſung des Streites giebt und ſo oft wiederholt: „Die Unendlichkeit der Weltgröße iſt nur *durch* den Regreſſus, nicht *vor* demſelben.“ Dieſe ſeine Auflöſung des Widerſtreits iſt alſo eigentlich nur die Entſcheidung zu Gunſten der Antitheſe, in deren Behauptung jene Wahrheit ſchon liegt, ſo wie dieſelbe mit den Behauptungen der Theſe ganz unvereinbar iſt. Hätte die Antitheſe behauptet, daß die Welt aus unendlichen Reihen von Gründen und Folgen beſtehe und dabei doch unabhängig von der Vorſtellung und deren regreſſiver Reihe, alſo an ſich exiſtire und daher ein gegebenes Ganzes ausmache; ſo hätte ſie nicht nur der Theſe, ſondern auch ſich ſelber widerſprochen: denn ein Unendliches kann nie *ganz* gegeben ſeyn, noch eine *endloſe* Reihe daſeyn, als ſofern ſie endlos durchlaufen wird, noch ein Gränzenloſes ein Ganzes ausmachen. Nur der Theſis alſo kommt jene Vorausſetzung zu, von der Kant behauptet, daß ſie beide Theile irre geführt hätte.

Es iſt ſchon Lehre des Ariſtoteles, daß ein Unendliches nie actu, d. h. wirklich und gegeben ſeyn könne, ſondern bloß potentiâ. Ουκ εστιν ενεργειᾳ ειναι το απειρον· — — — — — αλλ᾽ αδυνατον το εντελεχειᾳ ον απειρον (infinitum non potest esse actu: — — — — — sed impossibile, actu esse infinitum). Metaph. K, 10. — Ferner: κατ᾽ ενεργειαν μεν γαρ ουδεν εστιν απειρον, δυναμει δε επι την διαιρεσιν (nihil enim actu infinitum est, sed potentia tantum, nempe divisione ipsa). De generat. et corrupt., I, 3. — Dies führt er weitläuftig aus, Phys. III, 5 u. 6, woſelbſt er gewiſſermaaßen die ganz richtige Auflöſung ſämmtlicher antinomiſcher Gegenſätze giebt. Er ſtellt, in ſeiner kurzen Art, die Antinomien dar und ſagt dann: „eines Vermittlers (διαιτητου) bedarf es“: wonach er die Auflöſung giebt, daß das Unendliche, ſowohl der Welt im Raum, als in der Zeit und in der Theilung, nie *vor* dem Regreſſus, oder Progreſſus, ſondern in demſelben iſt. — Alſo liegt dieſe Wahrheit ſchon im richtig gefaßten Begriff des Unendlichen. Man mißverſteht ſich alſo ſelbſt, wenn man das Unendliche, welcher Art es auch ſei, als ein objektiv Vorhandenes und Fertiges, und unabhängig vom Regreſſus zu denken vermeint.

Ja, wenn man, umgekehrt verfahrend, zum Ausgangspunkt Dasjenige nimmt, was Kant als die Auflöſung des Widerſtreits giebt; ſo folgt eben ſchon aus demſelben geradezu die Behauptung der Antitheſe. Nämlich: iſt die Welt kein unbedingtes Ganzes und exiſtirt nicht an ſich, ſondern nur in der Vorſtellung, und ſind ihre Reihen von Gründen und Folgen nicht *vor* dem Regreſſus der Vorſtellungen davon da, ſondern erſt *durch* dieſen Regreſſus; ſo kann die Welt nicht beſtimmte und endliche Reihen enthalten, weil deren Beſtimmung und Begränzung unabhängig von der dann nur hinzukommenden Vorſtellung ſeyn müßte: ſondern alle ihre Reihen müſſen endlos, d. h. durch keine Vorſtellung zu erſchöpfen ſeyn.

S. 506; V, 534, will Kant aus dem Unrechthaben beider Theile die transſcendentale Idealität der Erſcheinung beweiſen und hebt an: „Iſt die Welt ein an ſich exiſtirendes Ganzes, ſo iſt ſie entweder endlich oder unendlich.“ — Dies iſt aber falſch: ein an ſich exiſtirendes Ganzes kann durchaus nicht unendlich ſeyn. — Vielmehr ließe ſich jene Idealität aus der Unendlichkeit der Reihen in der Welt folgendermaaßen ſchließen: Sind die Reihen der Gründe und Folgen in der Welt durchaus ohne Ende; ſo kann die Welt nicht ein unabhängig von der Vorſtellung gegebenes Ganzes ſeyn: denn ein ſolches ſetzt immer beſtimmte Gränzen, ſo wie hingegen unendliche Reihen unendlichen Regreſſus voraus. Daher muß die vorausgeſetzte Unendlichkeit der Reihen durch die Form von Grund und Folge, und dieſe durch die Erkenntnißweiſe des Subjekts beſtimmt ſeyn, alſo die Welt, wie ſie erkannt wird, nur in der Vorſtellung des Subjekts daſeyn.

Ob nun Kant ſelbſt gewußt habe, oder nicht, daß ſeine kritiſche Entſcheidung des Streits eigentlich ein Ausſpruch zu Gunſten der Antitheſe iſt, vermag ich nicht zu entſcheiden. Denn es hängt davon ab, ob dasjenige, was Schelling irgendwo ſehr treffend Kants Akkommodationsſyſtem genannt hat, ſich ſo weit erſtrecke, oder ob Kants Geiſt hier ſchon in einer unbewußten Akkommodation zum Einfluß ſeiner Zeit und Umgebung befangen iſt.

Die Auflöſung der dritten Antinomie, deren Gegenſtand die Idee der Freiheit war, verdient eine beſondere Betrachtung, ſofern es für uns ſehr merkwürdig iſt, daß Kant vom *Ding an ſich*, das bisher nur im Hintergrunde geſehen wurde, gerade hier, bei der Idee der *Freiheit*, ausführlicher zu reden genöthigt wird. Dies iſt uns ſehr erklärlich, nachdem wir das Ding an ſich als den *Willen* erkannt haben. Ueberhaupt liegt hier der Punkt, wo Kants Philoſophie auf die meinige hinleitet, oder wo dieſe aus ihr als ihrem Stamm hervorgeht. Hievon wird man ſich überzeugen, wenn man in der Kritik der reinen Vernunft, S. 536 und 537; V, 564 und 565, mit Aufmerkſamkeit lieſt: mit dieſer Stelle vergleiche man noch die Einleitung zur Kritik der Urtheilskraft, S. XVIII und XIX der dritten, oder S. 13 der Roſenkranziſchen Ausgabe, wo es ſogar heißt: „Der Freiheitsbegriff kann in ſeinem Objekt (das iſt denn doch der Wille) ein Ding an ſich, aber nicht in der Anſchauung, vorſtellig machen; dagegen der Naturbegriff ſeinen Gegenſtand zwar in der Anſchauung, aber nicht als Ding an ſich vorſtellig machen kann.“ Beſonders aber leſe man über die Auflöſung der Antinomien den §. 53 der Prolegomena und beantworte dann aufrichtig die Frage, ob alles dort Geſagte nicht lautet wie ein Räthſel, zu welchem meine Lehre das Wort iſt. Kant iſt mit ſeinem Denken nicht zu Ende gekommen: ich habe bloß ſeine Sache durchgeführt. Demgemäß habe ich was Kant von der menſchlichen Erſcheinung allein ſagt auf alle Erſcheinung überhaupt, als welche von jener nur dem Grade nach verſchieden iſt, übertragen, nämlich daß das Weſen an ſich derſelben ein abſolut Freies, d. h. ein Wille iſt. Wie fruchtbar aber dieſe Einſicht im Verein mit Kants Lehre von der Idealität des Raumes, der Zeit und der Kauſalität iſt, ergiebt ſich aus meinem Werk.

Kant hat das Ding an ſich nirgends zum Gegenſtand einer beſondern Auseinanderſetzung oder deutlichen Ableitung gemacht. Sondern, ſo oft er es braucht, zieht er es ſogleich herbei durch den Schluß, daß die Erſcheinung, alſo die ſichtbare Welt, doch einen Grund, eine intelligibele Urſache, die nicht Erſcheinung wäre und daher zu keiner möglichen Erfahrung gehöre, haben müſſe. Dies thut er, nachdem er unabläſſig eingeſchärft hat, die Kategorien, alſo auch die der Kauſalität, hätten einen durchaus nur

auf mögliche Erfahrung beschränkten Gebrauch, wären bloße Formen des Verstandes, welche dienten, die Erscheinungen der Sinnenwelt zu buchstabiren, über welche hinaus sie hingegen gar keine Bedeutung hätten u. s. w., daher er ihre Anwendung auf Dinge jenseit der Erfahrung aufs strengste verpönt und aus der Verletzung dieses Gesetzes, mit Recht, allen frühern Dogmatismus erklärt und zugleich umwirft. Die unglaubliche Inkonsequenz, welche Kant hierin begieng, wurde von seinen ersten Gegnern bald bemerkt und zu Angriffen benutzt, denen seine Philosophie keinen Widerstand leisten konnte. Denn allerdings wenden wir zwar völlig a priori und vor aller Erfahrung das Gesetz der Kausalität an auf die in unsern Sinnesorganen empfundenen Veränderungen: aber gerade darum ist dasselbe ebenso subjektiven Ursprungs, wie diese Empfindungen selbst, führt also nicht zum Dinge an sich. Die Wahrheit ist, daß man auf dem Wege der Vorstellung nie über die Vorstellung hinaus kann: sie ist ein geschlossenes Ganzes und hat in ihren eigenen Mitteln keinen Faden, der zu dem von ihr toto genere verschiedenen Wesen des Dinges an sich führt. Wären wir bloß vorstellende Wesen, so wäre der Weg zum Dinge an sich uns gänzlich abgeschlossen. Nur die andere Seite unseres eigenen Wesens kann uns Aufschluß geben über die andere Seite des Wesens an sich der Dinge. Diesen Weg habe ich eingeschlagen. Einige Beschönigung gewinnt Kants von ihm selbst verpönter Schluß auf das Ding an sich jedoch durch Folgendes. Er setzt nicht, wie es die Wahrheit verlangte, einfach und schlechthin das Objekt als bedingt durch das Subjekt, und umgekehrt; sondern nur die Art und Weise der Erscheinung des Objekts als bedingt durch die Erkenntnißformen des Subjekts, welche daher auch a priori zum Bewußtseyn kommen. Was nun aber, im Gegensatz hievon, bloß a posteriori erkannt wird, ist ihm schon unmittelbare Wirkung des Dinges an sich, welches nur im Durchgang durch jene a priori gegebenen Formen zur Erscheinung wird. Aus dieser Ansicht ist es einigermaaßen erklärlich, wie es ihm entgehen konnte, daß schon das Objektseyn überhaupt zur Form der Erscheinung gehört und durch das Subjektseyn überhaupt eben so wohl bedingt ist, als die Erscheinungsweise des Objekts durch die Erkenntnißformen des Subjekts, daß also, wenn ein Ding an sich angenommen werden soll, es durchaus auch nicht Objekt seyn kann, als welches er es jedoch immer voraussetzt, sondern ein solches Ding an sich in einem von der Vorstellung (dem Erkennen und Erkanntwerden) toto genere verschiedenen Gebiet liegen müßte, und es daher auch am wenigsten nach den Gesetzen der Verknüpfung der Objekte untereinander erschlossen werden könnte.

Mit der Nachweisung des Dinges an sich ist es Kanten gerade so gegangen, wie mit der der Apriorität des Kausalitätsgesetzes: Beide Lehren sind richtig, aber ihre Beweisführung falsch: sie gehören also zu den richtigen Konklusionen aus falschen Prämissen. Ich habe Beide beibehalten, jedoch sie auf ganz andere Weise und sicher begründet.

Das Ding an sich habe ich nicht erschlichen noch erschlossen, nach Gesetzen, die es ausschließen, indem sie schon seiner Erscheinung angehören; noch bin ich überhaupt auf Umwegen dazu gelangt: vielmehr habe ich es unmittelbar nachgewiesen, da, wo es unmittelbar liegt, im Willen, der sich Jedem als das An-sich seiner eigenen Erscheinung unmittelbar offenbaret.

Und diese unmittelbare Erkenntniß des eigenen Willens ist es auch, aus der im menschlichen Bewußtseyn der Begriff von Freiheit hervorgeht; weil allerdings der Wille als Weltschaffendes, als Ding an sich, frei vom Satz des Grundes und damit von aller Nothwendigkeit, also vollkommen unabhängig, frei, ja allmächtig ist. Doch gilt dies, der Wahrheit nach, nur vom Willen an sich, nicht von seinen Erscheinungen, den Individuen, die schon, eben durch ihn selbst, als seine Erscheinungen in der Zeit, unveränderlich bestimmt sind. Im gemeinen, nicht durch Philosophie geläuterten Bewußtseyn wird aber auch sogleich der Wille mit seiner Erscheinung verwechselt und was nur ihm zukommt, dieser beigelegt: wodurch der Schein der unbedingten Freiheit des Individuums entsteht. Spinoza sagt eben deswegen mit Recht, daß auch der geworfene Stein, wenn er Bewußtseyn hätte, glauben würde freiwillig zu fliegen. Denn allerdings ist das An-sich auch des Steines der alleinige freie Wille, aber, wie in allen seinen Erscheinungen, auch hier, wo er als Stein erscheint, schon völlig bestimmt. Doch von dem Allen ist im Haupttheile dieser Schrift schon zur Genüge geredet.

Kant, indem er diese unmittelbare Entstehung des Begriffs

von Freiheit in jedem menschlichen Bewußtseyn verkennt und übersieht, setzt nun, S. 533; V, 561, den Ursprung jenes Begriffs in eine sehr subtile Spekulation, durch welche nämlich das Unbedingte, auf welches die Vernunft immer ausgehen soll, die Hypostasirung des Begriffs von Freiheit veranlaßt, und auf diese transscendente Idee der Freiheit soll sich allererst auch der praktische Begriff derselben gründen. In der Kritik der praktischen Vernunft, §. 6, und S. 185 der vierten, S. 235 der Rosenkranzischen Ausgabe, leitet er diesen letztern Begriff jedoch wieder anders ab, daraus, daß der kategorische Imperativ ihn voraussetze: zum Behuf dieser Voraussetzung sei sonach jene spekulative Idee nur der erste Ursprung des Begriffs von Freiheit; hier aber erhalte er eigentlich Bedeutung und Anwendung. Beides ist jedoch nicht der Fall. Denn der Wahn einer vollkommenen Freiheit des Individuums in seinen einzelnen Handlungen ist am lebendigsten in der Ueberzeugung des rohesten Menschen, der nie nachgedacht hat, ist also auf keine Spekulation gegründet, wiewohl oft dahin hinübergenommen. Frei davon sind hingegen nur Philosophen und zwar die tiefsten, ebenfalls sind es auch die denkendesten und erleuchtetesten Schriftsteller der Kirche.

Allem Gesagten zufolge ist also der eigentliche Ursprung des Begriffs der Freiheit auf keine Weise wesentlich ein Schluß, weder aus der spekulativen Idee einer unbedingten Ursache, noch daraus, daß ihn der kategorische Imperativ voraussetze; sondern er entspringt unmittelbar aus dem Bewußtseyn, darin sich Jeder selbst, ohne Weiteres, als den Willen, d. h. als dasjenige, was als Ding an sich nicht den Satz vom Grunde zur Form hat und das selbst von nichts, von dem vielmehr alles andere abhängt, erkennt, nicht aber zugleich mit philosophischer Kritik und Besonnenheit sich, als schon in die Zeit eingetretene und bestimmte Erscheinung dieses Willens, man könnte sagen Willensakt, von jenem Willen zum Leben selbst unterscheidet, und daher, statt sein ganzes Daseyn als Akt seiner Freiheit zu erkennen, diese vielmehr in seinen einzelnen Handlungen sucht. Hierüber verweise ich auf meine Preisschrift von der Freiheit des Willens.

Hätte nun Kant, wie er hier vorgiebt und auch scheinbar bei früheren Gelegenheiten that, das Ding an sich bloß erschlossen und dazu mit der großen Inkonsequenz eines von ihm selbst

durchaus verpönten Schlusses; — welch ein sonderbarer Zufall wäre es dann, daß er hier, wo er zum ersten Mal näher an das Ding an sich herangeht und es beleuchtet, in ihm sogleich den Willen erkennt, den freien, in der Welt sich nur durch zeitliche Erscheinungen kund gebenden Willen! — Ich nehme daher wirklich an, obwohl es nicht zu beweisen ist, daß Kant, so oft er vom Ding an sich redete, in der dunkelsten Tiefe seines Geistes, immer schon den Willen undeutlich dachte. Einen Beleg hiezu giebt, in der Vorrede zur zweiten Auflage der Kritik der reinen Vernunft, S. XXVII und XXVIII, in der Rosenkranzischen Ausgabe S. 677 der Supplemente.

Uebrigens ist es eben diese beabsichtigte Auflösung des vorgeblichen dritten Widerstreits, welche Kanten Gelegenheit giebt, die tiefsten Gedanken seiner ganzen Philosophie sehr schön auszusprechen. So im ganzen „sechsten Abschnitt der Antinomie der reinen Vernunft"; vor allem aber die Auseinandersetzung des Gegensatzes zwischen empirischem und intelligibelem Charakter, S. 534—550; V, 562—578, welche ich dem Vortrefflichsten beizähle, das je von Menschen gesagt worden (als ergänzende Erläuterung dieser Stelle ist anzusehen eine ihr parallele in der „Kritik der praktischen Vernunft", S. 169—179 der vierten, oder S. 224—231 der Rosenkranzischen Ausgabe). Es ist jedoch um so mehr zu bedauern, daß solches hier nicht am rechten Orte steht, sofern nämlich, als es theils nicht auf dem Wege gefunden ist, den die Darstellung angiebt und daher auch anders, als geschieht, abzuleiten wäre, theils auch nicht den Zweck erfüllt, zu welchem es dasteht, nämlich die Auflösung der vorgeblichen Antinomie. Es wird von der Erscheinung auf ihren intelligibeln Grund, das Ding an sich, geschlossen, durch den schon genugsam gerügten inkonsequenten Gebrauch der Kategorie der Kausalität über alle Erscheinung hinaus. Als dieses Ding an sich wird für diesen Fall des Menschen Wille (den Kant höchst unstatthaft, mit unverzeihlicher Verletzung alles Sprachgebrauchs, Vernunft betitelt) aufgestellt, mit Berufung auf ein unbedingtes Sollen, den kategorischen Imperativ, der ohne Weiteres postulirt wird.

Statt alles diesen nun wäre das lautere, offene Verfahren gewesen, unmittelbar vom Willen auszugehen, diesen nachzuweisen als das ohne alle Vermittelung erkannte An-sich unserer eigenen

Erscheinung, und dann jene Darstellung des empirischen und intelligibeln Charakters zu geben, darzuthun, wie alle Handlungen, obwohl durch Motive necessitirt, dennoch, sowohl von ihrem Urheber, als vom fremden Beurtheiler, jenem selbst und allein, nothwendig und schlechthin zugeschrieben werden, als lediglich von ihm abhängend, dem sonach Schuld und Verdienst ihnen gemäß zuerkannt werden. — Dieses allein war der gerade Weg zur Erkenntniß Dessen, was nicht Erscheinung ist, folglich auch nicht nach den Gesetzen der Erscheinung gefunden wird, sondern Das ist, was durch die Erscheinung sich offenbart, erkennbar wird, sich objektivirt, der Wille zum Leben. Derselbe hätte sodann, bloß nach Analogie, als das An-sich jeder Erscheinung dargestellt werden müssen. Dann hätte aber freilich nicht (S. 546; V, 574) gesagt werden können, bei der leblosen, ja der thierischen Natur, sei kein Vermögen anders als sinnlich bedingt zu denken; womit in Kants Sprache eigentlich gesagt ist, die Erklärung nach dem Gesetze der Kausalität erschöpfe auch das innerste Wesen jener Erscheinungen, wodurch sodann, sehr inkonsequent, das Ding an sich bei ihnen wegfällt. — Durch die unrechte Stelle und die ihr gemäße umgehende Ableitung, welche die Darstellung des Dinges an sich bei Kant erhalten hat, ist auch der ganze Begriff desselben verfälscht worden. Denn, durch Nachforschung einer unbedingten Ursache gefunden, tritt hier der Wille, oder das Ding an sich, zur Erscheinung in das Verhältniß der Ursache zur Wirkung. Dieses Verhältniß findet aber nur innerhalb der Erscheinung Statt, setzt diese daher schon voraus und kann nicht sie selbst mit dem verbinden, was außer ihr liegt und toto genere von ihr verschieden ist.

Ferner wird der vorgesetzte Zweck, die Auflösung der dritten Antinomie, durch die Entscheidung, daß beide Theile, jeder in einem andern Sinne, Recht haben, gar nicht erreicht. Denn sowohl Thesis als Antithesis reden keineswegs vom Dinge an sich, sondern durchaus von der Erscheinung, der objektiven Welt, der Welt als Vorstellung. Diese und durchaus nichts Anderes ist es, von der die Thesis durch das aufgezeigte Sophisma darthun will, daß sie unbedingte Ursachen enthalte, und diese auch ist es, von der die Antithesis dasselbe, mit Recht, leugnet. Daher ist die ganze zur Rechtfertigung der Thesis hier gegebene

Darstellung von der transscendentalen Freiheit des Willens, sofern er Ding an sich ist, so vortrefflich an sich auch solche ist, hier doch ganz eigentlich eine μεταβασις εις αλλο γενος. Denn die dargestellte transscendentale Freiheit des Willens ist keineswegs die unbedingte Kausalität einer Ursache, welche die Thesis behauptet, weil eine Ursache wesentlich Erscheinung seyn muß, nicht ein jenseit aller Erscheinung liegendes toto genere Verschiedenes.

Wenn von Ursach und Wirkung geredet wird, darf das Verhältniß des Willens zu seiner Erscheinung (oder des intelligibeln Charakters zum empirischen) nie herbeigezogen werden, wie hier geschieht: denn es ist vom Kausalverhältniß durchaus verschieden. Inzwischen wird auch hier, in dieser Auflösung der Antinomie, der Wahrheit gemäß gesagt, daß der empirische Charakter des Menschen, wie der jeder andern Ursache in der Natur, unabänderlich bestimmt ist, und demgemäß aus ihm, nach Maaßgabe der äußeren Einwirkungen, die Handlungen nothwendig hervorgehen; daher denn auch, ohngeachtet aller transscendentalen Freiheit (d. i. Unabhängigkeit des Willens an sich von den Gesetzen des Zusammenhangs seiner Erscheinung), kein Mensch das Vermögen hat, eine Reihe von Handlungen von selbst zu beginnen, welches letztere hingegen von der Thesis behauptet wurde. Also hat auch die Freiheit keine Kausalität: denn frei ist nur der Wille, welcher außerhalb der Natur oder Erscheinung liegt, die eben nur seine Objektivation ist, aber nicht in einem Verhältniß der Kausalität zu ihm steht, als welches Verhältniß erst innerhalb der Erscheinung angetroffen wird, also diese schon voraussetzt, nicht sie selbst einschließen und mit Dem verbinden kann, was ausdrücklich nicht Erscheinung ist. Die Welt selbst ist allein aus dem Willen (da sie eben er selbst ist, sofern er erscheint) zu erklären und nicht durch Kausalität. Aber in der Welt ist Kausalität das einzige Princip der Erklärung und geschieht Alles lediglich nach Gesetzen der Natur. Also liegt das Recht ganz auf der Seite der Antithese, welche bei Dem bleibt, wovon die Rede war, und das Princip der Erklärung gebraucht, das davon gilt, daher auch keiner Apologie bedarf; da hingegen die These durch eine Apologie aus der Sache gezogen werden soll, die erstlich zu etwas ganz anderem, als wonach die Frage war, überspringt

und dann ein Princip der Erklärung hinüber nimmt, das daselbst nicht anzuwenden ist.

Der vierte Widerstreit ist, wie schon gesagt, seinem innersten Sinn nach, mit dem dritten tautologisch. In der Auflösung dazu entwickelt Kant noch mehr die Unhaltbarkeit der Thesis: für ihre Wahrheit hingegen und ihr vorgebliches Zusammenbestehen mit der Antithesis bringt er keinen Grund vor, so wie er umgekehrt keinen der Antithese entgegenzustellen vermag. Nur ganz bittweise führt er die Annahme der Thesis ein, nennt sie jedoch selbst (S. 562; V, 590) eine willkürliche Voraussetzung, deren Gegenstand an sich wohl unmöglich seyn möchte, und zeigt bloß ein ganz ohnmächtiges Bestreben, demselben vor der durchgreifenden Macht der Antithese irgendwo ein sicheres Plätzchen zu verschaffen, um nur die Nichtigkeit des ganzen ihm einmal beliebten Vorgebens der nothwendigen Antinomie in der menschlichen Vernunft nicht aufzudecken.

Es folgt das Kapitel vom transscendentalen Ideale, welches uns mit einem Mal in die starre Scholastik des Mittelalters zurückversetzt. Man glaubt den Anselmus von Kanterbury selbst zu hören. Das ens realissimum, der Inbegriff aller Realitäten, der Inhalt aller bejahenden Sätze, tritt auf und zwar mit dem Anspruch ein nothwendiger Gedanke der Vernunft zu seyn! — Ich meinerseits muß gestehen, daß meiner Vernunft ein solcher Gedanke unmöglich ist, und daß ich bei den Worten, die ihn bezeichnen, nichts Bestimmtes zu denken vermag.

Ich zweifle übrigens nicht, daß Kant zu diesem seltsamen und seiner unwürdigen Kapitel bloß durch seine Liebhaberei zur architektonischen Symmetrie genöthigt wurde. Die drei Hauptobjekte der Scholastischen Philosophie (welche man, wie gesagt, im weitern Sinn verstanden, bis auf Kant gehn lassen kann), die Seele, die Welt und Gott sollten aus den drei möglichen Obersätzen von Schlüssen abgeleitet werden; obwohl es offenbar ist, daß sie einzig und allein durch unbedingte Anwendung des Satzes vom Grunde entstanden sind und entstehen können. Nachdem nun die Seele in das kategorische Urtheil gezwängt

worden, das hypothetische für die Welt verwendet war, blieb für die dritte Idee nichts übrig, als der disjunktive Obersatz. Glücklicherweise fand sich in diesem Sinn eine Vorarbeit, nämlich das ens realissimum der Scholastiker, nebst dem ontologischen Beweise des Daseyns Gottes, rudimentarisch von Anselm von Kanterbury aufgestellt und dann von Kartesius vervollkommnet. Dieses wurde von Kanten mit Freuden benutzt, auch wohl mit einiger Reminiscenz einer frühern lateinischen Jugendarbeit. Indessen ist das Opfer, welches Kant seiner Liebe zur architektonischen Symmetrie durch dieses Kapitel bringt, überaus groß. Aller Wahrheit zum Trotz wird die, man muß sagen grotteske Vorstellung eines Inbegriffs aller möglichen Realitäten zu einem der Vernunft wesentlichen und nothwendigen Gedanken gemacht. Zur Ableitung desselben ergreift Kant das falsche Vorgeben, daß unsere Erkenntniß einzelner Dinge durch eine immer weiter gehende Einschränkung allgemeiner Begriffe, folglich auch eines allerallgemeinsten, der alle Realität in sich enthielte, entstehe. Hierin steht er eben so sehr mit seiner eigenen Lehre, wie mit der Wahrheit in Widerspruch; da gerade umgekehrt unsere Erkenntniß, vom Einzelnen ausgehend, zum Allgemeinen erweitert wird, und alle allgemeinen Begriffe durch Abstraktion von realen, einzelnen, anschaulich erkannten Dingen entstehen, welche bis zum allerallgemeinsten Begriff fortgesetzt werden kann, der dann Alles unter sich, aber fast nichts in sich begreift. Kant hat also hier das Verfahren unsers Erkenntnißvermögens gerade auf den Kopf gestellt und könnte deshalb wohl gar beschuldigt werden, Anlaß gegeben zu haben zu einer in unsern Tagen berühmt gewordenen philosophischen Charlatanerie, welche, statt die Begriffe für aus den Dingen abstrahirte Gedanken zu erkennen, umgekehrt die Begriffe zum Ersten macht und in den Dingen nur konkrete Begriffe sieht, auf diese Weise die verkehrte Welt, als eine philosophische Hanswurstiade, die natürlich großen Beifall finden mußte, zu Markte bringend. —

Wenn wir auch annehmen, jede Vernunft müsse, oder wenigstens könne, auch ohne Offenbarung zum Begriff von Gott gelangen; so geschieht dies doch offenbar allein am Leitfaden der Kausalität: was so einleuchtend ist, daß es keines Beweises bedarf. Daher sagt auch Chr. Wolf (Cosmologia generalis, praef.

p. 1): Sane in theologia naturali existentiam Numinis e principiis cosmologicis demonstramus. Contingentia universi et ordinis naturae, una cum impossibilitate casus, sunt scala, per quam a mundo hoc adspectabili ad Deum ascenditur. Und vor ihm ſagte ſchon Leibnitz, in Beziehung auf das Kauſalitätsgeſetz: Sans ce grand principe nous ne pourrions jamais prouver l'existence de Dieu (Théod., §. 44). Und eben ſo in ſeiner Kontroverſe mit Clarke, §. 126: J'ose dire que sans ce grand principe on ne saurait venir à la preuve de l'existence de Dieu. Hingegen iſt der in dieſem Kapitel ausgeführte Gedanke ſo weit davon entfernt, ein der Vernunft weſentlicher und nothwendiger zu ſeyn, daß er vielmehr zu betrachten iſt als ein rechtes Meiſterſtück von den monſtröſen Erzeugniſſen eines durch wunderliche Umſtände auf die ſeltſamſten Abwege und Verkehrtheiten gerathenen Zeitalters, wie das der Scholaſtik war, das ohne Aehnliches in der Weltgeſchichte daſteht, noch je wiederkehren kann. Dieſe Scholaſtik hat allerdings, als ſie zu ihrer Vollendung gediehen war, den Hauptbeweis für das Daſeyn Gottes aus dem Begriff des ens realissimum geführt und die andern Beweiſe nur daneben gebraucht, acceſſoriſch: dies iſt aber bloße Lehrmethode und beweiſt nichts über den Urſprung der Theologie im menſchlichen Geiſt. Kant hat hier das Verfahren der Scholaſtik für das der Vernunft genommen, welches ihm überhaupt öfter begegnet iſt. Wenn es wahr wäre, daß, nach weſentlichen Geſetzen der Vernunft, die Idee von Gott aus dem disjunktiven Schluſſe hervorgienge, unter Geſtalt einer Idee vom allerrealſten Weſen; ſo würde doch auch bei den Philoſophen des Alterthums dieſe Idee ſich eingefunden haben: aber vom ens realissimum iſt nirgends eine Spur, bei keinem der alten Philoſophen, obgleich einige derſelben allerdings einen Weltſchöpfer, aber nur als Formgeber der ohne ihn vorhandenen Materie, δημιουργος, lehren, den ſie jedoch einzig und allein nach dem Geſetz der Kauſalität erſchließen. Zwar führt Sextus Empirikus (adv. Math., IX, §. 88) eine Argumentation des Kleanthes an, welche einige für den ontologiſchen Beweis halten. Dies iſt ſie jedoch nicht, ſondern ein bloßer Schluß aus der Analogie: weil nämlich die Erfahrung lehrt, daß auf Erden ein Weſen immer vorzüglicher, als das andere iſt, und zwar der Menſch, als das vorzüglichſte, die Reihe ſchließt, er jedoch noch viele Fehler hat; ſo muß es noch vorzüglichere und zuletzt ein allervorzüglichſtes (κρατιστον, αριστον) geben, und dieſes wäre der Gott.

Ueber die nunmehr folgende ausführliche Widerlegung der ſpekulativen Theologie habe ich nur in der Kürze zu bemerken, daß ſie, wie überhaupt die ganze Kritik der drei ſogenannten Ideen der Vernunft, alſo die ganze Dialektik der reinen Vernunft, zwar gewiſſermaaßen das Ziel und der Zweck des ganzen Werkes iſt, dennoch aber dieſer polemiſche Theil nicht eigentlich, wie der vorhergehende doktrinale, d. i. die Aeſthetik und Analytik, ein ganz allgemeines, bleibendes und rein philoſophiſches Intereſſe hat; ſondern mehr ein temporelles und lokales, indem derſelbe in beſonderer Beziehung ſteht zu den Hauptmomenten der bis auf Kant in Europa herrſchenden Philoſophie, deren völliger Umſturz durch dieſe Polemik jedoch Kanten zum unſterblichen Verdienſt gereicht. Er hat aus der Philoſophie den Theismus eliminirt, da in ihr, als einer Wiſſenſchaft, und nicht Glaubenslehre, nur Das eine Stelle finden kann, was entweder empiriſch gegeben, oder durch haltbare Beweiſe feſtgeſtellt iſt. Natürlich iſt hier bloß die wirkliche, ernſtlich verſtandene, auf Wahrheit und nichts Anderes gerichtete Philoſophie gemeint, und keineswegs die Spaaßphiloſophie der Univerſitäten, als in welcher, nach wie vor, die ſpekulative Theologie die Hauptrolle ſpielt; wie denn auch daſelbſt die Seele, als eine bekannte Perſon, nach wie vor, ohne Umſtände auftritt. Denn ſie iſt die mit Gehalten und Honoraren, ja gar noch mit Hofrathstiteln ausgeſtattete Philoſophie, welche, von ihrer Höhe ſtolz herabſehend, Leutchen, wie ich bin, vierzig Jahre hindurch, gar nicht gewahr wird, und den alten Kant, mit ſeinen Kritiken, auch herzlich gern los wäre, um den Leibnitz aus voller Bruſt hoch leben zu laſſen. — Ferner iſt hier zu bemerken, daß, wie Kant zu ſeiner Lehre von der Apriorität des Kauſalitätsbegriffes eingeſtändlich veranlaßt worden iſt durch Humes Skepſis in Hinſicht auf jenen Begriff, vielleicht eben ſo Kants Kritik aller ſpekulativen Theologie ihren Anlaß hat in Humes Kritik aller populären Theologie, welche dieſer dargelegt

hatte in seiner so lesenswerthen „Natural history of religion", und den „Dialogues on natural religion", ja, daß Kant diese gewissermaaßen ergänzen gewollt. Denn die zuerst genannte Schrift Humes ist eigentlich eine Kritik der populären Theologie, deren Erbärmlichkeit sie zeigen und dagegen auf die rationale oder spekulative Theologie, als die ächte, achtungsvoll hinweisen will. Kant aber deckt nun das Grundlose dieser letztern auf, läßt hingegen die populäre unangetastet und stellt sie sogar in veredelter Gestalt auf, als einen auf moralisches Gefühl gestützten Glauben. Diesen verdrehten späterhin die Philosophaster zu Vernunftvernehmungen, Gottesbewußtseynen, oder intellektuellen Anschauungen des Uebersinnlichen, der Gottheit u. dgl. m.; während vielmehr Kant, als er alte, ehrwürdige Irrthümer einriß und die Gefährlichkeit der Sache kannte, nur hatte, durch die Moraltheologie, einstweilen ein Paar schwache Stützen unterschieben wollen, damit der Einsturz nicht ihn träfe, sondern er Zeit gewönne, sich wegzubegeben.

Was nun die Ausführung betrifft, so war zur Widerlegung des ontologischen Beweises des Daseyns Gottes gar noch keine Vernunftkritik von Nöthen, indem auch ohne Voraussetzung der Aesthetik und Analytik es sehr leicht ist deutlich zu machen, daß jener ontologische Beweis nichts ist, als ein spitzfindiges Spiel mit Begriffen, ohne alle Ueberzeugungskraft. Schon im Organon des Aristoteles steht ein Kapitel, welches zur Widerlegung des ontotheologischen Beweises so vollkommen hinreicht, als ob es absichtlich dazu geschrieben wäre: es ist das siebente Kapitel des zweiten Buches der Analyt. post.: unter Anderm heißt es dort ausdrücklich: το δε ειναι ουκ ουσια ουδενι: d. h. existentia nunquam ad essentiam rei pertinet.

Die Widerlegung des kosmologischen Beweises ist eine Anwendung der bis dahin vorgetragenen Lehre der Kritik auf einen gegebenen Fall, und nichts dagegen zu erinnern. — Der physikotheologische Beweis ist eine bloße Amplifikation des kosmologischen, den er voraussetzt, und findet auch seine ausführliche Widerlegung erst in der Kritik der Urtheilskraft. Meinen Leser verweise ich in dieser Hinsicht auf die Rubrik „Vergleichende Anatomie" in meiner Schrift über den Willen in der Natur.

Kant hat es, wie gesagt, bei der Kritik dieser Beweise

bloß mit der spekulativen Theologie zu thun und beschränkt sich auf die Schule. Hätte er hingegen auch das Leben und die populäre Theologie im Auge gehabt, so hätte er zu den drei Beweisen noch einen vierten fügen müssen, der bei dem großen Haufen der eigentlich wirksame ist und in Kants Kunstsprache wohl am passendsten der keraunologische zu benennen wäre: es ist der, welcher sich gründet auf das Gefühl der Hülfsbedürftigkeit, Ohnmacht und Abhängigkeit des Menschen, unendlich überlegenen, unergründlichen und meistens unheildrohenden Naturmächten gegenüber; wozu sich sein natürlicher Hang Alles zu personifiziren gesellt und endlich noch die Hoffnung kommt, durch Bitten und Schmeicheln, auch wohl durch Geschenke, etwas auszurichten. Bei jeder menschlichen Unternehmung ist nämlich etwas, das nicht in unserer Macht steht und nicht in unsere Berechnung fällt: der Wunsch, dieses für sich zu gewinnen, ist der Ursprung der Götter. Primus in orbe Deos fecit timor ist ein altes Wahrwort des Petronius. Diesen Beweis hauptsächlich kritisirt Hume, der durchaus als Kants Vorläufer erscheint, in den oben erwähnten Schriften. — Wen nun aber Kant durch seine Kritik der spekulativen Theologie in dauernde Verlegenheit gesetzt hat, das sind die Philosophieprofessoren: von Christlichen Regierungen besoldet dürfen sie den Hauptglaubensartikel nicht im Stich lassen*). Wie helfen sich nun die Herren? — Sie behaupten eben, das Daseyn Gottes verstände sich von selbst. — So! nachdem die alte

*) Kant hat gesagt: „Es ist sehr was Ungereimtes, von der Vernunft Aufklärung zu erwarten, und ihr doch vorher vorzuschreiben, auf welche Seite sie nothwendig ausfallen müsse." (Kritik der reinen Vernunft, S. 747; V, 775.) Hingegen ist folgende Naivetät der Ausspruch eines Philosophieprofessors in unserer Zeit: „Leugnet eine Philosophie die Realität der Grundideen des Christenthums, so ist sie entweder falsch, oder, wenn auch wahr, doch unbrauchbar —" scilicet für Philosophieprofessoren. Der verstorbene Professor Bachmann ist es gewesen, welcher, in der Jena'schen Litteraturzeitung vom Juli 1840, Nr. 126, so indiskret die Maxime aller seiner Kollegen ausgeplaudert hat. Inzwischen ist es für die Charakteristik der Universitätsphilosophie bemerkenswerth, wie hier der Wahrheit, wenn sie sich nicht schicken und fügen will, so ohne Umschweife die Thüre gewiesen wird, mit: „Marsch, Wahrheit! wir können dich nicht brauchen. Sind wir dir etwas schuldig? Bezahlst du uns? — Also, Marsch!"

Welt, auf Koſten ihres Gewiſſens, Wunder gethan hat, es zu beweiſen, und die neue Welt, auf Koſten ihres Verſtandes, ontologiſche, kosmologiſche und phyſikotheologiſche Beweiſe ins Feld geſtellt hat, — verſteht es ſich bei den Herren von ſelbſt. Und aus dieſem ſich von ſelbſt verſtehenden Gott erklären ſie ſodann die Welt: das iſt ihre Philoſophie.

Bis auf Kant ſtand ein wirkliches Dilemma feſt zwiſchen Materialismus und Theismus, d. h. zwiſchen der Annahme, daß ein blinder Zufall, oder daß eine von außen ordnende Intelligenz nach Zwecken und Begriffen, die Welt zu Stande gebracht hätte, neque dabatur tertium. Daher war Atheismus und Materialismus das Selbe: daher der Zweifel, ob es wohl einen Atheiſten geben könne, d. h. einen Menſchen, der wirklich die ſo überſchwänglich zweckmäßige Anordnung der Natur, zumal der organiſchen, dem blinden Zufall zutrauen könne: man ſehe z. B. Bacon's essays (sermones fideles), essay 16, on Atheism. In der Meinung des großen Haufens und der Engländer, welche in ſolchen Dingen gänzlich zum großen Haufen (mob) gehören, ſteht es noch ſo, ſogar bei ihren berühmteſten Gelehrten: man ſehe nur des R. Owen Ostéologie comparée, von 1855, préface p. 11, 12, wo er noch immer vor dem alten Dilemma ſteht zwiſchen Demokrit und Epikur einerſeits und einer intelligence andererſeits, in welcher la connaissance d'un être tel que l'homme a existé avant que l'homme fit son apparition. Von einer Intelligenz muß alle Zweckmäßigkeit ausgegangen ſeyn: daran zu zweifeln iſt ihm noch nicht im Traume eingefallen. Hat er doch in der am 5. Sept. 1853 in der Académie des sciences gehaltenen Vorleſung dieſer hier etwas modificirten préface, mit kindlicher Naivetät geſagt: La téléologie, ou la théologie scientifique (Comptes rendus, Sept. 1853), das iſt ihm unmittelbar Eins! Iſt etwas in der Natur zweckmäßig; nun ſo iſt es ein Werk der Abſicht, der Ueberlegung, der Intelligenz. Nun freilich, was geht ſo einen Engländer und die Académie des sciences die Kritik der Urtheilskraft an, oder gar mein Buch über den Willen in der Natur? So tief ſehen die Herren nicht herab. Dieſe illustres confrères verachten ja die Metaphyſik und die philosophie allemande: — ſie halten ſich an die Rockenphiloſophie. Die Gültigkeit jenes disjunktiven

Oberſatzes, jenes Dilemmas zwiſchen Materialismus und Theismus, beruht aber auf der Annahme, daß die vorliegende Welt die der Dinge an ſich ſei, daß es folglich keine andere Ordnung der Dinge gebe, als die empiriſche. Nachdem aber, durch Kant, die Welt und ihre Ordnung zur bloßen Erſcheinung geworden war, deren Geſetze hauptſächlich auf den Formen unſeres Intellekts beruhen, brauchte das Daſeyn und Weſen der Dinge und der Welt nicht mehr nach Analogie der von uns wahrgenommenen, oder bewirkten Veränderungen in der Welt erklärt zu werden, noch Das, was wir als Mittel und Zweck auffaſſen, auch in Folge einer ſolchen Erkenntniß entſtanden zu ſeyn. — Indem alſo Kant, durch ſeine wichtige Unterſcheidung zwiſchen Erſcheinung und Ding an ſich, dem Theismus ſein Fundament entzog, eröffnete er andererſeits den Weg zu ganz anderartigen und tiefſinnigeren Erklärungen des Daſeyns.

Im Kapitel von den Endabſichten der natürlichen Dialektik der Vernunft wird vorgegeben, die drei transſcendenten Ideen ſeien als regulative Principien für die Fortſchreitung der Kenntniß der Natur von Werth. Aber ſchwerlich kann es Kanten mit dieſer Behauptung Ernſt geweſen ſeyn. Wenigſtens wird ihr Gegentheil, daß nämlich jene Vorausſetzungen für alle Naturforſchung hemmend und ertödtend ſind, jedem Naturkundigen außer Zweifel ſeyn. Um dies an einem Beiſpiel zu erproben, überlege man, ob die Annahme einer Seele, als immaterieller, einfacher, denkender Subſtanz, den Wahrheiten, welche Cabanis ſo ſchön dargelegt hat, oder den Entdeckungen Flourens', Marſhall Halls, und Ch. Bells hätte förderlich, oder im höchſten Grade hinderlich ſeyn müſſen. Ja, Kant ſelbſt ſagt (Prolegomena, §. 44), „daß die Vernunftideen den Maximen der Vernunfterkenntniß der Natur entgegen und hinderlich ſind". —

Es iſt gewiß keines der geringſten Verdienſte Friedrichs des Großen, daß unter ſeiner Regierung Kant ſich entwickeln konnte und die „Kritik der reinen Vernunft" veröffentlichen durfte. Schwerlich würde unter irgend einer andern Regierung ein beſoldeter Profeſſor ſo etwas gewagt haben. Schon dem Nachfolger des großen Königs mußte Kant verſprechen, nicht mehr zu ſchreiben.

Der Kritik des ethischen Theils der Kantischen Philosophie könnte ich mich hier entübrigt erachten, sofern ich eine solche ausführlicher und gründlicher, 22 Jahre später, als die gegenwärtige, geliefert habe, in den „beiden Grundproblemen der Ethik". Indessen kann das aus der ersten Auflage hier Beibehaltene, welches schon der Vollständigkeit wegen nicht wegfallen durfte, als zweckmäßige Prolusion zu jener spätern und viel gründlichern Kritik dienen, auf welche ich demnach, in der Hauptsache, den Leser verweise.

Gemäß der Liebe zur architektonischen Symmetrie mußte die theoretische Vernunft auch einen Pendant haben. Der intellectus practicus der Scholastik, welcher wieder abstammt vom νους πρακτικος des Aristoteles (De anima, III, 10, und Polit., VII, c. 14: ὁ μεν γαρ πρακτικος εστι λογος, ὁ δε θεωρητικος), giebt das Wort an die Hand. Jedoch wird hier etwas ganz Anderes damit bezeichnet, nicht wie dort die auf Technik gerichtete Vernunft; sondern hier tritt die praktische Vernunft auf als Quell und Ursprung der unleugbaren ethischen Bedeutsamkeit des menschlichen Handelns, so wie auch aller Tugend, alles Edelmuths und jedes erreichbaren Grades von Heiligkeit. Dieses Alles demnach käme aus bloßer Vernunft und erforderte nichts, als diese. Vernünftig handeln und tugendhaft, edel, heilig handeln wäre Eines und dasselbe: und eigennützig, boshaft, lasterhaft handeln wäre bloß unvernünftig handeln. Inzwischen haben alle Zeiten, alle Völker, alle Sprachen beides immer sehr unterschieden und gänzlich für zweierlei gehalten, wie auch noch bis auf den heutigen Tag alle Die thun, welche von der Sprache der neuern Schule nichts wissen, d. h. die ganze Welt mit Ausnahme eines kleinen Häufchens Deutscher Gelehrten: jene alle verstehen unter einem tugendhaften Wandel und einem vernünftigen Lebenslauf durchaus zwei ganz verschiedene Dinge. Daß der erhabene Urheber der Christlichen Religion, dessen Lebenslauf uns als das Vorbild aller Tugend aufgestellt wird, der allervernünftigste Mensch gewesen wäre, würde man eine sehr unwürdige, wohl gar eine blasphemirende Redensart nennen, und fast eben so auch, wenn gesagt würde, daß seine Vorschriften nur die beste Anweisung zu einem ganz vernünftigen Leben enthielten. Ferner daß, wer diesen Vorschriften gemäß, statt an sich und

seine eigenen zukünftigen Bedürfnisse zum voraus zu denken, allemal nur dem größern gegenwärtigen Mangel Anderer abhilft, ohne weitere Rücksicht; ja, seine ganze Habe den Armen schenkt, um dann, aller Hülfsmittel entblößt, hinzugehen, die Tugend, welche er selbst geübt, auch Anderen zu predigen; dies verehrt Jeder mit Recht: wer aber wagt es als den Gipfel der Vernünftigkeit zu preisen? Und endlich, wer lobt es als eine überaus vernünftige That, daß Arnold von Winkelried, mit überschwänglichem Edelmuth, die feindlichen Speere zusammenfaßte, gegen seinen eigenen Leib, um seinen Landsleuten Sieg und Rettung zu verschaffen? — Hingegen, wenn wir einen Menschen sehen, der von Jugend an, mit seltener Ueberlegung darauf bedacht ist, sich die Mittel zu einem sorgenfreien Auskommen, zur Unterhaltung von Weib und Kindern, zu einem guten Namen bei den Leuten, zu äußerer Ehre und Auszeichnung zu verschaffen, und dabei sich nicht durch den Reiz gegenwärtiger Genüsse, oder den Kitzel dem Uebermuth der Mächtigen zu trotzen, oder den Wunsch erlittene Beleidigungen oder unverdiente Demüthigung zu rächen, oder die Anziehungskraft unnützer ästhetischer oder philosophischer Geistesbeschäftigung und Reisen nach sehenswerthen Ländern, — der sich durch alles Dieses und dem Aehnliches nicht irre machen, noch verleiten läßt, jemals sein Ziel aus den Augen zu verlieren; sondern mit großer Konsequenz einzig darauf hinarbeitet: wer wagt es zu leugnen, daß ein solcher Philister ganz außerordentlich vernünftig sei? sogar auch dann noch, wenn er sich einige nicht lobenswerthe, aber gefahrlose Mittel erlaubt hätte. Ja, noch mehr: wenn ein Bösewicht mit überlegter Verschmitztheit, nach einem wohldurchdachten Plane, sich zu Reichthümern, zu Ehren, ja zu Thronen und Kronen verhilft, dann mit der feinsten Arglist benachbarte Staaten umstrickt, sie einzeln überwältigt und nun zum Welteroberer wird, dabei sich nicht irre machen läßt durch irgend eine Rücksicht auf Recht, oder Menschlichkeit, sondern mit scharfer Konsequenz Alles zertritt und zermalmt, was seinem Plane entgegensteht, ohne Mitleid Millionen in Unglück jeder Art, Millionen in Blut und Tod stürzt, jedoch seine Anhänger und Helfer königlich belohnt und jederzeit schützt, nichts jemals vergessend, und dann so sein Ziel erreicht:

wer ſieht nicht ein, daß ein ſolcher überaus vernünftig zu Werk gehen mußte, daß, wie zum Entwurf der Pläne ein gewaltiger Verſtand, ſo zu ihrer Ausführung vollkommene Herrſchaft der Vernunft, ja recht eigentlich praktiſche Vernunft erfordert war? — Oder ſind etwan auch die Vorſchriften, welche der kluge und konſequente, überlegte und weitſehende Machiavelli dem Fürſten giebt, unvernünftig?*)

Wie Bosheit mit Vernunft ſehr gut beiſammen beſteht, ja erſt in dieſer Vereinigung recht furchtbar iſt; ſo findet ſich umgekehrt auch bisweilen Edelmuth verbunden mit Unvernunft. Dahin kann man die That des Koriolanus rechnen, der, nachdem er Jahrelang alle ſeine Kraft aufgewendet hatte, um ſich Rache an den Römern zu verſchaffen, jetzt, nachdem die Zeit endlich gekommen iſt, ſich durch das Flehen des Senats und das Weinen ſeiner Mutter und Gattin erweichen läßt, die ſo lange und ſo mühſam vorbereitete Rache aufgiebt, ja ſogar, indem er dadurch den gerechten Zorn der Volsker auf ſich ladet, für jene Römer ſtirbt, deren Undankbarkeit er kennt und mit ſo großer Anſtrengung ſtrafen gewollt hat. — Endlich, der Vollſtändigkeit wegen ſei es erwähnt, kann Vernunft ſehr wohl mit Unverſtand ſich vereinigen. Dies iſt der Fall, wann eine dumme Maxime gewählt, aber mit Konſequenz durchgeführt wird. Ein Beiſpiel der Art gab die Prinzeſſin Iſabella, Tochter Philipp's II., welche gelobte, ſo lange Oſtende nicht erobert worden, kein reines Hemd anzuziehen, und Wort hielt, drei Jahre hindurch. Ueberhaupt gehören alle Gelübde hieher, deren Urſprung Mangel an

*) Beiläufig: Machiavells Problem war die Auflöſung der Frage, wie ſich der Fürſt unbedingt auf dem Thron erhalten könne, trotz inneren und äußeren Feinden. Sein Problem war alſo keineswegs das ethiſche, ob ein Fürſt als Menſch dergleichen wollen ſolle, oder nicht; ſondern rein das politiſche, wie er, wenn er es will, es ausführen könne. Hiezu nun giebt er die Auflöſung, wie man eine Anweiſung zum Schachſpielen ſchreibt, bei der es doch thöricht wäre, die Beantwortung der Frage zu vermiſſen, ob es moraliſch räthlich ſei, überhaupt Schach zu ſpielen. Dem Machiavell die Immoralität ſeiner Schrift vorwerfen, iſt eben ſo angebracht, als es wäre, einem Fechtmeiſter vorzuwerfen, daß er nicht ſeinen Unterricht mit einer moraliſchen Vorleſung gegen Mord und Todſchlag eröffnet.

Einſicht gemäß dem Geſetz der Kauſalität, d. h. Unverſtand iſt; nichts deſto weniger iſt es vernünftig, ſie zu erfüllen, wenn man einmal von ſo beſchränktem Verſtande iſt, ſie zu geloben.

Dem Angeführten entſprechend ſehen wir auch die noch dich vor Kant auftretenden Schriftſteller das Gewiſſen, als den Sitz der moraliſchen Regungen, mit der Vernunft in Gegenſatz ſtellen: ſo Rouſſeau im vierten Buche des Émile: La raison nous trompe, mais la conscience ne trompe jamais; und etwas weiterhin: il est impossible d'expliquer par les conséquences de notre nature le principe immédiat de la conscience indépendant de la raison même. Noch weiter: Mes sentimens naturels parlaient pour l'intérêt commun, ma raison rapportait tout à moi. — — — On a beau vouloir établir la vertu par la raison seule, quelle solide base peut-on lui donner? — In den Rêveries du promeneur, prom. 4ème, ſagt er: Dans toutes les questions de morale difficiles je me suis toujours bien trouvé de les résoudre par le dictamen de la conscience, plutôt que par les lumières de la raison. — Ja, ſchon Ariſtoteles ſagt ausdrücklich (Eth. magna, I, 5), daß die Tugenden ihren Sitz im αλογῳ μοριῳ της ψυχης (in parte irrationali animi) haben und nicht im λογον εχοντι (in parte rationali). Dieſem gemäß ſagt Stobäus (Ecl., II, c. 7), von den Peripatetikern redend: Την ηθικην αρετην ὑπολαμβανουσι περι το αλογον μερος γιγνεσθαι της ψυχης, επειδη διμερη προς την παρουσαν θεωριαν ὑπεθεντο την ψυχην, το μεν λογικον εχουσαν, το δ' αλογον. Και περι μεν το λογικον την καλοκἀγαθιαν γιγνεσθαι, και την φρονησιν, και την αγχινοιαν, και σοφιαν, και ευμαθειαν, και μνημην, και τας ὁμοιους· περι δε το αλογον, σωφροσυνην, και δικαιοσυνην, και ανδρειαν, και τας αλλας τας ηθικας καλουμενας αρετας. (Ethicam virtutem circa partem animae ratione carentem versari putant, cum duplicem, ad hanc disquisitionem, animam ponant, ratione praeditam, et ea carentem. In parte vero ratione praedita collocant ingenuitatem, prudentiam, perspicacitatem, sapientiam, docilitatem, memoriam et reliqua; in parte vero ratione destituta temperantiam, justitiam, fortitudinem, et reliquas virtutes, quas ethicas vocant.) Und Cicero ſetzt (De nat. Deor., III,

c. 26—31) weitläuftig auseinander, daß Vernunft das nothwendige Mittel und Werkzeug zu allen Verbrechen ist.

Für das Vermögen der Begriffe habe ich die Vernunft erklärt. Diese ganz eigene Klasse allgemeiner, nicht anschaulicher, nur durch Worte symbolisirter und fixirter Vorstellungen ist es, die den Menschen vom Thiere unterscheidet und ihm die Herrschaft auf Erden giebt. Wenn das Thier der Sklave der Gegenwart ist, keine andere, als unmittelbar sinnliche Motive kennt und daher, wenn sie sich ihm darbieten, so nothwendig von ihnen gezogen oder abgestoßen wird, wie das Eisen vom Magnet; so ist dagegen im Menschen durch die Gabe der Vernunft die Besonnenheit aufgegangen. Diese läßt ihn, rückwärts und vorwärts blickend, sein Leben und den Lauf der Welt leicht im Ganzen übersehen, macht ihn unabhängig von der Gegenwart, läßt ihn überlegt, planmäßig und mit Bedacht zu Werke gehen, zum Bösen wie zum Guten. Aber was er thut, thut er mit vollkommnem Selbstbewußtseyn: er weiß genau, wie sein Wille sich entscheidet, was er jedesmal erwählt und welche andere Wahl, der Sache nach, möglich war, und aus diesem selbstbewußten Wollen lernt er sich selbst kennen und spiegelt sich an seinen Thaten. In allen diesen Beziehungen auf das Handeln des Menschen ist die Vernunft praktisch zu nennen: theoretisch ist sie nur, sofern die Gegenstände, mit denen sie sich beschäftigt, auf das Handeln des Denkenden keine Beziehung, sondern lediglich ein theoretisches Interesse haben, dessen sehr wenige Menschen fähig sind. Was in diesem Sinne praktische Vernunft heißt, wird so ziemlich durch das Lateinische Wort prudentia, welches, nach Cicero (De nat. Deor., II, 22), das zusammengezogene providentia ist, bezeichnet; da hingegen ratio, wenn von einer Geisteskraft gebraucht, meistens die eigentliche theoretische Vernunft bedeutet, wiewohl die Alten den Unterschied nicht strenge beobachten. — In fast allen Menschen hat die Vernunft eine beinahe ausschließlich praktische Richtung: wird nun aber auch diese verlassen, verliert das Denken die Herrschaft über das Handeln, wo es dann heißt: scio meliora, proboque, deteriora sequor, oder „le matin je fais des projets, et le soir je fais des sottises", läßt also der Mensch sein Handeln nicht durch sein Denken geleitet werden, sondern durch den Eindruck der

Gegenwart, fast nach Weise des Thieres, so nennt man ihn unvernünftig (ohne dadurch ihm moralische Schlechtigkeit vorzuwerfen), obwohl es ihm eigentlich nicht an Vernunft, sondern an Anwendung derselben auf sein Handeln fehlt, und man gewissermaaßen sagen könnte, seine Vernunft sei lediglich theoretisch, aber nicht praktisch. Er kann dabei ein recht guter Mensch seyn, wie Mancher, der keinen Unglücklichen sehen kann, ohne ihm zu helfen, selbst mit Aufopferungen, hingegen seine Schulden unbezahlt läßt. Der Ausübung großer Verbrechen ist ein solcher unvernünftiger Charakter gar nicht fähig, weil die dabei immer nöthige Planmäßigkeit, Verstellung und Selbstbeherrschung ihm unmöglich ist. Zu einem sehr hohen Grade von Tugend wird er es jedoch auch schwerlich bringen: denn, wenn er auch von Natur noch so sehr zum Guten geneigt ist; so können doch die einzelnen lasterhaften und boshaften Aufwallungen, denen jeder Mensch unterworfen ist, nicht ausbleiben und müssen, wo nicht Vernunft sich praktisch erzeigend, ihnen unveränderliche Maximen und feste Vorsätze entgegenhält, zu Thaten werden.

Als praktisch zeigt sich endlich die Vernunft ganz eigentlich in den recht vernünftigen Charakteren, die man deswegen im gemeinen Leben praktische Philosophen nennt, und die sich auszeichnen durch einen ungemeinen Gleichmuth bei unangenehmen, wie bei erfreulichen Vorfällen, gleichmäßige Stimmung und festes Beharren bei gefaßten Entschlüssen. In der That ist es das Vorwalten der Vernunft in ihnen, d. h. das mehr abstrakte, als intuitive Erkennen und daher das Ueberschauen des Lebens, mittelst der Begriffe, im Allgemeinen, Ganzen und Großen, welches sie ein für alle Mal bekannt gemacht hat mit der Täuschung des momentanen Eindrucks, mit dem Unbestand aller Dinge, der Kürze des Lebens, der Leerheit der Genüsse, dem Wechsel des Glücks und den großen und kleinen Tücken des Zufalls. Nichts kommt ihnen daher unerwartet, und was sie in abstracto wissen, überrascht sie nicht und bringt sie nicht aus der Fassung, wann es nun in der Wirklichkeit und im Einzelnen ihnen entgegentritt, wie dieses der Fall ist bei den nicht so vernünftigen Charakteren, auf welche die Gegenwart, das Anschauliche, das Wirkliche solche Gewalt ausübt, daß die kalten, farblosen Begriffe ganz in den Hintergrund des Bewußtseyns treten und sie, Vorsätze und Ma-

ximen vergessend, den Affekten und Leidenschaften jeder Art preisgegeben sind. Ich habe bereits am Ende des ersten Buches auseinandergesetzt, daß, meiner Ansicht nach, die Stoische Ethik ursprünglich nichts, als eine Anweisung zu einem eigentlich vernünftigen Leben, in diesem Sinne, war. Ein solches preiset auch Horatius wiederholentlich an sehr vielen Stellen. Dahin gehört auch sein Nil admirari und dahin ebenfalls das Delphische Μηδεν αγαν. Nil admirari mit „Nichts bewundern" zu übersetzen ist ganz falsch. Dieser Horazische Ausspruch geht nicht sowohl auf das Theoretische, als auf das Praktische, und will eigentlich sagen: „Schätze keinen Gegenstand unbedingt, vergaffe dich in nichts, glaube nicht, daß der Besitz irgend einer Sache Glückseligkeit verleihen könne: jede unsägliche Begierde auf einen Gegenstand ist nur eine neckende Chimäre, die man eben so gut, aber viel leichter, durch verdeutlichte Erkenntniß, als durch errungenen Besitz, los werden kann." In diesem Sinne gebraucht das admirari auch Cicero, De divinatione, II, 2. Was Horaz meint, ist also die αθαμβια und ακαταπληξις, auch αθαυμασια, welche schon Demokritos als das höchste Gut pries (siehe Clem. Alex. Strom., II, 21, und vgl. Strabo, I, S. 98 und 105). — Von Tugend und Laster ist bei solcher Vernünftigkeit des Wandels eigentlich nicht die Rede, aber dieser praktische Gebrauch der Vernunft macht das eigentliche Vorrecht, welches der Mensch vor dem Thiere hat, geltend, und allein in dieser Rücksicht hat es einen Sinn und ist zulässig von einer Würde des Menschen zu reden.

In allen dargestellten und in allen erdenklichen Fällen läuft der Unterschied zwischen vernünftigem und unvernünftigem Handeln darauf zurück, ob die Motive abstrakte Begriffe, oder anschauliche Vorstellungen sind. Daher eben stimmt die Erklärung, welche ich von der Vernunft gegeben, genau mit dem Sprachgebrauch aller Zeiten und Völker zusammen, welchen selbst man doch wohl nicht für etwas Zufälliges oder Beliebiges halten wird, sondern einsehen, daß er eben hervorgegangen ist aus dem jedem Menschen bewußten Unterschiede der verschiedenen Geistesvermögen, welchem Bewußtseyn gemäß er redet, aber freilich es nicht zur Deutlichkeit abstrakter Definition erhebt. Unsere Vorfahren haben nicht die Worte, ohne ihnen einen bestimmten Sinn beizulegen,

gemacht, etwan damit sie bereit lägen für Philosophen, die nach Jahrhunderten kommen und bestimmen möchten, was dabei zu denken seyn sollte; sondern sie bezeichneten damit ganz bestimmte Begriffe. Die Worte sind also nicht mehr herrenlos, und ihnen einen ganz andern Sinn unterlegen, als den sie bisher gehabt, heißt sie mißbrauchen, heißt eine Licenz einführen, nach der Jeder jedes Wort in beliebigem Sinn gebrauchen könnte, wodurch gränzenlose Verwirrung entstehen müßte. Schon Locke hat ausführlich dargethan, daß die meisten Uneinigkeiten in der Philosophie vom falschen Gebrauch der Worte kommen. Man werfe, der Erläuterung halber, nur einen Blick auf den schändlichen Mißbrauch, den heut zu Tage gedankenarme Philosophaster mit den Worten Substanz, Bewußtseyn, Wahrheit u. a. m. treiben. Auch die Aeußerungen und Erklärungen aller Philosophen, aus allen Zeiten, mit Ausnahme der neuesten, über die Vernunft, stimmen nicht weniger, als die unter allen Völkern herrschenden Begriffe von jenem Vorrecht des Menschen, mit meiner Erklärung davon überein. Man sehe was Platon, im vierten Buche der Republik und an unzähligen zerstreuten Stellen, das λογιμον oder λογιστικον της ψυχης nennt, was Cicero sagt, De nat. Deor., III, 26—31, was Leibnitz, Locke in den im ersten Buch bereits angeführten Stellen hierüber sagen. Es würde hier der Anführungen gar kein Ende seyn, wenn man zeigen wollte, wie alle Philosophen vor Kant von der Vernunft im Ganzen in meinem Sinn geredet haben, wenn sie gleich nicht mit vollkommner Bestimmtheit und Deutlichkeit das Wesen derselben, durch dessen Zurückführung auf einen Punkt, zu erklären wußten. Was man kurz vor Kants Auftreten unter Vernunft verstand, zeigen im Ganzen zwei Abhandlungen von Sulzer, im ersten Bande seiner vermischten philosophischen Schriften: die eine, „Zergliederung des Begriffes der Vernunft", die andere, „Ueber den gegenseitigen Einfluß von Vernunft und Sprache". Wenn man dagegen liest, wie in der neuesten Zeit, durch den Einfluß des Kantischen Fehlers, der sich nachher lawinenartig vergrößert hat, von der Vernunft geredet wird; so ist man genöthigt anzunehmen, daß sämmtliche Weisen des Alterthums, wie auch alle Philosophen vor Kant, ganz und gar keine Vernunft gehabt haben: denn die jetzt entdeckten unmittelbaren Wahrnehmungen, Anschauungen, Verneh-

mungen, Ahndungen der Vernunft sind ihnen so fremd geblieben, wie uns der sechste Sinn der Fledermäuse ist. Was übrigens mich betrifft, so muß ich bekennen, daß ich ebenfalls jene das Uebersinnliche, das Absolutum, nebst langen Geschichten, die sich mit demselben zutragen, unmittelbar wahrnehmende, oder auch vernehmende, oder intellektual anschauende Vernunft mir, in meiner Beschränktheit, nicht anders faßlich und vorstellig machen kann, als gerade so, wie den sechsten Sinn der Fledermäuse. Das aber muß man der Erfindung, oder Entdeckung, einer solchen Alles was beliebt sogleich unmittelbar wahrnehmenden Vernunft nachrühmen, daß sie ein unvergleichliches expédient ist, um allen Kanten mit ihren Vernunftkritiken zum Trotz sich und seine fixirten Favoritideen auf die leichteste Weise von der Welt aus der Affäre zu ziehen. Die Erfindung und die Aufnahme, welche sie gefunden, macht dem Zeitalter Ehre.

Wenn gleich also das Wesentliche der Vernunft (το λογιμον, ἡ φρονησις, ratio, raison, reason) von allen Philosophen aller Zeiten im Ganzen und Allgemeinen richtig erkannt, obwohl nicht scharf genug bestimmt, noch auf einen Punkt zurückgeführt wurde; so ist hingegen was der Verstand (νους, διανοια, intellectus, esprit, intellect, understanding) sei, ihnen nicht so deutlich geworden; daher sie ihn oft mit der Vernunft vermischen und eben dadurch auch zu keiner ganz vollkommnen, reinen und einfachen Erklärung des Wesens dieser gelangen. Bei den Christlichen Philosophen erhielt nun der Begriff der Vernunft noch eine ganz fremdartige Nebenbedeutung, durch den Gegensatz zur Offenbarung, und hievon ausgehend behaupten dann Viele, mit Recht, daß die Erkenntniß der Verpflichtung zur Tugend auch aus bloßer Vernunft, d. h. auch ohne Offenbarung, möglich sei. Sogar auf Kants Darstellung und Wortgebrauch hat diese Rücksicht gewiß Einfluß gehabt. Allein jener Gegensatz ist eigentlich von positiver, historischer Bedeutung und daher ein der Philosophie fremdes Element, von welchem sie frei gehalten werden muß.

Man hätte erwarten dürfen, daß Kant in seinen Kritiken der theoretischen und praktischen Vernunft ausgegangen seyn würde von einer Darstellung des Wesens der Vernunft überhaupt und, nachdem er so das Genus bestimmt hätte, zur Erklärung der beiden Species geschritten wäre, nachweisend, wie die eine und selbe Vernunft sich auf zwei so verschiedene Weisen äußert und doch, durch Beibehaltung des Hauptcharakters, sich als die selbe beurkundet. Allein von dem allen findet sich nichts. Wie ungenügend, schwankend und disharmonirend die Erklärungen sind, die er in der Kritik der reinen Vernunft von dem Vermögen, welches er kritisirt, hin und wieder beiläufig giebt, habe ich bereits nachgewiesen. Die praktische Vernunft findet sich schon in der Kritik der reinen Vernunft unangemeldet ein und steht nachher in der ihr eigens gewidmeten Kritik, als ausgemachte Sache da, ohne weitere Rechenschaft und ohne daß der mit Füßen getretene Sprachgebrauch aller Zeiten und Völker, oder die Begriffsbestimmungen der größten früheren Philosophen ihre Stimmen erheben dürfen. Im Ganzen kann man aus den einzelnen Stellen abnehmen, daß Kants Meinung dahin geht: das Erkennen von Principien a priori sei wesentlicher Charakter der Vernunft: da nun die Erkenntniß der ethischen Bedeutsamkei des Handelns nicht empirischen Ursprungs ist; so ist auch sie ein principium a priori und stammt demnach aus der Vernunft, die dann insofern praktisch ist. — Ueber die Unrichtigkeit dieser Erklärung der Vernunft habe ich schon genugsam geredet. Aber auch hievon abgesehen, wie oberflächlich und ungründlich ist es, hier das einzige Merkmal der Unabhängigkeit von der Erfahrung zu benutzen, um die heterogensten Dinge zu vereinigen, ihren übrigen, grundwesentlichen, unermeßlichen Abstand dabei übersehend. Denn auch angenommen, wiewohl nicht zugestanden, die Erkenntniß der ethischen Bedeutsamkeit des Handelns entspringe aus einem in uns liegenden Imperativ, einem unbedingten Soll; wie grundverschieden wäre doch ein solches von jenen allgemeinen Formen der Erkenntniß, welche er in der Kritik der reinen Vernunft als a priori uns bewußt nachweist, vermöge welches Bewußtseyns wir ein unbedingtes Muß zum voraus aussprechen können, gültig für alle uns mögliche Erfahrung. Der Unterschied aber zwischen diesem Muß, dieser schon im Subjekt bestimmten nothwendigen Form alles Objekts, und jenem Soll der Moralität, ist so himmelweit und augenfällig, daß man das Zusammentreffen beider im Merkmal der nichtempirischen Erkenntnißart wohl als ein witziges Gleichniß, nicht aber als eine philoso-

phische Berechtigung zur Identifizirung des Ursprungs beider geltend machen kann.

Uebrigens ist die Geburtsstätte dieses Kindes der praktischen Vernunft, des absoluten Solls oder kategorischen Imperativs, nicht in der Kritik der praktischen, sondern schon in der der reinen Vernunft, S. 802; V, 830. Die Geburt ist gewaltsam und gelingt nur mittelst der Geburtszange eines Daher, welches keck und kühn, ja man möchte sagen unverschämt, sich zwischen zwei einander wildfremde und keinen Zusammenhang habende Sätze stellt, um sie als Grund und Folge zu verbinden. Nämlich, daß nicht bloß anschauliche, sondern auch abstrakte Motive uns bestimmen, ist der Satz, von dem Kant ausgeht, ihn folgendermaaßen ausdrückend: „Nicht bloß was reizt, d. i. die Sinne unmittelbar affizirt, bestimmt die menschliche Willkür; sondern wir haben ein Vermögen, durch Vorstellungen von dem, was selbst auf entferntere Art nützlich oder schädlich ist, die Eindrücke auf unser sinnliches Begehrungsvermögen zu überwinden. Diese Ueberlegungen von dem, was in Hinsicht unsers ganzen Zustandes begehrungswerth, d. i. gut und nützlich, ist, beruhen auf der Vernunft." (Vollkommen richtig: spräche er nur immer so vernünftig von der Vernunft!) „Diese giebt daher! auch Gesetze, welche Imperativen, d. i. objektive Gesetze der Freiheit sind und sagen was geschehen soll, ob es gleich vielleicht nie geschieht." —! So, ohne weitere Beglaubigung, springt der kategorische Imperativ in die Welt, um daselbst das Regiment zu führen mit seinem unbedingten Soll, — einem Scepter aus hölzernem Eisen. Denn im Begriff Sollen liegt durchaus und wesentlich die Rücksicht auf angedrohte Strafe, oder versprochene Belohnung, als nothwendige Bedingung, und ist nicht von ihm zu trennen, ohne ihn selbst aufzuheben und ihm alle Bedeutung zu nehmen: daher ist ein unbedingtes Soll eine contradictio in adjecto. Dieser Fehler mußte gerügt werden, so nahe er übrigens mit Kants großem Verdienst um die Ethik verwandt ist, welches eben darin besteht, daß er die Ethik von allen Principien der Erfahrungswelt, namentlich von aller direkten oder indirekten Glückseligkeitslehre frei gemacht und ganz eigentlich gezeigt hat, daß das Reich der Tugend nicht von dieser Welt sei. Dieses Verdienst ist um so größer, als schon alle alten Philosophen, mit Ausnahme des

einzigen Platon, nämlich Peripatetiker, Stoiker, Epikureer, durch sehr verschiedene Kunstgriffe, Tugend und Glückseligkeit bald nach dem Satz vom Grunde von einander abhängig machen, bald nach dem Satz vom Widerspruch identifiziren wollten. Nicht minder trifft derselbe Vorwurf alle Philosophen der neuern Zeit, bis auf Kant. Sein Verdienst hierin ist daher sehr groß: jedoch fordert die Gerechtigkeit auch hiebei zu erinnern, daß theils seine Darstellung und Ausführung der Tendenz und dem Geist seiner Ethik oft nicht entspricht, wie wir sogleich sehen werden, theils auch, daß er, selbst so, nicht der allererste ist, der die Tugend von allen Glückseligkeitsprincipien gereinigt hat. Denn schon Platon, besonders in der Republik, deren Haupttendenz eben dieses ist, lehrt ausdrücklich, daß die Tugend allein ihrer selbst wegen zu wählen sei, auch wenn Unglück und Schande unausbleiblich mit ihr verknüpft wäre. Noch mehr aber predigt das Christenthum eine völlig uneigennützige Tugend, welche auch nicht wegen des Lohnes in einem Leben nach dem Tode, sondern ganz unentgeltlich, aus Liebe zu Gott, geübt wird, sofern die Werke nicht rechtfertigen, sondern allein der Glaube, welchen, gleichsam als sein bloßes Symptom, die Tugend begleitet und daher ganz unentgeltlich und von selbst eintritt. Man lese Luther, De libertate Christiana. Ich will gar nicht die Inder in Rechnung bringen, in deren heiligen Büchern überall das Hoffen eines Lohnes seiner Werke als der Weg der Finsterniß geschildert wird, der nie zur Seeligkeit führen kann. So rein finden wir Kants Tugendlehre doch nicht: oder vielmehr die Darstellung ist hinter dem Geiste weit zurückgeblieben, ja, in Inkonsequenz verfallen. In seinem nachher abgehandelten höchsten Gut finden wir die Tugend mit der Glückseligkeit vermählt. Das ursprünglich so unbedingte Soll postulirt sich hinterdrein doch eine Bedingung, eigentlich um den innern Widerspruch los zu werden, mit welchem behaftet es nicht leben kann. Die Glückseligkeit im höchsten Gut soll nun zwar nicht eigentlich das Motiv zur Tugend seyn: dennoch steht sie da, wie ein geheimer Artikel, dessen Anwesenheit alles Uebrige zu einem bloßen Scheinvertrage macht: sie ist nicht eigentlich der Lohn der Tugend, aber doch eine freiwillige Gabe, zu der die Tugend, nach ausgestandener Arbeit, verstohlen die Hand offen hält. Man überzeuge sich hievon

durch die „Kritik der praktischen Vernunft“ (S. 223—266 der vierten, oder S. 264—295 der Rosenkranzischen Ausgabe). Die selbe Tendenz hat auch seine ganze Moraltheologie: durch diese vernichtet eben deshalb eigentlich die Moral sich selbst. Denn, ich wiederhole es, alle Tugend, die irgendwie eines Lohnes wegen geübt wird, beruht auf einem klugen, methodischen, weitsehenden Egoismus.

Der Inhalt des absoluten Solls, das Grundgesetz der praktischen Vernunft, ist nun das Gerühmte: „Handle so, daß die Maxime deines Willens jederzeit zugleich als Princip einer allgemeinen Gesetzgebung gelten könnte.“ — Dieses Princip giebt Dem, welcher ein Regulativ für seinen eigenen Willen verlangt, die Aufgabe gar eines für den Willen Aller zu suchen. — Dann frägt sich, wie ein solches zu finden sei. Offenbar soll ich, um die Regel meines Verhaltens aufzufinden, nicht mich allein berücksichtigen, sondern die Gesammtheit aller Individuen. Alsdann wird, statt meines eigenen Wohlseyns, das Wohlseyn Aller, ohne Unterschied, mein Zweck. Derselbe bleibt aber noch immer Wohlseyn. Ich finde sodann, daß Alle sich nur so gleich wohl befinden können, wenn Jeder seinem Egoismus den fremden zur Schranke setzt. Hieraus folgt freilich, daß ich Niemanden beeinträchtigen soll, weil, indem dies Princip als allgemein angenommen wird, auch ich nicht beeinträchtigt werde, welches aber der alleinige Grund ist, weshalb ich, ein Moralprincip noch nicht besitzend, sondern erst suchend, dieses zum allgemeinen Gesetz wünschen kann. Aber offenbar bleibt, auf diese Weise, Wunsch nach Wohlseyn, d. h. Egoismus, die Quelle dieses ethischen Princips. Als Basis der Staatslehre wäre es vortrefflich, als Basis der Ethik taugt es nicht. Denn zu der in jenem Moralprincip aufgegebenen Festsetzung eines Regulativs für den Willen Aller, bedarf, der es sucht, nothwendig selbst wieder eines Regulativs, sonst wäre ihm ja Alles gleichgültig. Dies Regulativ aber kann nur der eigene Egoismus seyn, da nur auf diesen das Verhalten Anderer einfließt, und daher nur mittelst desselben und in Rücksicht auf ihn, Jener einen Willen in Betreff des Handelns Anderer haben kann und es ihm nicht gleichgültig ist. Sehr naiv giebt Kant dieses selbst zu erkennen, S. 123 der „Kritik der praktischen Vernunft“ (Rosenkranzische Ausgabe, S. 192), wo er

das Aufsuchen der Maxime für den Willen also ausführt: „Wenn Jeder Anderer Noth mit völliger Gleichgültigkeit ansähe, und du gehörtest mit zu einer solchen Ordnung der Dinge, würdest du darin willigen?“ — Quam temere in nosmet legem sancimus iniquam! wäre das Regulativ der nachgefragten Einwilligung. Eben so in der „Grundlegung zur Metaphysik der Sitten“, S. 56 der dritten, S. 50 der Rosenkranzischen Ausgabe: „Ein Wille, der beschlösse, Niemanden in der Noth beizustehen, würde sich widerstreiten, indem sich Fälle ereignen können, wo er Anderer Liebe und Theilnahme bedarf“ u. s. w. Dieses Princip der Ethik, welches daher, beim Licht betrachtet, nichts Anderes, als ein indirekter und verblümter Ausdruck des alten, einfachen Grundsatzes, quod tibi fieri non vis, alteri ne feceris ist, bezieht sich also zuerst und unmittelbar auf das Passive, das Leiden, und dann erst vermittelst dieses auf das Thun: daher wäre es, wie gesagt, als Leitfaden zur Errichtung des Staats, welcher auf die Verhütung des Unrechtleidens gerichtet ist, auch Allen und Jedem die größte Summe von Wohlseyn verschaffen möchte, ganz brauchbar; aber in der Ethik, wo der Gegenstand der Untersuchung das Thun als Thun und in seiner unmittelbaren Bedeutung für den Thäter ist, nicht aber seine Folge, das Leiden, oder seine Beziehung auf Andere, ist jene Rücksicht durchaus nicht zulässig, indem sie im Grunde doch wieder auf ein Glückseligkeitsprincip, also auf Egoismus, hinausläuft.

Wir können daher auch nicht Kants Freude theilen, die er daran hat, daß sein Princip der Ethik kein materiales, d. h. ein Objekt als Motiv setzendes, sondern ein bloß formales ist, wodurch es symmetrisch entspricht den formalen Gesetzen, welche die Kritik der reinen Vernunft uns kennen gelehrt hat. Es ist freilich statt eines Gesetzes, nur die Formel zur Auffindung eines solchen: aber theils hatten wir diese Formel schon kürzer und klärer in dem: quod tibi fieri non vis, alteri ne feceris; theils zeigt die Analyse dieser Formel, daß einzig und allein die Rücksicht auf eigene Glückseligkeit ihr Gehalt giebt, daher sie nur dem vernünftigen Egoismus dienen kann, dem auch alle gesetzliche Verfassung ihren Ursprung verdankt.

Ein anderer Fehler, der, weil er dem Gefühl eines Jeden

Anstoß giebt, oft gerügt und von Schiller in einem Epigramm persiflirt ist, ist die pedantische Satzung, daß eine That, um wahrhaft gut und verdienstlich zu seyn, einzig und allein aus Achtung vor dem erkannten Gesetz und dem Begriff der Pflicht, und nach einer der Vernunft in abstracto bewußten Maxime vollbracht werden muß, nicht aber irgend aus Neigung, nicht aus gefühltem Wohlwollen gegen Andere, nicht aus weichherziger Theilnahme, Mitleid oder Herzensaufwallung, welche (laut „Kritik der praktischen Vernunft", S. 213; Rosenkranzische Ausgabe, S. 257) wohldenkenden Personen, als ihre überlegten Maximen verwirrend, sogar sehr lästig sind; sondern die That muß ungern und mit Selbstzwang geschehen. Man erinnere sich, daß dabei dennoch Hoffnung des Lohnes nicht einfließen soll, und ermesse die große Ungereimtheit der Forderung. Aber, was mehr sagen will, dieselbe ist dem ächten Geiste der Tugend gerade entgegen: nicht die That, sondern das Gernthun derselben, die Liebe, aus der sie hervorgeht und ohne welche sie ein todtes Werk ist, macht das Verdienstliche derselben aus. Daher lehrt auch das Christenthum mit Recht, daß alle äußeren Werke werthlos sind, wenn sie nicht aus jener ächten Gesinnung, welche in der wahren Gernwilligkeit und reinen Liebe besteht, hervorgehen, und daß nicht die verrichteten Werke (opera operata), sondern der Glaube, die ächte Gesinnung, welche allein der heilige Geist verleiht, nicht aber der freie und überlegte, das Gesetz allein vor Augen habende Wille gebiert, seelig mache und erlöse. — Mit jener Forderung Kants, daß jede tugendhafte Handlung aus reiner, überlegter Achtung vor dem Gesetz und nach dessen abstrakten Maximen, kalt und ohne, ja gegen alle Neigung geschehen solle, ist es gerade so, wie wenn behauptet würde, jedes ächte Kunstwerk müßte durch wohl überlegte Anwendung ästhetischer Regeln entstehen. Eines ist so verkehrt wie das Andere. Die schon von Platon und Seneka behandelte Frage, ob die Tugend sich lehren lasse, ist zu verneinen. Man wird sich endlich entschließen müssen einzusehen, was auch der Christlichen Lehre von der Gnadenwahl den Ursprung gab, daß, der Hauptsache und dem Innern nach, die Tugend gewissermaaßen wie der Genius angeboren ist, und daß eben so wenig, als alle Professoren der Aesthetik, mit vereinten Kräften, irgend Einem die Fähigkeit

genialer Produktionen, d. h. ächter Kunstwerke beibringen können, eben so wenig alle Professoren der Ethik und Prediger der Tugend einen unedeln Charakter zu einem tugendhaften, edeln umzuschaffen vermögen, wovon die Unmöglichkeit sehr viel offenbarer ist, als die der Umwandlung des Bleies in Gold; und das Aufsuchen einer Ethik und eines obersten Princips derselben, die praktischen Einfluß hätten und wirklich das Menschengeschlecht umwandelten und besserten, ist ganz gleich dem Suchen des Steines der Weisen. — Von der Möglichkeit jedoch einer gänzlichen Sinnesänderung des Menschen (Wiedergeburt), nicht mittelst abstrakter (Ethik), sondern mittelst intuitiver Erkenntniß (Gnadenwirkung), ist am Ende unsers vierten Buches ausführlich geredet; der Inhalt welches Buches mich überhaupt der Nothwendigkeit überhebt, hiebei länger zu verweilen.

Daß Kant in die eigentliche Bedeutung des ethischen Gehaltes der Handlungen keineswegs eingedrungen sei, zeigt er endlich auch durch seine Lehre vom höchsten Gut als der nothwendigen Vereinigung von Tugend und Glückseligkeit und zwar so, daß jene die Würdigkeit zu dieser wäre. Schon der logische Tadel trifft ihn hier, daß der Begriff der Würdigkeit, der hier den Maaßstab macht, bereits eine Ethik als seinen Maaßstab voraussetzt, also nicht von ihm ausgegangen werden durfte. In unserm vierten Buche hat sich ergeben, daß alle ächte Tugend, nachdem sie ihren höchsten Grad erreicht hat, zuletzt hinleitet zu einer völligen Entsagung, in der alles Wollen ein Ende findet: hingegen ist Glückseligkeit ein befriedigtes Wollen, Beide sind also von Grund aus unvereinbar. Für Den, welchem meine Darstellung eingeleuchtet hat, bedarf es weiter keiner Auseinandersetzung der gänzlichen Verkehrtheit dieser Kantischen Ansicht vom höchsten Gut. Und unabhängig von meiner positiven Darstellung habe ich weiter keine negative zu geben.

Kants Liebe zur architektonischen Symmetrie tritt uns denn auch in der „Kritik der praktischen Vernunft" entgegen, indem er dieser ganz den Zuschnitt der „Kritik der reinen Vernunft" gegeben und die selben Titel und Formen wieder angebracht hat, mit augenscheinlicher Willkür, welche besonders sichtbar wird an der Tafel der Kategorien der Freiheit.

Die Rechtslehre ist eines der spätesten Werke Kants und ein so schwaches, daß, obgleich ich sie gänzlich mißbillige, ich eine Polemik gegen dieselbe für überflüssig halte, da sie, gleich als wäre sie nicht das Werk dieses großen Mannes, sondern das Erzeugniß eines gewöhnlichen Erdensohnes, an ihrer eigenen Schwäche natürlichen Todes sterben muß. Ich begebe mich also in Hinsicht auf die Rechtslehre des negativen Verfahrens, und beziehe mich auf das positive, also auf die kurzen Grundzüge derselben, die in unserm vierten Buche aufgestellt sind. Bloß ein Paar allgemeine Bemerkungen über Kants Rechtslehre mögen hier stehen. Die Fehler welche ich, als Kanten überall anhängend, bei der Betrachtung der „Kritik der reinen Vernunft" gerügt habe, finden sich in der Rechtslehre in solchem Uebermaaß, daß man oft eine satirische Parodie der Kantischen Manier zu lesen, oder doch wenigstens einen Kantianer zu hören glaubt. Zwei Hauptfehler sind aber diese. Er will (und Viele haben es seitdem gewollt) die Rechtslehre von der Ethik scharf trennen, dennoch aber erstere nicht von positiver Gesetzgebung, d. h. willkürlichem Zwange, abhängig machen, sondern den Begriff des Rechts rein und a priori für sich bestehen lassen. Allein dieses ist nicht möglich; weil das Handeln, außer seiner ethischen Bedeutsamkeit und außer der physischen Beziehung auf Andere und dadurch auf äußern Zwang, gar keine dritte Ansicht auch nur möglicherweise zuläßt. Folglich wenn er sagt: „Rechtspflicht ist die, welche erzwungen werden kann"; so ist dieses Kann entweder physisch zu verstehen: dann ist alles Recht positiv und willkürlich, und wieder auch alle Willkür, die sich durchsetzen läßt, ist Recht: oder das Kann ist ethisch zu verstehen, und wir sind wieder auf dem Gebiet der Ethik. Bei Kant schwebt folglich der Begriff des Rechts zwischen Himmel und Erde, und hat keinen Boden, auf dem er fußen kann: bei mir gehört er in die Ethik. Zweitens ist seine Bestimmung des Begriffs Recht ganz negativ und dadurch ungenügend*): „Recht ist das, was sich mit dem Zusammenbestehen der Freiheiten der Individuen neben einander nach einem allgemeinen Gesetze verträgt." — Freiheit (hier die empirische, d. i. physische, nicht die moralische

*) Wenn gleich der Begriff Recht eigentlich ein negativer ist, im Gegensatz des Unrechts, welches der positive Ausgangspunkt ist; so darf deshalb doch die Erklärung dieser Begriffe nicht durch und durch negativ seyn.

des Willens) bedeutet das Nichtgehindertseyn, ist also eine bloße Negation: ganz dieselbe Bedeutung hat das Zusammenbestehen wieder: wir bleiben also bei lauter Negationen und erhalten keinen positiven Begriff, ja erfahren gar nicht, wovon eigentlich die Rede ist, wenn wir es nicht schon anderweitig wissen. — In der Ausführung entwickeln sich nachher die verkehrtesten Ansichten, wie die, daß es im natürlichen Zustande, d. h. außer dem Staat, gar kein Recht auf Eigenthum gebe, welches eigentlich heißt, daß alles Recht positiv sei, und wodurch das Naturrecht auf das positive gestützt wird, statt daß der Fall umgekehrt seyn sollte; ferner die Begründung der rechtlichen Erwerbung durch Besitzergreifung; die ethische Verpflichtung zur Errichtung der bürgerlichen Verfassung; der Grund des Strafrechts u. s. w., welches alles ich, wie gesagt, gar keiner besondern Widerlegung werth achte. Inzwischen haben auch diese Kantischen Irrthümer einen sehr nachtheiligen Einfluß bewiesen, längst erkannte und ausgesprochene Wahrheiten wieder verwirrt und verdunkelt, seltsame Theorien, viel Schreibens und Streitens veranlaßt. Von Bestand kann das freilich nicht seyn, und schon sehen wir, wie Wahrheit und gesunde Vernunft sich wieder Bahn machen: von letzterer zeugt, im Gegensatz so mancher verschrobenen Theorie, besonders J. C. F. Meister's Naturrecht, obgleich ich dieses darum nicht als Muster erreichter Vollkommenheit ansehe.

Auch über die Kritik der Urtheilskraft kann ich, nach dem Bisherigen, sehr kurz seyn. Man muß es bewundern, wie Kant, dem die Kunst wohl sehr fremd geblieben ist, und der, allem Anschein nach, wenig Empfänglichkeit für das Schöne hatte, ja der zudem wahrscheinlich nie Gelegenheit gehabt, ein bedeutendes Kunstwerk zu sehen, und der endlich sogar von seinem, sowohl im Jahrhundert als in der Nation, allein ihm an die Seite zu stellenden Riesenbruder Goethe keine Kunde gehabt zu haben scheint, — es ist, sage ich, zu bewundern, wie bei diesem Allen Kant sich um die philosophische Betrachtung der Kunst und des Schönen ein großes und bleibendes Verdienst erwerben konnte. Dieses Verdienst liegt darin, daß, so viel auch über das Schöne und die Kunst waren Betrachtungen angestellt worden, man doch eigentlich die Sache immer nur

vom empirischen Standpunkt aus betrachtet hatte und auf Thatsachen gestützt untersuchte, welche Eigenschaft das schön genannte Objekt irgend einer Art von andern Objekten derselben Art unterschied. Auf diesem Wege gelangte man Anfangs zu ganz speciellen Sätzen, dann zu allgemeineren. Man suchte das ächte Kunstschöne vom unächten zu sondern und Merkmale dieser Aechtheit aufzufinden, die dann eben auch wieder als Regeln dienen konnten. Was als schön gefalle, was nicht, was daher nachzuahmen, anzustreben, was zu vermeiden sei, welche Regeln, wenigstens negativ, festzustellen, kurz, welches die Mittel zur Erregung des ästhetischen Wohlgefallens, d. h. welches die im Objekt liegenden Bedingungen hiezu seien, das war fast ausschließlich das Thema aller Betrachtungen über die Kunst. Diesen Weg hatte Aristoteles eingeschlagen, und auf demselben finden wir noch in der neuesten Zeit Home, Burke, Winckelmann, Lessing, Herder u. a. m. Zwar führte die Allgemeinheit der aufgefundenen ästhetischen Sätze zuletzt auch auf das Subjekt zurück, und man merkte, daß wenn die Wirkung in diesem gehörig bekannt wäre, man alsdann auch die im Objekt liegende Ursache derselben würde a priori bestimmen können, wodurch allein diese Betrachtung zur Sicherheit einer Wissenschaft gelangen könnte. Dieses veranlaßte hin und wieder psychologische Erörterungen, besonders aber stellte in dieser Absicht Alexander Baumgarten eine allgemeine Aesthetik alles Schönen auf, wobei er ausging vom Begriff der Vollkommenheit der sinnlichen, also anschaulichen Erkenntniß. Mit der Aufstellung dieses Begriffs ist bei ihm aber auch der subjektive Theil sogleich abgethan, und es wird zum objektiven und dem sich darauf beziehenden Praktischen geschritten. — Kanten aber war auch hier das Verdienst aufbehalten, die Anregung selbst, in Folge welcher wir das sie veranlassende Objekt schön nennen, ernstlich und tief zu untersuchen, um, wo möglich, die Bestandtheile und Bedingungen derselben in unserm Gemüth aufzufinden. Seine Untersuchung nahm daher ganz die subjektive Richtung. Dieser Weg war offenbar der richtige: weil, um eine in ihren Wirkungen gegebene Erscheinung zu erklären, man, um die Beschaffenheit der Ursache gründlich zu bestimmen, erst diese Wirkung selbst genau kennen muß. Viel weiter jedoch, als den rechten Weg gezeigt und durch einen einstweiligen Versuch ein Beispiel gegeben zu haben, wie man ungefähr ihn gehen müsse, erstreckt sich Kants Verdienst hierin eigentlich nicht. Denn was er gab, kann

nicht als objektive Wahrheit und realer Gewinn betrachtet werden. Er gab die Methode dieser Untersuchung an, brach die Bahn, verfehlte übrigens das Ziel.

Bei der Kritik der ästhetischen Urtheilskraft wird zuvörderst sich uns die Bemerkung aufdringen, daß er die Methode, welche seiner ganzen Philosophie eigen ist und welche ich oben ausführlich betrachtet habe, beibehielt: ich meyne das Ausgehen von der abstrakten Erkenntniß, zur Ergründung der anschaulichen, so daß ihm jene gleichsam als camera obscura dient, um diese darin aufzufangen und zu übersehen. Wie, in der Kritik der reinen Vernunft, die Formen der Urtheile ihm Aufschluß geben sollten über die Erkenntniß unserer ganzen anschaulichen Welt; so geht er auch in dieser Kritik der ästhetischen Urtheilskraft nicht vom Schönen selbst, vom anschaulichen, unmittelbaren Schönen aus, sondern vom Urtheil über das Schöne, dem sehr häßlich sogenannten Geschmacksurtheil. Dieses ist ihm sein Problem. Besonders erregt seine Aufmerksamkeit der Umstand, daß ein solches Urtheil offenbar die Aussage eines Vorgangs im Subjekt ist, dabei aber doch so allgemein gültig, als beträfe es eine Eigenschaft des Objekts. Dies hat ihn frappirt, nicht das Schöne selbst. Er geht immer nur von den Aussagen Anderer aus, vom Urtheil über das Schöne, nicht vom Schönen selbst. Es ist daher, als ob er es ganz und gar nur von Hörensagen, nicht unmittelbar kennte. Fast eben so könnte ein höchst verständiger Blinder, aus genauen Aussagen, die er über die Farben hörte, eine Theorie derselben kombiniren. Und wirklich dürfen wir Kants Philosopheme über das Schöne beinahe nur in solchem Verhältniß betrachten. Dann werden wir finden, daß seine Theorie sehr sinnreich ist, ja, daß hin und wieder treffende und wahre allgemeine Bemerkungen gemacht sind: aber seine eigentliche Auflösung des Problems ist so sehr unstatthaft, bleibt so tief unter der Würde des Gegenstandes, daß es uns nicht einfallen kann, sie für objektive Wahrheit zu halten; daher ich sogar einer Widerlegung derselben mich überhoben achte und auch hier auf den positiven Theil meiner Schrift verweise.

In Hinsicht auf die Form seines ganzen Buches ist zu bemerken, daß sie aus dem Einfall entsprungen ist, im Begriff der Zweckmäßigkeit den Schlüssel zum Problem des Schönen zu finden. Der Einfall wird deducirt, was überall nicht schwer ist, wie

wir aus den Nachfolgern Kants gelernt haben. So entsteht nun die barocke Vereinigung der Erkenntniß des Schönen mit der des Zweckmäßigen der natürlichen Körper, in ein Erkenntnißvermögen, Urtheilskraft genannt, und die Abhandlung beider heterogenen Gegenstände in einem Buch. Mit diesen drei Erkenntnißkräften, Vernunft, Urtheilskraft und Verstand, werden nachher mancherlei symmetrisch-architektonische Belustigungen vorgenommen, die Liebhaberei zu welchen überhaupt in diesem Buch sich vielfältig zeigt, schon in dem, dem Ganzen gewaltsam angepaßten Zuschnitt der Kritik der reinen Vernunft, ganz besonders aber in der bei den Haaren herbeigezogenen Antinomie der ästhetischen Urtheilskraft. Man könnte auch einen Vorwurf großer Inkonsequenz daraus nehmen, daß, nachdem in der Kritik der reinen Vernunft unabläßig wiederholt ist, der Verstand sei das Vermögen zu urtheilen, und nachdem die Formen seiner Urtheile zum Grundstein aller Philosophie gemacht sind, nun noch eine ganz eigenthümliche Urtheilskraft auftritt, die von jenem völlig verschieden ist. Was übrigens ich Urtheilskraft nenne, nämlich die Fähigkeit, die anschauliche Erkenntniß in die abstrakte zu übertragen und diese wieder richtig auf jene anzuwenden, ist im positiven Theil meiner Schrift ausgeführt.

Bei weitem das Verzüglichste in der Kritik der ästhetischen Urtheilskraft ist die Theorie des Erhabenen: sie ist ungleich besser gelungen, als die des Schönen, und giebt nicht nur, wie jene, die allgemeine Methode der Untersuchung an, sondern auch noch ein Stück des rechten Weges dazu, so sehr, daß wenn sie gleich nicht die eigentliche Auflösung des Problems giebt, sie doch sehr nahe daran streift.

In der Kritik der teleologischen Urtheilskraft kann man, wegen der Einfachheit des Stoffs, vielleicht mehr als irgendwo Kants seltsames Talent erkennen, einen Gedanken hin und her zu wenden und auf mannigfaltige Weise auszusprechen, bis daraus ein Buch geworden. Das ganze Buch will allein dieses: obgleich die organisirten Körper uns nothwendig so erscheinen, als wären sie einem ihnen vorhergegangenen Zweckbegriff gemäß zusammengesetzt; so berechtigt uns dies doch nicht, es objektiv so anzunehmen. Denn unser Intellekt, dem die Dinge von außen und mittelbar gegeben werden, der also nie das Innere derselben, wodurch sie entstehen und bestehen, sondern bloß ihre Außenseite erkennt, kann sich eine

gewisse, den organischen Naturprodukten eigenthümliche Beschaffenheit nicht anders faßlich machen, als durch Analogie, indem er sie vergleicht mit den von Menschen absichtlich verfertigten Werken, deren Beschaffenheit durch einen Zweck und den Begriff von diesem bestimmt wird. Diese Analogie ist hinreichend, die Uebereinstimmung aller ihrer Theile zum Ganzen uns faßlich zu machen und dadurch sogar den Leitfaden zu ihrer Untersuchung abzugeben: aber keineswegs darf sie deshalb zum wirklichen Erklärungsgrunde des Ursprungs und Daseyns solcher Körper gemacht werden. Denn die Nothwendigkeit sie so zu begreifen ist subjektiven Ursprungs. — So etwan würde ich Kants Lehre hierüber resumiren. Der Hauptsache nach hatte er sie bereits in der Kritik der reinen Vernunft, S. 692—702; V, 720—730, dargelegt. Aber auch in der Erkenntniß dieser Wahrheit finden wir den David Hume als Kants ruhmwürdigen Vorläufer: auch er hatte jene Annahme scharf bestritten, in der zweiten Abtheilung seiner Dialogues concerning natural religion. Der Unterschied der Hume'schen Kritik jener Annahme von der Kantischen ist hauptsächlich dieser, daß Hume dieselbe als eine auf Erfahrung gestützte, Kant hingegen sie als eine aprioriſche kritisirt. Beide haben Recht und ihre Darstellungen ergänzen einander. Ja das Wesentliche der Kantischen Lehre hierüber finden wir schon ausgesprochen im Kommentar des Simplicius zur Physik des Aristoteles: ἡ δε πλανη γεγονεν αυτοις απο του ἡγεισθαι, παντα τα ἑνεκα του γινομενα κατα προαιρεσιν γενεσθαι και λογισμον, τα δε φυσει μη οὑτως ὁραν γινομενα. (Error iis ortus est ex eo, quod credebant, omnia, quae propter finem aliquem fierent, ex proposito et ratiocinio fieri, dum videbant, naturae opera non ita fieri.) Schol. in Arist. ex. edit. Berol. p. 354. Kant hat in der Sache vollkommen Recht: auch war es nöthig, daß, nachdem gezeigt war, daß auf das Ganze der Natur überhaupt, ihrem Daseyn nach, der Begriff von Wirkung und Ursache nicht anzuwenden, auch gezeigt wurde, daß sie ihrer Beschaffenheit nach nicht als Wirkung einer von Motiven (Zweckbegriffen) geleiteten Ursache zu denken sei. Wenn man die große Scheinbarkeit des physikotheologischen Beweises bedenkt, den sogar Voltaire für unwiderleglich hielt; so war es von der größten Wichtigkeit, zu zeigen, daß das Subjektive in unserer Auffassung, welchem Kant Raum, Zeit und Kausalität vindicirt hat, sich auch auf unsere Beurtheilung der Naturkörper erstreckt, und

demnach die Nöthigung, welche wir empfinden, sie uns als präeditirt, nach Zweckbegriffen, also auf einem Wege, wo die Vorstellung derselben ihrem Daseyn vorangegangen wäre, entstanden zu denken, eben so subjektiven Ursprungs ist, wie die Anschauung des so objektiv sich darstellenden Raums, mithin nicht als objektive Wahrheit geltend gemacht werden darf. Kants Auseinandersetzung der Sache ist, abgesehen von der ermüdenden Weitschweifigkeit und Wiederholung, vortrefflich. Mit Recht behauptet er, daß wir nie dahin gelangen werden, die Beschaffenheit der organischen Körper aus bloß mechanischen Ursachen, worunter er die absichtslose und gesetzmäßige Wirkung aller allgemeinen Naturkräfte versteht, zu erklären. Ich finde hier jedoch noch eine Lücke. Er leugnet nämlich die Möglichkeit einer solchen Erklärung bloß in Rücksicht auf die Zweckmäßigkeit und anscheinende Absichtlichkeit der organischen Körper. Allein wir finden, daß, auch wo diese nicht Statt hat, die Erklärungsgründe aus einem Gebiet der Natur nicht in das andere hinübergezogen werden können, sondern uns, sobald wir ein neues Gebiet betreten, verlassen, und statt ihrer neue Grundgesetze auftreten, deren Erklärung aus denen des vorigen gar nicht zu erhoffen ist. So herrschen im Gebiet des eigentlich Mechanischen die Gesetze der Schwere, Kohäsion, Starrheit, Flüssigkeit, Elasticität, welche an sich (abgesehen von meiner Erklärung aller Naturkräfte als niederer Stufen der Objektivation des Willens) als Aeußerungen weiter nicht zu erklärender Kräfte dastehen, selbst aber die Principien aller fernern Erklärung, welche bloß in Zurückführung auf jene besteht, ausmachen. Verlassen wir dieses Gebiet und kommen zu den Erscheinungen des Chemismus, der Elektricität, Magnetismus, Krystallisation; so sind jene Principien durchaus nicht mehr zu gebrauchen, ja, jene Gesetze gelten nicht mehr, jene Kräfte werden von anderen überwältigt und die Erscheinungen gehen in geradem Widerspruch mit ihnen vor sich, nach neuen Grundgesetzen, die, eben wie jene ersteren, ursprünglich und unerklärlich, d. h. auf keine allgemeineren zurückzuführen sind. So z. B. wird es nie gelingen, nach jenen Gesetzen des eigentlichen Mechanismus auch nur die Auflösung eines Salzes im Wasser zu erklären, geschweige die komplicirteren Erscheinungen der Chemie. Im zweiten Buch gegenwärtiger Schrift ist dieses Alles bereits ausführlicher dargestellt Eine Erörterung dieser Art würde, wie es mir scheint, in der Kritik

der teleologischen Urtheilskraft von großem Nutzen gewesen seyn und viel Licht über das dort Gesagte verbreitet haben. Besonders günstig wäre eine solche seiner vortrefflichen Andeutung gewesen, daß eine tiefere Kenntniß des Wesens an sich, dessen Erscheinung die Dinge in der Natur sind, sowohl in dem mechanischen (gesetzmäßigen) als in dem scheinbar absichtlichen Wirken der Natur, ein und dasselbe letzte Princip wiederfinden würde, welches als gemeinschaftlicher Erklärungsgrund beider dienen könnte. Ein solches hoffe ich durch Aufstellung des Willens als des eigentlichen Dinges an sich gegeben zu haben, demgemäß überhaupt, in unserm zweiten Buch und dessen Ergänzungen, zumal aber in meiner Schrift „Ueber den Willen in der Natur", die Einsicht in das innere Wesen der anscheinenden Zweckmäßigkeit und der Harmonie und Zusammenstimmung der gesammten Natur vielleicht heller und tiefer geworden ist. Daher ich hier nichts weiter darüber zu sagen habe. —

Der Leser, welchen diese Kritik der Kantischen Philosophie interessirt, unterlasse nicht, in der zweiten Abhandlung des ersten Bandes meiner Parerga und Paralipomena die unter der Ueberschrift „Noch einige Erläuterungen zur Kantischen Philosophie" gelieferte Ergänzung derselben zu lesen. Denn man muß erwägen, daß meine Schriften, so wenige ihrer auch sind, nicht alle zugleich, sondern successiv, im Laufe eines langen Lebens und mit weiten Zwischenräumen abgefaßt sind; demnach man nicht erwarten darf, daß Alles, was ich über einen Gegenstand gesagt habe, auch an Einem Orte zusammen stehe.

Aug. 3. 1891.

Druck von F. A. Brockhaus in Leipzig.

'SITY)

193Sch6 I211 v.2

03445445

193.3Ch6 I211 V2

COLUMBIA UNIVERSITY
0032198205

MAY 24 1949

AUG 3 1934

VOLUME 3

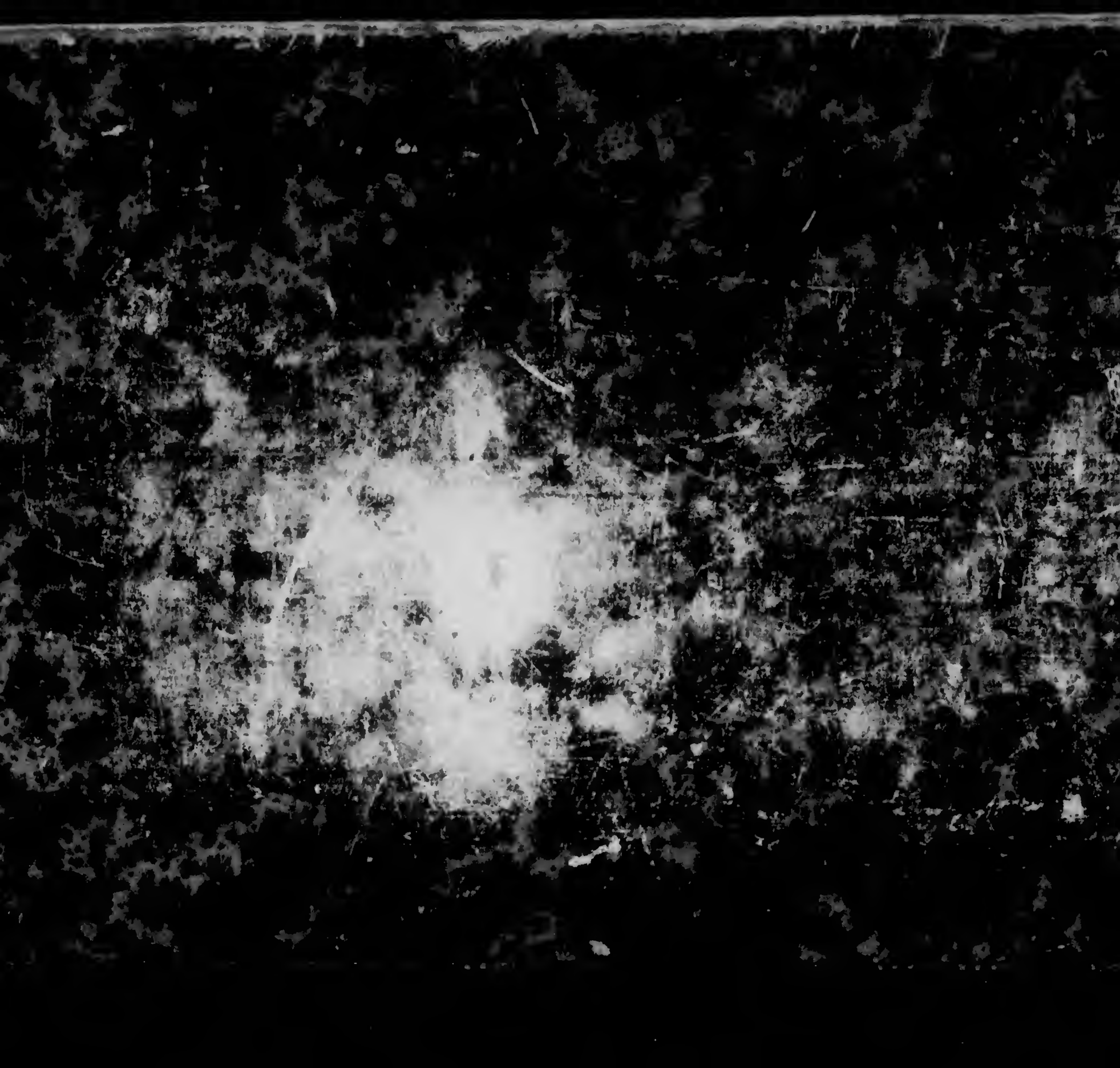

Columbia University
in the City of New York

THE LIBRARIES

Arthur Schopenhauer's
sämmtliche Werke.

Herausgegeben

von

Julius Frauenstädt.

Zweite Auflage.

Neue Ausgabe.

Dritter Band.

Leipzig:
F. A. Brockhaus.
—
1891.

Die Welt
als
Wille und Vorstellung.

Von

Arthur Schopenhauer.

Zweiter Band,
welcher die Ergänzungen zu den vier Büchern des ersten Bandes enthält.

Paucis natus est, qui populum aetatis suae cogitat.
Sen.

Leipzig:
F. A. Brockhaus.
—
1891.

193 Sch6
I 2 11
v.3

COLUMBIA
UNIVERSITY
LIBRARY

Inhaltsverzeichniss des zweiten Bandes.

Ergänzungen zum ersten Buch.

Erste Hälfte: die Lehre von der anschaulichen Vorstellung.

			Seite
Kap.	1.	Zur idealistischen Grundansicht	3
»	2.	Zur Lehre von der anschauenden oder Verstandes-Erkenntniß	22
»	3.	Ueber die Sinne	30
»	4.	Von der Erkenntniß a priori	37

Zweite Hälfte: die Lehre von der abstrakten Vorstellung, oder dem Denken.

Kap.	5.	Vom vernunftlosen Intellekt	62
»	6.	Zur Lehre von der abstrakten, oder Vernunft-Erkenntniß	67
»	7.	Vom Verhältniß der anschauenden zur abstrakten Erkenntniß	76
»	8.	Zur Theorie des Lächerlichen	99
»	9.	Zur Logik überhaupt	112
»	10.	Zur Syllogistik	117
»	11.	Zur Rhetorik	129
»	12.	Zur Wissenschaftslehre	131
»	13.	Zur Methodenlehre der Mathematik	142
»	14.	Ueber die Gedankenassociation	145
»	15.	Von den wesentlichen Unvollkommenheiten des Intellekts	150
»	16.	Ueber den praktischen Gebrauch der Vernunft u. den Stoicismus	163
»	17.	Ueber das metaphysische Bedürfniß des Menschen	175

Ergänzungen zum zweiten Buch.

Kap.	18.	Von der Erkennbarkeit des Dinges an sich	213
»	19.	Vom Primat des Willens im Selbstbewußtseyn	224
»	20.	Objektivation des Willens im thierischen Organismus	277
»	21.	Rückblick und allgemeinere Betrachtung	304
»	22.	Objektive Ansicht des Intellekts	307
»	23.	Ueber die Objektivation des Willens in der erkenntnißlosen Natur	331
»	24.	Von der Materie	346

Seite

Kap. 25. Transscendente Betrachtungen über den Willen als Ding an sich 361
» 26. Zur Teleologie ... 372
» 27. Vom Instinkt und Kunsttrieb ... 390
» 28. Charakteristik des Willens zum Leben ... 398

Ergänzungen zum dritten Buch.

Kap. 29. Von der Erkenntniß der Ideen ... 415
» 30.—Vom reinen Subjekt des Erkennens ... 419
» 31.—Vom Genie ... 429
» 32.—Ueber den Wahnsinn ... 456
» 33.—Vereinzelte Bemerkungen über Naturschönheit ... 460
» 34.—Ueber das innere Wesen der Kunst ... 463
» 35.—Zur Aesthetik der Architektur ... 468
» 36.—Vereinzelte Bemerkungen zur Aesthetik der bildenden Künste 478
» 37.—Zur Aesthetik der Dichtkunst ... 484
» 38.—Ueber Geschichte ... 501
» 39. Zur Metaphysik der Musik ... 511

Ergänzungen zum vierten Buch.

Kap. 40. Vorwort ... 527
» 41. Ueber den Tod und sein Verhältniß zur Unzerstörbarkeit unsers Wesens an sich ... 528
» 42. Leben der Gattung ... 584
» 43. Erblichkeit der Eigenschaften ... 591
» 44. Metaphysik der Geschlechtsliebe ... 607
» 45. Von der Bejahung des Willens zum Leben ... 651
» 46. Von der Nichtigkeit und dem Leiden des Lebens ... 657
» 47. Zur Ethik ... 676
» 48. Zur Lehre von der Verneinung des Willens zum Leben ... 692
» 49. Die Heilsordnung ... 729
» 50. Epiphilosophie ... 736

Ergänzungen

zum

ersten Buch.

„Warum willst du dich von uns Allen
Und unsrer Meinung entfernen?“ —
Ich schreibe nicht euch zu gefallen,
Ihr sollt was lernen.

Goethe

Zum ersten Buch.

Erste Hälfte.

Die Lehre von der anschaulichen Vorstellung.

(Zu §. 1—7 des ersten Bandes.)

Kapitel 1.

Zur idealistischen Grundansicht.

Im unendlichen Raum zahllose leuchtende Kugeln, um jede von welchen etwan ein Dutzend kleinerer, beleuchteter sich wälzt, die inwendig heiß, mit erstarrter, kalter Rinde überzogen sind, auf der ein Schimmelüberzug lebende und erkennende Wesen erzeugt hat; — dies ist die empirische Wahrheit, das Reale, die Welt. Jedoch ist es für ein denkendes Wesen eine mißliche Lage, auf einer jener zahllosen im gränzenlosen Raum frei schwebenden Kugeln zu stehen, ohne zu wissen woher noch wohin, und nur Eines zu seyn von unzählbaren ähnlichen Wesen, die sich drängen, treiben, quälen, rastlos und schnell entstehend und vergehend, in anfangs- und endloser Zeit: dabei nichts Beharrliches, als allein die Materie und die Wiederkehr der selben, verschiedenen, organischen Formen, mittelst gewisser Wege und Kanäle, die nun ein Mal da sind. Alles was empirische Wissenschaft lehren kann, ist

nur die genauere Beschaffenheit und Regel dieser Hergänge. — Da hat nun endlich die Philosophie der neueren Zeit, zumal durch Berkeley und Kant, sich darauf besonnen, daß Jenes alles zunächst doch nur ein Gehirnphänomen und mit so großen, vielen und verschiedenen subjektiven Bedingungen behaftet sei, daß die gewähnte absolute Realität desselben verschwindet und für eine ganz andere Weltordnung Raum läßt, die das jenem Phänomen zum Grunde Liegende wäre, d. h. sich dazu verhielte, wie zur bloßen Erscheinung das Ding an sich selbst.

„Die Welt ist meine Vorstellung" — ist, gleich den Axiomen Euklids, ein Satz, den Jeder als wahr erkennen muß, sobald er ihn versteht; wenn gleich nicht ein solcher, den Jeder versteht, sobald er ihn hört. — Diesen Satz zum Bewußtseyn gebracht und an ihn das Problem vom Verhältniß des Idealen zum Realen, d. h. der Welt im Kopf zur Welt außer dem Kopf, geknüpft zu haben, macht, neben dem Problem von der moralischen Freiheit, den auszeichnenden Charakter der Philosophie der Neueren aus. Denn erst nachdem man sich Jahrtausende lang im bloß objektiven Philosophiren versucht hatte, entdeckte man, daß unter dem Vielen, was die Welt so räthselhaft und bedenklich macht, das Nächste und Erste Dieses ist, daß, so unermeßlich und massiv sie auch seyn mag, ihr Daseyn dennoch an einem einzigen Fädchen hängt: und dieses ist das jedesmalige Bewußtseyn, in welchem sie dasteht. Diese Bedingung, mit welcher das Daseyn der Welt unwiderruflich behaftet ist, drückt ihr, trotz aller empirischen Realität, den Stempel der Idealität und somit der bloßen Erscheinung auf; wodurch sie, wenigstens von Einer Seite, als dem Traume verwandt, ja als in die selbe Klasse mit ihm zu setzen, erkannt werden muß. Denn die selbe Gehirnfunktion, welche, während des Schlafes, eine vollkommen objektive, anschauliche, ja handgreifliche Welt hervorzaubert, muß eben so viel Antheil an der Darstellung der objektiven Welt des Wachens haben. Beide Welten nämlich sind, wenn auch durch ihre Materie verschieden, doch offenbar aus Einer Form gegossen. Diese Form ist der Intellekt, die Gehirnfunktion. — Wahrscheinlich ist Kartesius der Erste, welcher zu dem Grade von Besinnung gelangte, den jene Grundwahrheit erfordert und, in Folge hievon, dieselbe, wenn gleich vorläufig nur in der Gestalt skeptischer Bedenklichkeit, zum Ausgangspunkt seiner Philosophie machte. Wirklich war dadurch, daß er das Cogito ergo sum als allein gewiß, das Daseyn der Welt aber vorläufig als problematisch nahm, der wesentliche und allein richtige Ausgangspunkt und zugleich der wahre Stützpunkt aller Philosophie gefunden. Dieser nämlich ist wesentlich und unumgänglich das Subjektive, das eigene Bewußtseyn. Denn dieses allein ist und bleibt das Unmittelbare: alles Andere, was immer es auch sei, ist durch dasselbe erst vermittelt und bedingt, sonach davon abhängig. Daher geschieht es mit Recht, daß man die Philosophie der Neueren, vom Kartesius, als dem Vater derselben, ausgehn läßt. Auf diesem Wege weiter gehend gelangte, nicht lange darauf, Berkeley zum eigentlichen Idealismus, d. h. zu der Erkenntniß, daß das im Raum Ausgedehnte, also die objektive, materielle Welt überhaupt, als solche, schlechterdings nur in unserer Vorstellung existirt, und daß es falsch, ja absurd ist, ihr, als solcher, ein Daseyn außerhalb aller Vorstellung und unabhängig vom erkennenden Subjekt beizulegen, also eine schlechthin vorhandene an sich seiende Materie anzunehmen. Diese sehr richtige und tiefe Einsicht macht aber auch eigentlich Berkeley's ganze Philosophie aus: er hatte sich daran erschöpft.

Demnach muß die wahre Philosophie jedenfalls idealistisch seyn: ja, sie muß es, um nur redlich zu seyn. Denn nichts ist gewisser, als daß Keiner jemals aus sich herauskann, um sich mit den von ihm verschiedenen Dingen unmittelbar zu identifiziren: sondern Alles, wovon er sichere, mithin unmittelbare Kunde, hat, liegt innerhalb seines Bewußtseyns. Ueber dieses hinaus kann es daher keine unmittelbare Gewißheit geben: eine solche aber müssen die ersten Grundsätze einer Wissenschaft haben. Dem empirischen Standpunkt der übrigen Wissenschaften ist es ganz angemessen, die objektive Welt als schlechthin vorhanden anzunehmen: nicht so dem der Philosophie, als welche auf das Erste und Ursprüngliche zurückzugehn hat. Nur das Bewußtseyn ist unmittelbar gegeben, daher ist ihre Grundlage auf Thatsachen des Bewußtseyns beschränkt: d. h. sie ist wesentlich idealistisch. — Der Realismus, der sich dem rohen Verstande dadurch empfiehlt, daß er sich das Ansehn giebt thatsächlich zu seyn, geht

gerade von einer willkürlichen Annahme aus und ist mithin ein windiges Luftgebäude, indem er die allererste Thatsache überspringt oder verleugnet, diese, daß Alles was wir kennen innerhalb des Bewußtseyns liegt. Denn, daß das objektive Daseyn der Dinge bedingt sei durch ein sie Vorstellendes, und folglich die objektive Welt nur als Vorstellung existire, ist keine Hypothese, noch weniger ein Machtspruch, oder gar ein Disputirens halber aufgestelltes Paradoxon; sondern es ist die gewisseste und einfachste Wahrheit, deren Erkenntniß nur dadurch erschwert wird, daß sie sogar zu einfach ist, und nicht Alle Besonnenheit genug haben, um auf die ersten Elemente ihres Bewußtseyns von den Dingen zurückzugehen. Nimmermehr kann es ein absolut und an sich selbst objektives Daseyn geben; ja, ein solches ist geradezu undenkbar: denn immer und wesentlich hat das Objektive, als solches, seine Existenz im Bewußtseyn eines Subjekts, ist also dessen Vorstellung, folglich bedingt durch dasselbe und dazu noch durch dessen Vorstellungsformen, als welche dem Subjekt, nicht dem Objekt anhängen.

Daß die objektive Welt da wäre, auch wenn gar kein erkennendes Wesen existirte, scheint freilich auf den ersten Anlauf gewiß; weil es sich in abstracto denken läßt, ohne daß der Widerspruch zu Tage käme, den es im Innern trägt. — Allein wenn man diesen abstrakten Gedanken realisiren, d. h. ihn auf anschauliche Vorstellungen, von welchen allein er doch (wie alles Abstrakte) Gehalt und Wahrheit haben kann, zurückführen will und demnach versucht, eine objektive Welt ohne erkennendes Subjekt zu imaginiren; so wird man inne, daß Das, was man da imaginirt, in Wahrheit das Gegentheil von Dem ist, was man beabsichtigte, nämlich nichts Anderes, als eben nur der Vorgang im Intellekt eines Erkennenden, der eine objektive Welt anschaut, also gerade Das, was man ausschließen gewollt hatte. Denn diese anschauliche und reale Welt ist offenbar ein Gehirnphänomen: daher liegt ein Widerspruch in der Annahme, daß sie auch unabhängig von allen Gehirnen, als eine solche, daseyn sollte.

Der Haupteinwand gegen die unumgängliche und wesentliche Idealität alles Objekts, der Einwand, der sich in Jedem, deutlich oder undeutlich, regt, ist wohl dieser: Auch meine eigene

Person ist Objekt für einen Andern, ist also dessen Vorstellung; und doch weiß ich gewiß, daß ich dawäre, auch ohne daß Jener mich vorstellte. In demselben Verhältniß aber, in welchem ich zu seinem Intellekt stehe, stehen auch alle andern Objekte zu diesem: folglich wären auch sie da, ohne daß jener Andere sie vorstellte. — Hierauf ist die Antwort: Jener Andere, als dessen Objekt ich jetzt meine Person betrachte, ist nicht schlechthin das Subjekt, sondern zunächst ein erkennendes Individuum. Daher, wenn er auch nicht dawäre, ja sogar wenn überhaupt kein anderes erkennendes Wesen als ich selbst existirte; so wäre damit noch keineswegs das Subjekt aufgehoben, in dessen Vorstellung allein alle Objekte existiren. Denn dieses Subjekt bin ja eben auch ich selbst, wie jedes Erkennende es ist. Folglich wäre, im angenommenen Fall, meine Person allerdings noch da, aber wieder als Vorstellung, nämlich in meiner eigenen Erkenntniß. Denn sie wird, auch von mir selbst, immer nur mittelbar nie unmittelbar erkannt: weil alles Vorstellungseyn ein mittelbares ist. Nämlich als Objekt, d. h. als ausgedehnt, raumerfüllend und wirkend, erkenne ich meinen Leib nur in der Anschauung meines Gehirns: diese ist vermittelt durch die Sinne, auf deren Data der anschauende Verstand seine Funktion, von der Wirkung auf die Ursache zu gehen, vollzieht, und dadurch, indem das Auge den Leib sieht, oder die Hände ihn betasten, die räumliche Figur konstruirt, die im Raume als mein Leib sich darstellt. Keineswegs aber ist mir unmittelbar, etwan im Gemeingefühl des Leibes, oder im innern Selbstbewußtseyn, irgend eine Ausdehnung, Gestalt und Wirksamkeit gegeben, welche dann zusammenfallen würde mit meinem Wesen selbst, das demnach, um so dazuseyn, keines Andern, in dessen Erkenntniß es sich darstellte, bedürfte. Vielmehr ist jenes Gemeingefühl, wie auch das Selbstbewußtseyn, unmittelbar nur in Bezug auf den Willen da, nämlich als behaglich oder unbehaglich, und als aktiv in den Willensakten, welche, für die äußere Anschauung, sich als Leibesaktionen darstellen. Hieraus nun folgt, daß das Daseyn meiner Person oder meines Leibes, als eines Ausgedehnten und Wirkenden, allezeit ein davon verschiedenes Erkennendes voraussetzt: weil es wesentlich ein Daseyn in der Apprehension, in der Vorstellung, also ein Daseyn für ein Anderes ist. In

der That ist es ein Gehirnphänomen, gleichviel ob das Gehirn, in welchem es sich darstellt, der eigenen, oder einer fremden Person angehört. Im ersten Fall zerfällt dann die eigene Person in Erkennendes und Erkanntes, in Objekt und Subjekt, die sich hier, wie überall, unzertrennlich und unvereinbar gegenüberstehen. — Wenn nun also meine eigene Person, um als solche dazuseyn, stets eines Erkennenden bedarf; so wird dies wenigstens eben so sehr von den übrigen Objekten gelten, welchen ein von der Erkenntniß und deren Subjekt unabhängiges Daseyn zu vindiciren, der Zweck des obigen Einwandes war.

Inzwischen versteht es sich, daß das Daseyn, welches durch ein Erkennendes bedingt ist, ganz allein das Daseyn im Raum und daher das eines Ausgedehnten und Wirkenden ist: dieses allein ist stets ein erkanntes, folglich ein Daseyn für ein Anderes. Hingegen mag jedes auf diese Weise Daseiende noch ein Daseyn für sich selbst haben, zu welchem es keines Subjekts bedarf. Jedoch kann dieses Daseyn für sich selbst nicht Ausdehnung und Wirksamkeit (zusammen Raumerfüllung) seyn; sondern es ist nothwendig ein Seyn anderer Art; nämlich das eines Dinges an sich selbst, welches, eben als solches, nie Objekt seyn kann. — Dies also wäre die Antwort auf den oben dargelegten Haupteinwand, der demnach die Grundwahrheit, daß die objektiv vorhandene Welt nur in der Vorstellung, also nur für ein Subjekt daseyn kann, nicht umstößt.

Hier sei noch bemerkt, daß auch Kant unter seinen Dingen an sich, wenigstens so lange er konsequent blieb, keine Objekte gedacht haben kann. Denn dies geht schon daraus hervor, daß er bewies, der Raum, wie auch die Zeit, sei eine bloße Form unserer Anschauung, die folglich nicht den Dingen an sich angehöre. Was nicht im Raum, noch in der Zeit ist, kann auch nicht Objekt seyn: also kann das Seyn der Dinge an sich kein objektives mehr seyn, sondern nur ein ganz anderartiges, ein metaphysisches. Folglich liegt in jenem Kantischen Satze auch schon dieser, daß die objektive Welt nur als Vorstellung existirt.

Nichts wird so anhaltend, Allem was man sagen mag zum Trotz und stets wieder von Neuem mißverstanden, wie der Idealismus, indem er dahin ausgelegt wird, daß man die empirische Realität der Außenwelt leugne. Hierauf beruht die beständige Wiederkehr der Appellation an den gesunden Verstand, die in mancherlei Wendungen und Verkleidungen auftritt, z. B. als „Grundüberzeugung" in der Schottischen Schule, oder als Jacobischer Glaube an die Realität der Außenwelt. Keineswegs giebt sich, wie Jacobi es darstellt, die Außenwelt bloß auf Kredit und wird von uns auf Treu und Glauben angenommen: sie giebt sich als das was sie ist, und leistet unmittelbar was sie verspricht. Man muß sich erinnern, daß Jacobi, der ein solches Kreditsystem der Welt aufstellte und es glücklich einigen Philosophieprofessoren aufband, die es dreißig Jahre lang ihm behaglich und breit nachphilosophirt haben, der selbe war, der einst Lessingen als Spinozisten und später Schellingen als Atheisten denunzirte, von welchem Letzteren er die bekannte, wohlverdiente Züchtigung erhielt. Solchem Eifer gemäß wollte er, indem er die Außenwelt zur Glaubenssache herabsetzte, nur das Pförtchen für den Glauben überhaupt eröffnen und den Kredit vorbereiten für Das, was nachher wirklich auf Kredit an den Mann gebracht werden sollte: wie wenn man, um Papiergeld einzuführen, sich darauf berufen wollte, daß der Werth der klingenden Münze doch auch nur auf dem Stempel beruhe, den der Staat darauf gesetzt hat. Jacobi, in seinem Philosophem über die auf Glauben angenommene Realität der Außenwelt, ist ganz genau der von Kant (Kritik der reinen Vernunft, erste Auflage, S. 369) getadelte „transscendentale Realist, der den empirischen Idealisten spielt." —

Der wahre Idealismus hingegen ist eben nicht der empirische, sondern der transscendentale. Dieser läßt die empirische Realität der Welt unangetastet, hält aber fest, daß alles Objekt, also das empirisch Reale überhaupt, durch das Subjekt zwiefach bedingt ist: erstlich materiell, oder als Objekt überhaupt, weil ein objektives Daseyn nur einem Subjekt gegenüber und als dessen Vorstellung denkbar ist; zweitens formell, indem die Art und Weise der Existenz des Objekts, d. h. des Vorgestelltwerdens (Raum, Zeit, Kausalität), vom Subjekt ausgeht, im Subjekt prädisponirt ist. Also an den einfachen oder Berkeley'schen Idealismus, welcher das Objekt überhaupt betrifft, schließt sich unmittelbar der Kantische, welcher die speciell ge-

gebene Art und Weise des Objektseyns betrifft. Dieser weist nach, daß die gesammte materielle Welt, mit ihren Körpern im Raum, welche ausgedehnt sind und, mittelst der Zeit, Kausalverhältnisse zu einander haben, und was dem anhängt, — daß dies Alles nicht ein unabhängig von unserm Kopfe Vorhandenes sei: sondern seine Grundvoraussetzungen habe in unsern Gehirnfunktionen, mittelst welcher und in welchen allein eine solche objektive Ordnung der Dinge möglich ist; weil Zeit, Raum und Kausalität, auf welchen alle jene realen und objektiven Vorgänge beruhen, selbst nichts weiter, als Funktionen des Gehirnes sind; daß also jene unwandelbare Ordnung der Dinge, welche das Kriterium und den Leitfaden ihrer empirischen Realität abgiebt, selbst erst vom Gehirn ausgeht und von diesem allein ihre Kreditive hat: dies hat Kant ausführlich und gründlich dargethan; nur daß er nicht das Gehirn nennt, sondern sagt: „das Erkenntnißvermögen". Sogar hat er zu beweisen versucht, daß jene objektive Ordnung in Zeit, Raum, Kausalität, Materie u. s. f., auf welcher alle Vorgänge der realen Welt zuletzt beruhen, sich als eine für sich bestehende, d. h. als Ordnung der Dinge an sich selbst, oder als etwas absolut Objektives und schlechthin Vorhandenes, genau betrachtet, nicht ein Mal denken läßt, indem sie, wenn man versucht sie zu Ende zu denken, auf Widersprüche leitete. Dies darzuthun war die Absicht der Antinomien: jedoch habe ich, im Anhange zu meinem Werke, das Mißlingen des Versuches nachgewiesen. — Hingegen leitet die Kantische Lehre, auch ohne die Antinomien, zu der Einsicht, daß die Dinge und die ganze Art und Weise ihres Daseyns mit unserm Bewußtseyn von ihnen unzertrennlich verknüpft sind; daher wer Dies deutlich begriffen hat, bald zu der Ueberzeugung gelangt, daß die Annahme, die Dinge existirten als solche auch außerhalb unsers Bewußtseyns und unabhängig davon, wirklich absurd ist. Daß wir nämlich so tief eingesenkt sind in Zeit, Raum, Kausalität und den ganzen darauf beruhenden gesetzmäßigen Hergang der Erfahrung, daß wir (ja sogar die Thiere) darin so vollkommen zu Hause sind und uns von Anfang an darin zurecht zu finden wissen, — Dies wäre nicht möglich, wenn unser Intellekt Eines und die Dinge ein Anderes wären; sondern ist nur daraus erklärlich, daß Beide ein Ganzes ausmachen, der Intellekt selbst

jene Ordnung schafft und er nur für die Dinge, diese aber auch nur für ihn da sind.

Allein selbst abgesehn von den tiefen Einsichten, welche nur die Kantische Philosophie eröffnet, läßt sich die Unstatthaftigkeit der so hartnäckig festgehaltenen Annahme des absoluten Realismus auch wohl unmittelbar nachweisen, oder doch wenigstens fühlbar machen, durch die bloße Verdeutlichung ihres Sinnes, mittelst Betrachtungen, wie etwan folgende. — Die Welt soll, dem Realismus zufolge, so wie wir sie erkennen, auch unabhängig von diesem Erkennen daseyn. Jetzt wollen wir ein Mal alle erkennenden Wesen daraus wegnehmen, also bloß die unorganische und die vegetabilische Natur übrig lassen. Fels, Baum und Bach sei da und blauer Himmel: Sonne, Mond und Sterne erhellen diese Welt, wie zuvor; nur freilich vergeblich, indem kein Auge da ist, solche zu sehn. Nunmehr aber wollen wir, nachträglich, ein erkennendes Wesen hineinsetzen. Jetzt also stellt, in dessen Gehirne, jene Welt sich nochmals dar und wiederholt sich innerhalb desselben, genau eben so, wie sie vorher außerhalb war. Zur ersten Welt ist also jetzt eine zweite gekommen, die, obwohl von jener völlig getrennt, ihr auf ein Haar gleicht. Wie im objektiven endlosen Raum die objektive Welt, genau so ist jetzt im subjektiven, erkannten Raum die subjektive Welt dieser Anschauung beschaffen. Die letztere hat aber vor der erstern noch die Erkenntniß voraus, daß jener Raum, da draußen, endlos ist, sogar auch kann sie die ganze Gesetzmäßigkeit aller in ihm möglichen und noch nicht wirklichen Verhältnisse haarklein und richtig angeben, zum voraus, und braucht nicht erst nachzusehen: eben so viel giebt sie über den Lauf der Zeit an, wie auch über das Verhältniß von Ursach und Wirkung, welches da draußen die Veränderungen leitet. Ich denke, daß dies Alles, bei näherer Betrachtung, absurd genug ausfällt und dadurch zu der Ueberzeugung führt, daß jene absolut objektive Welt, außerhalb des Kopfes, unabhängig von ihm und vor aller Erkenntniß, welche wir zuerst gedacht zu haben wähnten, eben keine andere war, als schon die zweite, die subjektiv erkannte, die Welt der Vorstellung, als welche allein es ist, die wir wirklich zu denken vermögen. Demnach drängt sich von selbst die Annahme auf, daß die Welt, so wie wir sie erkennen, auch nur für unsere Er-

kenntniß da ist, mithin in der Vorstellung allein, und nicht noch ein Mal außer derselben*). Dieser Annahme entsprechend ist sodann das Ding an sich, d. h. das von unserer und jeder Erkenntniß unabhängig Daseyende, als ein von der Vorstellung und allen ihren Attributen, also von der Objektivität überhaupt, gänzlich Verschiedenes zu setzen: was dieses sei, wird nachher das Thema unsers zweiten Buches.

Hingegen auf der so eben kritisirten Annahme einer objektiven und einer subjektiven Welt, beide im Raume, und auf der bei dieser Voraussetzung entstehenden Unmöglichkeit eines Ueberganges, einer Brücke, zwischen beiden, beruht der, §. 5 des ersten Bandes, in Betracht gezogene Streit über die Realität der Außenwelt, hinsichtlich auf welchen ich noch Folgendes beizubringen habe.

Das Subjektive und das Objektive bilden kein Kontinuum: das unmittelbar Bewußte ist abgegränzt durch die Haut, oder vielmehr durch die äußersten Enden der vom Cerebralsystem ausgehenden Nerven. Darüber hinaus liegt eine Welt, von der wir keine andere Kunde haben, als durch Bilder in unserm Kopfe. Ob nun und inwiefern diesen eine unabhängig von uns vorhandene Welt entspreche, ist die Frage. Die Beziehung zwischen Beiden könnte allein vermittelt werden durch das Gesetz der Kausalität: denn nur dieses führt von einem Gegebenen auf ein davon ganz Verschiedenes. Aber dieses Gesetz selbst hat zuvörderst seine Gültigkeit zu beglaubigen. Es muß nun entweder objektiven, oder subjektiven Ursprungs seyn: in beiden Fällen aber liegt es auf dem einen oder dem andern Ufer, kann also nicht die Brücke abgeben. Ist es, wie Locke und Hume annahmen, a posteriori, also aus der Erfahrung abgezogen; so ist es objektiven Ursprungs, gehört dann selbst zu der in Frage stehen-

*) Ich empfehle hier besonders die Stelle in Lichtenberg's vermischten Schriften (Göttingen 1801, Bd. 2, pag. 12 fg.): „Euler sagt in seinen Briefen über verschiedene Gegenstände aus der Naturlehre (Band 2, S. 228), es würde eben so gut donnern und blitzen, wenn auch kein Mensch vorhanden wäre, den der Blitz erschlagen könnte. Es ist ein gar gewöhnlicher Ausdruck, ich muß aber gestehen, daß es mir nie leicht gewesen ist, ihn ganz zu fassen. Mir kommt es immer vor, als wenn der Begriff seyn etwas von unserm Denken erborgtes wäre, und wenn es keine empfindenden und denkenden Geschöpfe mehr gibt, so ist auch nichts mehr."

den Außenwelt und kann daher ihre Realität nicht verbürgen: denn da würde, nach Locke's Methode, das Kausalitätsgesetz aus der Erfahrung, und die Realität der Erfahrung aus dem Kausalitätsgesetz bewiesen. Ist es hingegen, wie Kant uns richtiger belehrt hat, a priori gegeben; so ist es subjektiven Ursprungs, und dann ist klar, daß wir damit stets im Subjektiven bleiben. Denn das einzige wirklich empirisch Gegebene, bei der Anschauung, ist der Eintritt einer Empfindung im Sinnesorgan: die Voraussetzung, daß diese, auch nur überhaupt, eine Ursache haben müsse, beruht auf einem in der Form unsers Erkennens, d. h. in den Funktionen unsers Gehirns, wurzelnden Gesetz, dessen Ursprung daher eben so subjektiv ist, wie jene Sinnesempfindung selbst. Die in Folge dieses Gesetzes zu der gegebenen Empfindung vorausgesetzte Ursache stellt sich alsbald in der Anschauung dar als Objekt, welches Raum und Zeit zur Form seines Erscheinens hat. Aber auch diese Formen selbst sind wieder ganz subjektiven Ursprungs: denn sie sind die Art und Weise unsers Anschauungsvermögens. Jener Uebergang von der Sinnesempfindung zu ihrer Ursache, der, wie ich wiederholentlich dargethan habe, aller Sinnesanschauung zum Grunde liegt, ist zwar hinreichend, uns die empirische Gegenwart, in Raum und Zeit, eines empirischen Objekts anzuzeigen, also völlig genügend für das praktische Leben; aber er reicht keineswegs hin, uns Aufschluß zu geben über das Daseyn und Wesen an sich der auf solche Weise für uns entstehenden Erscheinungen, oder vielmehr ihres intelligibeln Substrats. Daß also auf Anlaß gewisser, in meinen Sinnesorganen eintretender Empfindungen, in meinem Kopfe eine Anschauung von räumlich ausgedehnten, zeitlich beharrenden, und ursächlich wirkenden Dingen entsteht, berechtigt mich durchaus nicht zu der Annahme, daß auch an sich selbst, d. h. unabhängig von meinem Kopfe und außer demselben dergleichen Dinge mit solchen ihnen schlechthin angehörigen Eigenschaften existiren. — Dies ist das richtige Ergebniß der Kantischen Philosophie. Dasselbe knüpft sich an ein früheres, eben so richtiges, aber sehr viel leichter faßliches Resultat Locke's. Wenn nämlich auch, wie Locke's Lehre es zuläßt, zu den Sinnesempfindungen äußere Dinge als ihre Ursachen schlechthin angenommen werden; so kann doch zwischen der Empfindung, in wel-

cher die Wirkung besteht, und der objektiven Beschaffenheit der sie veranlassenden Ursache gar keine Aehnlichkeit seyn; weil die Empfindung, als organische Funktion, zunächst bestimmt ist durch die sehr künstliche und komplicirte Beschaffenheit unserer Sinneswerkzeuge, daher sie von der äußern Ursache bloß angeregt, dann aber ganz ihren eigenen Gesetzen gemäß vollzogen wird, also völlig subjektiv ist. — Locke's Philosophie war die Kritik der Sinnesfunktionen: Kant aber hat die Kritik der Gehirnfunktionen geliefert. — Nun aber ist diesem Allen noch das Berkeley'sche, von mir erneuerte Resultat unterzubreiten, daß nämlich alles Objekt, welchen Ursprung es auch haben möge, schon als Objekt durch das Subjekt bedingt, nämlich wesentlich bloß dessen Vorstellung ist. Der Zielpunkt des Realismus ist eben das Objekt ohne Subjekt: aber ein solches auch nur klar zu denken ist unmöglich.

Aus dieser ganzen Darstellung geht sicher und deutlich hervor, daß die Absicht, das Wesen an sich der Dinge zu erfassen, schlechthin unerreichbar ist auf dem Wege der bloßen Erkenntniß und Vorstellung; weil diese stets von außen zu den Dingen kommt und daher ewig draußen bleiben muß. Jene Absicht könnte allein dadurch erreicht werden, daß wir selbst uns im Innern der Dinge befänden, wodurch es uns unmittelbar bekannt würde. Inwiefern dies nun wirklich der Fall sei, betrachtet mein zweites Buch. So lange wir aber, wie in diesem ersten Buche, bei der objektiven Auffassung, also bei der Erkenntniß, stehen bleiben, ist und bleibt uns die Welt eine bloße Vorstellung, weil hier kein Weg möglich ist, der darüber hinausführte.

Ueberdies nun aber ist das Festhalten des idealistischen Gesichtspunktes ein nothwendiges Gegengewicht gegen den materialistischen. Die Kontroverse über das Reale und Ideale läßt sich nämlich auch ansehen als betreffend die Existenz der Materie. Denn die Realität, oder Idealität dieser ist es zuletzt, um die gestritten wird. Ist die Materie als solche bloß in unserer Vorstellung vorhanden; oder ist sie es auch unabhängig davon? Im letzteren Falle wäre sie das Ding an sich, und wer eine an sich existirende Materie annimmt, muß, konsequent, auch Materialist seyn, d. h. sie zum Erklärungsprincip aller Dinge machen.

Wer sie hingegen als Ding an sich leugnet, ist eo ipso Idealist. Geradezu und ohne Umweg die Realität der Materie behauptet hat, unter den Neueren, nur Locke: daher hat seine Lehre, unter Condillac's Vermittelung, zum Sensualismus und Materialismus der Franzosen geführt. Geradezu und ohne Modifikationen geleugnet hat die Materie nur Berkeley. Der durchgeführte Gegensatz ist also Idealismus und Materialismus, in seinen Extremen repräsentirt durch Berkeley und die französischen Materialisten (Hollbach). Fichte ist hier nicht zu erwähnen: er verdient keine Stelle unter den wirklichen Philosophen, unter diesen Auserwählten der Menschheit, die mit hohem Ernst nicht ihre Sache, sondern die Wahrheit suchen und daher nicht mit Solchen verwechselt werden dürfen, die unter diesem Vorgeben bloß ihr persönliches Fortkommen im Auge haben. Fichte ist der Vater der Schein-Philosophie, der unredlichen Methode, welche durch Zweideutigkeit im Gebrauch der Worte, durch unverständliche Reden und durch Sophismen zu täuschen, dabei durch einen vornehmen Ton zu imponiren, also den Lernbegierigen zu übertölpeln sucht; ihren Gipfel hat diese, nachdem auch Schelling sie angewandt hatte, bekanntlich in Hegeln erreicht, als woselbst sie zur eigentlichen Scharlatanerie herangereift war. Wer aber selbst nur jenen Fichte ganz ernsthaft neben Kant nennt, beweist, daß er keine Ahndung davon hat, was Kant sei. — Hingegen hat auch der Materialismus seine Berechtigung. Es ist eben so wahr, daß das Erkennende ein Produkt der Materie sei, als daß die Materie eine bloße Vorstellung des Erkennenden sei: aber es ist auch eben so einseitig. Denn der Materialismus ist die Philosophie des bei seiner Rechnung sich selbst vergessenden Subjekts. Darum eben muß der Behauptung, daß ich eine bloße Modifikation der Materie sei, gegenüber, diese geltend gemacht werden, daß alle Materie bloß in meiner Vorstellung existire: und sie hat nicht minder Recht. Eine noch dunkle Erkenntniß dieser Verhältnisse scheint den Platonischen Ausspruch ὑλη αληθινον ψευδος (materia mendacium verax) hervorgerufen zu haben.

Der Realismus führt, wie gesagt, nothwendig zum Materialismus. Denn liefert die empirische Anschauung die Dinge an sich, wie sie unabhängig von unserm Erkennen da sind; so

liefert auch die Erfahrung die Ordnung der Dinge an sich, d. h. die wahre und alleinige Weltordnung. Dieser Weg aber führt zu der Annahme, daß es nur ein Ding an sich gebe, die Materie, deren Modifikation alles Uebrige sei; da hier der Naturlauf die absolute und alleinige Weltordnung ist. Um diesen Konsequenzen auszuweichen, wurde, so lange der Realismus in unangefochtener Geltung war, der Spiritualismus aufgestellt, also die Annahme einer zweiten Substanz, außer und neben der Materie, einer immateriellen Substanz. Dieser von Erfahrung, Beweisen und Begreiflichkeit gleich sehr verlassene Dualismus und Spiritualismus wurde von Spinoza geleugnet und von Kant als falsch nachgewiesen, der dies durfte, weil er zugleich den Idealismus in seine Rechte einsetzte. Denn mit dem Realismus fällt der Materialismus, als dessen Gegengewicht man den Spiritualismus ersonnen hatte, von selbst weg, indem alsdann die Materie, nebst dem Naturlauf, zur bloßen Erscheinung wird, welche durch den Intellekt bedingt ist, indem sie in dessen Vorstellung allein ihr Daseyn hat. Sonach ist gegen den Materialismus das scheinbare und falsche Rettungsmittel der Spiritualismus, das wirkliche und wahre aber der Idealismus, der dadurch, daß er die objektive Welt in Abhängigkeit von uns setzt, das nöthige Gegengewicht giebt zu der Abhängigkeit, in welche der Naturlauf uns von ihr setzt. Die Welt, aus der ich durch den Tod scheide, war andererseits nur meine Vorstellung. Der Schwerpunkt des Daseyns fällt ins Subjekt zurück. Nicht, wie im Spiritualismus, die Unabhängigkeit des Erkennenden von der Materie, sondern die Abhängigkeit aller Materie von ihm wird nachgewiesen. Freilich ist das nicht so leicht faßlich und bequem zu handhaben, wie der Spiritualismus mit seinen zwei Substanzen: aber χαλεπα τα καλα.

Allerdings nämlich steht dem subjektiven Ausgangspunkt „die Welt ist meine Vorstellung" vorläufig mit gleicher Berechtigung gegenüber der objektive „die Welt ist Materie", oder „die Materie allein ist schlechthin" (da sie allein dem Werden und Vergehen nicht unterworfen ist), oder „alles Existirende ist Materie". Dies ist der Ausgangspunkt des Demokritos, Leukippos und Epikuros. Näher betrachtet aber bleibt dem Ausgehen vom Subjekt ein wirklicher Vorzug: es hat einen völlig berechtigten Schritt voraus. Nämlich das Bewußtseyn allein ist das Unmittelbare: dieses aber überspringen wir, wenn wir gleich zur Materie gehen und sie zum Ausgangspunkt machen. Andererseits müßte es möglich seyn, aus der Materie und den richtig, vollständig und erschöpfend erkannten Eigenschaften derselben (woran uns noch viel fehlt) die Welt zu konstruiren. Denn alles Entstandene ist durch Ursachen wirklich geworden, welche nur vermöge der Grundkräfte der Materie wirken und zusammenkommen konnten: diese aber müssen wenigstens objective vollständig nachweisbar seyn, wenn wir auch subjective nie dahin kommen werden, sie zu erkennen. Immer aber würde einer solchen Erklärung und Konstruktion der Welt nicht nur die Voraussetzung eines Daseyns an sich der Materie (während es in Wahrheit durch das Subjekt bedingt ist) zum Grunde liegen; sondern sie müßte auch noch an dieser Materie alle ihre ursprünglichen Eigenschaften als schlechthin unerklärliche, also als qualitates occultae, gelten und stehen lassen. (Siehe §. 26, 27 des ersten Bandes.) Denn die Materie ist nur der Träger dieser Kräfte, wie das Gesetz der Kausalität nur der Ordner ihrer Erscheinungen. Mithin würde eine solche Erklärung der Welt doch immer nur eine relative und bedingte seyn, eigentlich das Werk einer Physik, die sich bei jedem Schritte nach einer Metaphysik sehnte. — Andererseits hat auch der subjektive Ausgangspunkt und Ursatz „die Welt ist meine Vorstellung" sein Inadäquates: theils sofern er einseitig ist, da die Welt doch außerdem noch viel mehr ist (nämlich Ding an sich, Wille), ja, das Vorstellungseyn ihr gewissermaaßen accidentell ist; theils aber auch, sofern er bloß das Bedingtseyn des Objekts durch das Subjekt ausspricht, ohne zugleich zu besagen, daß auch das Subjekt als solches durch das Objekt bedingt ist. Denn eben so falsch wie der Satz des rohen Verstandes, „die Welt, das Objekt, wäre doch da, auch wenn es kein Subjekt gäbe", ist dieser: „das Subjekt wäre doch ein Erkennendes, wenn es auch kein Objekt, d. h. gar keine Vorstellung hätte". Ein Bewußtseyn ohne Gegenstand ist kein Bewußtseyn. Ein denkendes Subjekt hat Begriffe zu seinem Objekt, ein sinnlich anschauendes hat Objekte mit den seiner Organisation entsprechenden Qualitäten. Berauben wir nun das Subjekt aller näheren Bestimmungen und Formen

seines Erkennens; so verschwinden auch am Objekt alle Eigenschaften, und nichts bleibt übrig, als die Materie ohne Form und Qualität, welche in der Erfahrung so wenig vorkommen kann, wie das Subjekt ohne Formen seines Erkennens, jedoch dem nackten Subjekt als solchem gegenüber stehen bleibt, als sein Reflex, der nur mit ihm zugleich verschwinden kann. Wenn auch der Materialismus nichts weiter als diese Materie, etwa Atome, zu postuliren wähnt; so setzt er doch unbewußt nicht nur das Subjekt, sondern auch Raum, Zeit und Kausalität hinzu, die auf speciellen Bestimmungen des Subjekts beruhen.

Die Welt als Vorstellung, die objektive Welt, hat also gleichsam zwei Kugel-Pole: nämlich das erkennende Subjekt schlechthin, ohne die Formen seines Erkennens, und dann die rohe Materie ohne Form und Qualität. Beide sind durchaus unerkennbar: das Subjekt, weil es das Erkennende ist; die Materie, weil sie ohne Form und Qualität nicht angeschaut werden kann. Dennoch sind beide die Grundbedingungen aller empirischen Anschauung. So steht der rohen, formlosen, ganz todten (d. i. willenslosen) Materie, die in keiner Erfahrung gegeben, aber in jeder vorausgesetzt wird, als reines Widerspiel gegenüber das erkennende Subjekt, blos als solches, welches ebenfalls Voraussetzung aller Erfahrung ist. Dieses Subjekt ist nicht in der Zeit: denn die Zeit ist erst die nähere Form alles seines Vorstellens; die ihm gegenüberstehende Materie ist, dem entsprechend, ewig unvergänglich, beharrt durch alle Zeit, ist aber eigentlich nicht einmal ausgedehnt, weil Ausdehnung Form giebt, also nicht räumlich. Alles Andere ist in beständigem Entstehen und Vergehen begriffen, während jene beiden die ruhenden Kugel-Pole der Welt als Vorstellung darstellen. Man kann daher die Beharrlichkeit der Materie betrachten als den Reflex der Zeitlosigkeit des reinen, schlechthin als Bedingung alles Objekts angenommenen Subjekts. Beide gehören der Erscheinung an, nicht dem Dinge an sich: aber sie sind das Grundgerüst der Erscheinung. Beide werden nur durch Abstraktion herausgefunden, sind nicht unmittelbar rein und für sich gegeben.

Der Grundfehler aller Systeme ist das Verkennen dieser Wahrheit, daß der Intellekt und die Materie Korrelata sind, d. h. Eines nur für das Andere da ist, Beide mit einander

stehen und fallen, Eines nur der Reflex des Andern ist, ja, daß sie eigentlich Eines und dasselbe sind, von zwei entgegengesetzten Seiten betrachtet; welches Eine, was ich hier anticipire, — die Erscheinung des Willens, oder Dinges an sich ist; daß mithin beide sekundär sind: daher der Ursprung der Welt in keinem von Beiden zu suchen ist. Aber in Folge jenes Verkennens suchten alle Systeme (den Spinozismus etwan ausgenommen) den Ursprung aller Dinge in einem jener Beiden. Sie setzen nämlich entweder einen Intellekt, νους, als schlechthin Erstes und δημιουργος, lassen demnach in diesem eine Vorstellung der Dinge und der Welt vor der Wirklichkeit derselben vorhergehen: mithin unterscheiden sie die reale Welt von der Welt der Vorstellung; welches falsch ist. Daher tritt jetzt als Das, wodurch Beide unterschieden sind, die Materie auf, als ein Ding an sich. Hieraus entsteht die Verlegenheit, diese Materie, die ὑλη, herbeizuschaffen, damit sie zur bloßen Vorstellung der Welt hinzukommend, dieser Realität ertheile. Da muß nun entweder jener ursprüngliche Intellekt sie vorfinden: dann ist sie, so gut wie er, ein absolut Erstes, und wir erhalten zwei absolut Erste, den δημιουργος und die ὑλη. Oder aber er bringt sie aus nichts hervor; eine Annahme, der unser Verstand sich widersetzt, da er nur Veränderungen an der Materie, nicht aber ein Entstehen oder Vergehen derselben zu fassen fähig ist; welches im Grunde gerade darauf beruht, daß die Materie sein wesentliches Korrelat ist. — Die diesen Systemen entgegengesetzten, welche das andere der beiden Korrelate, also die Materie, zum absolut Ersten machen, setzen eine Materie, die dawäre, ohne vorgestellt zu werden, welches, wie aus allem oben Gesagten genugsam erhellt, ein gerader Widerspruch ist; da wir im Daseyn der Materie stets nur ihr Vorgestelltwerden denken. Danach aber entsteht ihnen die Verlegenheit, zu dieser Materie, die allein ihr absolut Erstes ist, den Intellekt hinzuzubringen, der endlich von ihr erfahren soll. Diese Blöße des Materialismus habe ich §. 7 des ersten Bandes geschildert. — Bei mir hingegen sind Materie und Intellekt unzertrennliche Korrelata, nur für einander, daher nur relativ, da: die Materie ist die Vorstellung des Intellekts; der Intellekt ist das, in dessen Vorstellung allein die Materie existirt. Beide zusammen machen die Welt als Vorstellung aus, welche eben

Kants Erscheinung, mithin ein sekundäres ist. Das Primäre ist das Erscheinende, das Ding an sich selbst, als welches wir nachher den Willen kennen lernen. Dieser ist an sich weder Vorstellendes, noch Vorgestelltes; sondern von seiner Erscheinungsweise völlig verschieden.

Zum nachdrücklichen Schluß dieser so wichtigen, wie schwierigen Betrachtung will ich jetzt jene beiden Abstrakta ein Mal personificirt und im Dialog auftreten lassen, nach dem Vorgang des Prabodha Tschandro Daya: auch kann man damit einen ähnlichen Dialog der Materie mit der Form in des Raimund Lullius Duodecim principia philosophiae, c. 1 et 2, vergleichen.

Das Subjekt.

Ich bin, und außer mir ist nichts. Denn die Welt ist meine Vorstellung.

Die Materie.

Vermessener Wahn! Ich, ich bin: und außer mir ist nichts. Denn die Welt ist meine vorübergehende Form. Du bist ein bloßes Resultat eines Theiles dieser Form und durchaus zufällig.

Das Subjekt.

Welch thörichter Dünkel! Weder du noch deine Form wären vorhanden ohne mich: ihr seyd durch mich bedingt. Wer mich wegdenkt und dann glaubt euch noch denken zu können, ist in einer groben Täuschung begriffen: denn euer Daseyn außerhalb meiner Vorstellung ist ein gerader Widerspruch, ein Sideroxylon. Ihr seyd heißt eben nur, ihr werdet von mir vorgestellt. Meine Vorstellung ist der Ort eures Daseyns; daher bin ich die erste Bedingung desselben.

Die Materie.

Zum Glück wird die Vermessenheit deiner Behauptung bald auf eine reale Weise widerlegt werden und nicht durch bloße Worte. Noch wenige Augenblicke, und du — bist wirklich nicht mehr, bist mit sammt deiner Großsprecherei ins Nichts versunken, hast, nach Schatten-Weise, vorübergeschwebt und das Schicksal

jeder meiner vergänglichen Formen erlitten. Ich aber, ich bleibe, unverletzt und unvermindert, von Jahrtausend zu Jahrtausend, die unendliche Zeit hindurch, und schaue unerschüttert dem Spiel des Wechsels meiner Formen zu.

Das Subjekt.

Diese unendliche Zeit, welche zu durchleben du dich rühmst, ist, wie der unendliche Raum, den du füllst, bloß in meiner Vorstellung vorhanden, ja, ist bloße Form meiner Vorstellung, die ich fertig in mir trage, und in der du dich darstellst, die dich aufnimmt, wodurch du allererst dabist. Die Vernichtung aber, mit der du mir drohest, trifft nicht mich; sonst wärst du mit vernichtet: vielmehr trifft sie bloß das Individuum, welches auf kurze Zeit mein Träger ist und von mir vorgestellt wird, wie alles Andere.

Die Materie.

Und wenn ich dir dies zugestehe und darauf eingehe, dein Daseyn, welches doch an das dieser vergänglichen Individuen unzertrennlich geknüpft ist, als ein für sich bestehendes zu betrachten; so bleibt es dennoch von dem meinigen abhängig. Denn du bist Subjekt nur sofern du ein Objekt hast: und dieses Objekt bin ich. Ich bin dessen Kern und Gehalt, das Bleibende darin, welches es zusammenhält und ohne welches es so unzusammenhängend wäre und so wesenlos verschwebte, wie die Träume und Phantasien deiner Individuen, die selbst ihren Scheingehalt doch noch von mir geborgt haben.

Das Subjekt.

Du thust wohl, mein Daseyn mir deshalb, daß es an die Individuen geknüpft ist, nicht abstreiten zu wollen: denn so unzertrennlich, wie ich an diese, bist du an deine Schwester, die Form, gekettet, und bist noch nie ohne sie erschienen. Dich, wie mich, hat nackt und isolirt noch kein Auge gesehen: denn beide sind wir nur Abstraktionen. Ein Wesen ist es im Grunde, das sich selbst anschaut und von sich selbst angeschaut wird, dessen Seyn an sich aber weder im Anschauen noch im Angeschautwerden bestehen kann, da diese zwischen uns Beide vertheilt sind.

Beide.

So sind wir denn unzertrennlich verknüpft, als nothwendige Theile eines Ganzen, das uns Beide umfaßt und durch uns besteht. Nur ein Mißverständniß kann uns Beide einander feindlich gegenüber stellen und dahin verleiten, daß Eines des Andern Daseyn bekämpft, mit welchem sein eigenes steht und fällt.

Dieses Beide umfassende Ganze ist die Welt als Vorstellung, oder die Erscheinung. Nach deren Wegnahme bleibt nur noch das rein Metaphysische, das Ding an sich, welches wir im zweiten Buche als den Willen erkennen werden.

Kapitel 2.

Zur Lehre von der anschauenden, oder Verstandes-Erkenntniß.

Bei aller transscendentalen Idealität behält die objektive Welt empirische Realität: das Objekt ist zwar nicht Ding an sich; aber es ist als empirisches Objekt real. Zwar ist der Raum nur in meinem Kopf; aber empirisch ist mein Kopf im Raum. Das Kausalitätsgesetz kann zwar nimmermehr dienen, den Idealismus zu beseitigen, indem es nämlich zwischen den Dingen an sich und unserer Erkenntniß von ihnen eine Brücke bildete und sonach der in Folge seiner Anwendung sich darstellenden Welt absolute Realität zusicherte: allein Dies hebt keineswegs das Kausalverhältniß der Objekte unter einander, also auch nicht das auf, welches zwischen dem eigenen Leibe jedes Erkennenden und den übrigen materiellen Objekten unstreitig Statt hat. Aber das Kausalitätsgesetz verbindet bloß die Erscheinungen, führt hingegen nicht über sie hinaus. Wir sind und bleiben mit demselben in der Welt der Objekte, d. h. der Erscheinungen, also eigentlich der Vorstellungen. Jedoch bleibt das Ganze einer solchen Erfahrungswelt zunächst durch die Erkenntniß eines Subjekts überhaupt, als nothwendige Voraussetzung derselben, und sodann durch die speciellen Formen unserer Anschauung und Apprehension

bedingt, fällt also nothwendig der bloßen Erscheinung anheim und hat keinen Anspruch, für die Welt der Dinge an sich selbst zu gelten. Sogar das Subjekt selbst (sofern es bloß Erkennendes ist) gehört der bloßen Erscheinung an, deren ergänzende andere Hälfte es ausmacht.

Ohne Anwendung des Gesetzes der Kausalität könnte es inzwischen nie zur Anschauung einer objektiven Welt kommen: denn diese Anschauung ist, wie ich oft auseinandergesetzt habe, wesentlich intellektual und nicht bloß sensual. Die Sinne geben bloße Empfindung, die noch lange keine Anschauung ist. Den Antheil der Sinnesempfindung an der Anschauung sonderte Locke aus, unter dem Namen der sekundären Qualitäten, welche er mit Recht den Dingen an sich selbst absprach. Aber Kant, Locke's Methode weiter führend, sonderte überdies aus und sprach den Dingen an sich ab was der Verarbeitung jenes Stoffes (der Sinnesempfindung) durch das Gehirn angehört, und da ergab sich, daß hierin alles Das begriffen war, was Locke, als primäre Qualitäten, den Dingen an sich gelassen hatte, nämlich Ausdehnung, Gestalt, Solidität u. s. w., wodurch bei Kant das Ding an sich zu einem völlig Unbekannten = x wird. Bei Locke ist demnach das Ding an sich zwar ein Farbloses, Klangloses, Geruchloses, Geschmackloses, ein weder Warmes noch Kaltes, weder Weiches noch Hartes, weder Glattes noch Rauhes; jedoch bleibt es ein Ausgedehntes, Gestaltetes, Undurchdringliches, Ruhendes oder Bewegtes, und Maaß und Zahl Habendes. Hingegen bei Kant hat es auch diese letzteren Eigenschaften sämmtlich abgelegt; weil sie nur mittelst Zeit, Raum und Kausalität möglich sind, diese aber aus unserm Intellekt (Gehirn) eben so entspringen, wie Farben, Töne, Gerüche u. s. w. aus den Nerven der Sinnesorgane. Das Ding an sich ist bei Kant ein Raumloses, Unausgedehntes, Unkörperliches geworden. Was also zur Anschauung, in der die objektive Welt dasteht, die bloßen Sinne liefern, verhält sich zu Dem, was dazu die Gehirnfunktion liefert (Raum, Zeit, Kausalität), wie die Masse der Sinnesnerven zur Masse des Gehirns, nach Abzug desjenigen Theiles von dieser, der überdies zum eigentlichen Denken, d. h. dem abstrakten Vorstellen, verwendet wird und daher den Thieren abgeht. Denn, verleihen die Nerven der Sinnesorgane den er-

scheinenden Objekten Farbe, Klang, Geschmack, Geruch, Temperatur u. s. w.; so verleiht das Gehirn denselben Ausdehnung, Form, Undurchdringlichkeit, Beweglichkeit u. s. w., kurz Alles, was erst mittelst Zeit, Raum und Kausalität vorstellbar ist. Wie gering bei der Anschauung der Antheil der Sinne ist, gegen den des Intellekts, bezeugt also auch der Vergleich zwischen dem Nervenapparat zum Empfangen der Eindrücke mit dem zum Verarbeiten derselben; indem die Masse der Empfindungsnerven sämmtlicher Sinnesorgane sehr gering ist, gegen die des Gehirns, selbst noch bei den Thieren, deren Gehirn, da sie nicht eigentlich, d. h. abstrakt, denken, bloß zur Hervorbringung der Anschauung dient und doch, wo diese vollkommen ist, also bei den Säugethieren, eine bedeutende Masse hat; auch nach Abzug des kleinen Gehirns, dessen Funktion die geregelte Leitung der Bewegungen ist.

Von der Unzulänglichkeit der Sinne zur Hervorbringung der objektiven Anschauung der Dinge, wie auch vom nichtempirischen Ursprung der Anschauung des Raumes und der Zeit, erhält man, als Bestätigung der Kantischen Wahrheiten, auf negativem Wege, eine sehr gründliche Ueberzeugung durch Thomas Reids vortreffliches Buch: Inquiry into the human mind, first edition 1764, 6th edition 1810. Dieser widerlegt die Locke'sche Lehre, daß die Anschauung ein Produkt der Sinne sei, indem er gründlich und scharfsinnig darthut, daß sämmtliche Sinnesempfindungen nicht die mindeste Aehnlichkeit haben mit der anschaulich erkannten Welt, besonders aber die fünf primären Qualitäten Locke's (Ausdehnung, Gestalt, Solidität, Bewegung, Zahl) durchaus von keiner Sinnesempfindung uns geliefert werden können. Er giebt sonach die Frage nach der Entstehungsart und dem Ursprung der Anschauung als völlig unlösbar auf. So liefert er, obwohl mit Kanten völlig unbekannt, gleichsam nach der regula falsi, einen gründlichen Beweis für die (eigentlich von mir, in Folge der Kantischen Lehre, zuerst dargelegte) Intellektualität der Anschauung und für den von Kant entdeckten aprioriſchen Ursprung der Grundbestandtheile derselben, also des Raumes, der Zeit und der Kausalität, aus welchen jene Locke'schen primären Eigenschaften allererst hervorgehen, mittelst ihrer aber leicht zu konstruiren sind. Thomas Reids Buch ist sehr

lehrreich und lesenswerth, zehn Mal mehr, als Alles was seit Kant Philosophisches geschrieben worden zusammengenommen. Einen andern indirekten Beweis für die selbe Lehre liefern, wiewohl auf dem Wege des Irrthums, die französischen Sensualphilosophen, welche, seitdem Condillac in die Fußstapfen Locke's trat, sich abmühen, wirklich darzuthun, daß unser ganzes Vorstellen und Denken auf bloße Sinnesempfindungen zurücklaufe (penser c'est sentir), welche sie, nach Locke's Vorgang, idées simples nennen, und durch deren bloßes Zusammentreten und Verglichenwerden die ganze objektive Welt sich in unserm Kopfe aufbauen soll. Diese Herren haben wirklich des idées bien simples: es ist belustigend zu sehen, wie sie, denen sowohl die Tiefe des Deutschen, als die Redlichkeit des Englischen Philosophen abging, jenen ärmlichen Stoff der Sinnesempfindung hin und her wenden und ihn wichtig zu machen suchen, um das so bedeutungsvolle Phänomen der Vorstellungs- und Gedanken-Welt daraus zusammenzusetzen. Aber der von ihnen konstruirte Mensch müßte, anatomisch zu reden, ein Anencephalus, eine Tête de crapaud seyn, mit bloßen Sinneswerkzeugen, ohne Gehirn. Um aus unzähligen nur ein Paar der besseren Versuche dieser Art beispielsweise anzuführen, nenne ich Condorcet im Anfang seines Buches: Des progrès de l'esprit humain, und Tourtual über das Sehen, im zweiten Bande der Scriptores ophthalmologici minores; edidit Justus Radius (1828).

Das Gefühl der Unzulänglichkeit einer bloß sensualistischen Erklärung der Anschauung zeigt sich gleichfalls in der, kurz vor dem Auftreten der Kantischen Philosophie ausgesprochenen Behauptung, daß wir nicht bloße, durch Sinnesempfindung erregte Vorstellungen von den Dingen hätten, sondern unmittelbar die Dinge selbst wahrnähmen, obwohl sie außer uns lägen; welches freilich unbegreiflich sei. Und dies war nicht etwan idealistisch gemeint, sondern vom gewöhnlichen realistischen Standpunkt aus gesagt. Gut und bündig drückt jene Behauptung der berühmte Euler aus, in seinen „Briefen an eine Deutsche Prinzessin", Bd. 2, S. 68. „Ich glaube daher, daß die Empfindungen (der Sinne) noch etwas mehr enthalten, als die Philosophen sich einbilden. Sie sind nicht bloß leere Wahrnehmungen von gewissen im Gehirn gemachten Eindrücken: sie geben der Seele

nicht bloß Ideen von Dingen; sondern sie stellen ihr auch wirklich Gegenstände vor, die außer ihr existiren, ob man gleich nicht begreifen kann, wie dies eigentlich zugehe.“ Diese Meinung erklärt sich aus Folgendem. Obwohl, wie ich hinlänglich bewiesen habe, die Anwendung des uns a priori bewußten Kausalitätsgesetzes die Anschauung vermittelt; so tritt dennoch, beim Sehen, der Verstandesakt, mittelst dessen wir von der Wirkung zur Ursache übergehen, keineswegs ins deutliche Bewußtseyn; daher sondert sich die Sinnesempfindung nicht von der aus ihr, als dem rohen Stoff, erst vom Verstande gebildeten Vorstellung. Noch weniger kann ein, überhaupt nicht Statt habender, Unterschied zwischen Gegenstand und Vorstellung ins Bewußtseyn treten; sondern wir nehmen ganz unmittelbar die Dinge selbst wahr, und zwar als außer uns gelegen; obwohl gewiß ist, daß das Unmittelbare nur die Empfindung seyn kann, und diese auf das Gebiet unterhalb unserer Haut beschränkt ist. Dies ist daraus erklärlich, daß das Außer uns eine ausschließlich räumliche Bestimmung, der Raum selbst aber eine Form unsers Anschauungsvermögens, d. h. eine Funktion unsers Gehirns ist: daher liegt das Außer uns, wohin wir, auf Anlaß der Gesichtsempfindung, Gegenstände versetzen, selbst innerhalb unsers Kopfes: denn da ist sein ganzer Schauplatz. Ungefähr wie wir im Theater Berge, Wald und Meer sehen, aber doch Alles im Hause bleibt. Hieraus wird begreiflich, daß wir die Dinge mit der Bestimmung Außerhalb und doch ganz unmittelbar anschauen, nicht aber eine von den Dingen, die außerhalb lägen, verschiedene Vorstellung derselben innerhalb. Denn im Raume und folglich auch außer uns sind die Dinge nur sofern wir sie vorstellen: daher sind diese Dinge, die wir solchermaaßen unmittelbar selbst, und nicht etwan ihr bloßes Abbild, anschauen, eben selbst auch nur unsere Vorstellungen, und als solche nur in unserm Kopfe vorhanden. Also nicht sowohl, wie Euler sagt, schauen wir die außerhalb gelegenen Dinge unmittelbar selbst an; als vielmehr: die von uns als außerhalb gelegen angeschauten Dinge sind nur unsere Vorstellungen und deshalb ein von uns unmittelbar Wahrgenommenes. Die ganze oben in Eulers Worten gegebene und richtige Bemerkung liefert also eine neue Bestätigung der Kantischen transscendentalen Aesthetik

und meiner darauf gestützten Theorie der Anschauung, wie auch des Idealismus überhaupt. Die oben erwähnte Unmittelbarkeit und Bewußtlosigkeit, mit der wir, bei der Anschauung, den Uebergang von der Empfindung zu ihrer Ursache machen, läßt sich erläutern durch einen analogen Hergang beim abstrakten Vorstellen, oder Denken. Beim Lesen und Hören nämlich empfangen wir bloße Worte, gehen aber von diesen so unmittelbar zu den durch sie bezeichneten Begriffen über, daß es ist, als ob wir unmittelbar die Begriffe empfiengen: denn wir werden uns des Uebergangs zu diesen gar nicht bewußt. Daher wissen wir bisweilen nicht, in welcher Sprache wir gestern etwas, dessen wir uns erinnern, gelesen haben. Daß ein solcher Uebergang dennoch jedes Mal Statt hat, wird bemerklich, wenn er ein Mal ausbleibt, d. h. wenn wir, in der Zerstreuung, gedankenlos lesen und dann inne werden, daß wir zwar alle Worte, aber keinen Begriff empfangen haben. Bloß wenn wir von abstrakten Begriffen zu Bildern der Phantasie übergehen, werden wir uns der Umsetzung bewußt.

Uebrigens findet, bei der empirischen Wahrnehmung, die Bewußtlosigkeit, mit welcher der Uebergang von der Empfindung zur Ursache derselben geschieht, eigentlich nur bei der Anschauung im engsten Sinn, also beim Sehen Statt; hingegen geschieht er bei allen übrigen sinnlichen Wahrnehmungen mit mehr oder minder deutlichem Bewußtseyn, daher, bei der Apprehension durch die gröberen vier Sinne seine Realität sich unmittelbar faktisch konstatiren läßt. Im Finstern betasten wir ein Ding so lange von allen Seiten, bis wir aus dessen verschiedenen Wirkungen auf die Hände die Ursache derselben als bestimmte Gestalt konstruiren können. Ferner, wenn etwas sich glatt anfühlt, so besinnen wir uns bisweilen, ob wir etwan Fett oder Oel an den Händen haben: auch wohl, wenn es uns kalt berührt, ob wir sehr warme Hände haben. Bei einem Ton zweifeln wir bisweilen, ob er eine bloß innere, oder wirklich eine von Außen kommende Affektion des Gehörs war, sodann, ob er nah und schwach, oder fern und stark erscholl, dann, aus welcher Richtung er kam, endlich, ob er die Stimme eines Menschen, eines Thieres, oder eines Instruments war: wir forschen also, bei gegebener Wirkung, nach der Ursache. Beim Geruch und Geschmack ist die Un-

gewißheit über die Art der objektiven Ursache der empfundenen Wirkung alltäglich: so deutlich treten sie hier auseinander. Daß beim Sehen der Uebergang von der Wirkung zur Ursache ganz unbewußt geschieht, und dadurch der Schein entsteht, als wäre diese Art der Wahrnehmung eine völlig unmittelbare, in der sinnlichen Empfindung allein, ohne Verstandesoperation, bestehende, dies hat seinen Grund theils in der hohen Vollkommenheit des Organs, theils in der ausschließlich geradlinigen Wirkungsart des Lichts. Vermöge dieser letzteren leitet der Eindruck selbst schon auf den Ort der Ursache hin, und da das Auge alle Nüancen von Licht, Schatten, Farbe und Umriß, wie auch die Data, nach welchen der Verstand die Entfernung schätzt, auf das Feinste und mit Einem Blick zu empfinden die Fähigkeit hat; so geschieht, bei Eindrücken auf diesen Sinn, die Verstandesoperation mit einer Schnelligkeit und Sicherheit, welche sie so wenig zum Bewußtseyn kommen läßt, wie das Buchstabiren beim Lesen; wodurch also der Schein entsteht, als ob schon die Empfindung selbst unmittelbar die Gegenstände gäbe. Dennoch ist, gerade beim Sehen, die Operation des Verstandes, bestehend im Erkennen der Ursache aus der Wirkung, am bedeutendesten: vermöge ihrer wird das doppelt, mit zwei Augen, Empfundene einfach angeschaut; vermöge ihrer wird der Eindruck, welcher auf der Retina, in Folge der Kreuzung der Strahlen in der Pupille, verkehrt, das Oberste unten, eintrifft, bei Verfolgung der Ursache desselben auf dem Rückwege in gleicher Richtung, wieder zurechtgestellt, oder, wie man sich ausdrückt, sehen wir die Dinge aufrecht, obgleich ihr Bild im Auge verkehrt steht; vermöge jener Verstandesoperation endlich werden, aus fünf verschiedenen Datis, die Th. Reid sehr deutlich und schön beschreibt, Größe und Entfernung in unmittelbarer Anschauung von uns abgeschätzt. Ich habe dies Alles, wie auch die Beweise, welche die Intellektualität der Anschauung unwiderleglich darthun, schon 1816 auseinandergesetzt in meiner Abhandlung „Ueber das Sehn und die Farben" (in zweiter Auflage 1854; [3. Aufl. 1870]) mit bedeutenden Vermehrungen aber in der funfzehn Jahre spätern und verbesserten Lateinischen Bearbeitung derselben, welche, unter dem Titel Theoria colorum physiologica eademque primaria, im dritten Bande der von Justus Radius 1830 herausgegebenen Scriptores

ophthalmologici minores steht, am ausführlichsten und gründlichsten jedoch in der zweiten (und dritten) Auflage meiner Abhandlung „Ueber den Satz vom Grunde", §. 21. Dahin also verweise ich über diesen wichtigen Gegenstand, um gegenwärtige Erläuterungen nicht noch mehr anzuschwellen.

Hingegen mag eine ins Aesthetische einschlagende Bemerkung hier ihre Stelle finden. Vermöge der bewiesenen Intellektualität der Anschauung ist auch der Anblick schöner Gegenstände, z. B. einer schönen Aussicht, ein Gehirnphänomen. Die Reinheit und Vollkommenheit desselben hängt daher nicht bloß vom Objekt ab, sondern auch von der Beschaffenheit des Gehirns, nämlich von der Form und Größe desselben, von der Feinheit seiner Textur und von der Belebung seiner Thätigkeit durch die Energie des Pulses der Gehirnadern. Demnach fällt gewiß das Bild der selben Aussicht in verschiedenen Köpfen, auch bei gleicher Schärfe ihrer Augen, so verschieden aus, wie etwan der erste und letzte Abdruck einer stark gebrauchten Kupferplatte. Hierauf beruht die große Verschiedenheit der Fähigkeit zum Genusse der schönen Natur und folglich auch zum Nachbilden derselben, d. h. zum Hervorbringen des gleichen Gehirnphänomens mittelst einer ganz anderartigen Ursache, nämlich der Farbenflecke auf einer Leinwand.

Uebrigens hat die auf der gänzlichen Intellektualität der Anschauung beruhende scheinbare Unmittelbarkeit derselben, vermöge welcher wir, wie Euler sagt, die Dinge selbst und als außer uns gelegen apprehendiren, ein Analogon an der Art, wie wir die Theile unsers eigenen Leibes empfinden, zumal wenn sie schmerzen, welches, sobald wir sie empfinden, meistens der Fall ist. Wie wir nämlich wähnen, die Dinge unmittelbar dort wo sie sind, wahrzunehmen, während es doch wirklich im Gehirn geschieht; so glauben wir auch den Schmerz eines Gliedes in diesem selbst zu empfinden, während dieser ebenfalls im Gehirn empfunden wird, wohin ihn der Nerv des affizirten Theiles leitet. Daher werden nur die Affektionen solcher Theile, deren Nerven zum Gehirn gehen, empfunden, nicht aber die, deren Nerven dem Gangliensystem angehören; es sei denn, daß eine überaus starke Affektion derselben auf Umwegen bis ins Gehirn dringe, wo sie sich doch meistens nur als dumpfes Unbehagen und stets ohne

genaue Bestimmung ihres Ortes zu erkennen giebt. Daher auch werden die Verletzungen eines Gliedes, dessen Nervenstamm durchschnitten oder unterbunden ist, nicht empfunden. Daher endlich fühlt wer ein Glied verloren hat, doch noch bisweilen Schmerz in demselben, weil die zum Gehirn gehenden Nerven noch da sind. — Also in beiden hier verglichenen Phänomenen wird was im Gehirn vorgeht als außer demselben apprehendirt: bei der Anschauung, durch Vermittelung des Verstandes, der seine Fühlfäden in die Außenwelt streckt; bei der Empfindung der Glieder, durch Vermittelung der Nerven.

Kapitel 3.

Ueber die Sinne.

Von Anderen Gesagtes zu wiederholen ist nicht der Zweck meiner Schriften: daher gebe ich hier nur einzelne, eigene Betrachtungen über die Sinne.

Die Sinne sind bloß die Ausläufe des Gehirns, durch welche es von außen den Stoff empfängt (in Gestalt der Empfindung), den es zur anschaulichen Vorstellung verarbeitet. Diejenigen Empfindungen, welche hauptsächlich zur objektiven Auffassung der Außenwelt dienen sollten, mußten an sich selbst weder angenehm noch unangenehm seyn; dies besagt eigentlich, daß sie den Willen ganz unberührt lassen mußten. Außerdem nämlich würde die Empfindung selbst unsere Aufmerksamkeit fesseln und wir bei der Wirkung stehen bleiben, statt, wie hier bezweckt war, sogleich zur Ursach überzugehen: so nämlich bringt es der entschiedene Vorrang mit sich, den, für unsere Beachtung, der Wille überall vor der bloßen Vorstellung hat, als welcher wir uns erst dann zuwenden, wann jener schweigt. Demgemäß sind Farben und Töne an sich selbst und so lange ihr Eindruck das normale Maaß nicht überschreitet, weder schmerzliche, noch angenehme Empfindungen; sondern treten mit derjenigen Gleichgültigkeit auf, die sie zum Stoff rein objektiver Anschauungen eignet. Dies ist nämlich so weit der Fall, als es an einem

Leibe, der an sich selbst durch und durch Wille ist, überhaupt möglich seyn konnte, und ist eben in dieser Hinsicht bewunderungswerth. Physiologisch beruht es darauf, daß in den Organen der edleren Sinne, also des Gesichts und Gehörs, diejenigen Nerven, welche den specifischen äußern Eindruck aufzunehmen haben, gar keiner Empfindung von Schmerz fähig sind, sondern keine andere Empfindung, als die ihnen specifisch eigenthümliche, der bloßen Wahrnehmung dienende, kennen. Demnach ist die Retina, wie auch der optische Nerv, gegen jede Verletzung unempfindlich, und eben so ist es der Gehörnerv: in beiden Organen wird Schmerz nur in den übrigen Theilen derselben, den Umgebungen des ihnen eigenthümlichen Sinnesnerven, empfunden, nie in diesem selbst: beim Auge hauptsächlich in der conjunctiva; beim Ohr im meatus auditorius. Sogar mit dem Gehirn verhält es sich eben so, indem dasselbe, wenn unmittelbar selbst, also von oben, angeschnitten, keine Empfindung davon hat. Also nur vermöge dieser ihnen eigenen Gleichgültigkeit in Bezug auf den Willen werden die Empfindungen des Auges geschickt, dem Verstande die so mannigfaltigen und so fein nüancirten Data zu liefern, aus denen er, mittelst Anwendung des Kausalitätsgesetzes und auf Grundlage der reinen Anschauungen Raum und Zeit, die wundervolle objektive Welt in unserm Kopfe aufbaut. Eben jene Wirkungslosigkeit der Farbenempfindungen auf den Willen befähigt sie, wann ihre Energie durch Transparenz erhöht ist, wie beim Abendroth, gefärbten Fenstern u. dgl., uns sehr leicht in den Zustand der rein objektiven, willenslosen Anschauung zu versetzen, welche, wie ich im dritten Buche nachgewiesen habe, einen Hauptbestandtheil des ästhetischen Eindrucks ausmacht. Eben diese Gleichgültigkeit in Bezug auf den Willen eignet die Laute, den Stoff der Bezeichnung für die endlose Mannigfaltigkeit der Begriffe der Vernunft abzugeben.

Indem der äußere Sinn, d. h. die Empfänglichkeit für äußere Eindrücke als reine Data für den Verstand, sich in fünf Sinne spaltete, richteten diese sich nach den vier Elementen, d. h. den vier Aggregationszuständen, nebst dem der Imponderabilität. So ist der Sinn für das Feste (Erde) das Getast, für das Flüssige (Wasser) der Geschmack, für das Dampfförmige, d. h. Verflüchtigte (Dunst, Duft) der Geruch, für das permanent Elasti-

sche (Luft) das Gehör, für das Imponderabile (Feuer, Licht) das Gesicht. Das zweite Imponderabile, Wärme, ist eigentlich kein Gegenstand der Sinne, sondern des Gemeingefühls, wirkt daher auch stets direkt auf den Willen, als angenehm oder unangenehm. Aus dieser Klassifikation ergiebt sich auch die relative Dignität der Sinne. Das Gesicht hat den ersten Rang, sofern seine Sphäre die am weitesten reichende, und seine Empfänglichkeit die feinste ist; was darauf beruht, daß sein Anregendes ein Imponderabile, d. h. ein kaum noch Körperliches, ein quasi Geistiges, ist. Den zweiten Rang hat das Gehör, entsprechend der Luft. Inzwischen bleibt das Getast ein gründlicher und vielseitiger Gelehrter. Denn während die anderen Sinne uns jeder nur eine ganz einseitige Beziehung des Objekts, wie seinen Klang, oder sein Verhältniß zum Licht, angeben, liefert das, mit dem Gemeingefühl und der Muskelkraft fest verwachsene Getast dem Verstande die Data zugleich für die Form, Größe, Härte, Glätte, Textur, Festigkeit, Temperatur und Schwere der Körper, und dies Alles mit der geringsten Möglichkeit des Scheines und der Täuschung, denen alle anderen Sinne weit mehr unterliegen. Die beiden niedrigsten Sinne, Geruch und Geschmack, sind schon nicht mehr frei von einer unmittelbaren Erregung des Willens d. h. sie werden stets angenehm oder unangenehm affizirt, sind daher mehr subjektiv als objektiv.

Die Wahrnehmungen des Gehörs sind ausschließlich in der Zeit: daher das ganze Wesen der Musik im Zeitmaaß besteht, als worauf sowohl die Qualität oder Höhe der Töne, mittelst der Vibrationen, als die Quantität oder Dauer derselben, mittelst des Taktes, beruht. Die Wahrnehmungen des Gesichts hingegen sind zunächst und vorwaltend im Raume; sekundär, mittelst ihrer Dauer, aber auch in der Zeit.

Das Gesicht ist der Sinn des Verstandes, welcher anschaut, das Gehör der Sinn der Vernunft, welche denkt und vernimmt. Worte werden durch sichtbare Zeichen nur unvollkommen vertreten: daher zweifle ich, daß ein Taubstummer, der lesen kann, aber vom Laute der Worte keine Vorstellung hat, in seinem Denken mit den bloß sichtbaren Begriffszeichen so behende operirt, wie wir mit den wirklichen, d. h. hörbaren Worten. Wenn er nicht lesen kann, ist er bekanntlich fast dem unvernünftigen Thiere gleich; während der Blindgeborene, von Anfang an, ein ganz vernünftiges Wesen ist.

Das Gesicht ist ein aktiver, das Gehör ein passiver Sinn. Daher wirken Töne störend und feindlich auf unsern Geist ein, und zwar um so mehr, je thätiger und entwickelter dieser ist: sie zerreißen alle Gedanken, zerrütten momentan die Denkkraft. Hingegen giebt es keine analoge Störung durch das Auge, keine unmittelbare Einwirkung des Gesehenen, als solchen, auf die denkende Thätigkeit (denn natürlich ist hier nicht die Rede von dem Einfluß der erblickten Gegenstände auf den Willen); sondern die bunteste Mannigfaltigkeit von Dingen, vor unseren Augen, läßt ein ganz ungehindertes, ruhiges Denken zu. Demzufolge lebt der denkende Geist mit dem Auge in ewigem Frieden, mit dem Ohr in ewigem Krieg. Dieser Gegensatz der beiden Sinne bewährt sich auch darin, daß Taubstumme, wenn durch Galvanismus hergestellt, beim ersten Ton, den sie hören, vor Schrecken todtenblaß werden (Gilberts „Annalen der Physik", Bd. 10, S. 382), operirte Blinde dagegen das erste Licht mit Entzücken erblicken, und nur ungern die Binde sich über die Augen legen lassen. Alles Angeführte ist aber daraus erklärlich, daß das Hören vermöge einer mechanischen Erschütterung des Gehörnervens vor sich geht, die sich sogleich bis ins Gehirn fortpflanzt, während hingegen das Sehn eine wirkliche Aktion der Retina ist, welche durch das Licht und seine Modifikationen bloß erregt und hervorgerufen wird: wie ich dies in meiner physiologischen Farbentheorie ausführlich gezeigt habe. Im Widerstreit hingegen steht dieser ganze Gegensatz mit der jetzt überall so unverschämt aufgetischten kolorirten Aether-Trommelschlag-Theorie, welche die Lichtempfindung des Auges zu einer mechanischen Erschütterung, wie die des Gehörs zunächst wirklich ist, erniedrigen will, während nichts heterogener seyn kann, als die stille, sanfte Wirkung des Lichts und die Allarmtrommel des Gehörs. Setzen wir hiemit noch den besondern Umstand in Verbindung, daß wir, obwohl mit zwei Ohren, deren Empfindlichkeit oft sehr verschieden ist, hörend, doch nie einen Ton doppelt vernehmen, wie wir mit zwei Augen oft doppelt sehen; so werden wir zu der Vermuthung geführt, daß die Empfindung des Hörens nicht im Labyrinth, oder der Schnecke entsteht, sondern erst da, wo, tief im Gehirn,

beide Gehörnerven zusammentreffen, wodurch der Eindruck einfach wird: dies aber ist da, wo der pons Varolii die medulla oblongata umfaßt, also an der absolut letalen Stelle, durch deren Verletzung jedes Thier augenblicklich getödtet wird, und von wo der Gehörnerv nur einen kurzen Verlauf hat zum Labyrinth, dem Sitze der akustischen Erschütterung. Eben dieser sein Ursprung, an jener gefährlichen Stelle, von welcher auch alle Gliederbewegung ausgeht, ist Ursache, daß man bei einem plötzlichen Knall zusammenfährt; welches bei einer plötzlichen Erleuchtung, z. B. einem Blitz, keineswegs Statt findet. Der Sehnerv hingegen tritt viel weiter nach vorn aus seinen thalamis (wenn auch vielleicht sein erster Ursprung hinter diesen liegt) hervor, ist in seinem Fortgang überall von den vorderen Gehirn-lobis bedeckt, wiewohl stets von ihnen gesondert, bis er, ganz aus dem Gehirn hinausgelangt, sich in die Retina ausbreitet, auf welcher nun allererst die Empfindung, auf Anlaß des Lichtreizes, entsteht und daselbst wirklich ihren Sitz hat; wie dieses meine Abhandlung über das Sehn und die Farben beweist. Aus jenem Ursprung des Gehörnervens erklärt sich denn auch die große Störung, welche die Denkkraft durch Töne erleidet, wegen welcher denkende Köpfe und überhaupt Leute von vielem Geist, ohne Ausnahme, durchaus kein Geräusch vertragen können. Denn es stört den beständigen Strom ihrer Gedanken, unterbricht und lähmt ihr Denken, eben weil die Erschütterung des Gehörnervens sich so tief ins Gehirn fortpflanzt, dessen ganze Masse daher die durch den Gehörnerven erregten Schwingungen dröhnend mit empfindet, und weil das Gehirn solcher Leute viel leichter beweglich ist, als das der gewöhnlichen Köpfe. Auf der selben großen Beweglichkeit und Leitungskraft ihres Gehirns beruht es gerade, daß bei ihnen jeder Gedanke alle ihm analogen, oder verwandten, so leicht hervorruft, wodurch eben ihnen die Aehnlichkeiten, Analogien und Beziehungen der Dinge überhaupt, so schnell und leicht in den Sinn kommen, daß der selbe Anlaß, den Millionen gewöhnlicher Köpfe vor ihnen gehabt, sie auf den Gedanken, auf die Entdeckung bringt, welche nicht gemacht zu haben die Anderen, weil sie wohl nach-, aber nicht vor-denken können, sich nachher verwundern: so schien die Sonne auf alle Säulen; aber nur Memnons Säule klang. Demgemäß waren Kant, Goethe, Jean Paul höchst

empfindlich gegen jedes Geräusch, wie ihre Biographen bezeugen*). Goethe kaufte, in seinen letzten Jahren, ein in Verfall gerathenes Haus, neben dem seinigen, bloß damit er nicht den Lerm bei dessen Ausbesserung anzuhören hätte. Vergebens also war er, schon in seiner Jugend, der Trommel nachgegangen, um sich gegen Geräusch abzuhärten. Es ist nicht Sache der Gewohnheit. Dagegen ist die wahrhaft stoische Gleichgültigkeit gewöhnlicher Köpfe gegen das Geräusch bewunderungswürdig: sie stört kein Lerm in ihrem Denken, oder beim Lesen, Schreiben u. dgl., während der vorzügliche Kopf dadurch völlig unfähig gemacht wird. Aber eben Das, was sie so unempfindlich macht gegen Lerm jeder Art, macht sie auch unempfindlich gegen das Schöne in den bildenden, und das tief Gedachte oder fein Ausgedrückte in den redenden Künsten, kurz, gegen Alles, was nicht ihr persönliches Interesse angeht. Auf die paralysirende Wirkung, welche hingegen das Geräusch auf die Geistreichen ausübt, findet folgende Bemerkung Lichtenbergs Anwendung: „Es ist alle Mal ein gutes Zeichen, wenn Künstler von Kleinigkeiten gehindert werden können, ihre Kunst gehörig auszuüben. F..... steckte seine Finger in Hexenmehl, wenn er Klavier spielen wollte. — — — Den mittelmäßigen Kopf hindern solche Sachen nicht: — — — er führt gleichsam ein grobes Sieb." (Vermischte Schriften, Bd. 1, S. 398.) Ich hege längst wirklich die Meinung, daß die Quantität Lerm, die Jeder unbeschwert vertragen kann, in ungekehrtem Verhältniß zu seinen Geisteskräften steht, und daher als das ungefähre Maaß derselben betrachtet werden kann. Wenn ich daher auf dem Hofe eines Hauses die Hunde stundenlang unbeschwichtigt bellen höre; so weiß ich schon, was ich von den Geisteskräften der Bewohner zu halten habe. Wer habituell die Stubenthüren, statt sie mit der Hand zu schließen, zuwirft, oder es in seinem Hause gestattet, ist nicht bloß ein ungezogener, sondern auch ein roher und bornirter Mensch. Daß im Englischen sensible auch „ver-

*) Lichtenberg sagt in seinen „Nachrichten und Bemerkungen von und über sich selbst" (Vermischte Schriften, Göttingen 1800, Bd. I, pag. 43): „Ich bin außerordentlich empfindlich gegen alles Getöse, allein es verliert ganz seinen widrigen Eindruck, sobald es mit einem vernünftigen Zweck verbunden ist."

ständig" bedeutet, beruht demnach auf einer richtigen und feinen Beobachtung. Ganz civilisirt werden wir erst seyn, wann auch die Ohren nicht mehr vogelfrei seyn werden und nicht mehr Jedem das Recht zustehen wird, das Bewußtseyn jedes denkenden Wesens, auf tausend Schritte in die Runde, zu durchschneiden mittelst Pfeifen, Heulen, Brüllen, Hämmern, Peitschenklatschen, Bellenlassen u. dgl. Die Sybariten hielten die lermenden Handwerke außerhalb der Stadt gebannt: die ehrwürdige Sekte der Shakers in Nordamerika duldet kein unnöthiges Geräusch in ihren Dörfern: von den Herrnhutern wird das Gleiche berichtet. — Ein Mehreres über diesen Gegenstand findet man im dreißigsten Kapitel des zweiten Bandes der Parerga.

Aus der dargelegten passiven Natur des Gehörs erklärt sich auch die so eindringende, so unmittelbare, so unfehlbare Wirkung der Musik auf den Geist, nebst der ihr bisweilen folgenden, in einer besondern Erhabenheit der Stimmung bestehenden Nachwirkung. Die in kombinirten, rationalen Zahlenverhältnissen erfolgenden Schwingungen der Töne versetzen nämlich die Gehirnfibern selbst in gleiche Schwingungen. Hingegen wird aus der dem Hören ganz entgegengesetzten aktiven Natur des Sehns begreiflich, warum es kein Analogon der Musik für das Auge geben kann und das Farbenklavier ein lächerlicher Mißgriff war. Eben auch wegen der aktiven Natur des Gesichtssinnes ist er bei den verfolgenden Thieren, also den Raubthieren, ausgezeichnet scharf, wie umgekehrt der passive Sinn, das Gehör, bei den verfolgten, den fliehenden, furchtsamen Thieren; damit es von selbst ihnen den herbeieilenden, oder heranschleichenden Verfolger zeitig verrathe.

Wie wir im Gesicht den Sinn des Verstandes, im Gehör den der Vernunft erkannt haben, so könnte man den Geruch den Sinn des Gedächtnisses nennen; weil er unmittelbarer, als irgend etwas Anderes, den specifischen Eindruck eines Vorganges, oder einer Umgebung, selbst aus der fernsten Vergangenheit, uns zurückruft.

Kapitel 4.

Von der Erkenntniß a priori.

Aus der Thatsache, daß wir die Gesetze der Verhältnisse im Raume, ohne hiezu der Erfahrung zu bedürfen, aus uns selbst angeben und bestimmen können, folgerte Platon (Meno, p. 353. Bip.), daß alles Lernen bloß ein Erinnern sei; Kant hingegen, daß der Raum subjektiv bedingt und bloß eine Form des Erkenntnißvermögens sei. Wie hoch steht in dieser Hinsicht Kant über Platon!

Cogito, ergo sum ist ein analytisches Urtheil: Parmenides hat es sogar für ein identisches gehalten: το γαρ αυτο νοειν εστι τε και ειναι (nam intelligere et esse idem est, Clem. Alex. Strom. VI, 2, §. 23). Als ein solches aber, oder auch nur als analytisches, kann es keine besondere Weisheit enthalten; wie auch nicht, wenn man, noch gründlicher, es, als einen Schluß, aus dem Obersatz non-entis nulla sunt praedicata ableiten wollte. Eigentlich aber hat Karteſius damit die große Wahrheit ausdrücken wollen, daß nur dem Selbstbewußtseyn, also dem Subjektiven, unmittelbare Gewißheit zukommt; dem Objektiven, also allem Andern, hingegen, als dem durch jenes erst Vermittelten, bloß mittelbare; daher dieses, weil aus zweiter Hand, als problematisch zu betrachten ist. Hierauf beruht der Werth des so berühmten Satzes. Als seinen Gegensatz können wir, im Sinne der Kantischen Philosophie, aufstellen: cogito, ergo est, — d. h. wie ich gewisse Verhältnisse (die mathematischen) an den Dingen denke, genau so müssen sie in aller irgend möglichen Erfahrung stets ausfallen, — dies war ein wichtiges, tiefes und spätes Apperçu, welches im Gewande des Problems von der Möglichkeit synthetischer Urtheile a priori auftrat und wirklich den Weg zu tiefer Erkenntniß eröffnet hat. Dies Problem ist die Parole der Kantischen Philosophie, wie der erstere Satz die der Karteſischen, und zeigt, εξ οιων εις οια.

Sehr passend stellt Kant seine Untersuchungen über Zeit und Raum an die Spitze aller anderen. Denn dem spekulativen Geiste drängen sich vor allen diese Fragen auf: was ist die Zeit? was ist dies Wesen, das aus lauter Bewegung besteht, ohne etwas,

das sich bewegt? — und was der Raum? dieses allgegenwärtige Nichts, aus welchem kein Ding herauskann, ohne aufzuhören Etwas zu seyn? —

Daß Zeit und Raum dem Subjekt anhängen, die Art und Weise sind, wie der Proceß objektiver Apperception im Gehirn vollzogen wird, hat schon einen genügenden Beweis an der gänzlichen Unmöglichkeit Zeit und Raum hinwegzudenken, während man Alles, was in ihnen sich darstellt, sehr leicht hinwegdenkt. Die Hand kann alles fahren lassen; nur sich selbst nicht. Indessen will ich die von Kant gegebenen näheren Beweise jener Wahrheit hier durch einige Beispiele und Ausführungen erläutern, nicht zur Widerlegung alberner Einwendungen, sondern zum Gebrauch Derer, die künftig Kants Lehren vorzutragen haben werden.

„Ein rechtwinklichter gleichseitiger Triangel" enthält keinen logischen Widerspruch: denn die Prädikate heben einzeln keineswegs das Subjekt auf, noch sind sie mit einander unvereinbar. Erst bei der Konstruktion ihres Gegenstandes in der reinen Anschauung tritt ihre Unvereinbarkeit an ihm hervor. Wollte man diese eben deshalb für einen Widerspruch halten; so wäre auch jede physische und erst nach Jahrhunderten entdeckte Unmöglichkeit ein solcher: z. B. die Zusammensetzung eines Metalles aus seinen Bestandtheilen, oder ein Säugethier mit mehr, oder weniger als sieben Halswirbeln*), oder Hörner und obere Schneidezähne am selben Thier. Allein bloß die logische Unmöglichkeit ist ein Widerspruch, nicht aber die physische, und eben so wenig die mathematische. Gleichseitig und rechtwinklicht widersprechen einander nicht (im Quadrat sind sie beisammen), noch widerspricht jedes von ihnen dem Dreieck. Daher kann die Unvereinbarkeit obiger Begriffe nie durch bloßes Denken erkannt werden, sondern ergiebt sich erst aus der Anschauung, welche nun aber eine solche ist, zu der es keiner Erfahrung, keines realen Gegenstandes bedarf, eine bloß mentale. Auch gehört hieher der Satz des Jordanus Brunus, der wohl auch beim Aristoteles zu finden

*) Daß das dreizehige Faulthier deren neun hätte, soll als Irrthum erkannt worden seyn: jedoch führt Owen, Ostéologie comp., p. 405, es noch an.

seyn wird: „ein unendlich großer Körper ist nothwendig unbeweglich", — als welcher weder auf Erfahrung, noch auf dem Satz des Widerspruchs beruhen kann; da er von Dingen redet, die in keiner Erfahrung vorkommen können, und die Begriffe „unendlich groß" und „beweglich" einander nicht widersprechen; sondern bloß die reine Anschauung ergiebt, daß die Bewegung einen Raum außerhalb des Körpers erfordert, seine unendliche Größe aber keinen übrig läßt. — Wollte man nun gegen das erstere mathematische Beispiel einwenden: es käme nur darauf an, wie vollständig der Begriff sei, den der Urtheilende vom Triangel habe; wenn es ein ganz vollständiger wäre, so enthielte er auch die Unmöglichkeit, daß ein Triangel rechtwinklicht und doch gleichseitig sei; so ist die Antwort: angenommen, sein Begriff vom Dreieck sei nicht so vollständig; so kann er, ohne Hinzuziehung der Erfahrung, durch die bloße Konstruktion desselben in seiner Phantasie ihn erweitern und sich von der Unmöglichkeit jener Begriffsverbindung für alle Ewigkeit überzeugen: eben dieser Proceß aber ist ein synthetisches Urtheil a priori, d. h. ein solches, durch welches wir, ohne alle Erfahrung und doch mit Gültigkeit für alle Erfahrung unsere Begriffe bilden und vervollständigen. — Denn überhaupt, ob ein gegebenes Urtheil analytisch oder synthetisch sei, wird, im einzelnen Fall, erst bestimmt werden können, je nachdem im Kopfe des Urtheilenden der Begriff des Subjekts mehr oder weniger Vollständigkeit hat: der Begriff „Katze" enthält im Kopfe Cüviers hundert Mal mehr, als in dem seines Bedienten: daher die selben Urtheile darüber für Diesen synthetisch, für Jenen bloß analytisch seyn werden. Nimmt man aber die Begriffe objektiv, und will nun entscheiden, ob ein gegebenes Urtheil analytisch, oder synthetisch sei; so verwandle man das Prädikat desselben in sein kontradiktorisches Gegentheil und lege dieses, ohne Kopula, dem Subjekt bei: giebt nun dies eine Contradictio in adjecto; so war das Urtheil analytisch, außerdem aber synthetisch.

Daß die Arithmetik auf der reinen Anschauung der Zeit beruht, ist nicht so augenfällig, wie daß die Geometrie auf der des Raums basirt sei*). Man kann es aber auf folgende Art

*) Dies entschuldigt jedoch nicht einen Professor der Philosophie, welcher, auf Kants Stuhle sitzend, sich also vernehmen läßt: „Daß die Mathematik

beweisen. Alles Zählen besteht im wiederholten Setzen der Einheit: bloß um stets zu wissen, wie oft wir schon die Einheit gesetzt haben, markiren wir sie jedes Mal mit einem andern Wort: dies sind die Zahlworte. Nun ist Wiederholung nur möglich durch Succession: diese aber, also das Nacheinander, beruht unmittelbar auf der Anschauung der Zeit, ist ein nur mittelst dieser verständlicher Begriff: also ist auch das Zählen nur mittelst der Zeit möglich. — Dieses Beruhen alles Zählens auf der Zeit verräth sich auch dadurch, daß in allen Sprachen die Multiplikation durch „Mal" bezeichnet wird, also durch einen Zeitbegriff: sexies, ἑξακις, six fois, six times. Nun aber ist das einfache Zählen schon ein Multipliciren mit Eins, weshalb auch in Pestalozzi's Lehranstalt die Kinder stets so multipliciren mußten: „2 Mal 2 ist 4 Mal Eins." — Auch Aristoteles hat schon die enge Verwandtschaft der Zahl mit der Zeit erkannt und dargelegt im vierzehnten Kapitel des vierten Buches der Physik. Die Zeit ist ihm „die Zahl der Bewegung" (ὁ χρονος αριθμος εστι κινησεως). Tiefsinnig wirft er die Frage auf, ob die Zeit seyn könnte, wenn die Seele nicht wäre, und verneint sie. — Wenn die Arithmetik nicht diese reine Anschauung der Zeit zur Grundlage hätte, so

---

als solche die Arithmetik und Geometrie enthält, ist richtig; unrichtig jedoch die Arithmetik als die Wissenschaft der Zeit zu fassen, in der That aus keinem andern Grunde, als um der Geometrie, als der Wissenschaft des Raumes, einen Pendanten (sic) zu geben." (Rosenkranz, im „Deutschen Museum", 1857, 14. Mai, Nr. 20.) Dies sind die Früchte der Hegelei: ist durch deren sinnlosen Gallimathias der Kopf ein Mal gründlich verdorben; so geht ernsthafte Kantische Philosophie nicht mehr hinein; und von dem Meister hat man die Dreistigkeit ererbt, in den Tag hinein zu reden über Dinge, die man nicht versteht: so kommt man endlich dahin, die Grundlehren eines großen Geistes ohne Umstände im peremtorisch entscheidenden Tone zu verurtheilen, als wären es eben Hegel'sche Narrenspossen. Wir dürfen es aber nicht hingehen lassen, daß die kleinen Leutchen da unten die Spur der großen Denker auszutreten sich bemühen. Sie thäten daher besser, sich an Kant nicht zu reiben, sondern sich damit zu begnügen, ihrem Publiko über Gott, die Seele, die thatsächliche Freiheit des Willens und was sonst dahin einschlägt, nähere Auskunft zu ertheilen und sodann in ihrer finstern Hinterboutique, dem philosophischen Journal, sich ein Privatvergnügen zu machen: da können sie ungenirt thun und treiben was sie wollen, kein Mensch sieht hin.

wäre sie keine Wissenschaft a priori, mithin ihre Sätze nicht von unfehlbarer Gewißheit.

Obwohl die Zeit, wie der Raum, die Erkenntnißform des Subjekts ist; so stellt sie sich gleichwohl, eben wie auch der Raum, als von demselben unabhängig und völlig objektiv vorhanden dar. Wider unsern Willen, oder ohne unser Wissen, eilt oder zögert sie: man frägt nach der Uhr, man forscht nach der Zeit, als nach einem ganz Objektiven. Und was ist dieses Objektive? Nicht das Fortschreiten der Gestirne, oder der Uhren, als welche bloß dienen, den Lauf der Zeit selbst daran zu messen: sondern es ist etwas von allen Dingen Verschiedenes, doch aber wie diese, von unserm Wollen und Wissen Unabhängiges. Es existirt nur in den Köpfen der erkennenden Wesen; aber die Gleichmäßigkeit seines Ganges und seine Unabhängigkeit vom Willen giebt ihm die Berechtigung der Objektivität.

Die Zeit ist zunächst die Form des innern Sinnes. Das folgende Buch anticipirend, bemerke ich, daß der alleinige Gegenstand des innern Sinnes der eigene Wille des Erkennenden ist. Die Zeit ist daher die Form, mittelst welcher dem ursprünglich und an sich selbst erkenntnißlosen individuellen Willen die Selbsterkenntniß möglich wird. In ihr nämlich erscheint sein an sich einfaches und identisches Wesen auseinandergezogen zu einem Lebenslauf. Aber eben wegen jener ursprünglichen Einfachheit und Identität des sich so Darstellenden bleibt sein Charakter stets genau derselbe; weshalb auch der Lebenslauf selbst durchweg denselben Grundton beibehält, ja, die mannigfaltigen Vorgänge und Scenen desselben sich im Grunde doch nur wie Variationen zu einem und demselben Thema verhalten. —

Die Apriorität des Kausalitätsgesetzes ist von den Engländern und Franzosen theils noch gar nicht eingesehen, theils nicht recht begriffen: daher Einige von ihnen die früheren Versuche, für dasselbe einen empirischen Ursprung zu finden, fortsetzen. Maine de Biran setzt diesen in die Erfahrung, daß dem Willensakt als Ursache die Bewegung des Leibes als Wirkung folge. Aber diese Thatsache selbst ist falsch. Keineswegs erkennen wir den eigentlichen unmittelbaren Willensakt als ein von der Aktion der Leibes Verschiedenes und Beide als durch das Band der Kausalität verknüpft; sondern Beide sind Eins und

untheilbar. Zwischen ihnen ist keine Succession: sie sind zugleich. Sie sind Eins und das Selbe, auf doppelte Weise wahrgenommen: was nämlich der innern Wahrnehmung (dem Selbstbewußtseyn) sich als wirklicher Willensakt kund giebt, das Selbe stellt sich in der äußern Anschauung, in welcher der Leib objektiv dasteht, sofort als Aktion desselben dar. Daß physiologisch die Aktion des Nerven der des Muskels vorhergeht, kommt hier nicht in Betracht; da es nicht ins Selbstbewußtseyn fällt, und hier nicht die Rede ist vom Verhältniß zwischen Muskel und Nerv, sondern von dem zwischen Willensakt und Leibesaktion. Dieses nun giebt sich nicht als Kausalitätsverhältniß kund. Wenn diese beiden sich uns als Ursach und Wirkung darstellten; so würde ihre Verbindung uns nicht so unbegreiflich seyn, wie es wirklich der Fall ist: denn was wir aus seiner Ursache verstehen, das verstehen wir so weit es überhaupt für uns ein Verständniß der Dinge giebt. Hingegen ist die Bewegung unserer Glieder vermöge bloßer Willensakte zwar ein so alltägliches Wunder, daß wir es nicht mehr bemerken: richten wir aber ein Mal die Aufmerksamkeit darauf, so tritt das Unbegreifliche der Sache uns sehr lebhaft ins Bewußtseyn; eben weil wir hier etwas vor uns haben, was wir nicht als Wirkung seiner Ursache verstehen. Nimmermehr also könnte diese Wahrnehmung uns auf die Vorstellung der Kausalität führen, als welche darin gar nicht vorkommt. Maine de Biran selbst erkennt die völlige Gleichzeitigkeit des Willensakts und der Bewegung an. (Nouvelles considérations des rapports du physique au moral, p. 377, 78.) — In England hat schon Th. Reid (On the first principles of contingent truths. Ess. IV, c. 5) ausgesprochen, daß die Erkenntniß des Kausalitätsverhältnisses in der Beschaffenheit unsers Erkenntnißvermögens selbst ihren Grund habe. In neuester Zeit lehrt Th. Brown in seinem höchst weitschweifig abgefaßten Buch: Inquiry into the relation of cause and effect, 4th edit., 1835, ziemlich das Selbe, nämlich daß jene Erkenntniß aus einer uns angeborenen, intuitiven und instinktiven Ueberzeugung entspringe: er ist also im Wesentlichen auf dem rechten Wege. Unverzeihlich jedoch ist die krasse Ignoranz, vermöge welcher, in diesem 476 Seiten starken Buche, davon 130 der Widerlegung Hume's gewidmet sind, Kants, der

schon vor siebzig Jahren die Sache ins Reine gebracht hat, gar keine Erwähnung geschieht. Wäre das Lateinische die ausschließliche Sprache der Wissenschaft geblieben; so würde dergleichen nicht vorkommen. Trotz der im Ganzen richtigen Auseinandersetzung Browns hat in England eine Modifikation jener von Maine de Biran aufgestellten Lehre vom empirischen Ursprung der Grunderkenntniß des Kausalverhältnisses dennoch Eingang gefunden; da sie nicht ohne einige Scheinbarkeit ist. Es ist diese, daß wir das Gesetz der Kausalität abstrahirten aus der empirisch wahrgenommenen Einwirkung unsers eigenen Leibes auf andere Körper. Schon Hume hatte sie widerlegt. Ich aber habe die Unstatthaftigkeit derselben in meiner Schrift „Ueber den Willen in der Natur" (S. 75 der zweiten Auflage, S. 82 der dritten Auflage) dargethan, daraus daß, damit wir sowohl unsern eigenen, als die anderen Körper objektiv in räumlicher Anschauung wahrnehmen, die Erkenntniß der Kausalität, weil sie Bedingung solcher Anschauung ist, bereits daseyn muß. Wirklich liegt eben in der Nothwendigkeit eines von der, empirisch allein gegebenen, Sinnesempfindung zur Ursache derselben zu machenden Ueberganges, damit es zur Anschauung der Außenwelt komme, der einzige ächte Beweisgrund davon, daß das Gesetz der Kausalität vor aller Erfahrung uns bewußt ist. Daher habe ich diesen Beweis dem Kantischen substituirt, dessen Unrichtigkeit ich dargethan hatte. Die ausführlichste und gründlichste Darstellung des ganzen hier nur berührten, wichtigen Gegenstandes, also der Apriorität des Kausalitätsgesetzes und der Intellektualität der empirischen Anschauung, findet man in meiner Abhandlung über den Satz vom Grunde, §. 21, wohin ich verweise, um nicht alles dort Gesagte hier zu wiederholen. Daselbst habe ich den mächtigen Unterschied nachgewiesen zwischen der bloßen Sinnesempfindung und der Anschauung einer objektiven Welt, und habe die weite Kluft, die zwischen beiden liegt, aufgedeckt: über diese führt allein das Gesetz der Kausalität, welches aber zu seiner Anwendung die beiden anderen ihm verwandten Formen, Raum und Zeit, voraussetzt. Allererst mittelst dieser drei im Verein kommt es zur objektiven Vorstellung. Ob nun die Empfindung, von welcher ausgehend wir zur Wahrnehmung gelangen, entsteht durch den Widerstand, den die Kraftäußerung unserer Muskeln

erleidet, oder ob sie durch Lichteindruck auf die Retina, oder Schalleindruck auf den Gehörnerven u. s. f. entsteht, ist im Wesentlichen einerlei: immer bleibt die Empfindung ein bloßes Datum für den Verstand, welcher allein fähig ist, sie als Wirkung einer von ihr verschiedenen Ursache aufzufassen, die er nunmehr als ein Aeußerliches anschaut, d. h. in die ebenfalls vor aller Erfahrung dem Intellekt einwohnende Form, Raum versetzt, als ein diesen Einnehmendes und Ausfüllendes. Ohne diese intellektuelle Operation, zu welcher die Formen fertig in uns liegen müssen, könnte nimmermehr aus einer bloßen Empfindung innerhalb unserer Haut die Anschauung einer objektiven Außenwelt entstehen. Wie kann man sich nur denken, daß das bloße, bei einer gewollten Bewegung, Sich-gehindert-fühlen, welches übrigens auch bei Lähmungen Statt hat, dazu hinreichte? Hiezu kommt noch, daß, damit ich auf äußere Dinge zu wirken versuche, diese nothwendig vorher auf mich gewirkt haben müssen, als Motive: dieses aber setzt schon die Apprehension der Außenwelt voraus. Nach der in Rede stehenden Theorie müßte (wie ich am oben angeführten Ort bereits bemerkt habe) ein ohne Arme und Beine geborener Mensch gar nicht zur Vorstellung der Kausalität und folglich auch nicht zur Wahrnehmung der Außenwelt gelangen können. Daß nun aber dem nicht so ist, belegt eine in Frorieps Notizen, 1838, Juli, Nr. 133, mitgetheilte Thatsache, nämlich der ausführliche und von einer Abbildung begleitete Bericht über eine Esthin, Eva Lauk, damals 14 Jahr alt, ganz ohne Arme und Beine geboren, welcher mit folgenden Worten schließt: „Nach den Aussagen der Mutter hat sie sich geistig eben so schnell entwickelt, wie ihre Geschwister: namentlich ist sie eben so bald zu einem richtigen Urtheil über Größe und Entfernung sichtbarer Gegenstände gelangt, ohne sich doch der Hände bedienen zu können. — Dorpat den 1. März 1838. Dr. A. Hueck."

Auch Hume's Lehre, der Begriff der Kausalität entstehe bloß aus der Gewohnheit zwei Zustände konstant auf einander folgen zu sehen, findet eine faktische Widerlegung an der ältesten aller Successionen, nämlich der von Tag und Nacht, welche noch Niemand für Ursach und Wirkung von einander gehalten hat. Und eben diese Succession widerlegt auch Kants falsche Behauptung, daß die objektive Realität einer Succession allererst erkannt würde, indem man beide Succedentia in dem Verhältniß von Ursach und Wirkung zu einander auffaßte. Von dieser Lehre Kants ist sogar das Umgekehrte wahr: nämlich, welcher von zwei verknüpften Zuständen Ursach und welcher Wirkung sei, erkennen wir, empirisch, allein an ihrer Succession. Andererseits wieder ist die absurde Behauptung mancher Philosophie-Professoren unserer Tage, daß Ursach und Wirkung zugleich seien, daraus zu widerlegen, daß in Fällen, wo die Succession, wegen ihrer großen Schnelligkeit, gar nicht wahrgenommen werden kann, wir sie dennoch, und mit ihr das Verstreichen einer gewissen Zeit, a priori sicher voraussetzen: so z. B. wissen wir, daß zwischen dem Abdrücken der Flinte und dem Herausfahren der Kugel eine gewisse Zeit verstreichen muß, obwohl wir sie nicht wahrnehmen, und daß dieselbe wiederum vertheilt seyn muß unter mehrere in streng bestimmter Succession eintretende Zustände, nämlich das Abdrücken, das Funkenschlagen, das Zünden, das Fortpflanzen des Feuers, die Explosion und den Austritt der Kugel. Wahrgenommen hat diese Succession der Zustände noch kein Mensch: aber weil wir wissen, welcher den andern bewirkt, so wissen wir eben dadurch auch, welcher dem andern in der Zeit vorhergehen muß, folglich auch, daß während des Verlaufs der ganzen Reihe eine gewisse Zeit verstreicht, obwohl sie so kurz ist, daß sie unserer empirischen Wahrnehmung entgeht: denn Niemand wird behaupten, daß das Herausfliegen der Kugel mit dem Abdrücken wirklich gleichzeitig sei. Also ist uns nicht bloß das Gesetz der Kausalität, sondern auch dessen Beziehung auf die Zeit, und die Nothwendigkeit der Succession von Ursach und Wirkung a priori bekannt. Wenn wir wissen, welcher von zweien Zuständen Ursach und welcher Wirkung ist; so wissen wir auch, welcher dem andern in der Zeit vorhergeht: ist, im Gegentheil, uns jenes nicht bekannt, wohl aber ihr Kausalverhältniß überhaupt; so suchen wir die Succession empirisch auszumachen und bestimmen danach, welcher von beiden die Ursach und welcher die Wirkung sei. — Die Falschheit der Behauptung, daß Ursach und Wirkung gleichzeitig wären, ergiebt zudem sich auch aus folgender Betrachtung. Eine ununterbrochene Kette von Ursachen und Wirkungen füllt die gesammte Zeit. (Denn wäre sie

unterbrochen, so stände die Welt stille, oder es müßte, um sie wieder in Bewegung zu setzen, eine Wirkung ohne Ursache eintreten.) Wäre nun jede Wirkung mit ihrer Ursache zugleich, so würde jede Wirkung in die Zeit ihrer Ursache hinaufgerückt und eine noch so vielgliederige Kette von Ursachen und Wirkungen würde gar keine Zeit, viel weniger eine endlose, ausfüllen; sondern alle zusammen wären in Einem Augenblick. Also schrumpft, unter der Annahme Ursache und Wirkung seien gleichzeitig, der Weltlauf zur Sache eines Augenblicks zusammen. Dieser Beweis ist dem analog, daß jedes Blatt Papier eine Dicke haben muß, weil sonst das ganze Buch keine hätte. Anzugeben, wann die Ursache aufhört und die Wirkung anfängt, ist in fast allen Fällen schwer und oft unmöglich. Denn die Veränderungen (d. h. die Succession der Zustände) sind ein Kontinuum, wie die Zeit, welche sie füllen, also auch, wie diese, ins Unendliche theilbar. Aber ihre Reihenfolge ist so nothwendig bestimmt und unverkennbar, wie die der Zeitmomente selbst: und jede von ihnen heißt in Beziehung auf die ihr vorhergegangene „Wirkung", auf die ihr nachfolgende „Ursach".

Jede Veränderung in der materiellen Welt kann nur eintreten, sofern eine andere ihr unmittelbar vorhergegangen ist: dies ist der wahre und ganze Inhalt des Gesetzes der Kausalität. Allein kein Begriff ist in der Philosophie mehr gemißbraucht worden, als der der Ursache, mittelst des so beliebten Kunstgriffs oder Mißgriffs, ihn, durch das Denken in abstracto, zu weit zu fassen, zu allgemein zu nehmen. Seit der Scholastik, ja eigentlich seit Platon und Aristoteles, ist die Philosophie großentheils ein fortgesetzter Mißbrauch allgemeiner Begriffe. Solche sind z. B. Substanz, Grund, Ursache, das Gute, die Vollkommenheit, Nothwendigkeit, und gar viele andere. Eine Neigung der Köpfe zum Operiren mit solchen abstrakten und zu weit gefaßten Begriffen hat sich fast zu allen Zeiten gezeigt: sie mag zuletzt auf einer gewissen Trägheit des Intellektes beruhen, dem es zu beschwerlich ist, das Denken stets durch die Anschauung zu kontroliren. Solche zu weite Begriffe werden dann allmälig fast wie algebraische Zeichen gebraucht und wie diese hin und her geworfen, wodurch das Philosophiren zu einem bloßen Kombiniren, zu einer Art Rechnerei ausartet,

welche (wie alles Rechnen) nur niedrige Fähigkeiten beschäftigt und erfordert. Ja, zuletzt entsteht hieraus ein bloßer Wortkram: von einem solchen liefert uns das scheußlichste Beispiel die kopfverderbende Hegelei, als in welcher er bis zum baaren Unsinn getrieben wird. Aber auch schon die Scholastik ist oft in Wortkram ausgeartet. Ja, sogar die Topi des Aristoteles, — ganz allgemein gefaßte, sehr abstrakte Grundsätze, die man, zum pro oder contra disputiren, auf die verschiedenartigsten Gegenstände anwenden und überall ins Feld stellen konnte, — haben schon ihren Ursprung in jenem Mißbrauch allgemeiner Begriffe. Von dem Verfahren der Scholastiker mit solchen Abstraktis findet man unzählige Beispiele in ihren Schriften, vorzüglich im Thomas Aquinas. Auf der von den Scholastikern gebrochenen Bahn ist aber eigentlich die Philosophie fortgegangen, bis auf Locke und Kant, welche endlich sich auf den Ursprung der Begriffe besannen. Ja, wir treffen Kanten selbst, in seinen früheren Jahren, noch auf jenem Wege an, in seinem „Beweisgrund des Daseyns Gottes" (S. 191 des ersten Bandes der Rosenkranzischen Ausgabe), wo die Begriffe Substanz, Grund, Realität in solcher Art gebraucht werden, wie sie es nimmermehr könnten, wenn man auf den Ursprung und den durch diesen bestimmten wahren Gehalt jener Begriffe zurückgegangen wäre: denn da hätte man gefunden, als Ursprung und Gehalt von Substanz allein die Materie, von Grund (wenn von Dingen der realen Welt die Rede ist) allein Ursache, d. h. die frühere Veränderung, welche die spätere herbeiführt, u. s. w. Freilich hätte das hier nicht zum beabsichtigten Resultat geführt. Aber überall, wie hier, entstanden aus solchen zu weit gefaßten Begriffen, unter welche sich daher mehr subsumiren ließ, als ihr wahrer Inhalt gestattet haben würde, falsche Sätze und aus diesen falsche Systeme. Auch Spinoza's ganze Demonstrirmethode beruht auf solchen ununtersuchten und zu weit gefaßten Begriffen. Hier nun liegt das eminente Verdienst Locke's, der, um allem jenem dogmatischen Unwesen entgegenzuwirken, auf Untersuchung des Ursprungs der Begriffe drang, wodurch er auf das Anschauliche und die Erfahrung zurückführte. In gleichem Sinn, doch mehr es auf Physik, als auf Metaphysik absehend, hatte vor ihm Bako gewirkt. Kant verfolgte die von Locke

gebrochene Bahn, in höherm Sinne und viel weiter; wie bereits oben erwähnt. Den Männern des bloßen Scheines hingegen, denen es gelang, die Aufmerksamkeit des Publikums von Kant auf sich zu lenken, waren die Locke'schen und Kantischen Resultate beschwerlich. Allein in solchem Fall verstehen sie so gut die Todten, wie die Lebenden zu ignoriren. Sie verließen also, ohne Umstände, den von jenen Weisen endlich gefundenen allein richtigen Weg, philosophirten in den Tag hinein, mit allerlei aufgerafften Begriffen, unbekümmert um ihren Ursprung und Gehalt, so daß zuletzt die Hegelsche Afterweisheit darauf hinauslief, daß die Begriffe gar keinen Ursprung hätten, vielmehr selbst der Ursprung der Dinge wären. — Inzwischen hat Kant darin gefehlt, daß er über der reinen Anschauung zu sehr die empirische vernachlässigte, wovon ich in meiner Kritik seiner Philosophie ausführlich geredet habe. Bei mir ist durchaus die Anschauung die Quelle aller Erkenntniß. Das Verfängliche und Insidiöse der Abstrakta früh erkennend, wies ich schon 1813, in meiner Abhandlung über den Satz vom Grunde, die Verschiedenheit der Verhältnisse nach, die unter diesem Begriffe gedacht werden. Allgemeine Begriffe sollen zwar der Stoff seyn, in welchen die Philosophie ihre Erkenntniß absetzt und niederlegt; jedoch nicht die Quelle, aus der sie solche schöpft: der terminus ad quem, nicht a quo. Sie ist nicht, wie Kant sie definirt, eine Wissenschaft aus Begriffen, sondern in Begriffen. — Auch der Begriff der Kausalität also, von dem wir hier reden, ist von den Philosophen, zum Vortheil ihrer dogmatischen Absichten, stets viel zu weit gefaßt worden, wodurch hineinkam, was gar nicht darin liegt: daraus entstanden Sätze wie: „Alles was ist hat seine Ursache", — „die Wirkung kann nicht mehr enthalten, als die Ursache, also nichts, das nicht auch in dieser wäre", — „causa est nobilior suo effectu" — und viele andere eben so unbefugte. Ein ausführliches und besonders lukulentes Beispiel giebt folgende Vernünftelei des faden Schwätzers Proklus, in seiner Institutio theologica, §. 76. Παν το απο ακινητου γιγνομενον αιτιας, αμεταβλητον εχει την ὑπαρξιν· παν δε το απο κινουμενης, μεταβλητην· ει γαρ ακινητον εστι παντῃ το ποιουν, ου δια κινησεως, αλλ' αυτῳ τῳ ειναι παραγει το δευτερον αφ' ἑαυτου. (Quidquid ab immobili causa manat, immutabilem habet essentiam [substantiam]. Quidquid vero a mobili causa manat, essentiam habet mutabilem. Si enim illud, quod aliquid facit, est prorsus immobile, non per motum, sed per ipsum Esse producit ipsum secundum ex se ipso.) Schon recht! aber zeige mir ein Mal eine unbewegte Ursache: sie ist eben unmöglich. Allein die Abstraktion hat hier, wie in so vielen Fällen, alle Bestimmungen weggedacht, bis auf die eine, welche man eben brauchen will, ohne Rücksicht darauf, daß diese ohne jene nicht existiren kann. — Der allein richtige Ausdruck für das Gesetz der Kausalität ist dieser: jede Veränderung hat ihre Ursache in einer andern, ihr unmittelbar vorhergängigen. Wenn etwas geschieht, d. h. ein neuer Zustand eintritt, d. h. etwas sich verändert; so muß gleich vorher etwas Anderes sich verändert haben; vor diesem wieder etwas Anderes, und so aufwärts ins Unendliche: denn eine erste Ursache ist so unmöglich zu denken, wie ein Anfang der Zeit, oder eine Gränze des Raums. Mehr, als das Angegebene, besagt das Gesetz der Kausalität nicht: also treten seine Ansprüche erst bei Veränderungen ein. So lange sich nichts verändert, ist nach keiner Ursache zu fragen: denn es giebt keinen Grund a priori, vom Daseyn vorhandener Dinge, d. h. Zustände der Materie, auf deren vorheriges Nichtdaseyn und von diesem auf ihr Entstehen, also auf eine Veränderung, zu schließen. Daher berechtigt das bloße Daseyn eines Dinges nicht, zu schließen, daß es eine Ursache habe. Gründe a posteriori, d. h. aus früherer Erfahrung geschöpft, kann es jedoch geben, zu der Voraussetzung, daß der vorliegende Zustand nicht von jeher dagewesen, sondern erst in Folge eines andern, also durch eine Veränderung, entstanden sei, von welcher dann die Ursache zu suchen ist, und von dieser eben so: hier sind wir alsdann in dem endlosen Regressus begriffen, zu welchem die Anwendung des Gesetzes der Kausalität allemal führt. Oben wurde gesagt: „Dinge, d. h. Zustände der Materie"; denn nur auf Zustände bezieht sich die Veränderung und die Kausalität. Diese Zustände sind es, welche man unter Form, im weitern Sinn, versteht: und nur die Formen wechseln; die Materie beharrt. Also ist auch nur die Form dem Gesetz der Kausalität unterworfen. Aber auch die Form macht das Ding aus, d. h. begründet die Verschiedenheit der

Dinge; während die Materie als in allen gleichartig gedacht werden muß. Daher sagten die Scholastiker: forma dat esse rei; genauer würde dieser Satz lauten: forma dat rei essentiam, materia existentiam. Daher eben betrifft die Frage nach der Ursache eines Dinges stets nur dessen Form, d. h. Zustand, Beschaffenheit, nicht aber dessen Materie, und auch jene nur, sofern man Gründe hat, anzunehmen, daß sie nicht von jeher gewesen, sondern durch eine Veränderung entstanden sei. Die Verbindung der Form mit der Materie, oder der Essentia mit der Existentia, giebt das Konkrete, welches stets ein Einzelnes ist, also das Ding: und die Formen sind es, deren Verbindung mit der Materie, d. h. deren Eintritt an dieser, mittelst einer Veränderung, dem Gesetze der Kausalität unterliegt. Durch die zu weite Fassung des Begriffes in abstracto also schlich sich der Mißbrauch ein, daß man die Kausalität auf das Ding schlechthin, also auf sein ganzes Wesen und Daseyn, mithin auch auf die Materie ausdehnte, und nun am Ende sich berechtigt hielt, sogar nach einer Ursache der Welt zu fragen. Hieraus entstand der kosmologische Beweis. Dieser geht eigentlich davon aus, daß er, ohne alle Berechtigung, vom Daseyn der Welt auf ihr Nichtseyn schließt, welches nämlich dem Daseyn vorhergegangen wäre: zu seinem Endpunkt aber hat er die fürchterliche Inkonsequenz, daß er eben das Gesetz der Kausalität, von welchem allein er alle Beweiskraft entlehnt, geradezu aufhebt, indem er bei einer ersten Ursache stehen bleibt und nicht weiter will, also gleichsam mit einem Vatermord endigt; wie die Bienen die Drohnen tödten, nachdem diese ihre Dienste geleistet haben. Auf einen verschämten und daher verlarvten kosmologischen Beweis läuft all das Gerede vom Absolutum zurück, welches, im Angesicht der Kritik der reinen Vernunft, seit sechzig Jahren in Deutschland für Philosophie gilt. Was bedeutet nämlich das Absolutum? — Etwas das nun einmal ist, und davon man (bei Strafe) nicht weiter fragen darf, woher und warum es ist. Ein Kabinetstück für Philosophie-Professoren! — Beim ehrlich dargelegten kosmologischen Beweis nun aber wird überdies, durch Annahme einer ersten Ursache, mithin eines ersten Anfangs in einer schlechterdings anfangslosen Zeit, dieser Anfang durch die Frage: warum nicht früher? immer höher hinaufgerückt und so

hoch, daß man nie von ihm zur Gegenwart herabgelangt, sondern stets sich wundern muß, daß diese nicht schon vor Millionen Jahren gewesen. Ueberhaupt also findet das Gesetz der Kausalität auf alle Dinge in der Welt Anwendung, jedoch nicht auf die Welt selbst: denn es ist der Welt immanent, nicht transscendent: mit ihr ist es gesetzt und mit ihr aufgehoben. Dies liegt zuletzt daran, daß es zur bloßen Form unseres Verstandes gehört und, mit sammt der objektiven Welt, die deshalb bloße Erscheinung ist, durch ihn bedingt ist. Also auf alle Dinge in der Welt, versteht sich ihrer Form nach, auf den Wechsel dieser Formen, also auf ihre Veränderungen, findet das Gesetz der Kausalität volle Anwendung und leidet keine Ausnahme: es gilt vom Thun des Menschen, wie vom Stoße des Steines; jedoch, wie gesagt, immer nur in Bezug auf Vorgänge, auf Veränderungen. Wenn wir aber vom Ursprung desselben im Verstande abstrahiren und es rein objektiv auffassen wollen; so beruht es im tiefsten Grunde darauf, daß jedes Wirkende vermöge seiner ursprünglichen und daher ewigen, d. h. zeitlosen Kraft wirkt, daher seine jetzige Wirkung schon unendlich früher, nämlich vor jeder denkbaren Zeit, eingetreten sein müßte, wenn nicht die zeitliche Bedingung dazu gefehlt hätte: diese ist der Anlaß, d. h. die Ursach, vermöge welcher allein die Wirkung erst jetzt, jetzt aber nothwendig eintritt: sie ertheilt ihr ihre Stelle in der Zeit.

Allein in Folge der oben erörterten, zu weiten Fassung des Begriffes Ursache, im abstrakten Denken, hat man mit demselben auch den Begriff der Kraft verwechselt: diese, von der Ursache völlig verschieden, ist jedoch Das, was jeder Ursache ihre Kausalität, d. h. die Möglichkeit zu wirken, ertheilt; wie ich dies im zweiten Buche des ersten Bandes, sodann im „Willen in der Natur", endlich auch in der zweiten Auflage der Abhandlung „Ueber den Satz vom Grunde", §. 20, S. 44 (3. Aufl. S. 45), ausführlich und gründlich dargethan habe. Am plumpesten findet man diese Verwechselung im oben erwähnten Buche von Maine de Biran, worüber das Nähere am zuletzt angeführten Orte: jedoch ist sie auch außerdem häufig, z. B. wenn nach der Ursache irgend einer ursprünglichen Kraft, z. B. der Schwerkraft, gefragt wird. Nennt doch Kant selbst (über den einzig möglichen Beweisgrund, Bd. I, S. 211 und 215 der Rosenkranzischen Aus-

gabe) die Naturkräfte „wirkende Ursachen“ und sagt: „die Schwere ist eine Ursache“. Es ist jedoch unmöglich, mit seinem Denken im Klaren zu seyn, so lange darin Kraft und Ursache nicht als völlig verschieden deutlich erkannt werden. Zur Verwechselung derselben führt aber sehr leicht der Gebrauch abstrakter Begriffe, wenn die Betrachtung ihres Ursprungs bei Seite gesetzt wird. Man verläßt die auf der Form des Verstandes beruhende, stets anschauliche Erkenntniß der Ursachen und Wirkungen, um sich an das Abstraktum Ursache zu halten: bloß dadurch ist der Begriff der Kausalität, bei aller seiner Einfachheit, so sehr häufig falsch gefaßt worden. Daher finden wir selbst beim Aristoteles (Metaph., IV, 2) die Ursachen in vier Klassen getheilt, welche grundfalsch, ja wirklich roh aufgegriffen sind. Man vergleiche damit meine Eintheilung der Ursachen, wie ich sie in meiner Abhandlung über das Sehn und die Farben, Kap. 1, zuerst aufgestellt, in §. 6 unseres ersten Bandes (erste Auflage, S. 29) kurz berührt, ausführlich aber in der Preisschrift „Ueber die Freiheit des Willens“, S. 30—33 dargelegt habe. — Von der Kette der Kausalität, welche vorwärts und rückwärts endlos ist, bleiben in der Natur zwei Wesen unberührt: die Materie und die Naturkräfte. Die beiden nämlich sind die Bedingungen der Kausalität, während alles Andere durch diese bedingt ist. Denn das Eine (die Materie) ist Das, an welchem die Zustände und ihre Veränderungen eintreten; das Andere (die Naturkräfte) Das, vermöge dessen allein sie überhaupt eintreten können. Hiebei aber sei man eingedenk, daß im zweiten Buche und später, auch gründlicher, im „Willen in der Natur“, die Naturkräfte als identisch mit dem Willen in uns nachgewiesen werden, die Materie aber sich als die bloße Sichtbarkeit des Willens ergiebt; so daß auch sie zuletzt, in gewissem Sinne, als identisch mit dem Willen betrachtet werden kann.

Andererseits bleibt nicht minder wahr und richtig, was §. 4 des ersten Bandes, und noch besser in der zweiten Auflage der Abhandlung „Ueber den Satz vom Grunde“, am Schluß des §. 21, S. 77 (3. Aufl. S. 82), auseinandergesetzt ist, daß nämlich die Materie die objektiv aufgefaßte Kausalität selbst sei, indem ihr ganzes Wesen im Wirken überhaupt besteht, sie selbst also die Wirksamkeit (ενεργεια = Wirklichkeit) der Dinge überhaupt ist,

gleichsam das Abstraktum alles ihres verschiedenartigen Wirkens. Da demnach das Wesen, Essentia, der Materie im Wirken überhaupt besteht, die Wirklichkeit, Existentia, der Dinge aber eben in ihrer Materialität, die also wieder mit dem Wirken überhaupt Eins ist; so läßt sich von der Materie behaupten, daß bei ihr Existentia und Essentia zusammenfallen und Eins seien: denn sie hat keine andern Attribute als das Daseyn selbst überhaupt und abgesehen von aller näheren Bestimmung desselben. Hingegen ist jede empirisch gegebene Materie, also der Stoff (den unsere heutigen unwissenden Materialisten mit der Materie verwechseln) schon in die Hülle der Formen eingegangen und manifestirt sich allein durch deren Qualitäten und Accidenzien; weil in der Erfahrung jedes Wirken ganz bestimmter und besonderer Art ist, nie ein bloß allgemeines. Daher eben ist die reine Materie ein Gegenstand des Denkens allein, nicht der Anschauung; welches den Plotinos (Enneas II, lib. 4, c. 8 u. 9) und den Jordanus Brunus (Della causa, dial. 4) zu dem paradoxen Ausspruch gebracht hat, daß die Materie keine Ausdehnung, als welche von der Form unzertrennlich sei, habe und daher unkörperlich sei; hatte doch schon Aristoteles gelehrt, daß sie kein Körper sei, wiewohl körperlich: σωμα μεν ουκ αν ειη, σωματικη δε (Stob. Ecl., lib. I. c. 12, §. 5). Wirklich denken wir unter reiner Materie das bloße Wirken in abstracto, ganz abgesehen von der Art dieses Wirkens, also die reine Kausalität selbst: und als solche ist sie nicht Gegenstand, sondern Bedingung der Erfahrung, eben wie Raum und Zeit. Dies ist der Grund, warum auf der hier beigegebenen Tafel unserer reinen Grunderkenntnisse a priori die Materie die Stelle der Kausalität hat einnehmen können, und neben Zeit und Raum, als das dritte rein Formelle und daher unserm Intellekt Anhängende figurirt.

Diese Tafel nämlich enthält sämmtliche in unserer anschauenden Erkenntniß a priori wurzelnden Grundwahrheiten, ausgesprochen als oberste, von einander unabhängige Grundsätze; nicht aber ist hier das Specielle aufgestellt, was den Inhalt der Arithmetik und Geometrie ausmacht, noch Dasjenige, was sich erst durch die Verknüpfung und Anwendung jener formellen Erkenntnisse ergiebt, als welches eben den Gegenstand der von Kant

dargelegten „Metaphysischen Anfangsgründe der Naturwissenschaft" ausmacht, zu welchen diese Tafel gewissermaaßen die Propädeutik und Einleitung bildet, sich also unmittelbar daran schließt. Ich habe bei dieser Tafel zunächst den sehr merkwürdigen Parallelismus unserer, das Grundgerüst aller Erfahrung bildenden, Erkenntnisse a priori im Auge gehabt, besonders aber auch dies, daß, wie ich §. 4 des ersten Bandes auseinandergesetzt habe, die Materie (wie eben auch die Kausalität) als eine Vereinigung, wenn man will, Verschmelzung des Raumes mit der Zeit zu betrachten ist. In Uebereinstimmung hiemit finden wir dies: was die Geometrie für die reine Anschauung des Raumes, die Arithmetik für die der Zeit ist, das ist Kants Phoronomie für die reine Anschauung beider im Verein, denn die Materie allererst ist das Bewegliche im Raum. Der mathematische Punkt läßt sich nämlich nicht ein Mal als beweglich denken; wie schon Aristoteles dargethan hat: Phys., VI, 10. Dieser Philosoph selbst hat auch schon das erste Beispiel einer solchen Wissenschaft geliefert, indem er im fünften und sechsten Buche seiner Physik, die Gesetze der Ruhe und Bewegung a priori bestimmt.

Nun kann man diese Tafel nach Belieben betrachten entweder als eine Zusammenstellung der ewigen Grundgesetze der Welt, mithin als die Basis einer Ontologie; oder aber als ein Kapitel aus der Physiologie des Gehirnes; je nachdem man den realistischen, oder den idealistischen Gesichtspunkt faßt; wiewohl der zweite in letzter Instanz Recht behält. Hierüber haben wir zwar uns schon im ersten Kapitel verständigt: doch will ich es noch speciell durch ein Beispiel erläutern. Das Buch des Aristoteles de Xenophane etc. hebt an mit diesen gewichtigen Worten des Xenophanes: Ἀΐδιον ειναι φησιν, ει τι εστιν, ειπερ μη ενδεχεται γενεσθαι μηδεν εκ μηδενος (Aeternum esse, inquit, quicquid est, siquidem fieri non potest, ut ex nihilo quippiam existat). Hier urtheilt also Xenophanes über den Ursprung der Dinge, seiner Möglichkeit nach, über welchen er keine Erfahrung haben kann, nicht ein Mal eine analoge: auch beruft er sich auf keine; sondern er urtheilt apodiktisch, mithin a priori. Wie kann er Dieses, wenn er von außen und fremd hineinschaut in eine rein objektiv, d. h. unabhängig von seinem Erkennen, vorhandene Welt? Wie kann Er, ein vorübereilendes

(Zu Seite 55.)

ori

der Materie.

1) Es 1) Es giebt nur eine Materie, und alle schiedenen rschiedenen Stoffe sind verschiedene Zustände rselben: als solche heißt sie Substanz.

2) Ve 2) Verschiedenartige Materien (Stoffe) sind sondern n nicht durch die Substanz, sondern durch die ccidenzien.

3) Di 3) Vernichtung der Materie läßt sich nicht Alles aus nken, jedoch die aller ihrer Formen und Qua- täten.

4) Di 4) Die Materie existirt, d. i. wirkt, nach allen heit, Gegeimensionen des Raumes und durch die ganze tungen münge der Zeit, wodurch sie beide vereinigt und durch erfüllt: hierin besteht ihr Wesen: sie ist so durch und durch Kausalität.

5) Di 5) Die Materie ist ins Unendliche theilbar.

6) Di 6) Die Materie ist homogen und ein Conti- d. h. keinaum: d. h. sie besteht nicht aus ursprünglich ver- schieden, ydenartigen (Homoiomerien), noch ursprünglich getrennt. trennten Theilen (Atome); ist also nicht zusam- engesetzt aus Theilen, die wesentlich durch etwas, s nicht Materie wäre, getrennt wären.

7) Di 7) Die Materie hat keinen Ursprung noch sondern ntergang, sondern alles Entstehen und Vergehen an ihr.

8) Ve 8) Vermöge der Materie wägen wir.

9) De 9) Das Aequilibrium ist allein in der Materie.

10) Wi 10) Wir erkennen die Gesetze der Substanz ler Accidenzien a priori.

11) Di 11) Die Materie wird a priori bloß gedacht. dem Bilde

12) Di 12) Die Accidenzien wechseln, die Substanz vergeht so harrt.

13) Di 13) Die Materie ist gleichgültig gegen Ruhe d Bewegung, d. h. zu keinem von beiden sprünglich geneigt.

14) All 14) Alles Materielle hat eine Wirksamkeit.

15) Di 15) Die Materie ist das Beharrende in der Dauer ist eit und das Bewegliche im Raum: durch den benden, irergleich des Ruhenden mit dem Bewegten messen ir die Dauer.

16) All 16) Alle Bewegung ist nur der Materie möglich.

(Zu Seite 55.)

Praedicabilia a priori

der Zeit.	des Raumes.	der Materie.
1) Es giebt nur eine Zeit, und alle verschiedenen Zeiten sind Theile derselben.	1) Es giebt nur einen Raum, und alle verschiedenen Räume sind Theile desselben.	1) Es giebt nur eine Materie, und alle verschiedenen Stoffe sind verschiedene Zustände derselben: als solche heißt sie Substanz.
2) Verschiedene Zeiten sind nicht zugleich, sondern nach einander.	2) Verschiedene Räume sind nicht nach einander, sondern zugleich.	2) Verschiedenartige Materien (Stoffe) sind es nicht durch die Substanz, sondern durch die Accidenzien.
3) Die Zeit läßt sich nicht wegdenken, jedoch Alles aus ihr.	3) Der Raum läßt sich nicht wegdenken, jedoch Alles aus ihm.	3) Vernichtung der Materie läßt sich nicht denken, jedoch die aller ihrer Formen und Qualitäten.
4) Die Zeit hat drei Abschnitte: Vergangenheit, Gegenwart und Zukunft, welche zwei Richtungen mit einem Indifferenzpunkt bilden.	4) Der Raum hat drei Dimensionen: Höhe, Breite und Länge.	4) Die Materie existirt, d. i. wirkt, nach allen Dimensionen des Raumes und durch die ganze Länge der Zeit, wodurch sie beide vereinigt und dadurch erfüllt: hierin besteht ihr Wesen: sie ist also durch und durch Kausalität.
5) Die Zeit ist ins Unendliche theilbar.	5) Der Raum ist ins Unendliche theilbar.	5) Die Materie ist ins Unendliche theilbar.
6) Die Zeit ist homogen und ein Continuum: d. h. kein Theil derselben ist vom andern verschieden, noch durch etwas, das nicht Zeit wäre, getrennt.	6) Der Raum ist homogen und ein Continuum: d. h. kein Theil desselben ist vom andern verschieden, noch durch etwas, das nicht Raum wäre, getrennt.	6) Die Materie ist homogen und ein Continuum: d. h. sie besteht nicht aus ursprünglich verschiedenartigen (Homoiomerien), noch ursprünglich getrennten Theilen (Atome); ist also nicht zusammengesetzt aus Theilen, die wesentlich durch etwas, das nicht Materie wäre, getrennt wären.
7) Die Zeit hat keinen Anfang noch Ende, sondern aller Anfang und Ende ist in ihr.	7) Der Raum hat keine Gränzen, sondern alle Gränzen sind in ihm.	7) Die Materie hat keinen Ursprung noch Untergang, sondern alles Entstehen und Vergehen ist an ihr.
8) Vermöge der Zeit zählen wir.	8) Vermöge des Raumes messen wir.	8) Vermöge der Materie wägen wir.
9) Der Rhythmus ist allein in der Zeit.	9) Die Symmetrie ist allein im Raume.	9) Das Aequilibrium ist allein in der Materie.
10) Wir erkennen die Gesetze der Zeit a priori.	10) Wir erkennen die Gesetze des Raumes a priori.	10) Wir erkennen, die Gesetze der Substanz aller Accidenzien a priori.
11) Die Zeit ist a priori, wiewohl nur unter dem Bilde einer Linie, anschaubar.	11) Der Raum ist a priori unmittelbar anschaubar.	11) Die Materie wird a priori bloß gedacht.
12) Die Zeit hat keinen Bestand, sondern vergeht sobald sie da ist.	12) Der Raum kann nie vergehen, sondern besteht allezeit.	12) Die Accidenzien wechseln, die Substanz beharrt.
13) Die Zeit ist rastlos.	13) Der Raum ist unbeweglich.	13) Die Materie ist gleichgültig gegen Ruhe und Bewegung, d. h. zu keinem von beiden ursprünglich geneigt.
14) Alles was in der Zeit ist hat eine Dauer.	14) Alles was im Raum ist hat einen Ort.	14) Alles Materielle hat eine Wirksamkeit.
15) Die Zeit hat keine Dauer, sondern alle Dauer ist in ihr, und ist das Beharren des Bleibenden, im Gegensatz ihres rastlosen Laufes.	15) Der Raum hat keine Bewegung, sondern alle Bewegung ist in ihm, und ist der Ortwechsel des Beweglichen, im Gegensatz seiner unerschütterlichen Ruhe.	15) Die Materie ist das Beharrende in der Zeit und das Bewegliche im Raum: durch den Vergleich des Ruhenden mit dem Bewegten messen wir die Dauer.
16) Alle Bewegung ist nur in der Zeit möglich.	16) Alle Bewegung ist nur im Raum möglich.	16) Alle Bewegung ist nur der Materie möglich.

der Materie.

17) Die Größe der Bewegung ist, bei gleicher Geschwindigkeit, im geraden geometrischen Verhältniß der Materie (Masse).

18) Meßbar, d. h. ihrer Quantität nach bestimmbar, ist die Materie als solche (die Masse) nur indirekt, nämlich allein durch die Größe der Bewegung, welche sie empfängt und giebt, indem sie fortgestoßen, oder angezogen wird.

19) Die Materie ist absolut: d. h. sie kann nicht entstehen noch vergehen, ihr Quantum also weder vermehrt noch vermindert werden.

20), 21) Die Materie vereint die bestandlose Flucht der Zeit mit der starren Unbeweglichkeit des Raumes: daher ist sie die beharrende Substanz der wechselnden Accidenzien. Diesen Wechsel bestimmt, für jeden Ort zu jeder Zeit, die Kausalität, welche eben dadurch Zeit und Raum verbindet und das ganze Wesen der Materie ausmacht.

22) Denn die Materie ist sowohl beharrend, als undurchdringlich.

23) Die Individuen sind materiell.

24) Das Atom ist ohne Realität.

25) Die Materie an sich ist ohne Form und Qualität, desgleichen träge, d. h. gegen Ruhe oder Bewegung gleichgültig, also bestimmungslos.

26) Jede Veränderung an der Materie kann nur eintreten vermöge einer andern, ihr vorhergegangenen: daher ist eine erste Veränderung und also auch ein erster Zustand der Materie so undenkbar, wie ein Anfang der Zeit oder eine Gränze des Raums. — (Satz vom Grunde des Werdens.)

27) Die Materie, als das Bewegliche im Raum, macht die Phoronomie möglich.

28) Das Einfache der Phoronomie ist das Atom.

Ephemer, dem nur ein flüchtiger Blick in eine solche Welt gestattet ist, über sie, über die Möglichkeit ihres Daseyns und Ursprungs, zum voraus, ohne Erfahrung, apodiktisch urtheilen? — Die Lösung dieses Räthsels ist, daß der Mann es bloß mit seinen eigenen Vorstellungen zu thun hat, die als solche das Werk s Gehirnes sind, deren Gesetzmäßigkeit daher nur die Art Weise ist, wie seine Gehirnfunktion allein vollzogen werden kann, d. h. die Form seines Vorstellens. Er urtheilt also nur über sein eigenes Gehirnphänomen und sagt aus, was in dessen Formen, Zeit, Raum und Kausalität, hineingeht und was nicht: da ist er vollkommen zu Hause und redet apodiktisch. In gleichem Sinne also ist die hier folgende Tafel der Praedicabilia a priori der Zeit, des Raumes und der Materie zu nehmen.

Anmerkungen zur beigefügten Tafel.

1) Zu Nr. 4 der Materie.

Das Wesen der Materie besteht im Wirken: sie ist das Wirken selbst, in abstracto, also das Wirken überhaupt, abgesehen von aller Verschiedenheit der Wirkungsart: sie ist durch und durch Kausalität. Eben deshalb ist sie selbst, ihrem Daseyn nach, dem Gesetz der Kausalität nicht unterworfen, also unentstanden und unvergänglich: denn sonst würde das Gesetz der Kausalität auf sich selbst angewandt werden. Da nun die Kausalität uns a priori bewußt ist, so kann der Begriff der Materie, als der unzerstörbaren Grundlage alles Existirenden, indem er nur die Realisation einer uns a priori gegebenen Form des Erkennens ist, insofern seine Stelle unter den Erkenntnissen a priori einnehmen. Denn sobald wir ein Wirkendes anschauen, stellt es sich eo ipso als materiell dar, wie auch umgekehrt, ein Materielles nothwendig als wirksam: es sind in der That Wechselbegriffe. Daher wird das Wort „wirklich" als Synonym von „materiell" gebraucht: auch das Griechische κατ' ενεργειαν, im Gegensatz von κατα δυναμιν, beurkundet den selben Ursprung, da ενεργεια das Wirken überhaupt bedeutet: eben so actu, im Gegensatz von

der Zeit.	des Raumes.	der Materie.
17) Die Geschwindigkeit ist, bei gleichem Raum, im umgekehrten Verhältniß der Zeit.	17) Die Geschwindigkeit ist, bei gleicher Zeit, in geradem Verhältniß des Raumes.	17) Die Größe der Bewegung ist, bei gleicher Geschwindigkeit, im geraden geometrischen Verhältniß der Materie (Masse).
18) Meßbar ist die Zeit nicht direkte, durch sich selbst, sondern nur indirekte, durch die Bewegung, als welche im Raum und Zeit zugleich ist: so mißt die Bewegung der Sonne und der Uhr die Zeit.	18) Meßbar ist der Raum direkte durch sich selbst, und indirekte durch die Bewegung, als welche in Zeit und Raum zugleich ist: daher z. B. eine Stunde Weges, und die Entfernung der Fixsterne ausgedrückt durch so viel Jahre Lauf des Lichts.	18) Meßbar, d. h. ihrer Quantität nach bestimmbar, ist die Materie als solche (die Masse) nur indirekt, nämlich allein durch die Größe der Bewegung, welche sie empfängt und giebt, indem sie fortgestoßen, oder angezogen wird.
19) Die Zeit ist allgegenwärtig: jedes Zeittheil ist überall, d. h. im ganzen Raum, zugleich.	19) Der Raum ist ewig: jeder Theil desselben ist allezeit.	19) Die Materie ist absolut: d. h. sie kann nicht entstehen noch vergehen, ihr Quantum also weder vermehrt noch vermindert werden.
20) In der Zeit für sich allein wäre Alles nach einander.	20) Im Raum für sich allein wäre Alles zugleich.	20), 21) Die Materie vereint die bestandlose Flucht der Zeit mit der starren Unbeweglichkeit des Raumes: daher ist sie die beharrende Substanz der wechselnden Accidenzien. Diesen Wechsel bestimmt, für jeden Ort zu jeder Zeit, die Kausalität, welche eben dadurch Zeit und Raum verbindet und das ganze Wesen der Materie ausmacht.
21) Die Zeit macht den Wechsel der Accidenzien möglich.	21) Der Raum macht das Beharren der Substanz möglich.	22) Denn die Materie ist sowohl beharrend, als undurchdringlich.
22) Jeder Theil der Zeit enthält alle Theile der Materie.	22) Kein Theil des Raumes enthält mit dem andern die selbe Materie.	23) Die Individuen sind materiell.
23) Die Zeit ist das Principium individuationis.	23) Der Raum ist das Principium individuationis.	
24) Das Jetzt ist ohne Dauer.	24) Der Punkt ist ohne Ausdehnung.	24) Das Atom ist ohne Realität.
25) Die Zeit an sich ist leer und bestimmungslos.	25) Der Raum an sich ist leer und bestimmungslos.	25) Die Materie an sich ist ohne Form und Qualität, desgleichen träge, d. h. gegen Ruhe oder Bewegung gleichgültig, also bestimmungslos.
26) Jeder Augenblick ist bedingt durch den vorhergegangenen, und ist nur sofern dieser aufgehört hat zu seyn. (Satz vom Grunde des Seyns in der Zeit. — Siehe meine Abhandlung über den Satz vom Grunde.)	26) Durch die Lage jeder Gränze im Raum gegen irgend eine andere ist auch ihre Lage gegen jede mögliche durchaus streng bestimmt. — (Satz vom Grunde des Seyns im Raum.)	26) Jede Veränderung an der Materie kann nur eintreten vermöge einer andern, ihr vorhergegangenen: daher ist eine erste Veränderung und also auch ein erster Zustand der Materie so undenkbar, wie ein Anfang der Zeit oder eine Gränze des Raums. — (Satz vom Grunde des Werdens.)
27) Die Zeit macht die Arithmetik möglich.	27) Der Raum macht die Geometrie möglich.	27) Die Materie, als das Bewegliche im Raum, macht die Phoronomie möglich.
28) Das Einfache der Arithmetik ist die Einheit.	28) Das Einfache der Geometrie ist der Punkt.	28) Das Einfache der Phoronomie ist das Atom.

potentiâ; auch das Englische actually für „wirklich". — Was man die Raumerfüllung oder Undurchdringlichkeit nennt und als das wesentliche Merkmal des Körpers (d. i. des Materiellen) angiebt, ist bloß diejenige Wirkungsart, welche allen Körpern ohne Ausnahme zukommt, nämlich die mechanische. Diese Allgemeinheit, vermöge deren sie zum Begriff eines Körpers gehört und aus diesem Begriff a priori folgt, daher auch nicht weggedacht werden kann, ohne ihn selbst aufzuheben, ist es allein, die sie vor andern Wirkungsarten, wie die elektrische, die chemische, die leuchtende, die wärmende, auszeichnet. Diese Raumerfüllung, oder mechanische Wirkungsart, hat Kant sehr richtig zerlegt in Repulsions- und Attraktions-Kraft, wie man eine gegebene mechanische Kraft, durch das Parallelogramm der Kräfte, in zwei andere zerlegt. Doch ist jenes im Grunde nur die besonnene Analyse des Phänomens in seine Bestandtheile. Beide Kräfte im Verein stellen den Körper innerhalb seiner Gränzen, d. h. in bestimmtem Volumen dar, während die eine allein ihn ins Unendliche zerstreuend auflösen, die andere allein ihn in einen Punkt kontrahiren würde. Dieses gegenseitigen Balancements, oder Neutralisation, ungeachtet, wirkt der Körper noch mit der ersten Kraft repellirend auf andere Körper, die ihm den Raum streitig machen, und mit der andern attrahirend auf alle Körper überhaupt, in der Gravitation; so daß die zwei Kräfte doch nicht in ihrem Produkt, dem Körper, erlöschen, wie etwan zwei in entgegengesetzter Richtung gleich wirkende Stoßkräfte, oder + E und — E, oder Oxygen und Hydrogen im Wasser. Daß Undurchdringlichkeit und Schwere wirklich genau zusammenhängen, bezeugt, obwohl wir sie in Gedanken trennen können, ihre empirische Unzertrennlichkeit, indem nie eine ohne die andere auftritt.

Ich darf jedoch nicht unerwähnt lassen, daß die hier angezogene Lehre Kants, welche den Grundgedanken des zweiten Hauptstücks seiner „Metaphysischen Anfangsgründe der Naturwissenschaft", also der Dynamik, ausmacht, bereits vor Kant deutlich und ausführlich dargelegt war, von Priestley, in seinen so vortrefflichen Disquisitions on matter and spirit, Sect. 1 et 2 welches Buch 1777, in der zweiten Auflage 1782, erschien, während jene Metaphysischen Anfangsgründe von 1786 sind. Unbewußte Reminiscenzen lassen sich allenfalls bei Nebengedanken,

sinnreichen Einfällen, Gleichnissen u. dgl. annehmen, nicht aber bei Haupt- und Grund-Gedanken. Sollen wir also glauben, daß Kant jene so wichtigen Gedanken eines Andern sich stillschweigend zugeeignet habe? Und dies aus einem damals noch neuen Buch? Oder aber, daß dieses Buch ihm unbekannt gewesen und der selbe Gedanke binnen kurzer Zeit in zwei Köpfen entsprungen sei? — Auch die Erklärung, welche Kant in den „Metaphysischen Anfangsgründen der Naturwissenschaft" (erste Auflage S. 88, Rosenkranzische Ausgabe S. 384), vom eigentlichen Unterschiede des Flüssigen vom Festen giebt, ist im Wesentlichen schon zu finden in Kaspar Friedr. Wolff's „Theorie von der Generation", Berlin 1764, S. 132. Was sollen wir aber sagen, wenn wir Kants wichtigste und glänzendeste Grundlehre, die von der Idealität des Raumes und der bloß phänomenalen Existenz der Körperwelt, schon dreißig Jahre früher ausgesprochen finden von Maupertuis? wie Dies des Näheren zu ersehen ist aus Frauenstädt's Briefen über meine Philosophie, Brief 14. Maupertuis spricht diese paradoxe Lehre so entschieden und doch ohne Hinzufügung eines Beweises aus, daß man vermuthen muß, auch er habe sie wo anders hergenommen. Es wäre sehr wünschenswerth, daß man der Sache weiter nachforschte; und da dies mühsame und weitläuftige Untersuchungen erfordert, so könnte wohl irgend eine Deutsche Akademie eine Preisfrage darüber aufstellen. Wie Kant hier zu Priestley, vielleicht auch zu Kaspar Wolff, und zu Maupertuis oder dessen Vordermann, so steht zu ihm Laplace, dessen bewunderungswürdige und gewiß richtige Lehre vom Ursprung des Planetensystems, dargelegt in seiner Exposition du système du monde Liv. V, c. 2, der Hauptsache und den Grundgedanken nach, ungefähr funfzig Jahr früher, nämlich 1755, vorgetragen war von Kant in seiner „Naturgeschichte und Theorie des Himmels", und vollkommener 1763 in seinem „Einzig möglichen Beweisgrund des Daseyns Gottes", Kap. 7; und da er in letzterer Schrift auch zu verstehen giebt, daß Lambert in seinen „Kosmologischen Briefen", 1761, jene Lehre stillschweigend von ihm entlehnt habe, diese Briefe aber, um die selbe Zeit, auch französisch erschienen sind (Lettres cosmologiques sur la constitution de l'univers); so müssen wir annehmen, daß Laplace jene Kantische Lehre gekannt

potentiâ; auch das Englische actually für „wirklich". — Was man die Raumerfüllung oder Undurchdringlichkeit nennt und als das wesentliche Merkmal des Körpers (d. i. des Materiellen) angiebt, ist bloß diejenige Wirkungsart, welche allen Körpern ohne Ausnahme zukommt, nämlich die mechanische. Diese Allgemeinheit, vermöge deren sie zum Begriff eines Körpers gehört und aus diesem Begriff a priori folgt, daher auch nicht weggedacht werden kann, ohne ihn selbst aufzuheben, ist es allein, die sie vor andern Wirkungsarten, wie die elektrische, die chemische, die leuchtende, die wärmende, auszeichnet. Diese Raumerfüllung, oder mechanische Wirkungsart, hat Kant sehr richtig zerlegt in Repulsions- und Attraktions-Kraft, wie man eine gegebene mechanische Kraft, durch das Parallelogramm der Kräfte, in zwei andere zerlegt. Doch ist jenes im Grunde nur die besonnene Analyse des Phänomens in seine Bestandtheile. Beide Kräfte im Verein stellen den Körper innerhalb seiner Gränzen, d. h. in bestimmtem Volumen dar, während die eine allein ihn ins Unendliche zerstreuend auflösen, die andere allein ihn in einen Punkt kontrahiren würde. Dieses gegenseitigen Balancements, oder Neutralisation, ungeachtet, wirkt der Körper noch mit der ersten Kraft repellirend auf andere Körper, die ihm den Raum streitig machen, und mit der andern attrahirend auf alle Körper überhaupt, in der Gravitation; so daß die zwei Kräfte doch nicht in ihrem Produkt, dem Körper, erlöschen, wie etwan zwei in entgegengesetzter Richtung gleich wirkende Stoßkräfte, oder + E und — E, oder Oxygen und Hydrogen im Wasser. Daß Undurchdringlichkeit und Schwere wirklich genau zusammenhängen, bezeugt, obwohl wir sie in Gedanken trennen können, ihre empirische Unzertrennlichkeit, indem nie eine ohne die andere auftritt.

Ich darf jedoch nicht unerwähnt lassen, daß die hier angezogene Lehre Kants, welche den Grundgedanken des zweiten Hauptstücks seiner „Metaphysischen Anfangsgründe der Naturwissenschaft", also der Dynamik, ausmacht, bereits vor Kant deutlich und ausführlich dargelegt war, von Priestley, in seinen so vortrefflichen Disquisitions on matter and spirit, Sect. 1 et 2 welches Buch 1777, in der zweiten Auflage 1782, erschien, während jene Metaphysischen Anfangsgründe von 1786 sind. Unbewußte Reminiscenzen lassen sich allenfalls bei Nebengedanken,

sinnreichen Einfällen, Gleichnissen u. dgl. annehmen, nicht aber bei Haupt- und Grund-Gedanken. Sollen wir also glauben, daß Kant jene so wichtigen Gedanken eines Andern sich stillschweigend zugeeignet habe? Und dies aus einem damals noch neuen Buch? Oder aber, daß dieses Buch ihm unbekannt gewesen und der selbe Gedanke binnen kurzer Zeit in zwei Köpfen entsprungen sei? — Auch die Erklärung, welche Kant in den „Metaphysischen Anfangsgründen der Naturwissenschaft" (erste Auflage S. 88, Rosenkranzische Ausgabe S. 384), vom eigentlichen Unterschiede des Flüssigen vom Festen giebt, ist im Wesentlichen schon zu finden in Kaspar Friedr. Wolff's „Theorie von der Generation", Berlin 1764, S. 132. Was sollen wir aber sagen, wenn wir Kants wichtigste und glänzendeste Grundlehre, die von der Idealität des Raumes und der bloß phänomenalen Existenz der Körperwelt, schon dreißig Jahre früher ausgesprochen finden von Maupertuis? wie Dies des Näheren zu ersehen ist aus Frauenstädt's Briefen über meine Philosophie, Brief 14. Maupertuis spricht diese paradoxe Lehre so entschieden und doch ohne Hinzufügung eines Beweises aus, daß man vermuthen muß, auch er habe sie wo anders hergenommen. Es wäre sehr wünschenswerth, daß man der Sache weiter nachforschte; und da dies mühsame und weitläuftige Untersuchungen erfordert, so könnte wohl irgend eine Deutsche Akademie eine Preisfrage darüber aufstellen. Wie Kant hier zu Priestley, vielleicht auch zu Kaspar Wolff, und zu Maupertuis oder dessen Vordermann, so steht zu ihm Laplace, dessen bewunderungswürdige und gewiß richtige Lehre vom Ursprung des Planetensystems, dargelegt in seiner Exposition du système du monde Liv. V, c. 2, der Hauptsache und den Grundgedanken nach, ungefähr funfzig Jahr früher, nämlich 1755, vorgetragen war von Kant in seiner „Naturgeschichte und Theorie des Himmels", und vollkommener 1763 in seinem „Einzig möglichen Beweisgrund des Daseyns Gottes", Kap. 7; und da er in letzterer Schrift auch zu verstehen giebt, daß Lambert in seinen „Kosmologischen Briefen", 1761, jene Lehre stillschweigend von ihm entlehnt habe, diese Briefe aber, um die selbe Zeit, auch französisch erschienen sind (Lettres cosmologiques sur la constitution de l'univers); so müssen wir annehmen, daß Laplace jene Kantische Lehre gekannt

hat. Zwar stellt er, wie es seinen tiefern astronomischen Kenntnissen angemessen ist, die Sache gründlicher, schlagender, ausführlicher und doch einfacher dar, als Kant: aber in der Hauptsache ist sie schon bei diesem deutlich vorhanden, und würde, bei der hohen Wichtigkeit der Sache, allein hinreichend seyn, seinen Namen unsterblich zu machen. — Es muß uns höchlich betrüben, wenn wir die Köpfe ersten Ranges einer Unredlichkeit verdächtig finden, die selbst denen des letzten zur Schande gereicht; indem wir fühlen, daß einem reichen Mann Diebstahl noch weniger zu verzeihen wäre, als einem armen. Wir dürfen aber nicht dazu schweigen: denn hier sind wir die Nachwelt und müssen gerecht seyn; wie wir hoffen, daß auch gegen uns einst die Nachwelt gerecht seyn werde. Daher will ich zu jenen Fällen noch als drittes Seitenstück anführen, daß die Grundgedanken der „Metamorphose der Pflanzen", von Goethe, bereits 1764 ausgesprochen waren von Kaspar Friedrich Wolff in seiner „Theorie von der Generation", S. 148, 229, 243 u. s. w. — Ja, ist es denn anders mit dem Gravitationssystem? dessen Entdeckung, auf dem Europäischen Festlande, noch immer dem Neuton zugeschrieben wird; während in England wenigstens die Gelehrten sehr wohl wissen, daß sie dem Robert Hooke angehört, welcher sie schon im Jahre 1666, in einer Communication to the Royal Society, zwar nur als Hypothese und ohne Beweis, aber ganz deutlich darlegte. Die Hauptstelle aus dieser ist abgedruckt in Dugald Stewart's Philosophy of the human mind, Vol. 2, p. 434, und wahrscheinlich aus R. Hooke's Posthumous works entnommen. Den Hergang der Sache und wie Neuton dabei ins Gedränge kam, findet man auch in der Biographie universelle, article Neuton. Als ausgemachte Sache wird Hooke's Priorität behandelt in einer kurzen Geschichte der Astronomie, Quarterly review, August 1828. Das Ausführlichere über diesen Gegenstand findet man in meinen Parergis, Bd. II, §. 86 (2. Aufl. §. 88). Die Geschichte vom Fall eines Apfels ist ein eben so grundloses, als beliebtes Mährchen und ohne alle Autorität.

2) Zu Nr. 18 der Materie.

Die Größe der Bewegung (quantitas motus, schon bei Kartesius) ist das Produkt der Masse in die Geschwindigkeit.

Dieses Gesetz begründet nicht nur in der Mechanik die Lehre vom Stoß, sondern auch in der Statik die Lehre vom Gleichgewicht. Aus der Stoßkraft, welche zwei Körper, bei gleicher Geschwindigkeit, äußern, läßt sich das Verhältniß ihrer Massen zu einander bestimmen: so wird von zwei gleich schnell schlagenden Hämmern der von größerer Masse den Nagel tiefer in die Wand, oder den Pfahl tiefer in die Erde treiben. Z. B. ein Hammer, dessen Gewicht sechs Pfund ist, wird, bei einer Geschwindigkeit = 6, so viel wirken wie ein Hammer von drei Pfund, bei einer Geschwindigkeit = 12: denn in beiden Fällen ist die Größe der Bewegung = 36. Von zwei gleich schnell rollenden Kugeln wird die von größerer Masse eine dritte ruhende Kugel weiter fortstoßen, als die von kleinerer Masse es kann: weil die Masse der ersteren, multiplicirt mit der gleichen Geschwindigkeit, ein größeres Quantum der Bewegung ergiebt. Die Kanone reicht weiter als die Flinte, weil dort die gleiche Geschwindigkeit, einer viel größern Masse mitgetheilt, ein viel größeres Quantum Bewegung liefert, welches der ermattenden Einwirkung der Schwere länger widersteht. Aus dem nämlichen Grunde wird der selbe Arm eine bleierne Kugel weiter werfen, als eine steinerne von gleicher Größe, oder einen größern Stein weiter, als einen ganz kleinen. Daher auch reicht ein Kartätschenschuß nicht so weit, wie der Schuß mit der Kugel.

Das selbe Gesetz liegt der Lehre vom Hebel und von der Waage zum Grunde: denn auch hier hat die kleinere Masse, am längern Hebelarm oder Waagebalken, beim Fallen eine größere Geschwindigkeit, mit welcher multiplicirt sie der, am kürzern Arm befindlichen, größern Masse an Größe der Bewegung gleich kommen, ja, sie übertreffen kann. In dem durch das Gleichgewicht herbeigeführten Zustande der Ruhe ist jedoch diese Geschwindigkeit bloß intentionell, oder virtuell, potentiâ nicht actu, vorhanden, wirkt jedoch so gut wie actu, welches sehr merkwürdig ist.

Nach diesen in Erinnerung gebrachten Wahrheiten wird die folgende Erklärung leichter faßlich seyn.

Die Quantität einer gegebenen Materie kann überhaupt nur nach ihrer Kraft geschätzt und diese nur an ihrer Aeußerung erkannt werden. Diese Aeußerung kann, wo die

Materie bloß ihrer Quantität, nicht ihrer Qualität nach in Betracht kommt, nur eine mechanische seyn, d. h. nur bestehen in der Bewegung, die sie anderer Materie mittheilt. Denn erst in der Bewegung wird die Kraft der Materie gleichsam lebendig: daher der Ausdruck lebendige Kraft für die Kraftäußerung der bewegten Materie. Demnach ist für die Quantität gegebener Materie das alleinige Maaß die Größe ihrer Bewegung. In dieser aber, wenn sie gegeben ist, tritt die Quantität der Materie noch mit dem andern Faktor derselben, der Geschwindigkeit, versetzt und verschmolzen auf: dieser andere Faktor also muß ausgeschieden werden, wenn man die Quantität der Materie (die Masse) erkennen will. Nun wird zwar die Geschwindigkeit unmittelbar erkannt: denn sie ist $\frac{S}{T}$. Allein der andere Faktor, der durch Ausscheidung dieses übrig bleibt, also die Masse, ist stets nur relativ erkennbar, nämlich im Vergleich mit andern Massen, die aber selbst wieder nur mittelst der Größe ihrer Bewegung, also in ihrer Versetzung mit der Geschwindigkeit, erkennbar sind. Man muß also ein Quantum Bewegung mit dem andern vergleichen, dann aus beiden die Geschwindigkeit abrechnen, um zu ersehen wie viel jedes derselben seiner Masse verdankte. Dies geschieht durch das Wägen der Massen gegen einander, in welchem nämlich diejenige Größe der Bewegung, welche, in jeder der beiden Massen, die auf beide nur nach Maaßgabe ihrer Quantität wirkende Anziehungskraft der Erde erregt, verglichen wird. Daher giebt es zwei Arten des Wägens: nämlich entweder ertheilt man den beiden zu vergleichenden Massen gleiche Geschwindigkeit, um zu ersehen, welche von beiden der andern jetzt noch Bewegung mittheilt, also selbst ein größeres Quantum derselben hat, welches, da die Geschwindigkeit auf beiden Seiten gleich ist, dem andern Faktor der Größe der Bewegung, also der Masse, zuzuschreiben ist (Handwaage): oder aber man wägt dadurch, daß man untersucht, wie viel Geschwindigkeit die eine Masse mehr erhalten muß, als die andere hat, um dieser an Größe der Bewegung gleich zu kommen, mithin von ihr sich keine mehr mittheilen zu lassen; da dann in dem Verhältniß, wie ihre Geschwindigkeit die der andern übertreffen muß, ihre Masse,

d. h. die Quantität ihrer Materie, geringer ist, als die der andern (Schnellwaage). Diese Schätzung der Massen durch Wägen beruht auf dem günstigen Umstand, daß die bewegende Kraft, an sich selbst, auf beide ganz gleichmäßig wirkt, und jede von beiden in der Lage ist, ihren Ueberschuß an Größe der Bewegung unmittelbar der andern mitzutheilen, wodurch er sichtbar wird.

Das Wesentliche dieser Lehren ist längst, von Neuton und Kant, ausgesprochen worden, aber durch den Zusammenhang und die Klarheit dieser Darstellung glaube ich denselben eine Faßlichkeit verliehen zu haben, welche Jedem die Einsicht zugänglich macht, die ich zur Rechtfertigung des Satzes Nr. 18 nöthig erachtete.

Zweite Hälfte.

Die Lehre von der abstrakten Vorstellung, oder dem Denken.

Kapitel 5*).

Vom vernunftlosen Intellekt.

Eine vollkommene Kenntniß des Bewußtseyns der Thiere müßte möglich seyn; sofern wir es durch bloße Wegnahme gewisser Eigenschaften des unserigen konstruiren können. Jedoch greift in dasselbe andererseits der Instinkt ein, welcher in allen Thieren entwickelter, als im Menschen ist, und in einigen bis zum Kunsttriebe geht.

Die Thiere haben Verstand, ohne Vernunft zu haben, mithin anschauliche, aber keine abstrakte Erkenntniß: sie apprehendiren richtig, fassen auch den unmittelbaren Kausalzusammenhang auf, die oberen Thiere selbst durch mehrere Glieder seiner Kette; jedoch denken sie eigentlich nicht. Denn ihnen mangeln die Begriffe, d. h. die abstrakten Vorstellungen. Hievon aber ist die nächste Folge der Mangel eines eigentlichen Gedächtnisses, welchem selbst die klügsten Thiere noch unterliegen, und dieser eben begründet hauptsächlich den Unterschied zwischen ihrem Bewußtseyn und dem menschlichen. Die vollkommene Besonnenheit

*) Dieses Kapitel, mit sammt dem folgenden, steht in Beziehung auf §. 8 und 9 des ersten Bandes.

nämlich beruht auf dem deutlichen Bewußtseyn der Vergangenheit und der eventuellen Zukunft als solcher und im Zusammenhange mit der Gegenwart. Das hiezu erforderte eigentliche Gedächtniß ist daher eine geordnete, zusammenhängende, denkende Rückerinnerung: eine solche aber ist nur möglich mittelst allgemeiner Begriffe, deren Hülfe sogar das ganz Individuelle bedarf, um in seiner Ordnung und Verkettung zurückgerufen zu werden. Denn die unübersehbare Menge gleichartiger und ähnlicher Dinge und Begebenheiten, in unserm Lebenslauf, läßt nicht unmittelbar eine anschauliche und individuelle Rückerinnerung jedes Einzelnen zu, als für welche weder die Kräfte der umfassendesten Erinnerungsfähigkeit, noch unsere Zeit ausreichen würde: daher kann dies Alles nur aufbewahrt werden mittelst Subsumtion unter allgemeine Begriffe und daraus entstehende Zurückführung auf verhältnißmäßig wenige Sätze, mittelst welcher wir sodann eine geordnete und genügende Uebersicht unserer Vergangenheit beständig zu Gebote haben. Bloß einzelne Scenen der Vergangenheit können wir uns anschaulich vergegenwärtigen; aber der seitdem verflossenen Zeit und ihres Inhalts sind wir uns bloß in abstracto bewußt, mittelst Begriffen von Dingen und Zahlen, welche nun Tage und Jahre, nebst deren Inhalt, vertreten. Das Erinnerungsvermögen der Thiere hingegen ist, wie ihr gesammter Intellekt, auf das Anschauliche beschränkt und besteht zunächst bloß darin, daß ein wiederkehrender Eindruck sich als bereits dagewesen ankündigt, indem die gegenwärtige Anschauung die Spur einer frühern auffrischt: ihre Erinnerung ist daher stets durch das jetzt wirklich Gegenwärtige vermittelt. Dieses regt aber eben deshalb die Empfindung und Stimmung, welche die frühere Erscheinung hervorgebracht hatte, wieder an. Demnach erkennt der Hund die Bekannten, unterscheidet Freunde und Feinde, findet den ein Mal zurückgelegten Weg, die schon besuchten Häuser, leicht wieder, und wird durch den Anblick des Tellers, oder den des Stocks, sogleich in die entsprechende Stimmung versetzt. Auf der Benutzung dieses anschauenden Erinnerungsvermögens und der bei den Thieren überaus starken Macht der Gewohnheit beruhen alle Arten der Abrichtung: diese ist daher von der menschlichen Erziehung gerade so verschieden, wie Anschauen von Denken. Auch wir sind, in einzelnen Fällen, wo

das eigentliche Gedächtniß seinen Dienst versagt, auf jene bloß anschauende Rückerinnerung beschränkt, wodurch wir den Unterschied beider aus eigener Erfahrung ermessen können: z. B. beim Anblick einer Person, die uns bekannt vorkommt, ohne daß wir uns erinnern, wann und wo wir sie gesehen haben; desgleichen, wann wir einen Ort betreten, an welchem wir in früher Kindheit, also bei noch unentwickelter Vernunft, gewesen, solches daher ganz vergessen haben, jetzt aber doch den Eindruck des Gegenwärtigen als eines bereits Dagewesenen empfinden. Dieser Art sind alle Erinnerungen der Thiere. Nur kommt noch hinzu, daß, bei den klügsten, dieses bloß anschauende Gedächtniß sich bis zu einem gewissen Grade von Phantasie steigert, welche ihm wieder nachhilft und vermöge deren z. B. dem Hunde das Bild des abwesenden Herrn vorschwebt und Verlangen nach ihm erregt, daher er ihn, bei längerem Ausbleiben, überall sucht. Auf dieser Phantasie beruhen auch seine Träume. Das Bewußtseyn der Thiere ist demnach eine bloße Succession von Gegenwarten, deren jede aber nicht vor ihrem Eintritt als Zukunft, noch nach ihrem Verschwinden als Vergangenheit dasteht; als welches das Auszeichnende des menschlichen Bewußtseyns ist. Daher eben haben die Thiere auch unendlich weniger zu leiden, als wir, weil sie keine andern Schmerzen kennen, als die, welche die Gegenwart unmittelbar herbeiführt. Die Gegenwart ist aber ausdehnungslos; hingegen Zukunft und Vergangenheit, welche die meisten Ursachen unserer Leiden enthalten, sind weit ausgedehnt, und zu ihrem wirklichen Inhalt kommt noch der bloß mögliche, wodurch dem Wunsch und der Furcht sich ein unabsehbares Feld öffnet: von diesen hingegen ungestört genießen die Thiere jede auch nur erträgliche Gegenwart ruhig und heiter. Sehr beschränkte Menschen mögen ihnen hierin nahe kommen. Ferner können die Leiden, welche rein der Gegenwart angehören, bloß physische seyn. Sogar den Tod empfinden eigentlich die Thiere nicht: erst bei seinem Eintritt könnten sie ihn kennen lernen; aber dann sind sie schon nicht mehr. So ist denn das Leben des Thieres eine fortgesetzte Gegenwart. Es lebt dahin ohne Besinnung und geht stets ganz in der Gegenwart auf: selbst der große Haufen der Menschen lebt mit sehr geringer Besinnung. Eine andere Folge der dargelegten Beschaffenheit des Intellekts der Thiere ist der

genaue Zusammenhang ihres Bewußtseyns mit ihrer Umgebung. Zwischen dem Thiere und der Außenwelt steht nichts: zwischen uns und dieser stehen aber immer noch unsere Gedanken über dieselbe, und machen oft uns ihr, oft sie uns unzugänglich. Nur bei Kindern und sehr rohen Menschen wird diese Vormauer bisweilen so dünn, daß um zu wissen, was in ihnen vorgeht, man nur zu sehen braucht, was um sie vorgeht. Daher auch sind die Thiere weder des Vorsatzes, noch der Verstellung fähig: sie haben nichts im Hinterhalt. In dieser Hinsicht verhält sich der Hund zum Menschen, wie ein gläserner zu einem metallenen Becher, und dies trägt viel bei ihn uns so werth zu machen: denn es gewährt uns ein großes Ergötzen, alle unsere Neigungen und Affekte, die wir so oft verhehlen, in ihm bloß und baar zu Tage gelegt zu sehen. Ueberhaupt spielen die Thiere gleichsam stets mit offen hingelegten Karten: daher sehen wir mit so vielem Vergnügen ihrem Thun und Treiben unter einander zu, sowohl wenn sie der selben, wie wenn sie verschiedenen Species angehören. Ein gewisses Gepräge von Unschuld charakterisirt dasselbe, im Gegensatz des menschlichen Thuns, als welches, durch den Eintritt der Vernunft, und mit ihr der Besonnenheit, der Unschuld der Natur entrückt ist. Dafür aber hat es durchweg das Gepräge der Vorsätzlichkeit, deren Abwesenheit und mithin das Bestimmtwerden durch den augenblicklichen Impuls, den Grundcharakter alles thierischen Thuns ausmacht. Eines eigentlichen Vorsatzes nämlich ist kein Thier fähig: ihn zu fassen und zu befolgen ist das Vorrecht des Menschen, und ein höchst folgenreiches. Zwar kann ein Instinkt, wie der der Zugvögel, oder der der Bienen, ferner auch ein bleibender, anhaltender Wunsch, eine Sehnsucht, wie die des Hundes nach seinem abwesenden Herrn, den Schein des Vorsatzes hervorbringen, ist jedoch mit diesem nicht zu verwechseln. — Alles Dieses nun hat seinen letzten Grund in dem Verhältniß zwischen dem menschlichen und dem thierischen Intellekt, welches sich auch so ausdrücken läßt: die Thiere haben bloß eine unmittelbare Erkenntniß, wir neben dieser auch eine mittelbare; und der Vorzug, den in manchen Dingen, z. B. in der Trigonometrie und Analysis, im Wirken durch Maschinen statt durch Handarbeit u. s. w., das Mittelbare vor dem Unmittelbaren hat, findet auch hier Statt. Diesemnach

wieder kann man sagen: die Thiere haben bloß einen einfachen Intellekt, wir einen doppelten; nämlich neben dem anschauenden noch den denkenden; und die Operationen beider gehen oft unabhängig von einander vor sich: wir schauen Eines an und denken an ein Anderes; oft wiederum greifen sie in einander. Diese Bezeichnung der Sache macht die oben erwähnte wesentliche Offenheit und Naivetät der Thiere, im Gegensatz der menschlichen Versteckheit, besonders begreiflich.

Inzwischen ist das Gesetz Natura non facit saltus auch in Hinsicht auf den Intellekt der Thiere nicht ganz aufgehoben; wenn gleich der Schritt vom thierischen zum menschlichen Intellekt wohl der weiteste ist, den die Natur, bei Hervorbringung ihrer Wesen, gethan hat. Eine schwache Spur von Reflexion, von Vernunft, von Wortverständniß, von Denken, von Vorsatz, von Ueberlegung, giebt sich in den vorzüglichsten Individuen der obersten Thiergeschlechter allerdings bisweilen kund, zu unserer jedesmaligen Verwunderung. Die auffallendesten Züge der Art hat der Elephant geliefert, dessen sehr entwickelter Intellekt noch durch die Uebung und Erfahrung einer bisweilen zweihundertjährigen Lebensdauer erhöht und unterstützt wird. Von Prämeditation, welche uns an Thieren stets am meisten überrascht, hat er öfter unverkennbare Zeichen gegeben, die daher in allbekannten Anekdoten aufbewahrt sind: besonders gehört dahin die von dem Schneider, an welchem er, wegen eines Nadelstiches, Rache nahm. Ich will jedoch ein Seitenstück zu derselben, weil es den Vorzug hat, durch gerichtliche Untersuchung beglaubigt zu seyn, hier der Vergessenheit entreißen. Zu Morpeth, in England, wurde, am 27. August 1830, eine Coroners inquest gehalten, über den von seinem Elephanten getödteten Wärter Baptist Bernhard: aus dem Zeugenverhör ergab sich, daß er zwei Jahre vorher den Elephanten gröblich beleidigt und jetzt dieser ohne Anlaß, aber bei günstiger Gelegenheit, ihn plötzlich gepackt und zerschmettert hatte. (Siehe den Spectator und andere Englische Zeitungen jener Tage.) Zur speciellen Kenntniß des Intellekts der Thiere empfehle ich das vortreffliche Buch des Leroy, Sur l'intelligence des animaux, nouv. éd. 1802.

Kapitel 6.

Zur Lehre von der abstrakten, oder Vernunft-Erkenntniß.

Der äußere Eindruck auf die Sinne, sammt der Stimmung, die er allein und für sich in uns hervorruft, verschwindet mit der Gegenwart der Dinge. Jene Beiden können daher nicht selbst die eigentliche Erfahrung ausmachen, deren Belehrung für die Zukunft unser Handeln leiten soll. Das Bild jenes Eindrucks, welches die Phantasie aufbewahrt, ist schon sogleich schwächer als er selbst, schwächt sich täglich mehr ab und verlischt mit der Zeit ganz. Weder jenem augenblicklichen Verschwinden des Eindrucks, noch dem allmäligen seines Bildes unterworfen, mithin frei von der Gewalt der Zeit, ist nur Eines: der Begriff. In ihm also muß die belehrende Erfahrung niedergelegt seyn, und er allein eignet sich zum sichern Lenker unserer Schritte im Leben. Daher sagt Seneca mit Recht: Si vis tibi omnia subjicere, te subjice rationi (ep. 37). Und ich füge hinzu, daß, um im wirklichen Leben den Andern überlegen zu seyn, überlegt seyn, d. h. nach Begriffen verfahren, die unerläßliche Bedingung ist. Ein so wichtiges Werkzeug der Intelligenz, wie der Begriff ist, kann offenbar nicht identisch seyn mit dem Wort, diesem bloßen Klang, der als Sinneseindruck mit der Gegenwart, oder als Gehörphantasma mit der Zeit verklänge. Dennoch ist der Begriff eine Vorstellung, deren deutliches Bewußtseyn und deren Aufbewahrung an das Wort gebunden ist: daher benannten die Griechen Wort, Begriff, Verhältniß, Gedanken und Vernunft mit dem Namen des Ersteren: ὁ λογος. Dennoch ist der Begriff sowohl von dem Worte, an welches er geknüpft ist, als auch von den Anschauungen, aus denen er entstanden, völlig verschieden. Er ist ganz anderer Natur, als diese Sinneseindrücke. Jedoch vermag er alle Resultate der Anschauung in sich aufzunehmen, um sie, auch nach dem längsten Zeitraum, unverändert und unvermindert wieder zurückzugeben: erst hiedurch entsteht die Erfahrung. Aber nicht das Angeschaute, noch das dabei Empfundene, bewahrt der Begriff auf, sondern dessen Wesentliches, Essentielles, in ganz veränderter Gestalt, und doch als genügenden Stellvertreter Jener. So lassen

sich die Blumen nicht aufbewahren, aber ihr ätherisches Oel, ihre Essenz, mit gleichem Geruch und gleichen Kräften. Das Handeln, welches richtige Begriffe zur Richtschnur gehabt hat, wird, im Resultat, mit der beabsichtigten Wirklichkeit zusammentreffen. — Den unschätzbaren Werth der Begriffe und folglich der Vernunft kann man ermessen, wenn man auf die unendliche Menge und Verschiedenheit von Dingen und Zuständen, die nach und neben einander dasind, den Blick wirft und nun bedenkt, daß Sprache und Schrift (die Zeichen der Begriffe) dennoch jedes Ding und jedes Verhältniß, wann und wo es auch gewesen seyn mag, zu unserer genauen Kunde zu bringen vermögen; weil eben verhältnißmäßig wenige Begriffe eine Unendlichkeit von Dingen und Zuständen befassen und vertreten. — Beim eigenen Nachdenken ist die Abstraktion ein Abwerfen unnützen Gepäckes, zum Behuf leichterer Handhabung der zu vergleichenden und darum hin und her zu werfenden Erkenntnisse. Man läßt nämlich dabei das viele Unwesentliche, daher nur Verwirrende, der realen Dinge weg, und operirt mit wenigen, aber wesentlichen, in abstracto gedachten Bestimmungen. Aber eben weil die Allgemeinbegriffe nur durch Wegdenken und Auslassen vorhandener Bestimmungen entstehen und daher je allgemeiner, desto leerer sind, beschränkt der Nutzen jenes Verfahrens sich auf die Verarbeitung unserer bereits erworbenen Erkenntnisse, zu der auch das Schließen aus den in ihnen enthaltenen Prämissen gehört. Neue Grundeinsichten hingegen sind nur aus der anschaulichen, als der allein vollen und reichen Erkenntniß zu schöpfen, mit Hülfe der Urtheilskraft. — Weil ferner Inhalt und Umfang der Begriffe in entgegengesetztem Verhältnisse stehen, also je mehr unter einem Begriff, desto weniger in ihm gedacht wird; so bilden die Begriffe eine Stufenfolge, eine Hierarchie, vom speciellsten bis zum allgemeinsten, an deren unterm Ende der scholastische Realismus, am obern der Nominalismus beinahe Recht behält. Denn der speciellste Begriff ist schon beinahe das Individuum, also beinahe real: und der allgemeinste Begriff, z. B. das Seyn (d. i. der Infinitiv der Kopula), beinahe nichts als ein Wort. Daher auch sind philosophische Systeme, die sich innerhalb solcher sehr allgemeinen Begriffe halten, ohne auf das Reale herabzukommen, beinahe bloßer Wortkram.

Denn da alle Abstraktion im bloßen Wegdenken besteht, so behält man, je weiter man sie fortsetzt, desto weniger übrig. Wenn ich daher solche moderne Philosopheme lese, die sich in lauter sehr weiten Abstraktis fortbewegen; so kann ich bald, trotz aller Aufmerksamkeit, fast nichts mehr dabei denken; weil ich eben keinen Stoff zum Denken erhalte, sondern mit lauter leeren Hülsen operiren soll, welches eine Empfindung giebt, der ähnlich, die beim Versuch sehr leichte Körper zu werfen entsteht: die Kraft nämlich und auch die Anstrengung ist da; aber es fehlt am Objekt, sie aufzunehmen, um das andere Moment der Bewegung herzustellen. Wer dies erfahren will, lese die Schriften der Schellingianer und, noch besser, der Hegelianer. — Einfache Begriffe müßten eigentlich solche seyn, die unauflösbar wären; demnach sie nie das Subjekt eines analytischen Urtheils seyn könnten: dies halte ich für unmöglich; da, wenn man einen Begriff denkt, man auch seinen Inhalt muß angeben können. Was man als Beispiele von einfachen Begriffen anzuführen pflegt, sind gar nicht mehr Begriffe, sondern theils bloße Sinnesempfindungen, wie etwan die einer bestimmten Farbe, theils die a priori uns bewußten Formen der Anschauung; also eigentlich die letzten Elemente der anschauenden Erkenntniß. Diese selbst aber ist für das System aller unserer Gedanken Das, was in der Geognosie der Granit ist, der letzte feste Boden, der Alles trägt und über den man nicht hinaus kann. Zur Deutlichkeit eines Begriffes nämlich ist erfordert, nicht nur, daß man ihn in seine Merkmale zerlegen, sondern auch daß man diese, falls auch sie Abstrakta sind, abermals analysiren könne, und so immerfort, bis man zur anschauenden Erkenntniß herabgelangt, mithin auf konkrete Dinge hinweist, durch deren klare Anschauung man die letzten Abstrakta belegt und dadurch diesen, wie auch allen auf ihnen beruhenden höhern Abstraktionen, Realität zusichert. Daher ist die gewöhnliche Erklärung, der Begriff sei deutlich, sobald man seine Merkmale angeben kann, nicht ausreichend: denn die Zerlegung dieser Merkmale führt vielleicht immerfort nur auf Begriffe, ohne daß zuletzt Anschauungen zum Grunde lägen, welche allen jenen Begriffen Realität ertheilten. Man nehme z. B. den Begriff „Geist“ und analysire ihn in seine Merkmale, „ein denkendes, wollendes, immaterielles, einfaches,

keinen Raum füllendes, unzerstörbares Wesen"; so ist dabei doch nichts Deutliches gedacht; weil die Elemente dieser Begriffe sich nicht durch Anschauungen belegen lassen: denn ein denkendes Wesen ohne Gehirn ist wie ein verdauendes Wesen ohne Magen. Klar sind eigentlich nur Anschauungen, nicht Begriffe: diese können höchstens deutlich seyn. Darum auch hat man, so absurd es war, „klar und verworren" zu einander gestellt und als synonym gebraucht, als man die anschauende Erkenntniß für eine nur verworrene abstrakte erklärte, weil nämlich diese letztere die allein deutliche wäre. Dies hat zuerst Duns Skotus gethan, aber auch noch Leibnitz hat im Grunde diese Ansicht, als auf welcher seine Identitas indiscernibilium beruht: man sehe Kants Widerlegung derselben, S. 275 der ersten Ausgabe der „Kritik der reinen Vernunft".

Die oben berührte enge Verbindung des Begriffs mit dem Wort, also der Sprache mit der Vernunft, beruht im letzten Grunde auf Folgendem. Unser ganzes Bewußtseyn, mit seiner innern und äußern Wahrnehmung, hat durchweg die Zeit zur Form. Die Begriffe hingegen, als durch Abstraktion entstandene, völlig allgemeine und von allen einzelnen Dingen verschiedene Vorstellungen, haben, in dieser Eigenschaft, ein zwar gewissermaaßen objektives Daseyn, welches jedoch keiner Zeitreihe angehört. Daher müssen sie, um in die unmittelbare Gegenwart eines individuellen Bewußtseyns treten, mithin in eine Zeitreihe eingeschoben werden zu können, gewissermaaßen wieder zur Natur der einzelnen Dinge herabgezogen, individualisirt und daher an eine sinnliche Vorstellung geknüpft werden: diese ist das Wort. Es ist demnach das sinnliche Zeichen des Begriffs und als solches das nothwendige Mittel ihn zu fixiren, d. h. ihn dem an die Zeitform gebundenen Bewußtseyn zu vergegenwärtigen und so eine Verbindung herzustellen zwischen der Vernunft, deren Objekte bloß allgemeine, weder Ort noch Zeitpunkt kennende Universalia sind, und dem an die Zeit gebundenen, sinnlichen und insofern bloß thierischen Bewußtseyn. Nur vermöge dieses Mittels ist uns die willkürliche Reproduktion, also die Erinnerung und Aufbewahrung der Begriffe, möglich und disponibel, und erst mittelst dieser die mit denselben vorzunehmenden Operationen, also urtheilen, schließen, vergleichen, beschränken u. s. w. Zwar

geschieht es bisweilen, daß Begriffe auch ohne ihre Zeichen das Bewußtseyn beschäftigen, indem wir mitunter eine Schlußkette so schnell durchlaufen, daß wir in solcher Zeit nicht hätten die Worte denken können. Allein dergleichen sind Ausnahmen, die eben eine große Uebung der Vernunft voraussetzen, welche sie nur mittelst der Sprache hat erlangen können. Wie sehr der Gebrauch der Vernunft an die Sprache gebunden ist, sehen wir an den Taubstummen, welche, wenn sie keine Art von Sprache erlernt haben, kaum mehr Intelligenz zeigen, als die Orangutane und Elephanten: denn sie haben fast nur potentiâ nicht actu Vernunft.

Wort und Sprache sind also das unentbehrliche Mittel zum deutlichen Denken. Wie aber jedes Mittel, jede Maschine, zugleich beschwert und hindert; so auch die Sprache: weil sie den unendlich nüancirten, beweglichen und modifikabeln Gedanken in gewisse feste, stehende Formen zwängt und indem sie ihn fixirt, ihn zugleich fesselt. Dieses Hinderniß wird durch die Erlernung mehrerer Sprachen zum Theil beseitigt. Denn indem, bei dieser, der Gedanke aus einer Form in die andere gegossen wird, er aber in jeder seine Gestalt etwas verändert, löst er sich mehr und mehr von jeglicher Form und Hülle ab; wodurch sein selbst-eigenes Wesen deutlicher ins Bewußtseyn tritt und er auch seine ursprüngliche Modifikabilität wieder erhält. Die alten Sprachen aber leisten diesen Dienst sehr viel besser, als die neuen; weil, vermöge ihrer großen Verschiedenheit von diesen, der selbe Gedanke jetzt auf ganz andere Weise ausgedrückt werden, also eine höchst verschiedene Form annehmen muß; wozu noch kommt, daß die vollkommenere Grammatik der alten Sprachen eine künstlichere und vollkommenere Konstruktion der Gedanken und ihres Zusammenhanges möglich macht. Daher konnte ein Grieche, oder Römer, allenfalls sich an seiner Sprache genügen lassen. Aber wer nichts weiter, als so einen einzigen modernen Patois versteht, wird, im Schreiben und Reden, diese Dürftigkeit bald verrathen, indem sein Denken, an so armsälige stereotypische Formen fest geknüpft, ungelenk und monoton ausfallen muß. Genie freilich ersetzt, wie Alles, so auch dieses, z. B. im Shakespeare.

Von dem, was ich §. 9 des ersten Bandes dargelegt habe, daß nämlich die Worte einer Rede vollkommen verstanden werden, ohne anschauliche Vorstellungen, Bilder in unserm Kopfe zu ver-

anlassen, hat schon eine ganz richtige und sehr ausführliche Auseinandersetzung Burke gegeben, in seiner Inquiry into the Sublime and Beautiful, P. 5, Sect. 4 et 5; allein er zieht daraus den ganz falschen Schluß, daß wir die Worte hören, vernehmen und gebrauchen, ohne irgend eine Vorstellung (idea) damit zu verbinden; während er hätte schließen sollen, daß nicht alle Vorstellungen (ideas) anschauliche Bilder (images) sind, sondern daß gerade die, welche durch Worte bezeichnet werden müssen, bloße Begriffe (abstract notions) und diese, ihrer Natur zufolge, nicht anschaulich sind. — Eben weil Worte bloße Allgemeinbegriffe, welche von den anschaulichen Vorstellungen durchaus verschieden sind, mittheilen, werden z. B. bei der Erzählung einer Begebenheit, zwar alle Zuhörer die selben Begriffe erhalten; allein wenn sie nachher sich den Vorgang veranschaulichen wollen, wird jeder ein anderes Bild davon in seiner Phantasie entwerfen, welches von dem richtigen, das allein der Augenzeuge hat, bedeutend abweicht. Hierin liegt der nächste Grund (zu welchem sich aber noch andere gesellen) warum jede Thatsache durch Weitererzählen nothwendig entstellt wird: nämlich der zweite Erzähler theilt Begriffe mit, die er aus seinem Phantasiebilde abstrahirt hat und aus denen der Dritte sich wieder ein anderes noch abweichenderes Bild entwirft, welches er nun wieder in Begriffe umsetzt, und so geht es immer weiter. Wer trocken genug ist, bei den ihm mitgetheilten Begriffen stehen zu bleiben und diese weiter zu geben, wird der treueste Berichterstatter seyn.

Die beste und vernünftigste Auseinandersetzung über Wesen und Natur der Begriffe, die ich irgendwo habe finden können, steht in Thom. Reid's Essays on the powers of human mind, Vol. 2, essay 5, ch. 6. — Dieselbe ist seitdem gemißbilligt worden von Dugald Stewart, in dessen Philosophy of the human mind: über diesen will ich, um kein Papier an ihm zu verschwenden, nur in der Kürze sagen, daß er zu den Vielen gehört hat, die durch Gunst und Freunde einen unverdienten Ruf erlangten; daher ich nur rathen kann, mit den Schreibereien dieses Flachkopfes keine Stunde zu verlieren.

Daß übrigens die Vernunft das Vermögen der abstrakten, der Verstand aber das der anschaulichen Vorstellungen sei, hat bereits der fürstliche Scholastiker Picus de Mirandula eingesehen,

indem er in seinem Buche De imaginatione, c. 11, Verstand und Vernunft sorgfältig unterscheidet und diese für das diskursive, dem Menschen eigenthümliche Vermögen, jenen aber für das intuitive, der Erkenntnißweise der Engel, ja, Gottes verwandte erklärt. — Auch Spinoza charakterisirt ganz richtig die Vernunft als das Vermögen allgemeine Begriffe zu bilden: Eth. II. prop. 40, schol. 2. — Dergleichen brauchte nicht erwähnt zu werden, wäre es nicht wegen der Possen, welche in den letzten fünfzig Jahren sämmtliche Philosophaster in Deutschland mit dem Begriffe der Vernunft getrieben haben, indem sie, mit unverschämter Dreistigkeit, unter diesem Namen ein völlig erlogenes Vermögen unmittelbarer, metaphysischer, sogenannter übersinnlicher Erkenntnisse einschwärzen wollten, die wirkliche Vernunft hingegen Verstand benannten, den eigentlichen Verstand aber, als ihnen sehr fremd, ganz übersahen, und seine intuitiven Funktionen der Sinnlichkeit zuschrieben.

Wie bei allen Dingen dieser Welt jedem Auskunftsmittel, jedem Vortheil, jedem Vorzug sich sofort auch neue Nachtheile anhängen; so führt auch die Vernunft, welche dem Menschen so große Vorzüge vor den Thieren giebt, ihre besondern Nachtheile mit sich und eröffnet ihm Abwege, auf welche das Thier nie gerathen kann. Durch sie erlangt eine ganz neue Art von Motiven, der das Thier unzugänglich ist, Macht über seinen Willen; nämlich die abstrakten Motive, die bloßen Gedanken, welche keineswegs stets aus der eigenen Erfahrung abgezogen sind, sondern oft nur durch Rede und Beispiel Anderer, durch Tradition und Schrift, an ihn kommen. Dem Gedanken zugänglich geworden steht er sofort auch dem Irrthum offen. Allein jeder Irrthum muß, früher oder später, Schaden stiften, und desto größern, je größer er war. Den individuellen Irrthum muß, wer ihn hegt, ein Mal büßen und oft theuer bezahlen: das Selbe wird im Großen von gemeinsamen Irrthümern ganzer Völker gelten. Daher kann nicht zu oft wiederholt werden, daß jeder Irrthum, wo man ihn auch antreffe, als ein Feind der Menschheit zu verfolgen und auszurotten ist, und daß es keine privilegirte, oder gar sanktionirte Irrthümer geben kann. Der Denker soll sie angreifen; wenn auch die Menschheit, gleich einem Kranken, dessen Geschwür der Arzt berührt, laut dabei

aufschrie. — Das Thier kann nie weit vom Wege der Natur abirren: denn seine Motive liegen allein in der anschaulichen Welt, wo nur das Mögliche, ja, nur das Wirkliche Raum findet: hingegen in die abstrakten Begriffe, in die Gedanken und Worte, geht alles nur Ersinnliche, mithin auch das Falsche, das Unmögliche, das Absurde, das Unsinnige. Da nun Vernunft Allen, Urtheilskraft Wenigen zu Theil geworden; so ist die Folge, daß der Mensch dem Wahne offen steht, indem er allen nur erdenklichen Chimären Preis gegeben ist, die man ihm einredet, und die, als Motive seines Wollens wirkend, ihn zu Verkehrtheiten und Thorheiten jeder Art, zu den unerhörtesten Extravaganzen, wie auch zu den seiner thierischen Natur widerstrebendesten Handlungen bewegen können. Eigentliche Bildung, bei welcher Erkenntniß und Urtheil Hand in Hand gehen, kann nur Wenigen zugewandt werden, und noch Wenigere sind fähig sie aufzunehmen. Für den großen Haufen tritt überall an ihre Stelle eine Art Abrichtung: sie wird bewerkstelligt durch Beispiel, Gewohnheit und sehr frühzeitiges, festes Einprägen gewisser Begriffe, ehe irgend Erfahrung, Verstand und Urtheilskraft dawären, das Werk zu stören. So werden Gedanken eingeimpft, die nachher so fest und durch keine Belehrung zu erschüttern haften, als wären sie angeboren, wofür sie auch oft, selbst von Philosophen, angesehen worden sind. Auf diesem Wege kann man, mit gleicher Mühe, den Menschen das Richtige und Vernünftige, oder auch das Absurdeste einprägen, z. B. sie gewöhnen, sich diesem oder jenem Götzen nur von heiligem Schauer durchdrungen zu nähern und beim Nennen seines Namens nicht nur mit dem Leibe, sondern auch mit dem ganzen Gemüthe sich in den Staub zu werfen; an Worte, an Namen, an die Vertheidigung der abentheuerlichsten Grillen, willig ihr Eigenthum und Leben zu setzen; die größte Ehre und die tiefste Schande beliebig an Dieses oder an Jenes zu knüpfen und danach Jeden mit inniger Ueberzeugung hoch zu schätzen, oder zu verachten; aller animalischen Nahrung zu entsagen, wie in Hindustan, oder die dem lebenden Thiere herausgeschnittenen, noch warmen und zuckenden Stücke zu verzehren, wie in Abyssinien; Menschen zu fressen, wie in Neuseeland, oder ihre Kinder dem Moloch zu opfern; sich selbst zu kastriren, sich willig in den Scheiterhaufen des Verstorbenen

zu stürzen, — mit Einem Worte, was man will. Daher die Kreuzzüge, die Ausschweifungen fanatischer Sekten, daher Chiliasten und Flagellanten, Ketzerverfolgungen, Autos de Fe, und was immer das lange Register menschlicher Verkehrtheiten noch sonst darbietet. Damit man nicht denke, daß nur finstere Jahrhunderte solche Beispiele liefern, füge ich ein Paar neuere hinzu. Im Jahre 1818 zogen aus dem Würtembergischen 7000 Chiliasten in die Nähe des Ararat; weil das, besonders durch Jung-Stilling angekündigte, neue Reich Gottes daselbst anbrechen sollte*). Gall erzählt, daß zu seiner Zeit eine Mutter ihr Kind getödtet und gebraten habe, um mit dessen Fett die Rheumatismen ihres Mannes zu kuriren**). Die tragische Seite des Irrthums und Vorurtheils liegt im Praktischen, die komische ist dem Theoretischen vorbehalten: hätte man z. B. nur erst drei Menschen fest überredet, daß die Sonne nicht die Ursache des Tageslichts sei; so dürfte man hoffen, es bald als die allgemeine Ueberzeugung gelten zu sehen. Einen widerlichen, geistlosen Scharlatan und beispiellosen Unsinnschmierer, Hegel, konnte man, in Deutschland, als den größten Philosophen aller Zeiten ausschreien, und viele Tausende haben es, zwanzig Jahre lang, steif und fest geglaubt, sogar außer Deutschland die Dänische Akademie, welche für seinen Ruhm gegen mich aufgetreten ist und ihn als einen summus philosophus hat geltend machen wollen. (Siehe hierüber die Vorrede zu meinen „Grundproblemen der Ethik".) — Dies also sind die Nachtheile, welche, wegen der Seltenheit der Urtheilskraft, an das Daseyn der Vernunft geknüpft sind. Zu ihnen kommt nun noch die Möglichkeit des Wahnsinns: Thiere werden nicht wahnsinnig; wiewohl die Fleischfresser der Wuth, die Grasfresser einer Art Raserei ausgesetzt sind.

*) Allgens Zeitschrift für historische Theologie, 1839, erstes Heft, S. 182.
**) Gall et Spurzheim, Des dispositions innées, 1811, p. 253.

Kapitel 7*).

Vom Verhältniß der anschauenden zur abstrakten Erkenntniß.

Da nun, wie gezeigt worden, die Begriffe ihren Stoff von der anschauenden Erkenntniß entlehnen, und daher das ganze Gebäude unserer Gedankenwelt auf der Welt der Anschauungen ruht; so müssen wir von jedem Begriff, wenn auch durch Mittelstufen, zurückgehen können auf die Anschauungen, aus denen er unmittelbar selbst, oder aus denen die Begriffe, deren Abstraktion er wieder ist, abgezogen worden: d. h. wir müssen ihn mit Anschauungen, die zu den Abstraktionen im Verhältniß des Beispiels stehen, belegen können. Diese Anschauungen also liefern den realen Gehalt alles unsers Denkens, und überall, wo sie fehlen, haben wir nicht Begriffe, sondern bloße Worte im Kopfe gehabt. In dieser Hinsicht gleicht unser Intellekt einer Zettelbank, die, wenn sie solide seyn soll, Kontanten in Kassa haben muß, um erforderlichenfalls alle ihre ausgestellten Noten einlösen zu können: die Anschauungen sind die Kontanten, die Begriffe die Zettel. — In diesem Sinne könnten die Anschauungen recht passend *primäre*, die Begriffe hingegen *sekundäre* Vorstellungen benannt werden: nicht ganz so treffend nannten die Scholastiker, auf Anlaß des Aristoteles (Metaph. VI, 11; XI, 1) die realen Dinge substantias primas, und die Begriffe substantias secundas. — Bücher theilen nur sekundäre Vorstellungen mit. Bloße Begriffe von einer Sache, ohne Anschauung, geben eine bloß allgemeine Kenntniß derselben. Ein durchaus gründliches Verständniß von Dingen und deren Verhältnissen hat man nur, sofern man fähig ist, sie in lauter deutlichen Anschauungen, ohne Hülfe der Worte, sich vorstellig zu machen. Worte durch Worte erklären, Begriffe mit Begriffen vergleichen, worin das meiste Philosophiren besteht, ist im Grunde ein spielendes Hin- und Herschieben der Begriffssphären; um zu sehen, welche in die andere geht und welche nicht. Im glücklichsten Fall wird man dadurch zu Schlüssen gelangen: aber auch Schlüsse geben keine

*) Dieses Kapitel steht in Beziehung zu §. 12 des ersten Bandes.

durchaus neue Erkenntniß, sondern zeigen uns nur, was Alles in der schon vorhandenen lag und was davon etwan auf den jedesmaligen Fall anwendbar wäre. Hingegen anschauen, die Dinge selbst zu uns reden lassen, neue Verhältnisse derselben auffassen, dann aber dies Alles in Begriffe absetzen und niederlegen, um es sicher zu besitzen: das giebt neue Erkenntnisse. Allein, während Begriffe mit Begriffen zu vergleichen so ziemlich Jeder die Fähigkeit hat, ist Begriff mit Anschauungen zu vergleichen eine Gabe der Auserwählten: sie bedingt, je nach dem Grade der Vollkommenheit, Witz, Urtheilskraft, Scharfsinn, Genie. Bei jener ersten Fähigkeit hingegen kommt nie viel mehr heraus, als etwan vernünftige Betrachtungen. — Der innerste Kern jeder ächten und wirklichen Erkenntniß ist eine Anschauung; auch ist jede neue Wahrheit die Ausbeute aus einer solchen. Alles Urdenken geschieht in Bildern: darum ist die Phantasie ein so nothwendiges Werkzeug desselben, und werden phantasielose Köpfe nie etwas Großes leisten, — es sei denn in der Mathematik. — Hingegen bloß abstrakte Gedanken, die keinen anschaulichen Kern haben, gleichen Wolkengebilden ohne Realität. Selbst Schrift und Rede, sei sie Lehre oder Gedicht, hat zum letzten Zweck, den Leser zu derselben anschaulichen Erkenntniß hinzuleiten, von welcher der Verfasser ausging: hat sie den nicht, so ist sie eben schlecht. Eben darum ist Betrachtung und Beobachtung jedes *Wirklichen*, sobald es irgend etwas dem Beobachter Neues darbietet, belehrender als alles Lesen und Hören. Denn sogar ist, wenn wir auf den Grund gehen, in jedem Wirklichen alle Wahrheit und Weisheit, ja, das letzte Geheimniß der Dinge enthalten, freilich eben nur in concreto, und so wie das Gold im Erze steckt: es kommt darauf an, es herauszuziehen. Aus einem Buche hingegen erhält man, im besten Fall, die Wahrheit doch nur aus zweiter Hand, öfter aber gar nicht.

Bei den meisten Büchern, von den eigentlich schlechten ganz abgesehen, hat, wenn sie nicht durchaus empirischen Inhalts sind, der Verfasser zwar *gedacht*, aber nicht *geschaut*: er hat aus der Reflexion, nicht aus der Intuition geschrieben; und dies eben ist es, was sie mittelmäßig und langweilig macht. Denn was Jener gedacht hat, hätte der Leser, bei einiger Bemühung, allenfalls auch denken können: es sind nämlich eben vernünftige Ge-

danken, nähere Auseinandersetzungen des im Thema implicite Enthaltenen. Aber dadurch kommt keine wirklich neue Erkenntniß in die Welt: diese wird nur im Augenblick der Anschauung, der unmittelbaren Auffassung einer neuen Seite der Dinge, erzeugt. Wo daher, im Gegentheil, dem Denken eines Autors ein Schauen zum Grunde lag; da ist es, als schriebe er aus einem Lande, wo der Leser nicht auch schon gewesen ist; da ist Alles frisch und neu: denn es ist aus der Urquelle aller Erkenntniß unmittelbar geschöpft. Ich will den hier berührten Unterschied durch ein ganz leichtes und einfaches Beispiel erläutern. Jeder gewöhnliche Schriftsteller wird leicht das tiefsinnige Hinstarren, oder das versteinernde Erstaunen, dadurch schildern, daß er sagt: „Er stand wie eine Bildsäule"; aber Cervantes sagt: „wie eine bekleidete Bildsäule: denn der Wind bewegte seine Kleider." (D. Quix., B. 6, Kap. 19.) Solchermaaßen haben alle große Köpfe stets in Gegenwart der Anschauung gedacht und den Blick unverwandt auf sie geheftet, bei ihrem Denken. Man erkennt dies, unter Anderm, daran, daß auch die heterogensten unter ihnen doch im Einzelnen so oft übereinstimmen und wieder zusammentreffen; weil sie eben Alle von derselben Sache reden, die sie sämmtlich vor Augen hatten: die Welt, die anschauliche Wirklichkeit: ja, gewissermaaßen sagen sie sogar alle das Selbe, und die Andern glauben ihnen nie. Man erkennt es ferner an dem Treffenden, Originellen, und der Sache stets genau Angepaßten des Ausdrucks, weil ihn die Anschauung eingegeben hat, an dem Naiven der Aussagen, an der Neuheit der Bilder, und dem Schlagenden der Gleichnisse, welches Alles, ohne Ausnahme, die Werke großer Köpfe auszeichnet, denen der Andern hingegen stets abgeht; weshalb diesen nur banale Redensarten und abgenutzte Bilder zu Gebote stehen und sie nie sich erlauben dürfen, naiv zu seyn, bei Strafe ihre Gemeinheit in ihrer traurigen Blöße zu zeigen: statt dessen sind sie preziös. Darum sagte Büffon: le style est l'homme même. Wenn die gewöhnlichen Köpfe dichten, haben sie einige traditionelle, ja konventionelle, also in abstracto überkommene Gesinnungen, Leidenschaften, noble Sentiments u. dgl., die sie den Helden ihrer Dichtungen unterlegen, welche hiedurch zu einer bloßen Personifikation jener Gesinnungen werden, also gewissermaaßen selbst schon Abstrakta und daher fade

und langweilig sind. Wenn sie philosophiren, haben sie einige weite abstrakte Begriffe überkommen, mit denen sie, als gelte es algebraische Gleichungen, hin und her werfen, und hoffen, es werde daraus etwas hervorgehen: höchstens sieht man, daß sie Alle das Selbe gelesen haben. Ein solches Hin- und Herwerfen mit abstrakten Begriffen, nach Art der algebraischen Gleichungen, welches man heut zu Tage Dialektik nennt, liefert aber nicht, wie die wirkliche Algebra, sichere Resultate; weil hier der durch das Wort vertretene Begriff keine fest und genau bestimmte Größe ist, wie die durch den Buchstaben der Algebra bezeichnete, sondern ein Schwankendes, Vieldeutiges, der Ausdehnung und Zusammenziehung Fähiges. Genau genommen hat alles Denken, d. h. Kombiniren abstrakter Begriffe, höchstens Erinnerungen aus dem früher Angeschauten zum Stoff, und auch noch indirekt, sofern nämlich Dieses die Unterlage aller Begriffe ausmacht: ein wirkliches, d. h. unmittelbares Erkennen hingegen ist allein das Anschauen, das neue frische Percipiren selbst. Nun aber können die Begriffe, welche die Vernunft gebildet und das Gedächtniß aufbehalten hat, nie alle zugleich dem Bewußtseyn gegenwärtig seyn, vielmehr nur eine sehr kleine Anzahl derselben zur Zeit. Hingegen die Energie, mit welcher die anschauliche Gegenwart, in der eigentlich immer das Wesentliche aller Dinge überhaupt virtualiter enthalten und repräsentirt ist, aufgefaßt wird, erfüllt, mit ihrer ganzen Macht, das Bewußtseyn in Einem Moment. Hierauf beruht das unendliche Ueberwiegen des Genies über die Gelehrsamkeit: sie verhalten sich zu einander wie der Text des alten Klassikers zu seinem Kommentar. Wirklich liegt alle Wahrheit und alle Weisheit zuletzt in der Anschauung. Aber leider läßt diese sich weder festhalten, noch mittheilen: allenfalls lassen sich die objektiven Bedingungen dazu, durch die bildenden Künste und schon viel mittelbarer durch die Poesie, gereinigt und verdeutlicht den Andern vorlegen; aber sie beruht eben so sehr auf subjektiven Bedingungen, die nicht Jedem und Keinem jederzeit zu Gebote stehen, ja die, in den höhern Graden der Vollkommenheit, nur die Begünstigung Weniger sind. Unbedingt mittheilbar ist nur die schlechteste Erkenntniß, die abstrakte, die sekundäre, der Begriff, der bloße Schatten eigentlicher Erkenntniß. Wenn Anschauungen mittheilbar wären, da gäbe es eine der

Mühe lohnende Mittheilung: so aber muß am Ende Jeder in seiner Haut bleiben und in seiner Hirnschaale, und Keiner kann dem Andern helfen. Den Begriff aus der Anschauung zu bereichern, sind Poesie und Philosophie unabläßig bemüht. — Inzwischen sind die wesentlichen Zwecke des Menschen praktisch; für diese aber ist es hinreichend, daß das anschaulich Aufgefaßte Spuren in ihm hinterläßt, vermöge deren er es, beim nächsten ähnlichen Fall, wiedererkennt: so wird er weltklug. Daher kann der Weltmann, in der Regel, seine gesammelte Wahrheit und Weisheit nicht lehren, sondern bloß üben: er faßt jedes Vorkommende richtig auf und beschließt, was demselben gemäß ist. — Daß Bücher nicht die Erfahrung, und Gelehrsamkeit nicht das Genie ersetzt, sind zwei verwandte Phänomene: ihr gemeinsamer Grund ist, daß das Abstrakte nie das Anschauliche ersetzen kann. Bücher ersetzen darum die Erfahrung nicht, weil Begriffe stets allgemein bleiben und daher auf das Einzelne, welches doch gerade das im Leben zu Behandelnde ist, nicht herab gelangen: hiezu kommt, daß alle Begriffe eben aus dem Einzelnen und Anschaulichen der Erfahrung abstrahirt sind, daher man dieses schon kennen gelernt haben muß, um auch nur das Allgemeine, welches die Bücher mittheilen, gehörig zu verstehen. Gelehrsamkeit ersetzt das Genie nicht, weil auch sie bloß Begriffe liefert, die geniale Erkenntniß aber in der Auffassung der (Platonischen) Ideen der Dinge besteht, daher wesentlich intuitiv ist. Beim ersten Phänomen fehlt demnach die objektive Bedingung zur anschauenden Erkenntniß; beim zweiten die subjektive: jene läßt sich erlangen; diese nicht.

Weisheit und Genie, diese zwei Gipfel des Parnassus menschlicher Erkenntniß, wurzeln nicht im abstrakten, diskursiven, sondern im anschauenden Vermögen. Die eigentliche Weisheit ist etwas Intuitives, nicht etwas Abstraktes. Sie besteht nicht in Sätzen und Gedanken, die Einer als Resultate fremder oder eigener Forschung im Kopfe fertig herumträge: sondern sie ist die ganze Art, wie sich die Welt in seinem Kopfe darstellt. Diese ist so höchst verschieden, daß dadurch der Weise in einer andern Welt lebt, als der Thor, und das Genie eine andere Welt sieht, als der Stumpfkopf. Daß die Werke des Genies die aller Andern himmelweit übertreffen, kommt bloß daher, daß die Welt,

die es sieht und der es seine Aussagen entnimmt, so viel klärer, gleichsam tiefer herausgearbeitet ist, als die in den Köpfen der Andern, welche freilich die selben Gegenstände enthält, aber zu jener sich verhält, wie ein Chinesisches Bild, ohne Schatten und Perspektive, zum vollendeten Oelgemälde. Der Stoff ist in allen Köpfen der selbe; aber in der Vollkommenheit der Form, die er in jedem annimmt, liegt der Unterschied, auf welchem die so vielfache Abstufung der Intelligenzen zuletzt beruht: dieser ist also schon in der Wurzel, in der anschauenden Auffassung, vorhanden und entsteht nicht erst im Abstrakten. Daher eben zeigt die ursprüngliche geistige Ueberlegenheit sich so leicht bei jedem Anlaß, und wird augenblicklich den Andern fühlbar und verhaßt.

Im Praktischen vermag die intuitive Erkenntniß des Verstandes unser Thun und Benehmen unmittelbar zu leiten, während die abstrakte der Vernunft es nur unter Vermittelung des Gedächtnisses kann. Hieraus entspringt der Vorzug der intuitiven Erkenntniß für alle die Fälle, die keine Zeit zur Ueberlegung gestatten, also für den täglichen Verkehr, in welchem eben deshalb die Weiber excelliren. Nur wer das Wesen der Menschen, wie sie in der Regel sind, intuitiv erkannt hat und eben so die Individualität des gegenwärtigen Einzelnen auffaßt, wird diesen mit Sicherheit und richtig zu behandeln verstehen. Ein Anderer mag alle dreihundert Klugheitsregeln des Gracian auswendig wissen; dies wird ihn nicht vor Balourdisen und Mißgriffen schützen, wenn jene intuitive Erkenntniß ihm abgeht. Denn alle abstrakte Erkenntniß giebt zuvörderst bloß allgemeine Grundsätze und Regeln; aber der einzelne Fall ist fast nie genau nach der Regel zugeschnitten: sodann soll diese nun erst das Gedächtniß zu rechter Zeit vergegenwärtigen; was selten pünktlich geschieht: dann soll aus dem vorliegenden Fall die propositio minor gebildet und endlich die Konklusion gezogen werden. Ehe das Alles geschehen, wird die Gelegenheit uns meistens schon das kahle Hinterhaupt zugekehrt haben, und dann dienen jene trefflichen Grundsätze und Regeln höchstens, uns hinterher die Größe des begangenen Fehlers ermessen zu lassen. Freilich wird hieraus, mittelst Zeit, Erfahrung und Uebung, die Weltklugheit langsam erwachsen; weshalb, in Verbindung mit diesen, die Regeln in abstracto allerdings fruchtbar werden können. Hingegen die intuitive

Erkenntniß, welche stets nur das Einzelne auffaßt, steht in unmittelbarer Beziehung zum gegenwärtigen Fall: Regel, Fall und Anwendung ist für sie Eins, und diesem folgt das Handeln auf den Fuß. Hieraus erklärt sich, warum, im wirklichen Leben, der Gelehrte, dessen Vorzug im Reichthum abstrakter Erkenntnisse liegt, so sehr zurücksteht gegen den Weltmann, dessen Vorzug in der vollkommenen intuitiven Erkenntniß besteht, die ihm ursprüngliche Anlage verliehen und reiche Erfahrung ausgebildet hat. Immer zeigt sich zwischen beiden Erkenntnißweisen das Verhältniß des Papiergeldes zum baaren: wie jedoch für manche Fälle und Angelegenheiten jenes diesem vorzuziehen ist; so giebt es auch Dinge und Lagen, für welche die abstrakte Erkenntniß brauchbarer ist, als die intuitive. Wenn es nämlich ein Begriff ist, der, bei einer Angelegenheit, unser Thun leitet; so hat er den Vorzug, ein Mal gefaßt, unveränderlich zu seyn; daher wir, unter seiner Leitung, mit vollkommener Sicherheit und Festigkeit zu Werke gehen. Allein diese Sicherheit, die der Begriff auf der subjektiven Seite verleiht, wird aufgewogen durch die auf der objektiven Seite ihn begleitende Unsicherheit: nämlich der ganze Begriff kann falsch und grundlos seyn, oder auch das zu behandelnde Objekt nicht unter ihn gehören, indem es gar nicht, oder doch nicht ganz, seiner Art wäre. Werden wir nun, im einzelnen Fall, so etwas plötzlich inne; so sind wir aus der Fassung gebracht: werden wir es nicht inne; so lehrt es der Erfolg. Daher sagt Vauvenargue: Personne n'est sujet à plus de fautes, que ceux qui n'agissent que par réflexion. — Ist es hingegen unmittelbar die Anschauung der zu behandelnden Objekte und ihrer Verhältnisse, die unser Thun leitet; so schwanken wir leicht bei jedem Schritt: denn die Anschauung ist durchweg modifikabel, ist zweideutig, hat unerschöpfliche Einzelnheiten in sich, und zeigt viele Seiten nach einander: wir handeln daher ohne volle Zuversicht. Allein die subjektive Unsicherheit wird durch die objektive Sicherheit kompensirt: denn hier steht kein Begriff zwischen dem Objekt und uns, wir verlieren dieses nicht aus dem Auge: wenn wir daher nur richtig sehen, was wir vor uns haben und was wir thun; so werden wir das Rechte treffen. — Vollkommen sicher ist demnach unser Thun nur dann, wann es von einem Begriffe geleitet wird, dessen richtiger Grund, Vollständigkeit und Anwendbarkeit auf den vorliegenden Fall völlig gewiß ist. Das Handeln nach Begriffen kann in Pedanterie, das nach dem anschaulichen Eindruck in Leichtfertigkeit und Thorheit übergehen.

Die Anschauung ist nicht nur die Quelle aller Erkenntniß, sondern sie selbst ist die Erkenntniß κατ' εξοχην, ist allein die unbedingt wahre, die ächte, die ihres Namens vollkommen würdige Erkenntniß: denn sie allein ertheilt eigentliche Einsicht, sie allein wird vom Menschen wirklich assimilirt, geht in sein Wesen über und kann mit vollem Grunde sein heißen; während die Begriffe ihm bloß ankleben. Im vierten Buche sehen wir sogar die Tugend eigentlich von der anschauenden Erkenntniß ausgehen: denn nur die Handlungen, welche unmittelbar durch diese hervorgerufen werden, mithin aus reinem Antriebe unserer eigenen Natur geschehen, sind eigentliche Symptome unsers wahren und unveränderlichen Charakters; nicht so die, welche aus der Reflexion und ihren Dogmen hervorgegangen, dem Charakter oft abgezwungen sind, und daher keinen unveränderlichen Grund und Boden in uns haben. Aber auch die Weisheit, die wahre Lebensansicht, der richtige Blick und das treffende Urtheil, gehen hervor aus der Art, wie der Mensch die anschauliche Welt auffaßt, nicht aber aus seinem bloßen Wissen, d. h. nicht aus abstrakten Begriffen. Wie der Fonds oder Grundgehalt jeder Wissenschaft nicht in den Beweisen, noch in dem Bewiesenen besteht, sondern in dem Unbewiesenen, auf welches die Beweise sich stützen und welches zuletzt nur anschaulich erfaßt wird; so besteht auch der Fonds der eigentlichen Weisheit und der wirklichen Einsicht jedes Menschen nicht in den Begriffen und dem Wissen in abstracto, sondern in dem Angeschauten und dem Grade der Schärfe, Richtigkeit und Tiefe, mit dem er es aufgefaßt hat. Wer hierin excellirt, erkennt die (Platonischen) Ideen der Welt und des Lebens: jeder Fall, den er gesehen, repräsentirt ihm unzählige; er faßt immer mehr jedes Wesen seiner wahren Natur nach auf, und sein Thun, wie sein Urtheil, entspricht seiner Einsicht. Allmälig nimmt auch sein Antlitz den Ausdruck des richtigen Blickes, der wahren Vernünftigkeit und, wenn es weit kommt, der Weisheit an. Denn die Ueberlegenheit in der anschauenden Erkenntniß ist es allein, die ihren Stempel auch den Gesichtszügen auf-

drückt; während die in der abstrakten dies nicht vermag. Dem Gesagten gemäß finden wir unter allen Ständen Menschen von intellektueller Ueberlegenheit, und oft ohne alle Gelehrsamkeit. Denn natürlicher Verstand kann fast jeden Grad von Bildung ersetzen, aber keine Bildung den natürlichen Verstand. Der Gelehrte hat vor Solchen allerdings einen Reichthum von Fällen und Thatsachen (historische Kenntniß) und Kausalbestimmungen (Naturlehre), Alles in wohlgeordnetem, übersehbarem Zusammenhange, voraus: aber damit hat er doch noch nicht die richtigere und tiefere Einsicht in das eigentlich Wesentliche aller jener Fälle, Thatsachen und Kausalitäten. Der Ungelehrte von Scharfblick und Penetration weiß jenes Reichthums zu entrathen: mit Vielem hält man Haus, mit Wenig kommt man aus. Ihn lehrt Ein Fall aus eigener Erfahrung mehr, als manchen Gelehrten tausend Fälle, die er *kennt*, aber nicht eigentlich *versteht*: denn das wenige Wissen jenes Ungelehrten ist *lebendig*; indem jede ihm bekannte Thatsache durch richtige und wohlgefaßte Anschauung belegt ist, wodurch dieselbe ihm tausend ähnliche vertritt. Hingegen ist das viele Wissen der gewöhnlichen Gelehrten *todt*; weil es, wenn auch nicht, wie oft der Fall ist, aus bloßen Worten, doch aus lauter abstrakten Erkenntnissen besteht: diese aber erhalten ihren Werth allein durch die *anschauliche* Erkenntniß des Individuums, auf die sie sich beziehen, und die zuletzt die sämmtlichen Begriffe realisiren muß. Ist nun diese sehr dürftig; so ist ein solcher Kopf beschaffen, wie eine Bank, deren Assignationen den baaren Fonds zehnfach übersteigen, wodurch sie zuletzt bankrott wird. Daher, während manchem Ungelehrten die richtige Auffassung der anschaulichen Welt den Stempel der Einsicht und Weisheit auf die Stirne gedrückt hat, trägt das Gesicht manches Gelehrten von seinen vielen Studien keine anderen Spuren, als die der Erschöpfung und Abnutzung, durch übermäßige, erzwungene Anstrengung des Gedächtnisses zu widernatürlicher Anhäufung todter Begriffe: dabei sieht ein solcher oft so einfältig, albern und schaafmäßig darein, daß man glauben muß, die übermäßige Anstrengung der dem Abstrakten zugewendeten, mittelbaren Erkenntnißkraft bewirke direkte Schwächung der unmittelbaren und anschauenden, und der natürliche, richtige Blick werde durch das Bücherlicht mehr und mehr geblendet. Allerdings muß das fortwährende Einströmen fremder Gedanken die eigenen hemmen und ersticken, ja, auf die Länge, die Denkkraft lähmen, wenn sie nicht den hohen Grad von Elasticität hat, welcher jenem unnatürlichen Strom zu widerstehen vermag. Daher verdirbt das unaufhörliche Lesen und Studiren geradezu den Kopf; zudem auch dadurch, daß das System unserer eigenen Gedanken und Erkenntnisse seine Ganzheit und stetigen Zusammenhang einbüßt, wenn wir diesen so oft willkürlich unterbrechen, um für einen ganz fremden Gedankengang Raum zu gewinnen. Meine Gedanken verscheuchen, um denen eines Buches Platz zu machen, käme mir vor, wie was Shakespeare an den Touristen seiner Zeit tadelt, daß sie ihr eigen Land verkaufen, um Anderer ihres zu sehen. Jedoch ist die Lesewuth der meisten Gelehrten eine Art fuga vacui der Gedankenleere ihres eigenen Kopfes, welche nun das Fremde mit Gewalt hereinzieht: um Gedanken zu haben, müssen sie welche lesen, wie die leblosen Körper nur von außen Bewegung erhalten; während die Selbstdenker den lebendigen gleichen, die sich von selbst bewegen. Es ist sogar gefährlich, früher über einen Gegenstand zu lesen, als man selbst darüber nachgedacht hat. Denn da schleicht sich mit dem neuen Stoff zugleich die fremde Ansicht und Behandlung desselben in den Kopf, und zwar um so mehr, als Trägheit und Apathie anrathen, sich die Mühe des Denkens zu ersparen und das fertige Gedachte anzunehmen und gelten zu lassen. Dies nistet sich jetzt ein, und fortan nehmen die Gedanken darüber, gleich den in Gräben geleiteten Bächen, stets den gewohnten Weg: einen eigenen, neuen zu finden, ist dann doppelt schwer. Dies trägt viel bei zum Mangel an Originalität der Gelehrten. Dazu kommt aber noch, daß sie vermeinen, gleich anderen Leuten, ihre Zeit zwischen Genuß und Arbeit theilen zu müssen. Nun halten sie das Lesen für ihre Arbeit und eigentlichen Beruf, überfressen sich also daran, bis zur Unverdaulichkeit. Da spielt nun nicht mehr bloß das Lesen dem Denken das Prävenire, sondern nimmt dessen Stelle ganz ein: denn sie denken an die Sachen auch gerade nur so lange, wie sie darüber lesen, also mit einem fremden Kopf, nicht mit dem eigenen. Ist aber das Buch weggelegt, so nehmen ganz andere Dinge ihr Interesse viel lebhafter in Anspruch, nämlich persönliche Angelegenheiten, sodann Schauspiel, Kartenspiel,

Kegelspiel, Tagesbegebenheiten und Geklatsch. Der denkende Kopf ist es dadurch, daß solche Dinge kein Interesse für ihn haben, wohl aber seine Probleme, denen er daher überall nachhängt, von selbst und ohne Buch: dies Interesse sich zu geben, wenn man es nicht hat, ist unmöglich. Daran liegt's. Und daran liegt es auch, daß Jene immer nur von Dem reden, was sie gelesen, er hingegen von Dem, was er gedacht hat, und daß sie sind, wie Pope sagt:

For ever reading, never to be read. *)

Der Geist ist seiner Natur nach ein Freier, kein Fröhnling: nur was er von selbst und gern thut, geräth. Hingegen erzwungene Anstrengung eines Kopfes, zu Studien, denen er nicht gewachsen ist, oder wann er müde geworden, oder überhaupt zu anhaltend und invita Minerva, stumpft das Gehirn so ab, wie Lesen im Mondschein die Augen. Ganz besonders thut dies auch die Anstrengung des noch unreifen Gehirns, in den frühen Kinderjahren: ich glaube, daß das Erlernen der Lateinischen und Griechischen Grammatik vom sechsten bis zum zwölften Jahre den Grund legt zur nachherigen Stumpfheit der meisten Gelehrten. Allerdings bedarf der Geist der Nahrung, des Stoffes von außen. Aber wie nicht Alles was wir essen dem Organismus sofort einverleibt wird, sondern nur sofern es verdaut worden, wobei nur ein kleiner Theil davon wirklich assimilirt wird, das Uebrige wieder abgeht, weshalb mehr essen als man assimiliren kann, unnütz, ja schädlich ist; gerade so verhält es sich mit dem was wir lesen: nur sofern es Stoff zum Denken giebt, vermehrt es unsere Einsicht und eigentliches Wissen. Daher sagte schon Herakleitos πολυμαθια νουν ου διδασκει (multiscitia non dat intellectum): mir aber scheint die Gelehrsamkeit mit einem schweren Harnisch zu vergleichen, als welcher allerdings den starken Mann völlig unüberwindlich macht, hingegen dem Schwachen eine Last ist, unter der er vollends zusammensinkt. —

Die in unserm dritten Buch ausgeführte Darstellung der Erkenntniß der (Platonischen) Ideen, als der höchsten dem Menschen erreichbaren und zugleich als einer durchaus anschauenden, ist uns ein Beleg dazu, daß nicht im abstrakten Wissen, sondern

*) Beständig lesend, um nie gelesen zu werden.

in der richtigen und tiefen anschaulichen Auffassung der Welt die Quelle wahrer Weisheit liegt. Daher können auch Weise in jeder Zeit leben, und die der Vorzeit bleiben es für alle kommenden Geschlechter: Gelehrsamkeit hingegen ist relativ: die Gelehrten der Vorzeit sind meistens Kinder gegen uns und bedürfen der Nachsicht.

Dem aber, der studirt, um Einsicht zu erlangen, sind die Bücher und Studien bloß Sprossen der Leiter, auf der er zum Gipfel der Erkenntniß steigt: sobald eine Sprosse ihn um einen Schritt gehoben hat, läßt er sie liegen. Die Vielen hingegen, welche studiren, um ihr Gedächtniß zu füllen, benutzen nicht die Sprossen der Leiter zum Steigen, sondern nehmen sie ab und laden sie sich auf, um sie mitzunehmen, sich freuend an der zunehmenden Schwere der Last. Sie bleiben ewig unten, da sie Das tragen, was sie hätte tragen sollen.

Auf der hier auseinandergesetzten Wahrheit, daß der Kern aller Erkenntniß die anschauende Auffassung ist, beruht auch die richtige und tiefe Bemerkung des Helvetius, daß die wirklich eigenthümlichen und originellen Grundansichten, deren ein begabtes Individuum fähig ist, und deren Verarbeitung, Entwickelung und mannichfaltige Benutzung alle seine, wenn auch viel später geschaffenen Werke sind, nur bis zum fünfunddreißigsten, spätestens vierzigsten Lebensjahre in ihm entstehen, ja, eigentlich die Folge der in frühester Jugend gemachten Kombinationen sind. Denn sie sind eben nicht bloße Verkettungen abstrakter Begriffe, sondern die ihm eigene intuitive Auffassung der objektiven Welt und des Wesens der Dinge. Daß nun diese bis zu dem angegebenen Alter ihr Werk vollendet haben muß, beruht theils darauf, daß schon bis dahin die Ektypen aller (Platonischen) Ideen sich ihm dargestellt haben, daher später keine mehr mit der Stärke des ersten Eindrucks auftreten kann; theils ist eben zu dieser Quintessenz aller Erkenntniß, zu diesen Abdrücken avant la lettre der Auffassung, die höchste Energie der Gehirnthätigkeit erfordert, welche bedingt ist durch die Frische und Biegsamkeit seiner Fasern und durch die Heftigkeit, mit der das arterielle Blut zum Gehirn strömt: diese aber ist am stärksten nur so lange das arterielle System über das venöse ein entschiedenes Uebergewicht hat, welches schon mit den ersten dreißiger Jahren

abnimmt, bis endlich nach dem zweiundvierzigsten Jahre das venöse System das Uebergewicht erhält; wie dies Cabanis vortrefflich und belehrend auseinandergesetzt hat. Daher sind die zwanziger und die ersten dreißiger Jahre für den Intellekt was der Mai für die Bäume ist: nur jetzt setzen sich die Blüthen an, deren Entwickelung alle späteren Früchte sind. Die anschauliche Welt hat ihren Eindruck gemacht und dadurch den Fonds aller folgenden Gedanken des Individuums gegründet. Dieses kann durch Nachdenken das Aufgefaßte sich verdeutlichen, es kann noch viele Kenntnisse erwerben, als Nahrung der ein Mal angesetzten Frucht, es kann seine Ansichten erweitern, seine Begriffe und Urtheile berichtigen, durch endlose Kombinationen erst recht Herr des erworbenen Stoffes werden, ja, seine besten Werke wird es meistens viel später produciren, wie die größte Wärme erst dann anfängt, wann die Tage schon abnehmen: aber neue Urerkenntnisse, aus der allein lebendigen Quelle der Anschauung, hat es nicht mehr zu hoffen. Im Gefühl hievon bricht Byron in die wunderschöne Klage aus:

No more — no more — Oh! never more on me
The freshness of the heart can fall like dew,
Which out of all the lovely things we see
Extracts emotions beautiful and new,
Hived in our bosoms like the bag o' the bee:
Thinkst thou the honey with those objects grew?
Alas! 'twas not in them, but in thy power
To double even the sweetness of a flower.*)

Durch alles Bisherige hoffe ich die wichtige Wahrheit in helles Licht gestellt zu haben, daß alle abstrakte Erkenntniß, wie sie aus der anschaulichen entsprungen ist, auch allen Werth allein durch ihre Beziehung auf diese hat, also dadurch, daß ihre Be-

*) Nicht mehr, — nicht mehr, — o nimmermehr auf mich
Kann, gleich dem Thau, des Herzens Frische fallen,
Die aus den holden Dingen, die wir sehn,
Gefühle auszieht, neu und wonnevoll:
Die Brust bewahrt sie, wie die Zell' den Honig.
Denkst du, der Honig sei der Dinge Werk?
Ach nein, nicht sie, nur deine eig'ne Kraft
Kann selbst der Blume Süßigkeit verdoppeln

griffe, oder deren Theilvorstellungen, durch Anschauungen zu realisiren, d. h. zu belegen sind; imgleichen, daß auf die Qualität dieser Anschauungen das Meiste ankommt. Begriffe und Abstraktionen, die nicht zuletzt auf Anschauungen hinleiten, gleichen Wegen im Walde, die ohne Ausgang endigen. Begriffe haben ihren großen Nutzen dadurch, daß mittelst ihrer der ursprüngliche Stoff der Erkenntniß leichter zu handhaben, zu übersehen und zu ordnen ist: aber so vielfältige, logische und dialektische Operationen mit ihnen auch möglich sind; so wird aus diesen doch nie eine ganz ursprüngliche und neue Erkenntniß hervorgehen, d. h. eine solche, deren Stoff nicht schon in der Anschauung läge, oder auch aus dem Selbstbewußtseyn geschöpft wäre.) Dies ist der wahre Sinn der dem Aristoteles zugeschriebenen Lehre nihil est in intellectu, nisi quod antea fuerit in sensu: es ist ebenfalls der Sinn der Locke'schen Philosophie, welche dadurch, daß sie die Frage nach dem Ursprung unserer Erkenntnisse endlich ein Mal ernstlich zur Sprache brachte, für immer Epoche in der Philosophie macht. Es ist, in der Hauptsache, auch was die Kritik der reinen Vernunft lehrt. Auch sie nämlich will, daß man nicht bei den Begriffen stehen bleibe, sondern auf den Ursprung derselben zurückgehe, also auf die Anschauung; nur noch mit dem wahren und wichtigen Zusatz, daß was von der Anschauung selbst gilt, sich auch auf die subjektiven Bedingungen derselben erstreckt, also auf die Formen, welche im anschauenden und denkenden Gehirn, als seine natürlichen Funktionen, prädisponirt liegen; obgleich diese wenigstens virtualiter der wirklichen Sinnesanschauung vorhergängig, d. h. a priori sind, also nicht von dieser abhängen, sondern diese von ihnen: denn auch diese Formen haben ja keinen andern Zweck, noch Tauglichkeit, als auf eintretende Anregungen der Sinnesnerven die empirische Anschauung hervorzubringen; wie aus dem Stoffe dieser, andere Formen nachmals Gedanken in abstracto zu bilden bestimmt sind. Die Kritik der reinen Vernunft verhält sich daher zur Locke'schen Philosophie wie die Analysis des Unendlichen zur Elementargeometrie; ist jedoch durchaus als Fortsetzung der Locke'schen Philosophie zu betrachten. — Der gegebene Stoff jeder Philosophie ist demnach kein anderer, als das empirische Bewußtseyn, welches in das Bewußtseyn des eigenen Selbst (Selbstbewußt-

seyn) und in das Bewußtseyn anderer Dinge (äußere Anschauung) zerfällt. Denn dies allein ist das Unmittelbare, das wirklich Gegebene. Jede Philosophie, die, statt hievon auszugehen, beliebig gewählte abstrakte Begriffe, wie z. B. Absolutum, absolute Substanz, Gott, Unendliches, Endliches, absolute Identität, Seyn, Wesen u. s. w. u. s. w. zum Ausgangspunkt nimmt, schwebt ohne Anhalt in der Luft, kann daher nie zu einem wirklichen Ergebniß führen. Dennoch haben Philosophen zu allen Zeiten es mit dergleichen versucht; daher sogar Kant bisweilen, nach hergebrachter Weise und mehr aus Gewohnheit, als aus Konsequenz, die Philosophie als eine Wissenschaft aus bloßen Begriffen definirt. Eine solche aber würde eigentlich unternehmen, aus bloßen Theilvorstellungen (denn das sind die Abstraktionen) herauszubringen, was in den vollständigen Vorstellungen (den Anschauungen), daraus jene, durch Weglassen, abgezogen sind, nicht zu finden ist. Die Möglichkeit der Schlüsse verleitet hiezu, weil hier die Zusammenfügung der Urtheile ein neues Resultat giebt; wiewohl mehr scheinbar als wirklich, indem der Schluß nur heraushebt, was in den gegebenen Urtheilen schon lag; da ja die Konklusion nicht mehr enthalten kann, als die Prämissen. Begriffe sind freilich das Material der Philosophie, aber nur so, wie der Marmor das Material des Bildhauers ist: sie soll nicht aus ihnen, sondern in sie arbeiten; d. h. ihre Resultate in ihnen niederlegen, nicht aber von ihnen, als dem Gegebenen ausgehen. Wer ein recht grelles Beispiel eines solchen verkehrten Ausgehens von bloßen Begriffen haben will, betrachte die Institutio theologica des Proklos, um sich das Nichtige jener ganzen Methode zu verdeutlichen. Da werden Abstrakta, wie ἑν, πληθος, αγαθον, παραγον και παραγομενον, αυταρκες, αιτιον, κρειττον, κινητον, ακινητον, κινουμενον (unum, multa, bonum, producens et productum, sibi sufficiens, causa, melius, mobile, immobile, motum) u. s. w. aufgerafft, aber die Anschauungen, denen allein sie ihren Ursprung und allen Gehalt verdanken, ignorirt und darüber vornehm weggesehen: dann wird aus jenen Begriffen eine Theologie konstruirt, wobei das Ziel, der θεος, verdeckt gehalten, also scheinbar ganz unbefangen verfahren wird, als wüßte nicht, schon beim ersten Blatt, der Leser, so gut wie der Autor, wo das Alles hinaussoll. Ein Bruchstück davon habe ich bereits

oben angeführt. Wirklich ist dies Produkt des Proklos ganz besonders geeignet, deutlich zu machen, wie ganz untauglich und illusorisch dergleichen Kombinationen abstrakter Begriffe sind, indem sich daraus machen läßt, was Einer will, zumal wenn er noch dazu die Vieldeutigkeit mancher Worte benutzt, wie z. B. κρειττον. Bei persönlicher Gegenwart eines solchen Begriffsarchitekten brauchte man nur naiv zu fragen, wo denn alle die Dinge seien, von denen er so Vieles zu berichten hat, und woher er die Gesetze, aus denen er seine sie betreffenden Folgerungen zieht, kenne? Da würde er denn bald genöthigt seyn, auf die empirische Anschauung zu verweisen, in der ja allein die reale Welt sich darstellt, aus welcher jene Begriffe geschöpft sind. Alsdann hätte man nur noch zu fragen, warum er nicht ganz ehrlich von der gegebenen Anschauung einer solchen Welt ausgienge, wo er bei jedem Schritt seine Behauptungen durch sie belegen könnte, statt mit Begriffen zu operiren, die doch allein aus ihr abgezogen sind und daher weiter keine Gültigkeit haben können, als die, welche sie ihnen ertheilt. Aber freilich, das ist eben sein Kunststück, daß er durch solche Begriffe, in denen, vermöge der Abstraktion, als getrennt gedacht wird was unzertrennlich, und als vereint was unvereinbar ist, weit über die Anschauung, die ihnen den Ursprung gab und damit über die Gränzen ihrer Anwendbarkeit hinausgeht zu einer ganz andern Welt, als die ist, welche den Baustoff hergab, aber eben deshalb zu einer Welt von Hirngespinnsten. Ich habe hier den Proklos angeführt, weil eben bei ihm dies Verfahren, durch die unbefangene Dreistigkeit, mit der es durchgeführt ist, besonders deutlich wird: aber auch beim Platon findet man einige, wenn gleich minder grelle Beispiele der Art, und überhaupt liefert die philosophische Litteratur aller Zeiten eine Menge dergleichen. Die der unserigen ist reich daran: man betrachte z. B. die Schriften der Schelling'schen Schule und sehe die Konstruktionen, welche aufgebaut werden aus Abstraktis wie Endliches, Unendliches, — Seyn, Nichtseyn, Andersseyn, — Thätigkeit, Hemmung, Produkt, — Bestimmen, Bestimmtwerden, Bestimmtheit, — Gränze, Begränzen, Begränztseyn, — Einheit, Vielheit, Mannigfaltigkeit, — Identität, Diversität, Indifferenz, — Denken, Seyn, Wesen u. s. f. Nicht nur gilt von Konstructionen aus solchem Material

alles oben Gesagte; sondern, weil durch dergleichen weite Abstrakta unendlich Vieles gedacht wird, kann in ihnen nur äußerst wenig gedacht werden: es sind leere Hülsen. Dadurch aber wird nun der Stoff des ganzen Philosophirens erstaunlich gering und ärmlich, woraus jene unsägliche und marternde Langweiligkeit entsteht, die allen solchen Schriften eigen ist. Wollte ich nun gar an den Mißbrauch erinnern, den Hegel und seine Gesellen mit dergleichen weiten und leeren Abstraktis getrieben haben; so müßte ich besorgen, daß dem Leser übel würde und mir auch: denn die allerekelhafteste Langweiligkeit schwebt über dem hohlen Wortkram dieser widerlichen Philosophaster.

Daß ebenfalls in der praktischen Philosophie aus bloßen abstrakten Begriffen keine Weisheit zu Tage gefördert wird, ist wohl das Einzige, was zu lernen ist aus den moralischen Abhandlungen des Theologen Schleiermacher, mit deren Vorlesung derselbe, in einer Reihe von Jahren, die Berliner Akademie gelangweilt hat, und die jetzt kürzlich zusammengedruckt erschienen sind. Da werden zum Ausgangspunkt lauter abstrakte Begriffe genommen, wie Pflicht, Tugend, höchstes Gut, Sittengesetz u. dgl., ohne weitere Einführung, als daß sie eben in den Moralsystemen vorzukommen pflegen, und werden nun behandelt als gegebene Realitäten. Ueber dieselben wird dann gar spitzfindig hin und her geredet, hingegen gar nie auf den Ursprung jener Begriffe, auf die Sache selbst losgegangen, auf das wirkliche Menschenleben, auf welches doch allein jene Begriffe sich beziehen, aus dem sie geschöpft seyn sollen, und mit dem es die Moral eigentlich zu thun hat. Gerade deshalb sind diese Diatriben eben so unfruchtbar und nutzlos, wie sie langweilig sind; womit viel gesagt ist. Leute, wie diesen nur gar zu gern philosophirenden Theologen, findet man zu allen Zeiten, berühmt, während sie leben, nachher bald vergessen. Ich rathe hingegen lieber Die zu lesen, welchen es umgekehrt ergangen: denn die Zeit ist kurz und kostbar.

Wenn nun, allem hier Gesagten zufolge, weite, abstrakte, zumal aber durch keine Anschauung zu realisirende Begriffe nie die Erkenntnißquelle, der Ausgangspunkt, oder der eigentliche Stoff des Philosophirens seyn dürfen; so können doch bisweilen einzelne Resultate desselben so ausfallen, daß sie sich bloß in abstracto denken, nicht aber durch irgendeine Anschauung belegen

lassen. Erkenntnisse dieser Art werden freilich auch nur halbe Erkenntnisse seyn: sie zeigen gleichsam nur den Ort an, wo das zu Erkennende liegt; aber es bleibt verhüllt. Daher soll man auch nur im äußersten Fall und wo man an den Gränzen der unsern Fähigkeiten möglichen Erkenntniß angelangt ist, sich mit dergleichen Begriffen begnügen. Ein Beispiel der Art wäre etwan der Begriff eines Seyns außer der Zeit; desgleichen der Satz: die Unzerstörbarkeit unsers wahren Wesens durch den Tod ist keine Fortdauer desselben. Bei Begriffen dieser Art wankt gleichsam der feste Boden, der unser sämmtliches Erkennen trägt: das Anschauliche. Daher darf zwar bisweilen und im Nothfall das Philosophiren in solche Erkenntnisse auslaufen, nie aber mit ihnen anheben.

Das oben gerügte Operiren mit weiten Abstraktis, unter gänzlichem Verlassen der anschaulichen Erkenntniß, aus der sie abgezogen worden und welche daher die bleibende, naturgemäße Kontrole derselben ist, war zu allen Zeiten die Hauptquelle der Irrthümer des dogmatischen Philosophirens. Eine Wissenschaft aus der bloßen Vergleichung von Begriffen, also aus allgemeinen Sätzen aufgebaut, könnte nur dann sicher seyn, wenn alle ihre Sätze synthetische a priori wären, wie dies in der Mathematik der Fall ist: denn nur solche leiden keine Ausnahmen. Haben die Sätze hingegen irgend einen empirischen Stoff; so muß man diesen stets zur Hand behalten, um die allgemeinen Sätze zu kontroliren. Denn alle irgendwie aus der Erfahrung geschöpften Wahrheiten sind nie unbedingt gewiß, haben daher nur eine approximative Allgemeingültigkeit; weil hier keine Regel ohne Ausnahme gilt. Kette ich nun dergleichen Sätze, vermöge des Ineinandergreifens ihrer Begriffssphären, an einander; so wird leicht ein Begriff den andern gerade da treffen, wo die Ausnahme liegt: ist aber dies im Verlauf einer langen Schlußkette auch nur ein einziges Mal geschehen; so ist das ganze Gebäude von seinem Fundament losgerissen und schwebt in der Luft. Sage ich z. B. „die Wiederkäuer sind ohne vordere Schneidezähne", und wende dies und was daraus folgt auf die Kameele an; so wird Alles falsch; denn es gilt nur von den gehörnten Wiederkäuern. — Hieher gehört gerade was Kant das Vernünfteln nennt und so oft tadelt: denn dies besteht eben in einem Subsumiren von

Begriffen unter Begriffe, ohne Rückſicht auf den Urſprung derſelben, und ohne Prüfung der Richtigkeit und Ausſchließlichkeit einer ſolchen Subſumtion, wodurch man dann, auf längerm oder kürzerm Umwege, zu faſt jedem beliebigen Reſultat, das man ſich als Ziel vorgeſteckt hatte, gelangen kann; daher dieſes Vernünfteln vom eigentlichen Sophiſticiren nur dem Grade nach verſchieden iſt. Nun aber iſt, im Theoretiſchen, Sophiſticiren eben das, was im Praktiſchen Schikaniren iſt. Dennoch hat ſelbſt Platon ſich ſehr häufig jenes Vernünfteln erlaubt: Proklos hat, wie ſchon erwähnt, dieſen Fehler ſeines Vorbildes, nach Weiſe aller Nachahmer, viel weiter getrieben. Dionyſius Areopagita, De divinis nominibus, iſt ebenfalls ſtark damit behaftet. Aber auch ſchon in den Fragmenten des Eleaten Meliſſos finden wir deutliche Beiſpiele von ſolchem Vernünfteln (beſonders §§. 2—5 in Brandis Comment. Eleat.): ſein Verfahren mit den Begriffen, die nie die Realität, aus der ſie ihren Inhalt haben, berühren, ſondern, in der Atmoſphäre abſtrakter Allgemeinheit ſchwebend, darüber hinwegfahren, gleicht zum Schein gegebenen Schlägen, die nie treffen. Ein rechtes Muſter von ſolchem Vernünfteln iſt ferner des Philoſophen Salluſtius Büchelchen De Diis et mundo, beſonders c. c. 7, 12 et 17. Aber ein eigentliches Kabinetſtück von philoſophiſchem Vernünfteln, übergehend in entſchiedenes Sophiſticiren, iſt folgendes Räſonnement des Platonikers Maximus Tyrius, welches ich, da es kurz iſt, herſetzen will. „Jede Ungerechtigkeit iſt die Entreißung eines Guts: es giebt kein anderes Gut, als die Tugend: die Tugend aber iſt nicht zu entreißen: alſo iſt es nicht möglich, daß der Tugendhafte Ungerechtigkeit erleide von dem Böſen. Nun bleibt übrig, daß entweder gar keine Ungerechtigkeit erlitten werden kann, oder daß ſolche der Böſe von dem Böſen erleide. Allein der Böſe beſitzt gar kein Gut; da nur die Tugend ein ſolches iſt: alſo kann ihm keines genommen werden. Alſo kann auch er keine Ungerechtigkeit erleiden. Alſo iſt die Ungerechtigkeit eine unmögliche Sache.“ — Das Original, durch Wiederholungen weniger koncis, lautet ſo: Αδικια εστι αφαιρεσις αγαθου· το δε αγαθον τι αν ειη αλλο η αρετη; — ἡ δε αρετη αναφαιρετον. Ουκ αδικησεται τοινυν ὁ την αρετην εχων, η ουκ εστιν αδικια αφαιρεσις αγαθου· ουδεν γαρ αγαθον αφαιρετον, ουδ' αποβλητον, ουδ' ἑλετον, ουδε λητον. Ειεν ουν, ουδ' αδικειται ὁ χρηστος, ουδ' ὑπο του μοχθηρου· αναφαιρετος γαρ. Λειπεται τοινυν η μηδενα αδικεισθαι καθαπαξ, η τον μοχθηρον ὑπο του ὁμοιου· αλλα τῳ μοχθηρῳ ουδενος μετεστιν αγαθου· ἡ δε αδικια ἡν αγαθου αφαιρεσις· ὁ δε μη εχων ὁ,τι αφαιρεσθῃ, ουδε εις ὁ,τι αδικησθῃ, εχει (Sermo 2). Auch ein modernes Beiſpiel von ſolchen Beweiſen aus abſtrakten Begriffen, wodurch ein offenbar abſurder Satz als Wahrheit aufgeſtellt wird, will ich noch hinzufügen und nehme es aus den Werken eines großen Mannes, des Jordanus Brunus. In ſeinem Buche Del Infinito, universo e mondi (S. 87 der Ausgabe von A. Wagner) läßt er einen Ariſtoteliker (mit Benutzung und Uebertreibung der Stelle I, 5 De coelo des Ariſtoteles) beweiſen, daß jenſeit der Welt kein Raum ſeyn könne. Die Welt nämlich ſei eingeſchloſſen von der achten Sphäre des Ariſtoteles; jenſeit dieſer aber könne kein Raum mehr ſeyn. Denn: gäbe es jenſeit derſelben noch einen Körper; ſo wäre dieſer entweder einfach oder zuſammengeſetzt. Nun wird aus lauter erbetenen Principien ſophiſtiſch bewieſen, daß kein einfacher Körper daſelbſt ſeyn könne; aber auch kein zuſammengeſetzter: denn dieſer müßte aus einfachen beſtehen. Alſo iſt daſelbſt überhaupt kein Körper: — dann aber auch kein Raum. Denn der Raum wird definirt als „das, worin Körper ſeyn können“: nun iſt aber eben bewieſen, daß daſelbſt keine Körper ſeyn können. Alſo iſt auch kein Raum da. Dies Letztere iſt der Hauptſtreich dieſes Beweiſes aus abſtrakten Begriffen. Im Grunde beruht er darauf, daß der Satz „wo kein Raum iſt, können keine Körper ſeyn“ als ein allgemein verneinender genommen und demnach simpliciter konvertirt wird: „wo keine Körper ſeyn können, da iſt kein Raum“. Aber jener Satz iſt, genau betrachtet, ein allgemein bejahender, nämlich dieſer: „alles Raumloſe iſt körperlos“: er darf alſo nicht simpliciter konvertirt werden. Jedoch läßt nicht jeder Beweis aus abſtrakten Begriffen, mit einem Ergebniß, welches der Anſchauung offenbar widerſtreitet (wie hier die Endlichkeit des Raumes), ſich auf ſo einen logiſchen Fehler zurückführen. Denn das Sophiſtiſche liegt nicht immer in der Form, ſondern oft in der Materie, in den Prämiſſen und in der Unbeſtimmtheit der Begriffe und ihres Umfangs. Hiezu finden ſich zahlreiche Belege

bei Spinoza, dessen Methode es ja ist, aus Begriffen zu beweisen; man sehe z. B. die erbärmlichen Sophismen, in seiner Ethica, P. IV, prop. 29—31, mittelst der Vieldeutigkeit der schwankenden Begriffe convenire und commune habere. Doch verhindert Dergleichen nicht, daß den Neo-Spinozisten unserer Tage Alles, was er gesagt hat, als ein Evangelium gilt. Besonders sind unter ihnen die Hegelianer, deren es wirklich noch einige giebt, belustigend, durch ihre traditionelle Ehrfurcht vor seinem Satz omnis determinatio est negatio, bei welchem sie, dem scharlatanischen Geiste der Schule gemäß, ein Gesicht machen, als ob er die Welt aus den Angeln zu heben vermöchte; während man keinen Hund damit aus dem Ofen locken kann; indem auch der Einfältigste von selbst begreift, daß wenn ich, durch Bestimmungen, etwas abgränze, ich eben dadurch das jenseit der Gränze Liegende ausschließe und also verneine.

Also an allen Vernünfteleien obiger Art wird recht sichtbar, welche Abwege jener Algebra mit bloßen Begriffen, die keine Anschauung kontrolirt, offen stehen, und daß mithin für unsern Intellekt die Anschauung das ist, was für unsern Leib der feste Boden, auf welchem er steht: verlassen wir jene, so ist Alles instabilis tellus, innabilis unda. Man wird dem Belehrenden dieser Auseinandersetzungen und Beispiele die Ausführlichkeit derselben zu Gute halten. Ich habe dadurch den großen, bisher zu wenig beachteten Unterschied, ja, Gegensatz zwischen dem anschauenden und dem abstrakten oder reflektirten Erkennen, dessen Feststellung ein Grundzug meiner Philosophie ist, hervorheben und belegen wollen; da viele Phänomene unsers geistigen Lebens nur aus ihm erklärlich sind. Das verbindende Mittelglied zwischen jenen beiden so verschiedenen Erkenntnißweisen bildet, wie ich §. 14 des ersten Bandes dargethan habe, die Urtheilskraft. Zwar ist diese auch auf dem Gebiete des bloß abstrakten Erkennens thätig, wo sie Begriffe nur mit Begriffen vergleicht: daher ist jedes Urtheil, im logischen Sinn dieses Worts, allerdings ein Werk der Urtheilskraft, indem dabei allemal ein engerer Begriff einem weitern subsumirt wird. Jedoch ist diese Thätigkeit der Urtheilskraft, wo sie bloß Begriffe mit einander vergleicht, eine geringere und leichtere, als wo sie den Uebergang vom ganz Einzelnen, dem Anschaulichen, zum wesentlich Allgemeinen, dem

Begriff, macht. Da nämlich dort, durch Analyse der Begriffe in ihre wesentlichen Prädikate, ihre Vereinbarkeit oder Unvereinbarkeit auf rein logischem Wege muß entschieden werden können, wozu die Jedem einwohnende bloße Vernunft hinreicht; so ist die Urtheilskraft dabei nur in der Abkürzung jenes Processes thätig, indem der mit ihr Begabte schnell übersieht, was Andere erst durch eine Reihe von Reflexionen herausbringen. Ihre Thätigkeit im engern Sinn aber tritt allerdings erst da ein, wo das anschaulich Erkannte, also das Reale, die Erfahrung, in das deutliche, abstrakte Erkennen übertragen, unter genau entsprechende Begriffe subsumirt und so in das reflektirte Wissen abgesetzt werden soll. Daher ist es dieses Vermögen, welches die festen Grundlagen aller Wissenschaften, als welche stets im unmittelbar Erkannten, nicht weiter Abzuleitenden bestehen, aufzustellen hat. Hier in den Grundurtheilen liegt daher auch die Schwierigkeit derselben, nicht in den Schlüssen daraus. Schließen ist leicht, urtheilen schwer. Falsche Schlüsse sind eine Seltenheit, falsche Urtheile stets an der Tagesordnung. Nicht weniger hat die Urtheilskraft im praktischen Leben, bei allen Grundbeschlüssen und Hauptentscheidungen, den Ausschlag zu geben; wie denn der richterliche Ausspruch, in der Hauptsache, ihr Werk ist. Bei ihrer Thätigkeit muß, — auf ähnliche Art, wie das Brennglas die Sonnenstrahlen in einen engen Fokus zusammenzieht, — der Intellekt alle Data, die er über eine Sache hat, so eng zusammenbringen, daß er sie mit Einem Blick erfaßt, welchen er nun richtig fixirt und dann mit Besonnenheit das Ergebniß sich deutlich macht. Zudem beruht die große Schwierigkeit des Urtheils in den meisten Fällen darauf, daß wir von der Folge auf den Grund zu gehen haben, welcher Weg stets unsicher ist; ja, ich habe nachgewiesen, daß hier die Quelle alles Irrthums liegt. Dennoch ist in allen empirischen Wissenschaften, wie auch in den Angelegenheiten des wirklichen Lebens, dieser Weg meistens der einzige vorhandene. Das Experiment ist schon ein Versuch, ihn in umgekehrter Richtung zurückzulegen: daher ist es entscheidend und bringt wenigstens den Irrthum zu Tage; vorausgesetzt, daß es richtig gewählt und redlich angestellt sei, nicht aber wie die Neutonischen Experimente in der Farbenlehre; aber auch das Experiment muß wieder beurtheilt werden. Die vollkommene Sicher-

heit der Wissenschaften a priori, also der Logik und Mathematik, beruht hauptsächlich darauf, daß in ihnen uns der Weg vom Grunde auf die Folge offen steht, der allemal sicher ist. Dies verleiht ihnen den Charakter rein objektiver Wissenschaften, d. h. solcher, über deren Wahrheiten Alle, welche dieselben verstehen, auch übereinstimmend urtheilen müssen; welches um so auffallender ist, als gerade sie auf den subjektiven Formen des Intellekts beruhen, während die empirischen Wissenschaften allein es mit dem handgreiflich Objektiven zu thun haben.

Aeußerungen der Urtheilskraft sind auch Witz und Scharfsinn: in jenem ist sie reflektirend, in diesem subsumirend thätig. Bei den meisten Menschen ist die Urtheilskraft bloß nominell vorhanden: es ist eine Art Ironie, daß man sie den normalen Geisteskräften beizählt, statt sie allein den monstris per excessum zuzuschreiben. Die gewöhnlichen Köpfe zeigen selbst in den kleinsten Angelegenheiten Mangel an Zutrauen zu ihrem eigenen Urtheil; eben weil sie aus Erfahrung wissen, daß es keines verdient. Seine Stelle nimmt bei ihnen Vorurtheil und Nachurtheil ein; wodurch sie in einem Zustand fortdauernder Unmündigkeit erhalten werden, aus welcher unter vielen Hunderten kaum Einer losgesprochen wird. Eingeständlich ist sie freilich nicht; da sie sogar vor sich selber zum Schein urtheilen, dabei jedoch stets nach der Meinung Anderer schielen, welche ihr heimlicher Richtpunkt bleibt. Während Jeder sich schämen würde, in einem geborgten Rock, Hut oder Mantel umherzugehen, haben sie Alle keine anderen, als geborgte Meinungen, die sie begierig aufraffen, wo sie ihrer habhaft werden, und dann, sie für eigen ausgebend, damit herumstolziren. Andere borgen sie wieder von ihnen und machen es damit eben so. Dies erklärt die schnelle und weite Verbreitung der Irrthümer, wie auch den Ruhm des Schlechten: denn die Meinungsverleiher von Profession, also Journalisten u. dgl., geben in der Regel nur falsche Waare aus, wie die Ausleiher der Maskenanzüge nur falsche Juwelen.

Kapitel 8*).

Zur Theorie des Lächerlichen.

Auf dem in den vorhergegangenen Kapiteln erläuterten, von mir so nachdrücklich hervorgehobenen Gegensatz zwischen anschaulichen und abstrakten Vorstellungen beruht auch meine Theorie des Lächerlichen; weshalb das zu ihrer Erläuterung noch Beizubringende seine Stelle hier findet, obgleich es, der Ordnung des Textes nach, erst weiter unten folgen müßte.

Das Problem des überall identischen Ursprungs und damit der eigentlichen Bedeutung des Lachens wurde schon von Cicero erkannt, aber auch sofort als unlösbar aufgegeben. (De orat., II, 58.) Der älteste mir bekannte Versuch einer psychologischen Erklärung des Lachens findet sich in Hutchesons Introduction into moral philosophy Bk. 1, ch. 1. §. 14. — Eine etwas spätere anonyme Schrift, Traité des causes physiques et morales du rire, 1768, ist als Ventilation des Gegenstandes nicht ohne Verdienst. Die Meinungen der von Home bis zu Kant sich an einer Erklärung jenes der menschlichen Natur eigenthümlichen Phänomens versuchenden Philosophen hat Platner zusammengestellt, in seiner Anthropologie, §. 894. — Kants und Jean Pauls Theorien des Lächerlichen sind bekannt. Ihre Unrichtigkeit nachzuweisen halte ich für überflüssig; da Jeder, welcher gegebene Fälle des Lächerlichen auf sie zurückzuführen versucht, bei den allermeisten die Ueberzeugung von ihrer Unzulänglichkeit sofort erhalten wird.

Meiner im ersten Bande ausgeführten Erklärung zufolge ist der Ursprung des Lächerlichen allemal die paradoxe und daher unerwartete Subsumtion eines Gegenstandes unter einen ihm übrigens heterogenen Begriff, und bezeichnet demgemäß das Phänomen des Lachens allemal die plötzliche Wahrnehmung einer Inkongruenz zwischen einem solchen Begriff und dem durch denselben gedachten realen Gegenstand, also zwischen dem Abstrakten und dem Anschaulichen. Je größer und unerwarteter, in der

*) Dieses Kapitel bezieht sich auf §. 13 des ersten Bandes.

Auffassung des Lachenden, diese Inkongruenz ist, desto heftiger wird sein Lachen ausfallen. Demnach muß bei Allem, was Lachen erregt, allemal nachzuweisen seyn ein Begriff und ein Einzelnes, also ein Ding oder ein Vorgang, welcher zwar unter jenen Begriff sich subsumiren, mithin durch ihn sich denken läßt, jedoch in anderer und vorwaltender Beziehung gar nicht darunter gehört, sondern sich von Allem, was sonst durch jenen Begriff gedacht wird, auffallend unterscheidet. Wenn, wie zumal bei Witzworten oft der Fall ist, statt eines solchen anschaulichen Realen, ein dem höhern oder Gattungsbegriff untergeordneter Artbegriff auftritt; so wird er doch das Lachen erst dadurch erregen, daß die Phantasie ihn realisirt, d. h. ihn durch einen anschaulichen Repräsentanten vertreten läßt, und so der Konflikt zwischen dem Gedachten und dem Angeschauten Statt findet. Ja, man kann, wenn man die Sache recht explicite erkennen will, jedes Lächerliche zurückführen auf einen Schluß in der ersten Figur, mit einer unbestrittenen major und einer unerwarteten, gewissermaaßen nur durch Schikane geltend gemachten minor; in Folge welcher Verbindung die Konklusion die Eigenschaft des Lächerlichen an sich hat.

Ich habe, im ersten Bande, für überflüssig gehalten, diese Theorie an Beispielen zu erläutern; da Jeder dies, durch ein wenig Nachdenken über ihm erinnerliche Fälle des Lächerlichen, leicht selbst leisten kann. Um jedoch auch der Geistesträgheit derjenigen Leser, die durchaus im passiven Zustand verharren wollen, zu Hülfe zu kommen, will ich mich hier dazu bequemen. Sogar will ich, in dieser dritten Auflage, die Beispiele vermehren und anhäufen; damit es unbestritten sei, daß hier, nach so vielen fruchtlosen, früheren Versuchen, die wahre Theorie des Lächerlichen gegeben und das schon vom Cicero aufgestellte, aber auch aufgegebene Problem definitiv gelöst sei. —

Wenn wir bedenken, daß zu einem Winkel zwei auf einander treffende Linien erfordert sind, welche, wenn verlängert, einander schneiden, die Tangente hingegen den Kreis nur an einem Punkte streift, an diesem Punkte aber eigentlich mit ihm parallel geht, und wir demgemäß die abstrakte Ueberzeugung von der Unmöglichkeit eines Winkels zwischen Kreislinie und Tangente gegenwärtig haben; nun aber doch auf dem Papier ein solcher Winkel

uns augenscheinlich vorliegt; so wird dieses uns leicht ein Lächeln abnöthigen. Das Lächerliche in diesem Fall ist zwar äußerst schwach: hingegen tritt gerade in ihm der Ursprung desselben aus der Inkongruenz des Gedachten zum Angeschauten ungemein deutlich hervor. — Je nachdem wir, beim Auffinden einer solchen Inkongruenz, vom Realen, d. i. Anschaulichen, zum Begriff, oder aber umgekehrt vom Begriff zum Realen übergehen, ist das dadurch entstehende Lächerliche entweder ein Witzwort, oder aber eine Ungereimtheit, im höhern Grade, zumal im Praktischen, eine Narrheit; wie im Text auseinandergesetzt worden. Um nun Beispiele des ersten Falles, also des Witzes, zu betrachten, wollen wir zunächst die allbekannte Anekdote nehmen vom Gaskogner, über den der König lachte, als er ihn bei strenger Winterkälte in leichter Sommerkleidung sah, und der darauf zum König sagte: „Hätten Ew. Maj. angezogen, was ich angezogen habe; so würden Sie es sehr warm finden", — und auf die Frage, was er angezogen habe: „meine ganze Garderobe". — Unter diesem letztern Begriff ist nämlich, so gut wie die unübersehbare Garderobe eines Königs, auch das einzige Sommerröckchen eines armen Teufels zu denken, dessen Anblick auf seinem frierenden Leibe sich jedoch dem Begriff sehr inkongruent zeigt. — Das Publikum eines Theaters in Paris verlangte einst, daß die Marseillaise gespielt werde, und gerieth, als dies nicht geschah, in großes Schreien und Toben; so daß endlich ein Polizeikommissarius in Uniform auf die Bühne trat und erklärte, es sei nicht erlaubt, daß im Theater etwas Anderes vorkomme, als was auf dem Zettel stehe. Da rief eine Stimme: Et vous, Monsieur, êtes-vous aussi sur l'affiche? welcher Einfall das einstimmigste Gelächter erregte. Denn hier ist die Subsumtion des Heterogenen unmittelbar deutlich und ungezwungen. — Das Epigramm:

„Bav ist der treue Hirt, von dem die Bibel sprach:
Wenn seine Heerde schläft, bleibt er allein noch wach",

subsumirt unter den Begriff eines bei der schlafenden Heerde wachenden Hirten, den langweiligen Prediger, der die ganze Gemeinde eingeschläfert hat und nun ungehört allein fortbelfert. — Analog ist die Grabschrift eines Arztes: „Hier liegt er, wie ein Held, und die Erschlagenen liegen um ihn her": — es subsumirt unter den dem Helden ehrenvollen Begriff des „von Getödteten

umringt Liegens" den Arzt, der das Leben erhalten soll. — Sehr häufig besteht das Witzwort in einem einzigen Ausdruck, durch den eben nur der Begriff angegeben wird, unter welchen der vorliegende Fall subsumirt werden kann, welcher jedoch Allem, was sonst darunter gedacht wird, sehr heterogen ist. So im Romeo, wenn der lebhafte, aber soeben tödtlich verwundete Merkutio seinen Freunden, die ihn Morgen zu besuchen versprechen, antwortet: „Ja, kommt nur, ihr werdet einen stillen Mann an mir finden", unter welchen Begriff hier der Todte subsumirt wird: im Englischen kommt aber noch das Wortspiel hinzu, daß a grave man zugleich den ernsthaften, und den Mann des Grabes bedeutet. — Dieser Art ist auch die bekannte Anekdote vom Schauspieler Unzelmann: nachdem auf dem Berliner Theater alles Improvisiren streng untersagt worden war, hatte er zu Pferde auf der Bühne zu erscheinen, wobei, als er gerade auf dem Proscenio war, das Pferd Mist fallen ließ, wodurch das Publikum schon zum Lachen bewogen wurde, jedoch sehr viel mehr, als Unzelmann zum Pferde sagte: „Was machst denn du? weißt du nicht, daß uns das Improvisiren verboten ist?" Hier ist die Subsumtion des Heterogenen unter den allgemeineren Begriff sehr deutlich, aber das Witzwort überaus treffend und die dadurch erlangte Wirkung des Lächerlichen äußerst stark. — Hieher gehört ferner eine Zeitungsnachricht vom März 1851 aus Hall: „Die jüdische Gaunerbande, deren wir erwähnt haben, wurde wieder bei uns, unter obligater Begleitung, eingeliefert." Diese Subsumtion einer Polizeieskorte unter einen musikalischen Ausdruck ist sehr glücklich; wiewohl sich schon dem bloßen Wortspiel nähernd. — Hingegen ist es ganz der hier in Rede stehenden Art, wenn Saphir, in einem Federkrieg gegen den Schauspieler Angeli, diesen bezeichnet als „den an Geist und Körper gleich großen Angeli" — wo, vermöge der stadtbekannten winzigen Statur des Schauspielers, unter den Begriff „groß" das ungemein Kleine sich anschaulich stellt: — so auch, wenn derselbe Saphir die Arien einer neuen Oper „gute alte Bekannte" nennt, also unter einen Begriff, der in andern Fällen zur Empfehlung dient, gerade die tadelhafte Eigenschaft bringt: — eben so, wenn man von einer Dame, auf deren Gunst Geschenke Einfluß hätten, sagen wollte, sie wisse das utile dulci zu vereinigen;

wodurch man unter den Begriff der Regel, welche vom Horaz in ästhetischer Hinsicht empfohlen wird, das moralisch Gemeine bringt: — eben so, wenn man, um ein Bordell anzudeuten, es etwan bezeichnete als einen „bescheidenen Wohnsitz stiller Freuden". — Die gute Gesellschaft, welche um vollkommen fade zu seyn, alle entschiedenen Aeußerungen und daher alle starken Ausdrücke verbannt hat, pflegt, um skandalöse, oder irgendwie anstößige Dinge zu bezeichnen, sich dadurch zu helfen, daß sie solche, zur Milderung, mittelst allgemeiner Begriffe ausdrückt: hiedurch aber wird diesen auch das ihnen mehr oder minder Heterogene subsumirt, wodurch eben, in entsprechendem Grade, die Wirkung des Lächerlichen entsteht. Dahin also gehört das Obige utile dulci: desgleichen: „er hat auf dem Ball Unannehmlichkeiten gehabt", — wenn er geprügelt und herausgeschmissen worden; oder „er hat des Guten etwas zu viel gethan", — wenn er betrunken ist; wie auch „die Frau soll schwache Augenblicke haben", — wenn sie ihrem Mann Hörner aufsetzt; u. s. w. Ebenfalls gehören dahin die Aequivoken, nämlich Begriffe, welche an und für sich nichts Unanständiges enthalten, unter die jedoch das Vorliegende gebracht auf eine unanständige Vorstellung leitet. Sie sind in der Gesellschaft sehr häufig. Aber ein vollkommenes Muster der durchgeführten und großartigen Aequivoke ist die unvergleichliche Grabschrift auf den Justice of peace von Shenstone, als welche, in ihrem hochtrabenden Lapidarstil, von edeln und erhabenen Dingen zu reden scheint, während unter jeden ihrer Begriffe etwas ganz Anderes zu subsumiren ist, welches erst im allerletzten Wort, als unerwarteter Schlüssel zum Ganzen, hervortritt und der Leser laut auflachend entdeckt, daß er bloß eine sehr schmutzige Aequivoke gelesen hat. Sie herzusetzen und gar noch zu übersetzen ist in diesem glatt gekämmten Zeitalter schlechterdings unzulässig: man findet sie in Shenstone's Poëtical works, überschrieben Inscription. Die Aequivoken gehen bisweilen in das bloße Wortspiel über, von welchem im Text das Nöthige gesagt worden.

Auch wider die Absicht kann die jedem Lächerlichen zum Grunde liegende Subsumtion des in einer Hinsicht Heterogenen unter einen ihm übrigens angemessenen Begriff Statt finden: z. B. einer der freien Neger in Nordamerika, welche sich bemühen,

in allen Stücken den Weißen nachzuahmen, hat ganz kürzlich seinem gestorbenen Kinde ein Epitaphium gesetzt, welches anhebt: „Liebliche, früh gebrochene Lilie". — Wird hingegen, mit plumper Absichtlichkeit, ein Reales und Anschauliches geradezu unter den Begriff seines Gegentheils gebracht, so entsteht die platte, gemeine Ironie. Z. B. wenn bei starkem Regen gesagt wird: „das ist heute ein angenehmes Wetter"; — oder, von einer häßlichen Braut: „der hat sich ein schönes Schätzchen ausgesucht"; — oder von einem Spitzbuben: „dieser Ehrenmann"; u. dgl. m. Nur Kinder und Leute ohne alle Bildung werden über so etwas lachen: denn hier ist die Inkongruenz zwischen dem Gedachten und dem Angeschauten eine totale. Doch tritt, eben bei dieser plumpen Uebertreibung in der Bewerkstelligung des Lächerlichen, der Grundcharakter desselben, besagte Inkongruenz, sehr deutlich hervor. — Dieser Gattung des Lächerlichen ist, wegen der Uebertreibung und deutlichen Absichtlichkeit, in etwas verwandt die Parodie. Ihr Verfahren besteht darin, daß sie den Vorgängen und Worten eines ernsthaften Gedichtes oder Dramas unbedeutende, niedrige Personen, oder kleinliche Motive und Handlungen unterschiebt. Sie subsumirt also die von ihr dargestellten platten Realitäten unter die im Thema gegebenen hohen Begriffe, unter welche sie nun in gewisser Hinsicht passen müssen, während sie übrigens denselben sehr inkongruent sind; wodurch dann der Widerstreit zwischen dem Angeschauten und dem Gedachten sehr grell hervortritt. An bekannten Beispielen fehlt es hier nicht: ich führe daher nur eines an, aus der Zobeide von Carlo Gozzi, Akt 4, Scene 3, wo zweien Hanswürsten, die sich soeben geprügelt haben und davon ermüdet ruhig neben einander liegen, die berühmte Stanze des Arioſto (Orl. fur. I, 22) oh gran bontà de' cavalieri antichi u. s. w. ganz wörtlich in den Mund gelegt ist. — Dieser Art ist auch die in Deutschland sehr beliebte Anwendung ernster, besonders Schiller'scher Verse auf triviale Vorfälle, welche offenbar eine Subsumtion des Heterogenen unter den allgemeinen Begriff, welchen der Vers ausspricht, enthält. So z. B. wann Jemand einen recht charakteristischen Streich hat ergehen lassen, wird es selten an Einem fehlen, der dazu sagt: „Daran erkenn' ich meine Pappenheimer." Aber originell und sehr witzig war es, als Einer an ein eben

getrautes junges Ehepaar, dessen weibliche Hälfte ihm gefiel, die Schlußworte der Schiller'schen Ballade „Die Bürgschaft" (ich weiß nicht wie laut) richtete:

„Ich sei, erlaubt mir die Bitte,
In euerm Bunde der Dritte."

Die Wirkung des Lächerlichen ist hier stark und unausbleiblich, weil unter die Begriffe, durch welche Schiller uns ein moralisch edles Verhältniß zu denken giebt, ein verbotenes und unsittliches, aber richtig und ohne Veränderung subsumirt, also dadurch gedacht wird. — In allen hier angeführten Beispielen des Witzes findet man, daß einem Begriff, oder überhaupt einem abstrakten Gedanken, ein Reales, unmittelbar, oder mittelst eines engern Begriffes, subsumirt wird, welches zwar, nach der Strenge, darunter gehört, jedoch himmelweit verschieden ist von der eigentlichen und ursprünglichen Absicht und Richtung des Gedankens. Demgemäß besteht der Witz, als Geistesfähigkeit, ganz allein in der Leichtigkeit, zu jedem vorkommenden Gegenstande einen Begriff zu finden, unter welchem er allerdings mitgedacht werden kann, jedoch allen andern darunter gehörigen Gegenständen sehr heterogen ist.

Die zweite Art des Lächerlichen geht, wie erwähnt, in umgekehrter Richtung, vom abstrakten Begriff zu dem durch diesen gedachten Realen, oder Anschaulichen, welches nun aber irgend eine Inkongruenz zu demselben, die übersehen worden, an den Tag legt, wodurch eine Ungereimtheit, mithin in praxi eine närrische Handlung, entsteht. Da das Schauspiel Handlung erfordert, so ist diese Art des Lächerlichen der Komödie wesentlich. Hierauf beruht Voltaire's Bemerkung: J'ai cru remarquer aux spectacles, qu'il ne s'élève presque jamais de ces éclats de rire universels, qu'à l'occasion d'une méprise. (Préface de l'enfant prodigue.) Als Beispiele dieser Gattung des Lächerlichen können die folgenden gelten. Als Jemand geäußert hatte, daß er gern allein spatzieren gienge, sagte ein Oesterreicher zu ihm: „Sie gehn gern allein spatzieren; ich halt auch: da können wir zusammen gehn." Er geht aus von dem Begriff „ein Vergnügen, welches Zwei lieben, können sie gemeinschaftlich genießen", und subsumirt demselben den Fall, der gerade die Gemeinschaft ausschließt. Ferner der Bediente, welcher das

abgeschabte Seehundsfell am Koffer seines Herrn mit Makassaröl bestreicht, damit es wieder behaart werde; wobei er ausgeht von dem Begriff „Makassaröl macht Haare wachsen“: — die Soldaten in der Wachtstube, welche dem eben eingebrachten Arrestanten an ihrem Kartenspiel Theil zu nehmen erlauben, weil er aber dabei schikanirt, wodurch Streit entsteht, ihn hinauswerfen: sie lassen sich leiten durch den allgemeinen Begriff „schlechte Gesellen wirft man hinaus“, — vergessen aber, daß er zugleich Arrestant, d. h. Einer, den sie festhalten sollen, ist. — Zwei Bauerjungen hatten ihre Flinte mit grobem Schrot geladen, welches sie, um ihm feines zu substituiren, heraushaben wollten, ohne jedoch das Pulver einzubüßen. Da legte der Eine die Mündung des Laufes in seinen Hut, den er zwischen die Beine nahm, und sagte zum Andern: „Jetzt drücke du ganz sachte, sachte, sachte los: da kommt zuerst das Schrot.“ Er geht aus von dem Begriff „Verlangsamung der Ursache giebt Verlangsamung der Wirkung“. — Belege sind ferner die meisten Handlungen des Don Quijote, welcher unter Begriffe, die er aus Ritterromanen geschöpft, die ihm vorkommenden ihnen sehr heterogenen Realitäten subsumirt, z. B. um die Unterdrückten zu unterstützen, die Galeerensklaven befreit. Eigentlich gehören auch alle Münchhausiaden hieher: nur sind sie nicht Handlungen, die vollzogen, sondern unmögliche, die als wirklich geschehen dem Zuhörer aufgebunden werden. Bei denselben ist allemal die Thatsache so gefaßt, daß sie, bloß in abstracto, mithin komparativ a priori gedacht, als möglich und plausibel erscheint: aber hinterher, wenn man zur Anschauung des individuellen Falls herabkommt, also a posteriori, thut sich das Unmögliche der Sache, ja, das Absurde der Annahme hervor und erregt Lachen, durch die augenfällige Inkongruenz des Angeschauten zum Gedachten: z. B. wenn die im Posthorn eingefrorenen Melodien in der warmen Stube aufthauen; — wenn Münchhausen, bei strengem Frost, auf dem Baume sitzend, sein herabgefallenes Messer am gefrierenden Wasserstrahl seines Urins in die Höhe zieht, u. s. w. Dieser Art ist auch die Geschichte von zwei Löwen, welche Nachts die Scheidewand durchbrechen und in ihrer Wuth sich gegenseitig auffressen; so daß am Morgen nur noch die beiden Schwänze gefunden werden.

Noch giebt es Fälle des Lächerlichen, wo der Begriff, unter welchen das Anschauliche gebracht wird, weder ausgesprochen, noch angedeutet zu werden braucht, sondern vermöge der Ideenassociation von selbst ins Bewußtseyn tritt. Das Lachen, in welches Garrick, mitten im Tragiren, ausbrach, weil ein vorn im Parterre stehender Fleischer, um sich den Schweiß abzuwischen, einstweilen seinem großen Hunde, der, mit den Vorderpfoten auf die Parterreschranke gestützt, nach dem Theater hinsah, seine Perrücke aufgesetzt hatte, war dadurch vermittelt, daß Garrick vom hinzugedachten Begriff eines Zuschauers ausging. Eben hierauf beruht es, daß gewisse Thiergestalten, wie Affen, Kängurus, Springhaasen u. dgl. uns bisweilen lächerlich erscheinen, weil etwas Menschenähnliches in ihnen uns veranlaßt, sie unter den Begriff der menschlichen Gestalt zu subsumiren, von welchem wieder ausgehend, wir ihre Inkongruenz zu demselben wahrnehmen.

Die Begriffe, deren hervortretende Inkongruenz zur Anschauung uns zum Lachen bewegt, sind nun entweder die eines Andern, oder unsere eigenen. Im ersten Fall lachen wir über den Andern: im zweiten fühlen wir eine oft angenehme, wenigstens belustigende Ueberraschung. Kinder und rohe Menschen lachen daher bei den kleinsten, sogar bei widrigen Zufällen, wenn sie ihnen unerwartet waren, also ihren vorgefaßten Begriff des Irrthums überführten. — In der Regel ist das Lachen ein vergnüglicher Zustand: die Wahrnehmung der Inkongruenz des Gedachten zum Angeschauten, also zur Wirklichkeit, macht uns demnach Freude und wir geben uns gern der krampfhaften Erschütterung hin, welche diese Wahrnehmung erregt. Der Grund hievon liegt in Folgendem. Bei jenem plötzlich hervortretenden Widerstreit zwischen dem Angeschauten und dem Gedachten behält das Angeschaute allemal unzweifelhaftes Recht: denn es ist gar nicht dem Irrthum unterworfen, bedarf keiner Beglaubigung von außerhalb, sondern vertritt sich selbst. Sein Konflikt mit dem Gedachten entspringt zuletzt daraus, daß dieses mit seinen abstrakten Begriffen nicht herabkann zur endlosen Mannigfaltigkeit und Nüancirung des Anschaulichen. Dieser Sieg der anschauenden Erkenntniß über das Denken erfreut uns. Denn das Anschauen ist die ursprüngliche, von der thierischen Natur unzertrennliche

Erkenntnißweise, in der sich Alles, was dem Willen unmittelbares Genügen giebt, darstellt: es ist das Medium der Gegenwart, des Genusses und der Fröhlichkeit: auch ist dasselbe mit keiner Anstrengung verknüpft. Vom Denken gilt das Gegentheil: es ist die zweite Potenz des Erkennens, deren Ausübung stets einige, oft bedeutende Anstrengung erfordert, und deren Begriffe es sind, welche sich oft der Befriedigung unserer unmittelbaren Wünsche entgegenstellen, indem sie, als das Medium der Vergangenheit, der Zukunft und des Ernstes, das Vehikel unserer Befürchtungen, unserer Reue und aller unserer Sorgen abgeben. Diese strenge, unermüdliche, überlästige Hofmeisterin Vernunft jetzt ein Mal der Unzulänglichkeit überführt zu sehen, muß uns daher ergötzlich seyn. Deshalb also ist die Miene des Lachens der der Freude sehr nahe verwandt.

Wegen des Mangels an Vernunft, also an Allgemeinbegriffen, ist das Thier, wie der Sprache, so auch des Lachens unfähig. Dieses ist daher ein Vorrecht und charakteristisches Merkmal des Menschen. Jedoch hat, beiläufig gesagt, auch sein einziger Freund, der Hund, einen analogen, ihm allein eigenen und charakteristischen Akt vor allen andern Thieren voraus, nämlich das so ausdrucksvolle, wohlwollende und grundehrliche Wedeln. Wie vortheilhaft sticht doch diese, ihm von der Natur eingegebene Begrüßung ab, gegen die Bücklinge und grinzenden Höflichkeitsbezeugungen der Menschen, deren Versicherung inniger Freundschaft und Ergebenheit es an Zuverlässigkeit, wenigstens für die Gegenwart, tausend Mal übertrifft. —

Das Gegentheil des Lachens und Scherzes ist der Ernst. Demgemäß besteht er im Bewußtseyn der vollkommenen Uebereinstimmung und Kongruenz des Begriffs, oder Gedankens, mit dem Anschaulichen, oder der Realität. Der Ernste ist überzeugt, daß er die Dinge denkt wie sie sind, und daß sie sind wie er sie denkt. Eben deshalb ist der Uebergang vom tiefen Ernst zum Lachen so besonders leicht und durch Kleinigkeiten zu bewerkstelligen; weil jene vom Ernst angenommene Uebereinstimmung, je vollkommener sie schien, desto leichter selbst durch eine geringe, unerwartet zu Tage kommende Inkongruenz aufgehoben wird. Daher je mehr ein Mensch des ganzen Ernstes fähig ist, desto herzlicher kann er lachen. Menschen, deren Lachen stets affektirt

und gezwungen herauskommt, sind intellektuell und moralisch von leichtem Gehalt; wie denn überhaupt die Art des Lachens, und andererseits der Anlaß dazu, sehr charakteristisch für die Person ist. Daß die Geschlechtsverhältnisse den leichtesten, jederzeit bereit liegenden und auch dem schwächsten Witz erreichbaren Stoff zum Scherze abgeben, wie die Häufigkeit der Zoten beweist, könnte nicht seyn, wenn nicht der tiefste Ernst gerade ihnen zum Grunde läge.

Daß das Lachen Anderer über Das, was wir thun oder ernstlich sagen, uns so empfindlich beleidigt, beruht darauf, daß es aussagt, zwischen unsern Begriffen und der objektiven Realität sei eine gewaltige Inkongruenz. Aus demselben Grunde ist das Prädikat „lächerlich" beleidigend. — Das eigentliche Hohngelächter ruft dem gescheiterten Widersacher triumphirend zu, wie inkongruent die Begriffe, welche er gehegt, zu der sich jetzt ihm offenbarenden Wirklichkeit gewesen. Unser eigenes bitteres Lachen, bei der sich uns schrecklich enthüllenden Wahrheit, durch welche fest gehegte Erwartungen sich als täuschend erweisen, ist der lebhafte Ausdruck der nunmehr gemachten Entdeckung der Inkongruenz zwischen den Gedanken, die wir, in thörichtem Vertrauen auf Menschen oder Schicksal, gehegt, und der jetzt sich entschleiernden Wirklichkeit.

Das absichtlich Lächerliche ist der Scherz: er ist das Bestreben, zwischen den Begriffen des Andern und der Realität, durch Verschieben des Einen dieser Beiden, eine Diskrepanz zu Wege zu bringen; während sein Gegentheil der Ernst in der wenigstens angestrebten genauen Angemessenheit Beider zu einander besteht. Versteckt nun aber der Scherz sich hinter den Ernst; so entsteht die Ironie: z. B. wenn wir auf die Meinungen des Andern, welche das Gegentheil der unserigen sind, mit scheinbarem Ernst eingehen und sie mit ihm zu theilen simuliren; bis endlich das Resultat ihn an uns und ihnen irre macht. So verhielt sich Sokrates dem Hippias, Protagoras, Gorgias und andern Sophisten, überhaupt oft seinem Collocutor gegenüber. — Das Umgekehrte der Ironie wäre demnach der hinter den Scherz versteckte Ernst, und dies ist der Humor. Man könnte ihn den doppelten Kontrapunkt der Ironie nennen. — Erklärungen wie „der Humor ist die Wechseldurchdringung des Endlichen und Unendlichen"

drücken nichts weiter aus, als die gänzliche Unfähigkeit zum Denken Derer, die an solchen hohlen Floskeln ihr Genügen haben. — Die Ironie ist objektiv, nämlich auf den Andern berechnet; der Humor aber subjektiv, nämlich zunächst nur für das eigene Selbst da. Demgemäß finden die Meisterstücke der Ironie sich bei den Alten, die des Humors bei den Neueren. Denn näher betrachtet, beruht der Humor auf einer subjektiven, aber ernsten und erhabenen Stimmung, welche unwillkürlich in Konflikt geräth mit einer ihr sehr heterogenen, gemeinen Außenwelt, der sie weder ausweichen, noch sich selbst aufgeben kann; daher sie, zur Vermittelung, versucht, ihre eigene Ansicht und jene Außenwelt durch die selben Begriffe zu denken, welche hiedurch eine doppelte, bald auf dieser bald auf der andern Seite liegende Inkongruenz zu dem dadurch gedachten Realen erhalten, wodurch der Eindruck des absichtlich Lächerlichen, also des Scherzes entsteht, hinter welchem jedoch der tiefste Ernst versteckt ist und durchscheint. Fängt die Ironie mit ernster Miene an und endigt mit lächelnder, so hält der Humor es umgekehrt. Als ein Beispiel von diesem kann schon der oben angeführte Ausdruck des Merkutio gelten. Desgleichen im Hamlet: Polonius: „Gnädigster Herr, ich will ehrerbietigst Abschied von Ihnen nehmen. — Hamlet: Sie können nichts von mir nehmen, was ich williger hergäbe; — ausgenommen mein Leben, ausgenommen mein Leben, ausgenommen mein Leben.“ — Sodann, vor der Aufführung des Schauspiels bei Hofe, sagt Hamlet zur Ophelia: „Was sollte ein Mensch Anderes thun, als lustig seyn? Denn seht nur, wie vergnügt meine Mutter aussieht, und mein Vater ist doch erst vor zwei Stunden gestorben. — Ophelia: Vor zwei Mal zwei Monaten, gnädigster Herr. — Hamlet: So lange ist's her?! Ei, da mag der Teufel noch schwarz gehen! ich will mir ein munteres Kleid machen lassen.“ — Ferner auch in Jean Pauls „Titan“, wenn der tiefsinnig gewordene und nun über sich selbst brütende Schoppe öfter seine Hände ansehend zu sich sagt: „Da sitzt ein Herr leibhaftig und ich in ihm: wer ist aber solcher?“ — Als wirklicher Humorist tritt Heinrich Heine auf, in seinem „Romancero“: hinter allen seinen Scherzen und Possen merken wir einen tiefen Ernst, der sich schämt unverschleiert hervorzutreten. — Demnach beruht der Humor auf einer besondern

Art der Laune (wahrscheinlich von Luna), durch welchen Begriff, in allen seinen Modifikationen, ein entschiedenes Uebergewiegen des Subjektiven über das Objektive, bei der Auffassung der Außenwelt, gedacht wird. Auch jede poetische, oder künstlerische Darstellung einer komischen, ja sogar possenhaften Scene, als deren verdeckter Hintergrund jedoch ein ernster Gedanke durchschimmert, ist Produkt des Humors, also humoristisch. Dahin gehört z. B. eine kolorirte Zeichnung von Tischbein: sie stellt ein ganz leeres Zimmer dar, welches seine Beleuchtung allein von dem im Kamin lodernden Feuer erhält. Vor diesem steht ein Mensch, in der Weste, so daß, von seinen Füßen ausgehend, der Schatten seiner Person sich über das ganze Zimmer erstreckt. „Das ist Einer“, kommentirte Tischbein dazu, „dem in der Welt nichts hat gelingen wollen und der es zu nichts gebracht hat: jetzt freut er sich, daß er doch einen so großen Schatten werfen kann.“ Sollte ich nun aber den hinter diesen Scherz versteckten Ernst aussprechen; so könnte ich es am besten durch folgende dem Persischen Gedichte Anwari Soheili entnommene Verse:

„Ist einer Welt Besitz für dich zerronnen,
Sei nicht im Leid darüber, es ist nichts;
Und hast du einer Welt Besitz gewonnen,
Sei nicht erfreut darüber, es ist nichts.
Vorüber gehn die Schmerzen und die Wonnen,
Geh' an der Welt vorüber, es ist nichts.“ —

Daß heut zu Tage in der Deutschen Litteratur „humoristisch“ durchgängig in der Bedeutung von „komisch“ überhaupt gebraucht wird, entspringt aus der erbärmlichen Sucht, den Dingen einen vornehmeren Namen zu geben, als ihnen zukommt, nämlich den einer über ihnen stehenden Klasse: so will jedes Wirthshaus Hotel, jeder Geldwechsler Banquier, jede Reiterbude Cirkus, jedes Konzert Musikalische Akademie, das Kaufmannskomptoir Büreau, der Töpfer Thonkünstler heißen, — demnach auch jeder Hanswurst Humorist. Das Wort Humor ist von den Engländern entlehnt, um eine, bei ihnen zuerst bemerkte, ganz eigenthümliche, sogar, wie oben gezeigt, dem Erhabenen verwandte Art des Lächerlichen auszusondern und zu bezeichnen; nicht aber um jeden Spaaß und jede Hanswurstiade damit zu betiteln, wie jetzt in

Deutschland allgemein, ohne Opposition, geschieht, von Litteraten und Gelehrten; weil der wahre Begriff jener Abart, jener Geistesrichtung, jenes Kindes des Lächerlichen und Erhabenen, zu subtil und zu hoch seyn würde für ihr Publikum, welchem zu gefallen, sie bemüht sind, Alles abzuplatten und zu pöbelarisiren. Je nun, „hohe Worte und niedriger Sinn" ist überhaupt der Wahlspruch der edeln „Jetztzeit": demgemäß heißt heut zu Tage ein Humorist, was ehemals ein Hanswurst genannt wurde.

Kapitel 9*).

Zur Logik überhaupt.

Logik, Dialektik und Rhetorik gehören zusammen, indem sie das Ganze einer Technik der Vernunft ausmachen, unter welcher Benennung sie auch zusammen gelehrt werden sollten, Logik als Technik des eigenen Denkens, Dialektik des Disputirens mit Anderen und Rhetorik des Redens zu Vielen (concionatio); also entsprechend dem Singular, Dual und Plural, wie auch dem Monolog, Dialog und Panegyrikus.

Unter Dialektik verstehe ich, in Uebereinstimmung mit Aristoteles (Metaph. III, 2, et Analyt. post. I, 11), die Kunst des auf gemeinsame Erforschung der Wahrheit, namentlich der philosophischen, gerichteten Gespräches. Ein Gespräch dieser Art geht aber nothwendig, mehr oder weniger, in die Kontroverse über; daher Dialektik auch erklärt werden kann als Disputirkunst. Beispiele und Muster der Dialektik haben wir an den Platonischen Dialogen: aber für die eigentliche Theorie derselben, also für die Technik des Disputirens, die Eristik, ist bisher sehr wenig geleistet worden. Ich habe einen Versuch der Art ausgearbeitet und eine Probe desselben im zweiten Bande der Parerga mitgetheilt; daher ich die Erörterung dieser Wissenschaft hier ganz übergehe.

*) Dieses Kapitel, mit sammt dem folgenden, steht in Beziehung zu §. 9 des ersten Bandes.

In der Rhetorik sind die rhetorischen Figuren ungefähr was in der Logik die syllogistischen, jeden Falls aber der Betrachtung würdig. Zu Aristoteles Zeit scheinen sie noch nicht Gegenstand theoretischer Untersuchung gewesen zu seyn; da er in keiner seiner Rhetoriken von ihnen handelt, und wir in dieser Hinsicht an den Rutilius Lupus, den Epitomator eines spätern Gorgias, verwiesen sind.

Alle drei Wissenschaften haben das Gemeinsame, daß man, ohne sie gelernt zu haben, ihre Regeln befolgt, welche sogar selbst erst aus dieser natürlichen Ausübung abstrahirt sind. — Daher haben sie, bei vielem theoretischen Interesse, doch nur geringen praktischen Nutzen; theils weil sie zwar die Regel, aber nicht den Fall der Anwendung geben; theils weil während der Praxis gewöhnlich keine Zeit ist, sich der Regeln zu erinnern. Sie lehren also nur was Jeder schon von selbst weiß und übt: dennoch ist die abstrakte Erkenntniß desselben interessant und wichtig. Praktischen Nutzen wird die Logik, wenigstens für das eigene Denken, nicht leicht haben. Denn die Fehler unsers eigenen Räsonnements liegen fast nie in den Schlüssen, noch sonst in der Form, sondern in den Urtheilen, also in der Materie des Denkens. Hingegen können wir bei der Kontroverse bisweilen einigen praktischen Nutzen von der Logik ziehen, indem wir die, aus deutlich oder undeutlich bewußter Absicht, trügerische Argumentation des Gegners, welche er unter dem Schmuck und der Decke fortlaufender Rede vorbringt, auf die strenge Form regelmäßiger Schlüsse zurückführen und dann ihm Fehler gegen die Logik nachweisen, z. B. einfache Umkehrung allgemein bejahender Urtheile, Schlüsse mit vier Terminis, Schlüsse von der Folge auf den Grund, Schlüsse in der zweiten Figur aus lauter affirmirenden Prämissen u. dgl. m. —

Mir dünkt, daß man die Lehre von den Denkgesetzen dadurch vereinfachen könnte, daß man deren nur zwei aufstellte, nämlich das vom ausgeschlossenen Dritten und das vom zureichenden Grunde. Ersteres so: „jedem Subjekt ist jegliches Prädikat entweder beizulegen oder abzusprechen." Hier liegt im Entweder Oder schon, daß nicht Beides zugleich geschehen darf, folglich eben Das, was die Gesetze der Identität und des Widerspruchs besagen: diese würden also als Korollarien jenes Satzes hinzu-

kommen, welcher eigentlich besagt, daß jegliche zwei Begriffssphären entweder als vereint, oder als getrennt zu denken sind, nie aber als Beides zugleich; mithin daß, wo Worte zusammengefügt sind, welche Letzteres dennoch ausdrücken, diese Worte einen Denkproceß angeben, der unausführbar ist: das Innewerden dieser Unausführbarkeit ist das Gefühl des Widerspruchs. — Das zweite Denkgesetz, der Satz vom Grunde, würde besagen, daß obiges Beilegen oder Absprechen durch etwas vom Urtheil selbst Verschiedenes bestimmt seyn muß, welches eine (reine oder empirische) Anschauung, oder aber bloß ein anderes Urtheil seyn kann: dieses Andere und Verschiedene heißt alsdann der Grund des Urtheils. Sofern ein Urtheil dem ersten Denkgesetze genügt, ist es denkbar; sofern es dem zweiten genügt, ist es wahr, wenigstens logisch oder formell wahr, wenn nämlich der Grund des Urtheils wieder nur ein Urtheil ist. Die materielle, oder absolute Wahrheit ist aber zuletzt doch immer nur das Verhältniß zwischen einem Urtheil und einer Anschauung, also zwischen der abstrakten und der anschaulichen Vorstellung. Dies Verhältniß ist entweder ein unmittelbares, oder aber vermittelt durch andere Urtheile, d. h. durch andere abstrakte Vorstellungen. Hienach ist leicht abzusehen, daß nie eine Wahrheit die andere umstoßen kann, sondern alle zuletzt in Uebereinstimmung seyn müssen; weil im Anschaulichen, ihrer gemeinsamen Grundlage, kein Widerspruch möglich ist. Daher hat keine Wahrheit die andere zu fürchten. Trug und Irrthum haben jede Wahrheit zu fürchten; weil, durch die logische Verkettung aller, auch die entfernteste ein Mal ihren Stoß auf jeden Irrthum fortpflanzen muß. Dieses zweite Denkgesetz ist demnach der Anknüpfungspunkt der Logik an Das, was nicht mehr Logik, sondern Stoff des Denkens ist. Folglich besteht in der Uebereinstimmung der Begriffe, also der abstrakten Vorstellung, mit dem in der anschaulichen Vorstellung Gegebenen, nach der Seite des Objekts, die Wahrheit, und nach der Seite des Subjekts, das Wissen.

Das obige Vereint- oder Getrennt-seyn zweier Begriffssphären auszudrücken ist die Bestimmung der Kopula: „ist — ist nicht.“ Durch diese ist jedes Verbum mittelst seines Particips ausdrückbar. Daher besteht alles Urtheilen im Gebrauch eines Verbi, und umgekehrt. Demnach ist die Bedeutung der Kopula,

daß im Subjekt das Prädikat mitzudenken sei — nichts weiter. Jetzt erwäge man, worauf der Inhalt des Infinitivs der Kopula, „Seyn“, hinausläuft. Dieser nun aber ist ein Hauptthema der Professorenphilosophie gegenwärtiger Zeit. Indessen muß man es mit ihnen nicht so genau nehmen: die meisten nämlich wollen damit nichts Anderes, als die materiellen Dinge, die Körperwelt, bezeichnen, welcher sie, als vollkommen unschuldige Realisten, im Grunde ihres Herzens, die höchste Realität beilegen. Nun aber so geradezu von den Körpern zu reden scheint ihnen zu vulgär: daher sagen sie „das Seyn“, als welches vornehmer klingt — und denken sich dabei die vor ihnen stehenden Tische und Stühle.

„Denn, weil, warum, darum, also, da, obgleich, zwar, dennoch, sondern, wenn — so, entweder — oder“, und ähnliche mehr, sind eigentlich logische Partikeln; da ihr alleiniger Zweck ist, das Formelle der Denkprocesse auszudrücken. Sie sind daher ein kostbares Eigenthum einer Sprache und nicht allen in gleicher Anzahl eigen. Namentlich scheint zwar (das zusammengezogene „es ist wahr“) der deutschen Sprache ausschließlich anzugehören: es bezieht sich allemal auf ein folgendes, oder hinzugedachtes aber, wie wenn auf so.

Die logische Regel, daß die der Quantität nach einzelnen Urtheile, also die, welche einen Einzelbegriff (notio singularis) zum Subjekt haben, eben so zu behandeln sind, wie die allgemeinen Urtheile, beruht darauf, daß sie in der That allgemeine Urtheile sind, die bloß das Eigene haben, daß ihr Subjekt ein Begriff ist, der nur durch ein einziges reales Objekt belegt werden kann, mithin nur ein einziges unter sich begreift: so, wenn der Begriff durch einen Eigennamen bezeichnet wird. Dies kommt aber eigentlich erst in Betracht, wenn man von der abstrakten Vorstellung abgeht zur anschaulichen, also die Begriffe realisiren will. Beim Denken selbst, beim Operiren mit den Urtheilen, entsteht daraus kein Unterschied, weil eben zwischen Einzelbegriffen und Allgemeinbegriffen kein logischer Unterschied ist: „Immanuel Kant“ bedeutet logisch: „alle Immanuel Kant“. Demnach ist die Quantität der Urtheile eigentlich nur zwiefach: allgemeine und partikulare. Eine einzelne Vorstellung kann gar nicht das Subjekt eines Urtheils seyn; weil sie kein Abstraktum, kein Gedachtes, sondern ein Anschauliches ist: jeder Begriff

hingegen ist wesentlich allgemein, und jedes Urtheil muß einen Begriff zum Subjekt haben.

Der Unterschied der besondern Urtheile (propositiones particulares) von den allgemeinen beruht oft nur auf dem äußern und zufälligen Umstande, daß die Sprache kein Wort hat, um den hier abzuzweigenden Theil des allgemeinen Begriffs, der das Subjekt eines solchen Urtheils ist, für sich auszudrücken, in welchem Fall manches besondere Urtheil ein allgemeines seyn würde. Z. B. das besondere Urtheil: „einige Bäume tragen Galläpfel", wird zum allgemeinen, weil man für diese Abzweigung des Begriffs Baum ein eigenes Wort hat: „alle Eichen tragen Galläpfel". Eben so verhält sich das Urtheil: „einige Menschen sind schwarz", zu dem: „alle Mohren sind schwarz". — Oder aber jener Unterschied beruht darauf, daß im Kopfe des Urtheilenden der Begriff, welchen er zum Subjekt des besondern Urtheils macht, sich nicht deutlich abgesondert hat von dem allgemeinen Begriff, als dessen Theil er ihn bezeichnet, sonst er statt dessen ein allgemeines Urtheil würde aussprechen können: z. B. statt des Urtheils: „einige Wiederkäuer haben obere Vorderzähne", dieses: „alle ungehörnten Wiederkäuer haben obere Vorderzähne".

Das hypothetische und das disjunktive Urtheil sind Aussagen über das Verhältniß zweier (beim disjunctiven auch mehrerer) kategorischer Urtheile zu einander. — Das hypothetische Urtheil sagt aus, daß von der Wahrheit des ersten der hier verknüpften kategorischen Urtheile die des zweiten abhängt, und von der Unwahrheit des zweiten die des ersten; also, daß diese zwei Sätze, in Hinsicht auf Wahrheit und Unwahrheit, in direkter Gemeinschaft stehen. — Das disjunktive Urtheil hingegen sagt aus, daß von der Wahrheit des einen der hier verknüpften kategorischen Urtheile die Unwahrheit der übrigen abhänge, und umgekehrt; also daß diese Sätze, in Hinsicht auf Wahrheit und Unwahrheit, in Widerstreit stehen. — Die Frage ist ein Urtheil, von dessen drei Stücken eines offen gelassen ist: also entweder die Kopula: „ist Kajus ein Römer — oder nicht?" oder das Prädikat: „ist Kajus ein Römer — oder etwas Anderes?" oder das Subjekt: „ist Kajus ein Römer — oder ist es ein Anderer?" — Die Stelle des offen gelassenen Begriffs kann auch ganz leer bleiben, z. B. was ist Kajus? — wer ist ein Römer?

Die επαγωγη, inductio, bei Aristoteles, ist das Gegentheil der απαγωγη. Diese weist einen Satz als falsch nach, indem sie zeigt, daß was aus ihm folgen würde, nicht wahr ist; also durch die instantia in contrarium. Die επαγωγη hingegen weist die Wahrheit eines Satzes dadurch nach, daß sie zeigt, daß was aus ihm folgen würde, wahr ist. Sie treibt demnach durch Beispiele zu einer Annahme hin; die απαγωγη treibt eben so von ihr ab. Mithin ist die επαγωγη, oder Induktion, ein Schluß von den Folgen auf den Grund, und zwar modo ponente: denn sie stellt aus vielen Fällen die Regel auf, aus der diese dann wieder die Folgen sind. Eben deshalb ist sie nie vollkommen sicher, sondern bringt es höchstens zu sehr großer Wahrscheinlichkeit. Indessen kann diese formelle Unsicherheit, durch die Menge der aufgezählten Folgen, einer materiellen Sicherheit Raum geben; in ähnlicher Weise, wie in der Mathematik die irrationalen Verhältnisse, mittelst Decimalbrüchen, der Rationalität unendlich nahe gebracht werden. Die απαγωγη hingegen ist zunächst der Schluß vom Grunde auf die Folgen, verfährt jedoch nachher modo tollente, indem sie das Nichtdaseyn einer nothwendigen Folge nachweist und dadurch die Wahrheit des angenommenen Grundes aufhebt. Eben deshalb ist sie stets vollkommen sicher und leistet durch ein einziges sicheres Beispiel in contrarium mehr, als die Induktion durch unzählige Beispiele für den aufgestellten Satz. So sehr viel leichter ist widerlegen, als beweisen, umwerfen, als aufstellen.

Kapitel 10.

Zur Syllogistik.

Wiewohl es sehr schwer hält, über einen seit mehr als zwei Tausend Jahren von Unzähligen behandelten Gegenstand, der überdies nicht durch Erfahrungen Zuwachs erhält, eine neue und richtige Grundansicht aufzustellen; so darf dies mich doch nicht abhalten, den hier folgenden Versuch einer solchen dem Denker zur Prüfung vorzulegen.

Ein Schluß ist die Operation unserer Vernunft, vermöge welcher aus zwei Urtheilen, durch Vergleichung derselben, ein

drittes entsteht, ohne daß dabei irgend anderweitige Erkenntniß zu Hülfe genommen würde. Die Bedingung hiezu ist, daß solche zwei Urtheile *einen* Begriff gemein haben: denn sonst sind sie sich fremd und ohne alle Gemeinschaft. Unter dieser Bedingung aber werden sie Vater und Mutter eines Kindes, welches von Beiden etwas an sich hat. Auch ist besagte Operation kein Akt der Willkür, sondern der Vernunft, welche, der Betrachtung solcher Urtheile hingegeben, ihn von selbst, nach ihren eigenen Gesetzen, vollzieht: insofern ist er objektiv, nicht subjektiv, und daher den strengsten Regeln unterworfen.

Beiläufig frägt sich, ob der Schließende durch den neu entstandenen Satz wirklich etwas Neues erfährt, etwas ihm vorher Unbekanntes? — Nicht schlechthin; aber doch gewissermaaßen. Was er erfährt, lag in dem, was er wußte: also wußte er es schon mit. Aber er wußte nicht, daß er es wußte, welches ist, wie wenn man etwas hat, aber nicht weiß, daß man es hat; wo es so gut ist, als hätte man es nicht. Nämlich er wußte es nur implicite, jetzt weiß er es explicite: dieser Unterschied aber kann so groß seyn, daß ihm der Schlußsatz als eine neue Wahrheit erscheint. Z. B.

Alle Diamanten sind Steine;
Alle Diamanten sind verbrennlich:
Also sind einige Steine verbrennlich.

Das Wesen des Schlusses besteht folglich darin, daß wir uns zum deutlichen Bewußtseyn bringen, die Aussage der Konklusion schon in den Prämissen mitgedacht zu haben: er ist demnach ein Mittel, sich seiner eigenen Erkenntniß deutlicher bewußt zu werden, näher zu erfahren, oder inne zu werden, was man weiß. Die Erkenntniß, welche der Schlußsatz liefert, war *latent*, wirkte daher so wenig, wie latente Wärme aufs Thermometer wirkt. Wer Salz hat, hat auch Chlor; aber es ist als hätte er es nicht: denn nur wenn es chemisch entbunden ist, kann es als Chlor wirken; also erst dann besitzt er es wirklich. Eben so verhält sich der Erwerb, welchen ein bloßer Schluß aus schon bekannten Prämissen liefert: eine vorher *gebundene oder latente* Erkenntniß wird dadurch *frei*. Diese Vergleiche könnten zwar etwas übertrieben scheinen, sind es jedoch wohl nicht. Denn, weil wir viele der aus unsern Erkenntnissen möglichen Schlüsse

sehr bald, sehr schnell und ohne Förmlichkeit vollziehen, weshalb auch keine deutliche Erinnerung derselben bleibt; so scheint es, daß keine Prämissen zu möglichen Schlüssen lange unbenutzt aufbewahrt blieben, sondern wir zu allen Prämissen, die im Bereich unsers Wissens liegen, auch schon die Konklusionen fertig hätten. Allein dies ist nicht immer der Fall: vielmehr können, in einem Kopfe, zwei Prämissen lange Zeit ein isolirtes Daseyn haben, bis endlich ein Anlaß sie zusammenführt, wo dann die Konklusion plötzlich hervorspringt, wie aus Stahl und Stein, erst wann sie aneinander schlagen, der Funke. Wirklich liegen, sowohl zu theoretischen Einsichten, als zu Motiven, welche Entschlüsse herbeiführen, die von Außen aufgenommenen Prämissen oft lange in uns und werden, zum Theil durch undeutlich bewußte, selbst wortlose Denkakte, mit unserm übrigen Vorrath von Erkenntnissen verglichen, ruminirt und gleichsam durcheinander geschüttelt, bis endlich die rechte Major auf die rechte Minor trifft, wo diese alsbald sich gehörig stellen und nun die Konklusion mit Einem Male dasteht, als ein uns plötzlich aufgegangenes Licht, und ohne unser Zuthun, als wäre sie eine Inspiration: da begreifen wir nicht, wie wir und wie Andere Das so lange nicht erkannt haben. Freilich wird im glücklich organisirten Kopf dieser Proceß schneller und leichter vor sich gehen, als im gewöhnlichen: und eben weil er spontan, ja ohne deutliches Bewußtseyn vollzogen wird, ist er nicht zu erlernen. Daher sagt *Goethe*:

„Wie etwas sei leicht,
Weiß, der es erfunden und der es erreicht."

Als ein Gleichniß des geschilderten Gedankenprocesses kann man jene Vorhängschlösser betrachten, die aus Ringen mit Buchstaben bestehen: am Koffer eines Reisewagens hängend werden sie so lange geschüttelt, bis endlich die Buchstaben des Wortes gehörig zusammentreffen und das Schloß aufgeht. Uebrigens aber ist dabei zu bedenken, daß der Syllogismus im Gedankengange selbst besteht, die Worte und Sätze aber, durch welche man ihn ausdrückt, bloß die nachgebliebene Spur desselben bezeichnen: sie verhalten sich zu ihm, wie die Klangfiguren aus Sand zu den Tönen, deren Vibrationen sie darstellen. Wann wir etwas überdenken wollen, rücken wir unsere Data zusammen, sie konkresciren zu Urtheilen, welche sämmtlich schnell aneinandergehalten

und verglichen werden, wodurch sich augenblicklich die daraus möglichen Konklusionen, mittelst des Gebrauchs aller drei syllogistischen Figuren, absetzen; wobei jedoch, wegen der großen Schnelligkeit dieser Operationen, nur wenige, bisweilen gar keine Worte gebraucht werden und bloß die Konklusion förmlich ausgesprochen wird. So geschieht es denn auch bisweilen, daß, indem wir auf diesem Wege, oder auch auf dem bloß intuitiven, d. h. durch ein glückliches Apperçu, irgend eine neue Wahrheit uns zum Bewußtseyn gebracht haben, wir nun zu ihr, als der Konklusion, die Prämissen suchen, d. h. einen Beweis für die selbe aufstellen möchten: denn die Erkenntnisse sind in der Regel früher da, als ihre Beweise. Wir durchwühlen alsdann den Vorrath unserer Erkenntnisse, um zu sehen, ob wir nicht darin irgend eine Wahrheit finden können, in welcher die neu entdeckte schon implicite enthalten wäre, oder zwei Sätze, durch deren regelmäßige Aneinanderfügung diese sich als Resultat ergäbe. — Hingegen liefert den förmlichsten und großartigsten Syllogismus, und zwar in der ersten Figur, jeder gerichtliche Proceß. Die Civil- oder Kriminal-Uebertretung, wegen welcher geklagt wird, ist die Minor: sie wird vom Kläger festgestellt. Das Gesetz für solchen Fall ist die Major. Das Urtheil ist die Konklusion, welche daher, als ein Nothwendiges, vom Richter „bloß erkannt" wird.

Jetzt aber will ich versuchen, von dem eigentlichen Mechanismus des Schließens die einfachste und richtigste Darstellung zu geben.

Das Urtheilen, dieser elementare und wichtigste Proceß des Denkens, besteht im Vergleichen zweier Begriffe; das Schließen im Vergleichen zweier Urtheile. Inzwischen wird gewöhnlich, in den Lehrbüchern, das Schließen ebenfalls auf ein Vergleichen von Begriffen zurückgeführt, wiewohl von dreien; indem nämlich aus dem Verhältniß, welches zwei dieser Begriffe zum dritten haben, Dasjenige, welches sie zu einander haben, erkannt würde. Dieser Ansicht läßt sich die Wahrheit auch nicht absprechen, und indem dieselbe Anlaß zu der, auch von mir im Text gelobten, anschaulichen Darstellung der syllogistischen Verhältnisse mittelst gezeichneter Begriffsphären giebt, hat sie den Vorzug, die Sache leicht faßlich zu machen. Allein mir scheint,

daß hier, wie in so manchen Fällen, die Faßlichkeit auf Kosten der Gründlichkeit erreicht wird. Der eigentliche Denkproceß beim Schließen, mit welchem die drei syllogistischen Figuren und ihre Nothwendigkeit genau zusammenhängen, wird dadurch nicht erkannt. Wir operiren nämlich beim Schließen nicht mit bloßen Begriffen, sondern mit ganzen Urtheilen, denen die Qualität, die allein in der Kopula und nicht in den Begriffen liegt, wie auch die Quantität, durchaus wesentlich ist, wozu auch sogar noch die Modalität kommt. Jene Darstellung des Schlusses als eines Verhältnisses dreier Begriffe fehlt darin, daß sie die Urtheile sogleich in ihre letzten Bestandtheile (die Begriffe) auflöst, wobei das Bindungsmittel dieser verloren geht und das den Urtheilen als solchen und in ihrer Ganzheit Eigenthümliche, welches gerade die Nothwendigkeit der aus ihnen hervorgehenden Konklusion herbeiführt, aus den Augen gebracht wird. Sie verfällt hiedurch in einen Fehler, der dem analog ist, den die organische Chemie begienge, wenn sie z. B. in der Analyse der Pflanzen, diese sogleich in ihre letzten Bestandtheile auflöste, wo sie denn bei allen Pflanzen Karbon, Hydrogen und Oxygen erhalten, aber die specifischen Unterschiede verlieren würde, welche zu gewinnen man bei den nähern Bestandtheilen, den sogenannten Alkaloiden, stehen bleiben und sich hüten muß, diese gleich wieder zu zersetzen. — Aus drei gegebenen Begriffen läßt sich noch kein Schluß ziehen. Da sagt man freilich: das Verhältniß zweier derselben zum dritten muß dabei gegeben seyn. Der Ausdruck dieses Verhältnisses sind ja aber gerade die jene Begriffe verbindenden Urtheile: also sind Urtheile, nicht bloße Begriffe, der Stoff des Schlusses. Demnach ist Schließen wesentlich ein Vergleichen zweier Urtheile: mit diesen, mit den durch sie ausgedrückten Gedanken, und nicht bloß mit drei Begriffen, geht der Denkproceß in unserm Kopfe, auch wenn er unvollständig oder gar nicht durch Worte bezeichnet wird, vor sich, und als solchen, als ein Aneinanderhalten der ganzen, unzerlegten Urtheile, muß man ihn in Betrachtung nehmen, um den technischen Hergang beim Schließen eigentlich zu verstehen, woraus dann auch die Nothwendigkeit dreier, wirklich vernunftgemäßer, syllogistischer Figuren sich ergeben wird.

Wie man, bei der Darstellung der Syllogistik mittelst Be-

griffssphären, diese sich unter dem Bilde von Kreisen denkt; so hat man, bei der Darstellung mittelst ganzer Urtheile, sich diese unter dem Bilde von Stäben zu denken, die, zum Behuf der Vergleichung bald mit dem einen, bald mit dem andern Ende aneinander gehalten werden: die verschiedenen Weisen aber, nach denen dies geschehen kann, geben die drei Figuren. Da nun jede Prämisse ihr Subjekt und ihr Prädikat enthält; so sind diese zwei Begriffe als an den beiden Enden jedes Stabes befindlich vorzustellen. Verglichen werden jetzt die beiden Urtheile hinsichtlich der in ihnen beiden verschiedenen Begriffe: denn der dritte Begriff muß in beiden, wie schon erwähnt, der selbige seyn; daher er keiner Vergleichung unterworfen, sondern das ist, woran, d. h. in Bezug worauf, die beiden andern verglichen werden: es ist der Medius. Dieser ist sonach immer nur das Mittel und nicht die Hauptsache. Die beiden disparaten Begriffe hingegen sind der Gegenstand des Nachdenkens, und ihr Verhältniß zu einander, mittelst der Urtheile, in denen sie enthalten sind, herauszubringen, ist der Zweck des Syllogismus: daher eben redet die Konklusion nur von ihnen, nicht aber vom Medius, als welcher ein bloßes Mittel, ein Maaßstab war, den man fallen läßt, sobald er gedient hat. Ist nun dieser in beiden Sätzen identische Begriff, also der Medius, in einer Prämisse, das Subjekt derselben; so muß der zu vergleichende Begriff ihr Prädikat seyn, und umgekehrt. Sogleich stellt sich hier a priori die Möglichkeit dreier Fälle heraus: entweder nämlich wird das Subjekt der einen Prämisse mit dem Prädikat der andern verglichen, oder aber das Subjekt der einen mit dem Subjekt der andern, oder endlich das Prädikat der einen mit dem Prädikat der andern. Hieraus entstehen die drei syllogistischen Figuren des Aristoteles: die vierte, welche, etwas naseweis, hinzugefügt worden, ist unächt und eine Afterart: man schreibt sie dem Galenus zu; jedoch beruht dies bloß auf Arabischen Auktoritäten. Jede der drei Figuren stellt einen ganz verschiedenen, richtigen und natürlichen Gedankengang der Vernunft beim Schließen dar.

Ist nämlich, in den zwei zu vergleichenden Urtheilen, das Verhältniß zwischen dem Prädikat des einen und dem Subjekt des andern der Zweck der Vergleichung; so entsteht die erste Figur. Diese allein hat den Vorzug, daß die Begriffe,

welche in der Konklusion Subjekt und Prädikat sind, beide auch schon in den Prämissen in derselben Eigenschaft auftreten; während in den zwei andern Figuren stets einer von ihnen in der Konklusion seine Rolle wechseln muß. Dadurch aber hat in der ersten Figur das Resultat stets weniger Neuheit und Ueberraschendes, als in den beiden andern. Jener Vorzug der ersten Figur wird nun dadurch erreicht, daß das Prädikat der Major verglichen wird mit dem Subjekt der Minor; nicht aber umgekehrt: welches daher hier wesentlich ist und herbeiführt, daß der Medius die beiden ungleichnamigen Stellen einnimmt, d. h. in der Major Subjekt und in der Minor Prädikat ist; woraus eben wieder seine untergeordnete Bedeutung hervorgeht, indem er figurirt als ein bloßes Gewicht, welches man beliebig bald in die eine, bald in die andere Waagschale legt. Der Gedankengang bei dieser Figur ist, daß dem Subjekt der Minor das Prädikat der Major zukommt, weil das Subjekt der Major dessen eigenes Prädikat ist, oder im negativen Fall, aus demselben Grunde, das Umgekehrte. Hier wird also den durch einen Begriff gedachten Dingen eine Eigenschaft beigelegt, weil sie einer andern anhängt, die wir schon an ihnen kennen; oder umgekehrt. Daher ist hier das leitende Princip: nota notae est nota rei ipsius, et repugnans notae repugnat rei ipsi.

Vergleichen wir hingegen zwei Urtheile in der Absicht, das Verhältniß, welches die Subjekte beider zu einander haben mögen, herauszubringen; so müssen wir zum gemeinsamen Maaßstab das Prädikat derselben nehmen: dieses wird demnach hier der Medius und muß folglich in beiden Urtheilen das selbe seyn. Daraus entsteht die zweite Figur. Hier wird das Verhältniß zweier Subjekte zu einander bestimmt, durch dasjenige, welches sie zu einem und demselben Prädikat haben. Dies Verhältniß kann aber nur dadurch bedeutsam werden, daß das selbe Prädikat dem einen Subjekt beigelegt, dem andern abgesprochen wird, als wodurch es zu einem wesentlichen Unterscheidungsgrunde beider wird. Denn würde es beiden Subjekten beigelegt; so könnte dies über ihr Verhältniß zu einander nicht entscheidend seyn: weil fast jedes Prädikat unzähligen Subjekten zukommt. Noch weniger würde es entscheiden, wenn man es Beiden absprächе. Hieraus folgt der Grundcharakter der zweiten Figur,

daß nämlich die beiden Prämissen entgegengesetzte Qualität haben müssen: die eine muß bejahen, die andere verneinen. Daher ist hier die oberste Regel: sit altera negans: deren Korollarium ist: e meris affirmativis nihil sequitur; eine Regel, gegen welche in einer losen, durch viele Zwischensätze verdeckten Argumentation bisweilen gesündigt wird. Aus dem Gesagten geht der Gedankengang, den diese Figur darstellt, deutlich hervor: es ist die Untersuchung zweier Arten von Dingen, in der Absicht sie zu unterscheiden, also festzustellen, daß sie nicht gleicher Gattung sind; welches hier dadurch entschieden wird, daß der einen Art eine Eigenschaft wesentlich ist, welche der andern fehlt. Daß dieser Gedankengang ganz von selbst die zweite Figur annimmt und nur in dieser sich scharf ausprägt, zeige ein Beispiel:

Alle Fische haben kaltes Blut;
Kein Wallfisch hat kaltes Blut:
Also ist kein Wallfisch ein Fisch.

Hingegen stellt dieser Gedanke sich in der ersten Figur matt, gezwungen und zuletzt ausgeflickt dar:

Keines, was kaltes Blut hat, ist ein Wallfisch;
Alle Fische haben kaltes Blut:
Also ist kein Fisch ein Wallfisch,
Und folglich kein Wallfisch ein Fisch. —

Auch ein Beispiel mit bejahender Minor:

Kein Mohammedaner ist ein Jude;
Einige Türken sind Juden:
Also sind einige Türken keine Mohammedaner.

Als das leitende Princip für diese Figur stelle ich demnach auf: für die Modi mit verneinender Minor: cui repugnat nota, etiam repugnat notatum: und für die mit bejahender Minor: notato repugnat id cui nota repugnat. Deutsch läßt es sich so zusammenfassen: zwei Subjekte, die zu einem Prädikat in entgegengesetztem Verhältnisse stehen, haben zu einander ein negatives.

Der dritte Fall ist der, daß es die Prädikate zweier Urtheile sind, deren Verhältniß zu erforschen wir die Urtheile zusammenstellen: hieraus entsteht die dritte Figur, in welcher demgemäß der Medius in beiden Prämissen als Subjekt auftritt. Er ist auch hier das tertium comparationis, der Maaßstab, der

an beide zu untersuchende Begriffe gelegt wird, oder gleichsam ein chemisches Reagens, an welchem man beide prüft, um aus ihrem Verhältniß zu ihm, das zu erfahren, welches zwischen ihnen selbst Statt findet: demzufolge sagt dann die Konklusion aus, ob zwischen ihnen beiden ein Verhältniß von Subjekt und Prädikat vorhanden ist und wie weit sich dieses erstreckt. Demnach stellt in dieser Figur sich das Nachdenken über zwei Eigenschaften dar, welche man entweder für unvereinbar, oder aber für unzertrennlich zu halten geneigt ist und, um dieses zu entscheiden, sie in zwei Urtheilen zu Prädikaten eines und desselben Subjekts zu machen versucht. Hiedurch ergiebt sich nun, entweder daß beide Eigenschaften einem und demselben Dinge zukommen, folglich ihre Vereinbarkeit, oder aber, daß ein Ding zwar die eine, jedoch nicht die andere hat, folglich ihre Trennbarkeit: Ersteres in allen Modis mit zwei affirmirenden, Letzteres in allen mit einer negirenden Prämisse: z. B.

Einige Thiere können sprechen;
Alle Thiere sind unvernünftig:
Also können einige Unvernünftige sprechen.

Nach Kant (die falsche Spitzfindigkeit, §. 4) würde nun dieser Schluß nur dadurch konklusiv seyn, daß wir in Gedanken hinzufügten: „also einige Unvernünftige sind Thiere". Dies scheint hier aber durchaus überflüssig und keineswegs der natürliche Gedankengang zu seyn. Um aber denselben Gedankenproceß direkt mittelst der ersten Figur zu vollziehen, müßte ich sagen:

„Alle Thiere sind unvernünftig;
Einige Sprechenkönnende sind Thiere",

welches offenbar nicht der natürliche Gedankengang ist: ja, die alsdann sich ergebende Konklusion „einige Sprechenkönnende sind unvernünftig" müßte umgekehrt werden, um den Schlußsatz zu erhalten, den die dritte Figur von selbst ergiebt und auf welchen der ganze Gedankengang es abgesehen hat. — Nehmen wir noch ein Beispiel:

Alle Alkalimetalle schwimmen auf dem Wasser;
Alle Alkalimetalle sind Metolle:
Also einige Metalle schwimmen auf dem Wasser.

Bei der Versetzung in die erste Figur muß die Minor umgekehrt werden, lautet also: „einige Metalle sind Alkalimetalle";

sie besagt mithin nur, daß einige Metalle in der Sphäre „Alkalimetalle“ liegen, so:

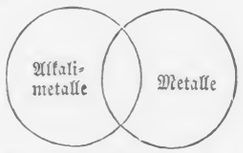

während unsere wirkliche Erkenntniß ist, daß alle Alkalimetalle in der Sphäre Metalle“ liegen, so:

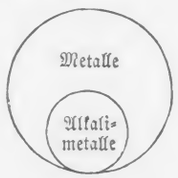

Folglich müßten wir, wenn die erste Figur die allein normale seyn soll, um naturgemäß zu denken, weniger denken, als wir wissen, und unbestimmt denken, während wir bestimmt wissen. Diese Annahme hat zu viel gegen sich. Ueberhaupt also ist zu leugnen, daß wir, beim Schließen in der zweiten und dritten Figur, im Stillen einen Satz umkehren. Vielmehr stellt die dritte und auch die zweite Figur einen eben so vernunftgemäßen Gedankenproceß dar, wie die erste. Betrachten wir jetzt noch ein Beispiel der andern Art der dritten Figur, wo die Trennbarkeit der beiden Prädikate das Ergebniß ist; weshalb hier eine Prämisse negirend seyn muß:

Kein Buddhaist glaubt einen Gott;
Einige Buddhaisten sind vernünftig:
Also glauben einige Vernünftige keinen Gott.

Wie in den obigen Beispielen die Vereinbarkeit, so ist jetzt die Trennbarkeit zweier Eigenschaften das Problem der Reflexion, welches auch hier dadurch entschieden wird, daß man sie an einem Subjekt vergleicht und an diesem die eine ohne die andere nachweist: dadurch erreicht man seinen Zweck unmittelbar, während man ihn durch die erste Figur nur mittelbar erreichen könnte. Denn um den Schluß auf diese zu reduziren,

müßte man die Minor umkehren, mithin sagen: „Einige Vernünftige sind Buddhaisten“, welches nur ein verfehlter Ausdruck des Sinnes derselben wäre, als welcher besagt: „Einige Buddhaisten sind denn doch wohl vernünftig.“

Als das leitende Princip dieser Figur stelle ich demnach auf: für die bejahenden Modi: ejusdem rei notae, modo sit altera universalis, sibi invicem sunt notae particulares: und für die verneinenden Modi: nota rei competens, notae eidem repugnanti, particulariter repugnat, modo sit altera universalis. Zu deutsch: Werden von einem Subjekte zwei Prädikate bejaht, und zwar wenigstens eines allgemein, so werden sie auch von einander partikulär bejaht; hingegen partikulär verneint, sobald eines derselben dem Subjekt widerspricht, von dem das andere bejaht wird: nur muß Jenes oder Dieses allgemein geschehen.

In der vierten Figur soll nun das Subjekt der Major mit dem Prädikat der Minor verglichen werden: allein in der Konklusion müssen Beide ihren Werth und ihre Stelle wieder vertauschen, so daß als Prädikat auftritt, was in der Major Subjekt war und als Subjekt, was in der Minor Prädikat war. Hieran wird sichtbar, daß diese Figur bloß die muthwillig auf den Kopf gestellte erste, keineswegs aber der Ausdruck eines wirklichen und der Vernunft natürlichen Gedankenganges ist.

Hingegen sind die drei ersten Figuren der Ektypos dreier wirklicher und wesentlich verschiedener Denkoperationen. Diese haben das Gemeinsame, daß sie in der Vergleichung zweier Urtheile bestehen; aber eine solche wird nur dann fruchtbar, wann sie einen Begriff gemeinschaftlich haben. Diesen können wir, wenn wir uns die Prämissen unter dem Bilde zweier Stäbe versinnlichen, als einen Haken denken, der sie mit einander verbindet: ja, man könnte, beim Vortrage, sich solcher Stäbe bedienen. Die drei Figuren unterscheiden sich hingegen dadurch, daß jene Urtheile verglichen werden entweder hinsichtlich ihrer beiden Subjekte, oder aber ihrer beiden Prädikate, oder endlich hinsichtlich des Subjekts des einen und des Prädikats des andern. Da nun jeder Begriff bloß sofern er bereits Theil eines Urtheiles ist die Eigenschaft hat, Subjekt oder Prädikat zu seyn; so bestätigt dies meine Ansicht, daß im Syllogismus zunächst nur Urtheile verglichen werden, Begriffe aber bloß sofern sie Theile von Urtheilen

sind. Beim Vergleich zweier Urtheile kommt es aber wesentlich darauf an, in Hinsicht auf was man sie vergleicht, nicht aber darauf, wodurch man sie vergleicht: jenes sind die disparaten Begriffe derselben, letzteres der Medius, d. h. der in beiden identische Begriff. Es ist daher nicht der rechte Gesichtspunkt, den Lambert, ja eigentlich schon Aristoteles und fast alle Neueren genommen haben, bei der Analyse der Schlüsse vom Medius auszugehen, ihn zur Hauptsache und seine Stellung zum wesentlichen Charakter der Schlüsse zu machen. Vielmehr ist seine Rolle nur eine sekundäre und seine Stellung eine Folge des logischen Werthes der im Syllogismus eigentlich zu vergleichenden Begriffe. Diese sind zweien Substanzen, die chemisch zu prüfen wären, zu vergleichen, der Medius aber dem Reagens, an welchem sie geprüft werden. Er nimmt daher allemal die Stelle ein, welche die zu vergleichenden Begriffe leer lassen, und kommt in der Konklusion nicht mehr vor. Er wird gewählt je nachdem sein Verhältniß zu beiden Begriffen bekannt ist und er sich zu der einzunehmenden Stelle eignet: daher kann man ihn in vielen Fällen auch beliebig gegen einen andern vertauschen, ohne daß es den Syllogismus affizirt: z. B. in dem Schluß:

Alle Menschen sind sterblich;
Kajus ist ein Mensch:

kann ich den Medius „Mensch" vertauschen mit „animalische Wesen". In dem Schluß:

Alle Diamanten sind Steine:
Alle Diamanten sind brennbar:

kann ich den Medius „Diamant" vertauschen mit „Anthracit". Als äußeres Merkmal, daran man sogleich die Figur eines Schlusses erkennt, ist allerdings der Medius sehr brauchbar. Aber zum Grundcharakter einer zu erklärenden Sache muß man ihr Wesentliches nehmen: dieses ist hier aber, ob man zwei Sätze zusammenstellt, um ihre Prädikate, oder ihre Subjekte, oder das Prädikat des einen und das Subjekt des andern zu vergleichen.

Also um als Prämissen eine Konklusion zu erzeugen, müssen zwei Urtheile einen gemeinschaftlichen Begriff haben, ferner nicht beide verneinend, auch nicht beide partikular seyn, endlich im Fall die beiden in ihnen zu vergleichenden Begriffe ihre Subjekte sind, dürfen sie auch nicht beide bejahend seyn.

Als ein Sinnbild des Syllogismus kann man die Voltaische Säule betrachten: ihr Indifferenzpunkt in der Mitte stellt den Medius vor, der das Zusammenhaltende der beiden Prämissen ist, vermöge dessen sie Schlußkraft haben: die beiden disparaten Begriffe hingegen, welche eigentlich das zu Vergleichende sind, werden durch die beiden heterogenen Pole der Säule dargestellt: erst indem diese, mittelst ihrer beiden Leitungsdrähte, welche die Kopula der beiden Urtheile versinnlichen, zusammengebracht werden, springt bei ihrer Berührung der Funke, — das neue Licht der Konklusion hervor.

Kapitel 11 *).

Zur Rhetorik.

Beredsamkeit ist die Fähigkeit, unsere Ansicht einer Sache, oder unsere Gesinnung hinsichtlich derselben, auch in Andern zu erregen, unser Gefühl darüber in ihnen zu entzünden und sie so in Sympathie mit uns zu versetzen; dies Alles aber dadurch, daß wir, mittelst Worten, den Strom unserer Gedanken in ihren Kopf leiten, mit solcher Gewalt, daß er den ihrer eigenen von dem Gange, den sie bereits genommen, ablenkt und in seinen Lauf mit fortreißt. Dies Meisterstück wird um so größer seyn, je mehr der Gang ihrer Gedanken vorher von dem unserigen abwich. Hieraus wird leicht begreiflich, warum die eigene Ueberzeugung und die Leidenschaft beredt macht, und überhaupt Beredsamkeit mehr Gabe der Natur, als Werk der Kunst ist: doch wird auch hier die Kunst die Natur unterstützen.

Um einen Andern von einer Wahrheit, die gegen einen von ihm festgehaltenen Irrthum streitet, zu überzeugen, ist die erste zu befolgende Regel eine leichte und natürliche: man lasse die Prämissen vorangehen, die Konklusion aber folgen. Dennoch wird diese Regel selten beobachtet, sondern umgekehrt

*) Dieses Kapitel steht in Beziehung zum Schlusse des §. 9 des ersten Bandes.

verfahren; weil Eifer, Hastigkeit und Rechthaberei uns treiben, die Konklusion, laut und gellend, dem am entgegengesetzten Irrthum Hängenden entgegen zu schreien. Dies macht ihn leicht kopfscheu, und nun stemmt er seinen Willen gegen alle Gründe und Prämissen, von denen er schon weiß, zu welcher Konklusion sie führen. Daher soll man vielmehr die Konklusion völlig verdeckt halten und allein die Prämissen geben, deutlich, vollständig, allseitig. Wo möglich spreche man sogar die Konklusion gar nicht aus: sie wird sich in der Vernunft der Hörer nothwendig und gesetzmäßig von selbst einfinden, und die so in ihnen selbst geborene Ueberzeugung wird um so aufrichtiger, zudem von Selbstgefühl, statt von Beschämung, begleitet seyn. In schwierigen Fällen kann man sogar die Miene machen, zu einer ganz entgegengesetzten Konklusion, als die man wirklich beabsichtigt, gelangen zu wollen. Ein Muster dieser Art ist die berühmte Rede des Antonius im „Julius Cäsar" von Shakespeare.

Beim Vertheidigen einer Sache versehen Viele es darin, daß sie alles Ersinnliche, was sich dafür sagen läßt, getrost vorbringen, Wahres, Halbwahres und bloß Scheinbares durcheinander. Aber das Falsche wird bald erkannt, oder doch gefühlt, und verdächtigt nun auch das mit ihm zusammen vorgetragene Triftige und Wahre: man gebe also dieses rein und allein, und hüte sich, eine Wahrheit mit unzulänglichen und daher, sofern sie als zulänglich aufgestellt werden, sophistischen Gründen zu vertheidigen: denn der Gegner stößt diese um und gewinnt dadurch den Schein, auch die darauf gestützte Wahrheit selbst umgestoßen zu haben: d. h. er macht argumenta ad hominem als argumenta ad rem geltend. Zu weit, auf der andern Seite, gehen vielleicht die Chinesen, indem sie folgenden Spruch haben: „Wer beredt ist und eine scharfe Zunge hat, mag immer die Hälfte eines Satzes unausgesprochen lassen; und wer das Recht auf seiner Seite hat, kann drei Zehntel seiner Behauptung getrost nachgeben."

Kapitel 12 *).

Zur Wissenschaftslehre.

Aus der in sämmtlichen vorhergegangenen Kapiteln gegebenen Analyse der verschiedenen Funktionen unseres Intellekts erhellt, daß zu einem regelrechten Gebrauch desselben, sei es in theoretischer oder in praktischer Absicht, Folgendes erforderlich ist: 1) die richtige anschauende Auffassung der in Betracht genommenen realen Dinge und aller ihrer wesentlichen Eigenschaften und Verhältnisse, also aller Data. 2) Die Bildung richtiger Begriffe aus diesen, also die Zusammenfassung jener Eigenschaften unter richtige Abstrakta, welche jetzt das Material des nachfolgenden Denkens werden. 3) Die Vergleichung dieser Begriffe, theils mit dem Angeschauten, theils unter sich, theils mit dem übrigen Vorrath von Begriffen; so daß richtige, zur Sache gehörige und diese vollständig befassende und erschöpfende Urtheile daraus hervorgehen: also richtige Beurtheilung der Sache. 4) Die Zusammenstellung, oder Kombination dieser Urtheile zu Prämissen von Schlüssen: diese kann nach Wahl und Anordnung der Urtheile sehr verschieden ausfallen und doch ist das eigentliche Resultat der ganzen Operation zunächst von ihr abhängig. Es kommt hiebei darauf an, daß, aus so vielen möglichen Kombinationen jener verschiedenen zur Sache gehörigen Urtheile, die freie Ueberlegung gerade die zweckdienlichen und entscheidenden treffe. — Ist aber bei der ersten Funktion, also bei der anschauenden Auffassung der Dinge und Verhältnisse, irgend ein wesentlicher Punkt übersehen worden; so kann die Richtigkeit aller nachfolgenden Operationen des Geistes doch nicht verhindern, daß das Resultat falsch ausfalle: denn dort liegen die Data, der Stoff der ganzen Untersuchung. Ohne die Gewißheit, daß diese richtig und vollständig beisammen seien, soll man sich, in wichtigen Dingen, jeder definitiven Entscheidung enthalten. —

Ein Begriff ist richtig; ein Urtheil wahr; ein Körper real; ein Verhältniß evident. — Ein Satz von unmittelbarer

---

*) Dieses Kapitel steht in Beziehung zu §. 14 des ersten Bandes.

Gewißheit ist ein Axiom. Nur die Grundsätze der Logik und die aus der Anschauung a priori geschöpften der Mathematik, endlich auch das Gesetz der Kausalität, haben unmittelbare Gewißheit. — Ein Satz von mittelbarer Gewißheit ist ein Lehrsatz, und das dieselbe Vermittelnde ist der Beweis. — Wird einem Satz, der keine unmittelbare Gewißheit hat, eine solche beigelegt; so ist er eine petitio principii. — Ein Satz, der sich unmittelbar auf die empirische Anschauung beruft, ist eine Assertion: seine Konfrontation mit derselben verlangt Urtheilskraft. — Die empirische Anschauung kann zunächst nur einzelne, nicht aber allgemeine Wahrheiten begründen: durch vielfache Wiederholung und Bestätigung erhalten solche zwar auch Allgemeinheit, jedoch nur eine komparative und prekäre, weil sie immer noch der Anfechtung offen steht. — Hat aber ein Satz absolute Allgemeingültigkeit; so ist die Anschauung, auf die er sich beruft, keine empirische, sondern a priori. Vollkommen sichere Wissenschaften sind demnach allein Logik und Mathematik: sie lehren uns aber auch eigentlich nur, was wir schon vorher wußten. Denn sie sind bloße Verdeutlichungen des uns a priori Bewußten, nämlich der Formen unsers eigenen Erkennens, die eine der des denkenden, die andere der des anschauenden. Wir spinnen sie daher ganz aus uns selbst heraus. Alles andere Wissen ist empirisch.

Ein Beweis beweist zu viel, wenn er sich auf Dinge oder Fälle erstreckt, von denen das zu Beweisende offenbar nicht gilt, daher er durch diese apagogisch widerlegt wird. — Die Deductio ad absurdum besteht eigentlich darin, daß man, die aufgestellte falsche Behauptung zum Obersatze nehmend und eine richtige Minor hinzufügend, eine Konklusio erhält, welche erfahrungsmäßigen Thatsachen oder unbezweifelbaren Wahrheiten widerspricht. Auf einem Umwege aber muß eine solche für jede falsche Lehre möglich seyn; sofern der Verfechter dieser doch wohl irgend eine Wahrheit erkennt und zugiebt: denn alsdann müssen die Folgerungen aus dieser und andererseits die aus der falschen Behauptung sich so weit fortführen lassen, bis zwei Sätze sich ergeben, die einander geradezu widersprechen. Von diesem schönen Kunstgriff ächter Dialektik finden wir im Platon viele Beispiele.

Eine richtige Hypothese ist nichts weiter, als der wahre und vollständige Ausdruck der vorliegenden Thatsache, welche der

Urheber derselben in ihrem eigentlichen Wesen und innern Zusammenhang intuitiv aufgefaßt hatte. Denn sie sagt uns nur, was hier eigentlich vorgeht.

Den Gegensatz der analytischen und synthetischen Methode finden wir schon beim Aristoteles angedeutet, deutlich beschrieben jedoch vielleicht zuerst beim Proklos, als welcher ganz richtig sagt: Μεθοδοι δε παραδιδονται· καλλιστη μεν ἡ δια της αναλυσεως επ' αρχην ὁμολογουμενην αναγουσα το ζητουμενον· ἡν και Πλατων, ὡς φασι, Λαοδαμαντι παρεδωκεν. κ. τ. λ. (Methodi traduntur sequentes: pulcherrima quidem ea, quae per analysin quaesitum refert ad principium, de quo jam convenit; quam etiam Plato Laodamanti tradidisse dicitur.) In primum Euclidis librum, L. III. Allerdings besteht die analytische Methode im Zurückführen des Gegebenen auf ein zugestandenes Princip; die synthetische hingegen in dem Ableiten aus einem solchen. Sie haben daher Analogie mit der, Kapitel 9 erörterten επαγωγη und απαγωγη; nur daß letztere nicht auf das Begründen, sondern stets auf das Umstoßen von Sätzen gerichtet ist. Die analytische Methode geht von den Thatsachen, dem Besondern, zu den Lehrsätzen, dem Allgemeinen, oder von den Folgen zu den Gründen; die andere umgekehrt. Daher wäre es viel richtiger, sie als die induktive und die deduktive Methode zu bezeichnen: denn die hergebrachten Namen sind unpassend und drücken die Sache schlecht aus.

Wollte ein Philosoph damit anfangen, die Methode, nach der er philosophiren will, sich auszudenken; so gliche er einem Dichter, der zuerst sich eine Aesthetik schriebe, um sodann nach dieser zu dichten: Beide aber glichen einem Menschen, der zuerst sich ein Lied sänge und hinterher danach tanzte. Der denkende Geist muß seinen Weg aus ursprünglichem Triebe finden: Regel und Anwendung, Methode und Leistung müssen, wie Materie und Form, unzertrennlich auftreten. Aber nachdem man angelangt ist, mag man den zurückgelegten Weg betrachten. Aesthetik und Methodologie sind, ihrer Natur nach, jünger als Poesie und Philosophie; wie die Grammatik jünger ist als die Sprache, der Generalbaß jünger als die Musik, die Logik jünger als das Denken.

Hier finde beiläufig eine Bemerkung ihre Stelle, durch die ich einem einreißenden Verderb, so lange es noch Zeit ist, Ein-

halt thun möchte. — Daß das Lateinische aufgehört hat, die Sprache aller wissenschaftlichen Untersuchungen zu seyn, hat den Nachtheil, daß es nicht mehr eine unmittelbar gemeinsame wissenschaftliche Litteratur für ganz Europa giebt, sondern Nationallitteraturen; wodurch dann jeder Gelehrte zunächst auf ein viel kleineres, zudem in nationalen Einseitigkeiten und Vorurtheilen befangenes Publikum beschränkt ist. Sodann muß er jetzt die vier Europäischen Hauptsprachen, neben den beiden alten, erlernen. Hiebei nun wird es ihm eine große Erleichterung seyn, daß die termini technici aller Wissenschaften (mit Ausnahme der Mineralogie), als ein Erbtheil von unsern Vorgängern, Lateinisch oder Griechisch sind. Daher auch alle Nationen diese weislich beibehalten. Nur die Deutschen sind auf den unglücklichen Einfall gerathen, die termini technici aller Wissenschaften verdeutschen zu wollen. Dies hat zwei große Nachtheile. Erstlich wird der fremde und auch der deutsche Gelehrte genöthigt, alle Kunstausdrücke seiner Wissenschaft zwei Mal zu erlernen, welches, wo deren viele sind, z. B. in der Anatomie, unglaublich mühsam und weitläuftig ist. Wären die andern Nationen nicht, in diesem Stücke, klüger als die Deutschen; so hätten wir die Mühe, jeden terminus technicus fünf Mal zu erlernen. Fahren die Deutschen damit fort; so werden die auswärtigen Gelehrten die, überdies meistens viel zu ausführlichen, dazu in einem nachlässigen, schlechten, oft auch noch affektirten und geschmackwidrigen Stile, häufig auch mit einer unartigen Rücksichtslosigkeit gegen den Leser und dessen Bedürfnisse abgefaßten Bücher derselben vollends ungelesen lassen. — Zweitens sind jene Verdeutschungen der termini technici fast durchgängig lange, zusammengeflickte, ungeschickt gewählte, schleppende, dumpftönende, sich von der übrigen Sprache nicht scharf absondernde Worte, welche daher sich dem Gedächtniß schwer einprägen, während die von den alten, unvergeßlichen Urhebern der Wissenschaften gewählten Griechischen und Lateinischen Ausdrücke die sämmtlichen entgegengesetzten guten Eigenschaften haben und durch ihren sonoren Klang sich leicht einprägen. Was für ein häßliches, kakophonisches Wort ist nicht schon „Stickstoff" statt Azot! „Verbum, Substantiv, Adjektiv", behält und unterscheidet sich doch leichter, als Zeitwort, Nennwort, Beiwort, oder gar „Umstandswort"

statt Adverbium. Ganz unausstehlich und dazu noch gemein und barbiergesellenhaft ist es in der Anatomie. Schon „Pulsader und Blutader" sind der augenblicklichen Verwechselung leichter ausgesetzt, als Arterie und Vene: aber vollends verwirrend sind Ausdrücke wie „Fruchthälter, Fruchtgang und Fruchtleiter" statt uterus, vagina und tuba Faloppii, die doch jeder Arzt kennen muß und mit denen er in allen Europäischen Sprachen ausreicht; desgleichen „Speiche und Ellenbogenröhre" statt radius und ulna, die ganz Europa seit Jahrtausenden versteht: wozu also jene ungeschickte, verwirrende, schleppende, ja abgeschmackte Verdeutschung? Nicht weniger widerlich ist die Uebersetzung der Kunstausdrücke in der Logik, wo denn unsere genialen Philosophieprofessoren die Schöpfer einer neuen Terminologie sind und fast Jeder seine eigene hat: bei G. E. Schulze z. B. heißt das Subjekt „Grundbegriff", das Prädikat „Beilegungsbegriff": da giebt es „Beilegungsschlüsse, Voraussetzungsschlüsse und Entgegensetzungsschlüsse", die Urtheile haben „Größe, Beschaffenheit, Verhältniß und Zuverlässigkeit" d. h. Quantität, Qualität, Relation und Modalität. Die selbe widerwärtige Wirkung jener Deutschthümelei wird man in allen Wissenschaften finden. — Die Lateinischen und Griechischen Ausdrücke haben zudem noch den Vorzug, daß sie den wissenschaftlichen Begriff als einen solchen stempeln und ihn aussondern aus den Worten des gemeinen Verkehres und den diesen anklebenden Ideenassociationen; während z. B. „Speisebrei", statt Chymus, von der Kost kleiner Kinder zu reden, und „Lungensack", statt pleura, nebst „Herzbeutel", statt pericardium, eher von Metzgern als von Anatomen herzurühren scheint. Endlich hängt an den antiken terminis technicis die unmittelbarste Nothwendigkeit der Erlernung der alten Sprachen, welche durch den Gebrauch der lebenden zu gelehrten Untersuchungen mehr und mehr in Gefahr geräth, beseitigt zu werden. Kommt es aber dahin, verschwindet der an die Sprachen gebundene Geist der Alten aus dem gelehrten Unterricht; dann wird Rohheit, Plattheit und Gemeinheit sich der ganzen Litteratur bemächtigen. Denn die Werke der Alten sind der Nordstern für jedes künstlerische oder litterarische Streben: geht der euch unter; so seid ihr verloren. Schon jetzt merkt man an dem jämmerlichen und läppischen Stil der meisten Schreiber, daß sie nie Latein geschrieben

haben.*) Sehr passend nennt man die Beschäftigung mit den Schriftstellern des Alterthums Humanitätsstudien: denn durch sie wird der Schüler zuvörderst wieder ein Mensch, indem er eintritt in die Welt, die noch rein war von allen Fratzen des Mittelalters und der Romantik, welche nachher in die Europäische Menschheit so tief eindrangen, daß auch noch jetzt Jeder damit betüncht zur Welt kommt und sie erst abzustreifen hat, um nur zuvörderst wieder ein Mensch zu werden. Denkt nicht, daß eure moderne Weisheit jene Weihe zum Menschen je ersetzen könne: ihr seid nicht, wie Griechen und Römer, geborene Freie, unbefangene Söhne der Natur. Ihr seid zunächst die Söhne und Erben des rohen Mittelalters und seines Unsinns, des schändlichen Pfaffentrugs und des halb brutalen, halb geckenhaften Ritterwesens. Geht es gleich mit Beiden jetzt allgemach zu Ende, so könnt ihr darum doch noch nicht auf eigenen Füßen stehen. Ohne die Schule der Alten wird eure Litteratur in gemeines Geschwätze und platte Philisterei ausarten. — Aus allen diesen Gründen also ist es mein wohlgemeinter Rath, daß man der oben gerügten Deutschmichelei ungesäumt ein Ende mache.

Ferner will ich hier die Gelegenheit nehmen, das Unwesen zu rügen, welches seit einigen Jahren, auf unerhörte Weise, mit der deutschen Rechtschreibung getrieben wird. Die Skribler, in jeder Gattung, haben nämlich so etwas vernommen von Kürze des Ausdrucks, wissen jedoch nicht, daß diese besteht in sorgfältigem Weglassen alles Ueberflüssigen, wozu denn freilich ihre ganze Schreiberei gehört; sondern vermeinen es dadurch zu erzwingen, daß sie die Worte beschneiden, wie die Gauner die Münzen, und jede Silbe, die ihnen überflüssig scheint, weil sie den Werth derselben nicht fühlen, ohne Weiteres abknappen. Z. B. unsere Vor-

*) Ein Hauptnutzen des Studiums der Alten ist, daß es uns vor der Weitschweifigkeit bewahrt; indem die Alten stets bemüht sind, koncis und prägnant zu schreiben und der Fehler fast aller Neueren Weitschweifigkeit ist, welche die Allerneuesten durch Silben- und Buchstabensuppression gut zu machen suchen. Daher soll man das ganze Leben hindurch das Studium der Alten fortsetzen, wenn auch mit Beschränkung der darauf zu verwendenden Zeit. Die Alten wußten, daß man nicht schreiben soll, wie man spricht: die Neuesten hingegen haben sogar die Unverschämtheit, gehaltene Vorlesungen drucken zu lassen.

fahren haben, mit richtigem Takt, „Beweis“ und „Verweis“, hingegen „Nachweisung“ gesagt: der feine Unterschied, analog dem zwischen „Versuch“ und „Versuchung“, „Betracht“ und „Betrachtung“, ist den dicken Ohren und dicken Schädeln nicht fühlbar; daher sie das Wort „Nachweis“ erfunden haben, welches sogleich in allgemeinen Gebrauch gekommen ist: denn dazu gehört nur, daß ein Einfall recht plump und ein Schnitzer recht grob sei. Demgemäß ist die gleiche Amputation bereits an unzähligen Worten vorgenommen worden: z. B. statt „Untersuchung“ schreibt man „Untersuch“, ja, gar statt „allmälig, mälig“, statt „beinahe, nahe“, statt „beständig, ständig“. Unterfienge sich ein Franzose près statt presque, ein Engländer most statt almost zu schreiben; so würde er einstimmig als ein Narr verlacht werden: in Deutschland aber gilt man durch so etwas für einen originellen Kopf. Chemiker schreiben bereits „löslich und unlöslich“ statt „unauflöslich“ und werden damit, wenn ihnen nicht die Grammatiker auf die Finger schlagen, die Sprache um ein werthvolles Wort bestehlen: löslich sind Knoten, Schuhriemen, auch Konglomerate, deren Cäment erweicht wird, und alles diesem Analoge: auflöslich hingegen ist was in einer Flüssigkeit ganz verschwindet, wie Salz im Wasser. „Auflösen“ ist der terminus ad hoc, welcher Dies und nichts Anderes besagt, einen bestimmten Begriff aussondernd: den aber wollen unsere scharfsinnigen Sprachverbesserer in die allgemeine Spülwanne „Lösen“ gießen: konsequenter Weise müßten sie dann auch statt „ablösen (von Wachen), auslösen, einlösen“ u. s. w. überall „lösen“ setzen, und in diesem, wie in jenem Fall der Sprache die Bestimmtheit des Ausdrucks benehmen. Aber die Sprache um ein Wort ärmer machen heißt das Denken der Nation um einen Begriff ärmer machen. Dahin aber tendiren die vereinten Bemühungen fast aller unserer Bücherschreiber seit zehn bis zwanzig Jahren: denn was ich hier an einem Beispiele gezeigt habe, ließe sich an hundert andern nachweisen, und die niederträchtigste Silbenknickerei grassirt wie eine Seuche. Die Elenden zählen wahrhaftig die Buchstaben und nehmen keinen Anstand, ein Wort zu verkrüppeln, oder eines in falschem Sinne zu gebrauchen, sobald nur zwei Buchstaben dabei zu lukriren sind. Wer keiner neuen Gedanken fähig ist, will wenigstens neue Worte zu Markte brin-

gen, und jeder Tintenklexer hält sich berufen, die Sprache zu verbessern. Am unverschämtesten treiben es die Zeitungsschreiber, und da ihre Blätter, vermöge der Trivialität ihres Inhalts, das allergrößte Publikum, ja ein solches haben, das größtentheils nichts Anderes liest; so droht durch sie der Sprache große Gefahr; daher ich ernstlich anrathe, sie einer orthographischen Censur zu unterwerfen, oder sie für jedes ungebräuchliche, oder verstümmelte Wort eine Strafe bezahlen zu lassen: denn was könnte unwürdiger seyn, als daß Sprachumwandelungen vom allerniedrigsten Zweige der Litteratur ausgiengen? Die Sprache, zumal eine relative Ursprache, wie die Deutsche, ist das köstlichste Erbtheil der Nation und dabei ein überaus komplicirtes, leicht zu verderbendes und nicht wieder herzustellendes Kunstwerk, daher ein noli me tangere. Andere Völker haben dies gefühlt und haben gegen ihre, obwohl viel unvollkommneren Sprachen große Pietät bewiesen: daher ist Dante's und Petrarca's Sprache nur in Kleinigkeiten von der heutigen verschieden, Montaigne noch ganz lesbar, und so auch Shakespeare in seinen ältesten Ausgaben. — Dem Deutschen ist es sogar gut, etwas lange Worte im Munde zu haben: denn er denkt langsam und sie geben ihm Zeit zum besinnen. Aber jene eingerissene Sprachökonomie zeigt sich in noch mehreren charakteristischen Phänomenen: sie setzen z. B., gegen alle Logik und Grammatik, das Imperfektum statt des Perfektums und Plusquamperfektums; sie stecken oft das Auxiliarverbum in die Tasche; sie brauchen den Ablativ statt des Genitivs; sie machen, um ein Paar logische Partikeln zu lukriren, so verflochtene Perioden, daß man sie vier Mal lesen muß, um hinter den Sinn zu kommen: denn bloß das Papier, nicht die Zeit des Lesers wollen sie sparen: bei Eigennamen deuten sie, ganz hottentottisch, den Kasus weder durch Flexion, noch Artikel an: der Leser mag ihn rathen. Besonders gern aber eskrokiren sie die doppelten Vokale und das tonverlängernde h, diese der Prosodie geweihten Buchstaben; welches Verfahren gerade so ist, wie wenn man aus dem Griechischen das η und ω verbannen und statt ihrer ε und ο setzen wollte. Wer nun Scham, Märchen, Maß, Spaß schreibt, sollte auch Lon, Son, Stat, Sat, Iar, Al u. s. w. schreiben. Die Nachkommen aber werden, da ja die Schrift das Abbild der Rede ist, vermeinen, daß man auszusprechen hat, wie man schreibt:

wonach dann von der Deutschen Sprache nur ein gekniffenes, spitzmäuliges, dumpfes Konsonantengeräusch übrig bleiben und alle Prosodie verloren gehen wird. Sehr beliebt ist auch, wegen Ersparniß eines Buchstabens, die Schreibart „Literatur" statt der richtigen „Litteratur". Zu ihrer Vertheidigung wird das Particip des Verbums linere für den Ursprung des Wortes ausgegeben. Linere heißt aber schmieren: daher möchte für den größten Theil der Deutschen Buchmacherei die beliebte Schreibart wirklich die richtige seyn; so daß man eine sehr kleine Litteratur und eine sehr ausgedehnte Literatur unterscheiden könnte. — Um kurz zu schreiben, veredele man seinen Stil und vermeide alles unnütze Gewäsche und Gekaue: da braucht man nicht, des theuren Papiers halber, Silben und Buchstaben zu eskrokiren. Aber so viele unnütze Seiten, unnütze Bogen, unnütze Bücher zu schreiben, und dann diese Zeit- und Papiervergeudung an den unschuldigen Silben und Buchstaben wieder einbringen zu wollen, — das ist wahrlich der Superlativ Dessen, was man auf Englisch pennywise and poundfoolish nennt. — Zu beklagen ist es, daß keine Deutsche Akademie da ist, dem litterarischen Sanskülottismus gegenüber die Sprache in ihren Schutz zu nehmen, zumal in einer Zeit, wo auch die der alten Sprachen Unkundigen es wagen dürfen, die Presse zu beschäftigen. Ueber den ganzen, heut zu Tage mit der Deutschen Sprache getriebenen, unverzeihlichen Unfug habe ich mich des Weiteren ausgelassen in meinen Parergis, Bd. II, Kap. 23. —

Von der bereits in meiner Abhandlung „Ueber den Satz vom Grunde", §. 51, vorgeschlagenen und auch hier, §. 7 und 15 des ersten Bandes, wieder berührten, obersten Eintheilung der Wissenschaften, nach der in ihnen vorherrschenden Gestalt des Satzes vom Grunde, will ich eine kleine Probe hiehersetzen, die jedoch ohne Zweifel mancher Verbesserung und Vervollständigung fähig sein wird.

I. Reine Wissenschaften a priori.

1. Die Lehre vom Grunde des Seyns.
   a) im Raum: Geometrie.
   b) in der Zeit: Arithmetik und Algebra.
2. Die Lehre vom Grunde des Erkennens: Logik.

II. Empirische oder Wissenschaften a posteriori.

Sämmtlich nach dem Grunde des Werdens, d. i. dem Gesetz der Kausalität, und zwar nach dessen drei Modis.

1. Die Lehre von den Ursachen:
   a) Allgemeine: Mechanik, Hydrodynamik, Physik, Chemie.
   b) Besondere: Astronomie, Mineralogie, Geologie, Technologie, Pharmacie.
2. Die Lehre von den Reizen:
   a) Allgemeine: Physiologie der Pflanzen und Thiere, nebst deren Hülfswissenschaft Anatomie.
   b) Besondere: Botanik, Zoologie, Zootomie, vergleichende Physiologie, Pathologie, Therapie.
3. Die Lehre von den Motiven:
   a) Allgemeine: Ethik, Psychologie.
   b) Besondere: Rechtslehre, Geschichte.

Die Philosophie oder Metaphysik, als Lehre vom Bewußtseyn und dessen Inhalt überhaupt, oder vom Ganzen der Erfahrung als solcher, tritt nicht in die Reihe; weil sie nicht ohne Weiteres der Betrachtung, die der Satz vom Grunde heischt, nachgeht, sondern zuvörderst diesen selbst zum Gegenstande hat. Sie ist als der Grundbaß aller Wissenschaften anzusehen, ist aber höherer Art als diese und der Kunst fast so sehr als der Wissenschaft verwandt. — Wie in der Musik jede einzelne Periode dem Ton entsprechen muß, zu welchem der Grundbaß eben fortgeschritten ist; so wird jeder Schriftsteller, nach Maaßgabe seines Faches, das Gepräge der zu seiner Zeit herrschenden Philosophie tragen. — Ueberdies aber hat jede Wissenschaft noch ihre specielle Philosophie: daher man von einer Philosophie der Botanik, der Zoologie, der Geschichte u. s. w. redet. Hierunter ist vernünftigerweise nichts Anderes zu verstehen, als die Hauptresultate jeder Wissenschaft selbst, vom höchsten, d. h. allgemeinsten Standpunkt aus, der innerhalb derselben möglich ist, betrachtet und zusammengefaßt. Diese allgemeinen Ergebnisse schließen sich unmittelbar an die allgemeine Philosophie an, indem sie ihr wichtige Data liefern und sie der Mühe überheben, diese im philosophisch unbearbeiteten Stoffe der Specialwissenschaften selbst zu suchen. Diese Specialphilosophien stehen demnach vermittelnd zwischen ihren speciellen Wissenschaften und der eigentlichen Philosophie. Denn da diese die allgemeinsten Aufschlüsse über das Ganze der Dinge zu ertheilen hat; so müssen solche auch auf das Einzelne jeder Art derselben herabgeführt und angewandt werden können. Die Philosophie jeder Wissenschaft entsteht inzwischen unabhängig von der allgemeinen Philosophie, nämlich aus den Datis ihrer eigenen Wissenschaft selbst: daher sie nicht zu warten braucht, bis jene endlich gefunden worden; sondern schon vorher ausgearbeitet, zur wahren allgemeinen Philosophie jedenfalls passen wird. Diese hingegen muß Bestätigung und Erläuterung erhalten können aus den Philosophien der einzelnen Wissenschaften: denn die allgemeinste Wahrheit muß durch die specielleren belegt werden können. Ein schönes Beispiel der Philosophie der Zoologie hat Goethe geliefert an seinen Reflexionen über Dalton's und Pander's Skelette der Nagethiere. (Hefte zur Morphologie, 1824.) Aehnliche Verdienste um dieselbe Wissenschaft haben Kielmayer, Delamark, Geoffroy St. Hilaire, Cüvier u. a. m., sofern sie Alle die durchgängige Analogie, die innere Verwandtschaft, den bleibenden Typus und den gesetzmäßigen Zusammenhang der thierischen Gestalten hervorgehoben haben. — Empirische Wissenschaften, rein ihrer selbst wegen und ohne philosophische Tendenz betrieben, gleichen einem Antlitz ohne Augen. Sie sind inzwischen eine passende Beschäftigung für gute Kapacitäten, denen jedoch die höchsten Fähigkeiten abgehen, welche auch eben den minutiösen Forschungen solcher Art hinderlich sein würden. Solche koncentriren ihre ganze Kraft und ihr gesammtes Wissen auf ein einziges abgestecktes Feld, in welchem sie daher, unter der Bedingung gänzlicher Unwissenheit in allem Uebrigen, die möglichst vollständige Erkenntniß erlangen können; während der Philosoph alle Felder übersehen, ja, in gewissem Grad darauf zu Hause seyn muß; wobei diejenige Vollkommenheit, welche man nur durch das Detail erlangt, nothwendig ausgeschlossen bleibt. Dafür aber sind Jene den Genfer Arbeitern zu vergleichen, deren Einer lauter Räder, der Andere lauter Federn, der Dritte lauter Ketten macht; der Philosoph hingegen dem Uhrmacher, der aus dem Allen erst ein Ganzes hervorbringt, welches Bewegung und Bedeutung hat. Auch kann man sie den Musicis im Orchester vergleichen, jeder von welchen Meister auf seinem Instrument ist, den Philosophen

hingegen dem Kapellmeister, der die Natur und Behandlungsweise jedes Instruments kennen muß, ohne jedoch sie alle, oder auch nur eines, in großer Vollkommenheit, zu spielen. Skotus Erigena begreift alle Wissenschaften unter dem Namen Scientia, im Gegensatz der Philosophie, welche er Sapientia nennt. Die selbe Distinktion haben schon die Pythagoreer gemacht; wie zu ersehen ist aus Stobäos (Floril. Vol. I, pag. 20), wo sie sehr klar und artig auseinandergesetzt ist. Aber ein überaus glückliches und pikantes Gleichniß des Verhältnisses beider Arten geistiger Bestrebungen zu einander haben die Alten so oft wiederholt, daß man nicht mehr weiß, wem es angehört. Diogenes Laertius (II, 79) schreibt es dem Aristippos zu, Stobäos (Floril. tit. IV, 110) dem Ariston Chios, dem Aristoteles sein Scholiast (S. 8 der Berliner Ausgabe), Plutarch aber (De puer. educ. c. 10) dem Bion, qui ajebat, sicut Penelopes proci, quum non possent cum Penelope concumbere, rem cum ejus ancillis habuissent; ita qui philosophiam nequeunt apprehendere, eos in aliis nullius pretii disciplinis sese conterere. In unserm überwiegend empirischen und historischen Zeitalter kann die Erinneruno daran nicht schaden.

Kapitel 13*).

Zur Methodenlehre der Mathematik.

Die Eukleidische Demonstrirmethode hat aus ihrem eigenen Schooß ihre treffendeste Parodie und Karikatur geboren, an der berühmten Streitigkeit über die Theorie der Parallelen und den sich jedes Jahr wiederholenden Versuchen, das elfte Axiom zu beweisen. Dieses nämlich besagt, und zwar durch das mittelbare Merkmal einer schneidenden dritten Linie, daß zwei sich gegen einander neigende (denn dies eben heißt „kleiner als zwei rechte seyn"), wenn genugsam verlängert, zusammentreffen müssen; welche Wahrheit nun zu komplicirt seyn soll, um für selbstevident zu gelten, daher sie eines Beweises bedarf, der nun aber nicht

*) Dieses Kapitel bezieht sich auf §. 15 des ersten Bandes.

aufzubringen ist; eben weil es nichts Unmittelbareres giebt. Mich erinnert dieser Gewissensskrupel an die Schillersche Rechtsfrage:

„Jahre lang schon bedien' ich mich meiner Nase zum Riechen:
Hab' ich denn wirklich an sie auch ein erweisliches Recht?"

ja, mir scheint, daß die logische Methode sich hiedurch bis zur Niaiserie steigere. Aber gerade durch die Streitigkeiten darüber, nebst den vergeblichen Versuchen, das unmittelbar Gewisse als bloß mittelbar gewiß darzustellen, tritt die Selbstständigkeit und Klarheit der intuitiven Evidenz mit der Nutzlosigkeit und Schwierigkeit der logischen Ueberführung in einen Kontrast, der nicht weniger belehrend, als belustigend ist. Man will hier nämlich die unmittelbare Gewißheit deshalb nicht gelten lassen, weil sie keine bloß logische, aus dem Begriffe folgende, also allein auf dem Verhältniß des Prädikats zum Subjekt, nach dem Satze vom Widerspruch, beruhende ist. Nun ist aber jenes Axiom ein synthetischer Satz a priori und hat als solcher die Gewährleistung der reinen, nicht empirischen Anschauung, die eben so unmittelbar und sicher ist, wie der Satz vom Widerspruch selbst, von welchem alle Beweise ihre Gewißheit erst zur Lehn haben. Im Grunde gilt dies von jedem geometrischen Theorem, und es ist willkürlich, wo man hier die Gränze zwischen dem unmittelbar Gewissen und dem erst zu Beweisenden ziehen will. — Mich wundert, daß man nicht vielmehr das achte Axiom angreift: „Figuren, die sich decken, sind einander gleich". Denn das Sichdecken ist entweder eine bloße Tautologie, oder etwas ganz Empirisches, welches nicht der reinen Anschauung, sondern der äußern sinnlichen Erfahrung angehört. Es setzt nämlich Beweglichkeit der Figuren voraus: aber das Bewegliche im Raum ist allein die Materie. Mithin verläßt dies Provociren auf das Sichdecken den reinen Raum, das alleinige Element der Geometrie, um zum Materiellen und Empirischen überzugehen. —

Die angebliche Ueberschrift des Platonischen Lehrsaals, Αγεωμετρητος μηδεις εισιτω, auf welche die Mathematiker so stolz sind, war ohne Zweifel dadurch motivirt, daß Platon die geometrischen Figuren als Mittelwesen zwischen den ewigen Ideen und den einzelnen Dingen ansah, wie dies Aristoteles in seiner Metaphysik öfter erwähnt (besonders I, c. 6, S. 887, 998 et Scholia, S. 827, Ed. Berol.). Ueberdies ließ der Gegensatz

zwischen jenen für sich bestehenden, ewigen Formen, oder Ideen, und den vergänglichen einzelnen Dingen sich an den geometrischen Figuren am leichtesten faßlich machen und dadurch der Grund legen zur Ideenlehre, welche der Mittelpunkt der Philosophie Platons, ja, sein einziges ernstliches und entschiedenes theoretisches Dogma ist: beim Vortrag desselben ging er darum von der Geometrie aus. In gleichem Sinn wird uns gesagt, daß er die Geometrie als Vorübung betrachtete, durch welche der Geist der Schüler sich an die Beschäftigung mit unkörperlichen Gegenständen gewöhnte, nachdem derselbe bis dahin, im praktischen Leben, es nur mit körperlichen Dingen zu thun gehabt hatte (Schol. in Aristot., p. 12, 15). Dies also ist der Sinn, in welchem Platon die Geometrie den Philosophen empfahl: man ist daher nicht berechtigt, denselben weiter auszudehnen. Vielmehr empfehle ich, als Untersuchung des Einflusses der Mathematik auf unsere Geisteskräfte und ihres Nutzens für wissenschaftliche Bildung überhaupt, eine sehr gründliche und kenntnißreiche Abhandlung, in Form der Recension eines Buches von Whewell, in der Edinburgh Review vom Januar 1836: ihr Verfasser, der sie später, zusammen mit einigen andern Abhandlungen, unter seinem Namen herausgegeben hat, ist W. Hamilton, Professor der Logik und Metaphysik in Schottland. Dieselbe hat auch einen Deutschen Uebersetzer gefunden und ist für sich allein erschienen, unter dem Titel: „Ueber den Werth und Unwerth der Mathematik", aus dem Englischen, 1836. Das Ergebniß derselben ist, daß der Werth der Mathematik nur ein mittelbarer sei, nämlich in der Anwendung zu Zwecken, welche allein durch sie erreichbar sind, liege; an sich aber lasse die Mathematik den Geist da, wo sie ihn gefunden hat, und sei der allgemeinen Ausbildung und Entwickelung desselben keineswegs förderlich, ja sogar entschieden hinderlich. Dies Ergebniß wird nicht nur durch gründliche dianoiologische Untersuchung der mathematischen Geistesthätigkeit dargethan, sondern auch durch eine sehr gelehrte Anhäufung von Beispielen und Autoritäten befestigt. Der einzige unmittelbare Nutzen, welcher der Mathematik gelassen wird, ist, daß sie unstäte und flatterhafte Köpfe gewöhnen kann, ihre Aufmerksamkeit zu fixiren. — Sogar Kartesius, der doch selbst als Mathematiker berühmt war, urtheilte eben so über die Mathematik. In der Vie de Descartes par Baillet, 1693, heißt es, Liv. II, ch. 6, p. 54: Sa propre expérience l'avait convaincu du peu d'utilité des mathématiques, surtout lorsqu' on ne les cultive que pour elles mêmes. — — — Il ne voyait rien de moins solide, que de s'occuper de nombres tout simples et de figures imaginaires u. s. f.

Kapitel 14.

Ueber die Gedankenassociation.

Die Gegenwart der Vorstellungen und Gedanken in unserm Bewußtseyn ist dem Satze vom Grund, in seinen verschiedenen Gestalten, so streng unterworfen, wie die Bewegung der Körper dem Gesetze der Kausalität. So wenig ein Körper ohne Ursache in Bewegung gerathen kann, ist es möglich, daß ein Gedanke ohne Anlaß ins Bewußtseyn trete. Dieser Anlaß ist nun entweder ein äußerer, also ein Eindruck auf die Sinne; oder ein innerer, also selbst wieder ein Gedanke, der einen andern herbeiführt, vermöge der Association. Diese wieder beruht entweder auf einem Verhältniß von Grund und Folge zwischen beiden; oder aber auf Aehnlichkeit, auch bloßer Analogie; oder endlich auf Gleichzeitigkeit ihrer ersten Auffassung, welche wieder in der räumlichen Nachbarschaft ihrer Gegenstände ihren Grund haben kann. Die beiden letztern Fälle bezeichnet das Wort à propos. Für den intellektuellen Werth eines Kopfes ist das Vorherrschen des einen dieser drei Bänder der Gedankenassociation vor den andern charakteristisch: das zuerst genannte wird in den denkenden und gründlichen, das zweite in den witzigen, geistreichen, poetischen, das letzte in den beschränkten Köpfen vorherrschen. Nicht weniger charakteristisch ist der Grad der Leichtigkeit, mit welcher ein Gedanke andere, in irgend einer Beziehung zu ihm stehende, hervorruft: sie macht die Regsamkeit des Geistes aus. Aber die Unmöglichkeit des Eintritts eines Gedankens ohne seinen genügenden Anlaß, selbst beim stärksten Willen ihn hervorzurufen, bezeugen alle die Fälle, wo wir vergeblich bemüht sind, uns auf etwas zu besinnen, und nun den ganzen Vorrath unserer Ge-

danken durchprobiren, um irgend einen zu finden, der mit dem gesuchten associirt sei: finden wir jenen, so ist auch dieser da. Stets sucht wer eine Erinnerung hervorrufen will, zunächst nach einem Faden, an dem sie durch die Gedankenassociation hängt. Hierauf beruht die Mnemonik: sie will zu allen aufzubewahrenden Begriffen, Gedanken, oder Worten, uns mit leicht zu findenden Anlässen versehen. Das Schlimme jedoch ist, daß doch auch diese Anlässe selbst erst wiedergefunden werden müssen und hiezu wieder eines Anlasses bedürfen. Wie viel bei der Erinnerung der Anlaß leistet, läßt sich daran nachweisen, daß Einer, der in einem Anekdotenbuch funfzig Anekdoten gelesen und dann es weggelegt hat, gleich darauf bisweilen nicht auf eine einzige sich besinnen kann: kommt jedoch ein Anlaß, oder fällt ihm ein Gedanke ein, der irgend eine Analogie mit einer jener Anekdoten hat; so fällt diese ihm sogleich ein; und so gelegentlich alle funfzig. Das Selbe gilt von Allem, was man liest. — Im Grunde beruht unser unmittelbares, d. h. nicht durch mnemonische Künste vermitteltes, Wortgedächtniß, und mit diesem unsere ganze Sprachfähigkeit, auf der unmittelbaren Gedankenassociation. Denn das Erlernen der Sprache besteht darin, daß wir, auf immer, einen Begriff mit einem Worte so zusammenketten, daß bei diesem Begriff stets zugleich dieses Wort, und bei diesem Wort dieser Begriff uns einfällt. Den selben Proceß haben wir nachmals bei Erlernung jeder neuen Sprache zu wiederholen. Erlernen wir jedoch eine Sprache bloß zum passiven, nicht zum aktiven Gebrauch, d. h. zum Lesen, nicht zum Sprechen, wie z. B. meistens das Griechische; so ist die Verkettung einseitig, indem beim Wort uns der Begriff, nicht aber durchweg beim Begriff das Wort einfällt. Der selbe Hergang, wie bei der Sprache, wird im Einzelnen augenfällig bei Erlernung jedes neuen Eigennamens. Bisweilen aber trauen wir uns nicht zu, mit dem Gedanken an *diese* Person, oder Stadt, Fluß, Berg, Pflanze, Thier u. s. w. den Namen derselben unmittelbar so fest zu verknüpfen, daß er ihn von selbst herbeizöge: alsdann helfen wir uns mnemonisch und verknüpfen das Bild der Person, oder Sache, mit irgend einer anschaulichen Eigenschaft, deren Name im ihrigen vorkommt. Jedoch ist dies nur ein einstweiliges Gerüst zur Stützung: späterhin lassen wir es fallen, indem die Gedankenassociation eine unmittelbare wird.

Das Suchen nach einem Faden der Erinnerung zeigt sich in eigenthümlicher Art, wenn es ein Traum ist, den wir beim Erwachen vergessen haben, als wo wir vergeblich nach Dem suchen, was noch vor wenigen Minuten uns mit der Macht der hellsten Gegenwart beschäftigte, jetzt aber ganz entwichen ist; weshalb wir dann nach irgend einem zurückgebliebenen Eindruck haschen, an dem das Fädchen hienge, welches, vermöge der Association, jenen Traum wieder in unser Bewußtseyn zurückziehen könnte. Selbst aus dem magnetisch-somnambulen Schlafe soll bisweilen Erinnerung möglich seyn, durch ein im Wachen vorgefundenes sinnliches Zeichen: nach Kieser, „Tellurismus", Bd. II, §. 271. Auf der selben Unmöglichkeit des Eintritts eines Gedankens ohne seinen Anlaß beruht es, daß, wenn wir uns vorsetzen, zu einer bestimmten Zeit irgend etwas zu thun, dieses nur dadurch geschehen kann, daß wir entweder bis dahin an nichts Anderes denken, oder aber zur bestimmten Zeit durch irgend etwas daran *erinnert* werden, welches entweder ein äußerer, dazu vorherbereiteter Eindruck, oder auch ein selbst wieder gesetzmäßig herbeigeführter Gedanke seyn kann. Beides gehört dann in die Klasse der Motive. — Jeden Morgen, beim Erwachen, ist das Bewußtseyn eine tabula rasa, die sich aber schnell wieder füllt. Zunächst nämlich ist es die jetzt wieder eintretende Umgebung des vorigen Abends, welche uns an das erinnert, was wir unter eben dieser Umgebung gedacht haben: daran knüpfen sich die Ereignisse des vorigen Tages, und so ruft ein Gedanke schnell den andern hervor, bis Alles, was uns gestern beschäftigte, wieder da ist. Darauf, daß dies gehörig geschehe, beruht die Gesundheit des Geistes, im Gegensatz des Wahnsinns, der, wie im dritten Buche gezeigt wird, eben darin besteht, daß große Lücken im Zusammenhange der Rückerinnerung Statt haben. Wie gänzlich aber der Schlaf den Faden der Erinnerung unterbricht, so daß dieser an jedem Morgen wieder angeknüpft werden muß, sehen wir an einzelnen Unvollkommenheiten dieser Operation: z. B. eine Melodie, welche Abends uns zum Ueberdruß im Kopfe herumging, können wir bisweilen am andern Morgen nicht wiederfinden.

Eine Ausnahme zu dem Gesagten scheinen die Fälle zu liefern, wo ein Gedanke, oder ein Bild der Phantasie, uns plötzlich

und ohne bewußten Anlaß in den Sinn kommt. Meistens ist dies jedoch Täuschung, die darauf beruht, daß der Anlaß so gering, der Gedanke selbst aber so hell und interessant war, daß er jenen augenblicklich aus dem Bewußtseyn verdrängte: bisweilen aber mag ein solcher urplötzlicher Eintritt einer Vorstellung innere körperliche Eindrücke, entweder der Theile des Gehirns auf einander, oder auch des organischen Nervensystems auf das Gehirn zur Ursache haben.

Ueberhaupt ist in der Wirklichkeit der Gedankenproceß unsers Innern nicht so einfach, wie die Theorie desselben; da hier vielerlei ineinandergreift. Vergleichen wir, um uns die Sache zu veranschaulichen, unser Bewußtseyn mit einem Wasser von einiger Tiefe; so sind die deutlich bewußten Gedanken bloß die Oberfläche: die Masse hingegen das Undeutliche, die Gefühle, die Nachempfindung der Anschauungen und des Erfahrenen überhaupt, versetzt mit der eigenen Stimmung unsers Willens, welcher der Kern unsers Wesens ist. Die Masse des ganzen Bewußtseyns ist nun, mehr oder weniger, nach Maaßgabe der intellektuellen Lebendigkeit, in steter Bewegung, und was in Folge dieser auf die Oberfläche steigt, sind die klaren Bilder der Phantasie, oder die deutlichen, bewußten, in Worten ausgedrückten Gedanken und die Beschlüsse des Willens. Selten liegt der ganze Proceß unsers Denkens und Beschließens auf der Oberfläche, d. h. besteht in einer Verkettung deutlich gedachter Urtheile; obwohl wir dies anstreben, um uns und Andern Rechenschaft geben zu können: gewöhnlich aber geschieht in der dunkeln Tiefe die Rumination des von außen erhaltenen Stoffes, durch welche er zu Gedanken umgearbeitet wird; und sie geht beinahe so unbewußt vor sich, wie die Umwandlung der Nahrung in die Säfte und Substanz des Leibes. Daher kommt es, daß wir oft vom Entstehen unserer tiefsten Gedanken keine Rechenschaft geben können: sie sind die Ausgeburt unsers geheimnißvollen Innern. Urtheile, Einfälle, Beschlüsse steigen unerwartet und zu unserer eigenen Verwunderung aus jener Tiefe auf. Ein Brief bringt uns unvermuthete, wichtige Nachrichten, in Folge deren eine Verwirrung unserer Gedanken und Motive eintritt: wir entschlagen uns der Sache einstweilen und denken nicht wieder daran; aber am andern, oder dem dritten, vierten Tage steht bisweilen das ganze Verhältniß,

mit dem was wir dabei zu thun haben, deutlich vor uns. Das Bewußtseyn ist die bloße Oberfläche unsers Geistes, von welchem, wie vom Erdkörper, wir nicht das Innere, sondern nur die Schaale kennen.

Was aber die Gedankenassociation selbst, deren Gesetze oben dargelegt worden, in Thätigkeit versetzt, ist, in letzter Instanz, oder im Geheimen unsers Innern, der Wille, welcher seinen Diener, den Intellekt, antreibt, nach Maaßgabe seiner Kräfte, Gedanken an Gedanken zu reihen, das Aehnliche, das Gleichzeitige zurückzurufen, Gründe und Folgen zu erkennen: denn im Interesse des Willens liegt, daß überhaupt gedacht werde, damit man möglichst orientirt sei, für alle vorkommenden Fälle. Daher ist die Gestalt des Satzes vom Grunde, welche die Gedankenassociation beherrscht und thätig erhält, im letzten Grunde, das Gesetz der Motivation; weil Das, was das Sensorium lenkt und es bestimmt, in dieser oder jener Richtung, der Analogie, oder sonstigen Gedankenassociation, nachzugehen, der Wille des denkenden Subjekts ist. Wie nun also hier die Gesetze des Ideennexus doch nur auf der Basis des Willens bestehen; so besteht der Kausalnexus der Körper in der realen Welt eigentlich auch nur auf der Basis des in den Erscheinungen dieser sich äußernden Willens; weshalb die Erklärung aus Ursachen nie eine absolute und erschöpfende ist, sondern zurückweist auf Naturkräfte als ihre Bedingung, deren Wesen eben der Wille als Ding an sich ist; — wobei ich freilich das folgende Buch anticipirt habe.

Weil nun aber die äußern (sinnlichen) Anlässe der Gegenwart unserer Vorstellungen eben so wohl wie die innern (der Gedankenassociation), und beide unabhängig von einander, beständig auf das Bewußtseyn einwirken; so entstehen hieraus die häufigen Unterbrechungen unsers Gedankenlaufs, welche eine gewisse Zerstückelung und Verwirrung unsers Denkens herbeiführen, die zu den nicht zu beseitigenden Unvollkommenheiten desselben gehört, welche wir jetzt in einem eigenen Kapitel betrachten wollen.

Kapitel 15.

Von den wesentlichen Unvollkommenheiten des Intellekts.

Unser Selbstbewußtseyn hat nicht den Raum, sondern allein die Zeit zur Form: deshalb geht unser Denken nicht, wie unser Anschauen, nach drei Dimensionen vor sich, sondern bloß nach einer, also auf einer Linie, ohne Breite und Tiefe. Hieraus entspringt die größte der wesentlichen Unvollkommenheiten unsers Intellekts. Wir können nämlich Alles nur successive erkennen und nur Eines zur Zeit uns bewußt werden, ja, auch dieses Einen nur unter der Bedingung, daß wir derweilen alles Andere vergessen, also uns desselben gar nicht bewußt sind, mithin es so lange aufhört für uns dazuseyn. In dieser Eigenschaft ist unser Intellekt einem Teleskop mit einem sehr engen Gesichtsfelde zu vergleichen; weil eben unser Bewußtseyn kein stehendes, sondern ein fließendes ist. Der Intellekt apprehendirt nämlich nur successiv und muß, um das Eine zu ergreifen, das Andere fahren lassen, nichts, als die Spuren von ihm zurückbehaltend, welche immer schwächer werden. Der Gedanke, der mich jetzt lebhaft beschäftigt, muß mir, nach einer kurzen Weile ganz entfallen seyn: tritt nun noch eine wohldurchschlafene Nacht dazwischen; so kann es kommen, daß ich ihn nie wiederfinde; es sei denn, daß er an mein persönliches Interesse, d. h. an meinen Willen geknüpft wäre, als welcher stets das Feld behauptet.

Auf dieser Unvollkommenheit des Intellekts beruht das Rhapsodische und oft Fragmentarische unsers Gedankenlaufs, welches ich bereits am Schlusse des vorigen Kapitels berührt habe, und aus diesem entsteht die unvermeidliche Zerstreuung unsers Denkens. Theils nämlich dringen äußere Sinneseindrücke störend und unterbrechend auf dasselbe ein, ihm jeden Augenblick das Fremdartigste aufzwingend, theils zieht am Bande der Association ein Gedanke den andern herbei und wird nun selbst von ihm verdrängt; theils endlich ist auch der Intellekt selbst nicht ein Mal fähig sich sehr lange und anhaltend auf einen Gedanken zu heften: sondern wie das Auge, wenn es lange auf einen Gegenstand hinstarrt, ihn bald nicht mehr deutlich sieht, indem die Umrisse in einander fließen, sich verwirren und endlich

Alles dunkel wird; so wird auch, durch lange fortgesetztes Grübeln über eine Sache, allmälig das Denken verworren, stumpft sich ab und endigt in völliger Dumpfheit. Daher müssen wir jede Meditation oder Deliberation, welche glücklicherweise ungestört geblieben, aber doch nicht zu Ende geführt worden, auch wenn sie die wichtigste und uns angelegenste Sache betrifft, nach einer gewissen Zeit, deren Maaß individuell ist, vor der Hand aufgeben und ihren uns so interessanten Gegenstand aus dem Bewußtseyn entlassen, um uns, so schwer die Sorge darüber auch auf uns lastet, jetzt mit unbedeutenden und gleichgültigen Dingen zu beschäftigen. Während dieser Zeit nun ist jener wichtige Gegenstand für uns nicht mehr vorhanden: er ist jetzt, wie die Wärme im kalten Wasser, latent. Wenn wir ihn nun, zur andern Zeit, wieder aufnehmen; so kommen wir an ihn wie an eine neue Sache, in der wir uns von Neuem, wiewohl schneller, orientiren, und auch der angenehme, oder widrige Eindruck derselben auf unsern Willen tritt von Neuem ein. Inzwischen kommen wir selbst nicht ganz unverändert zurück. Denn mit der physischen Mischung der Säfte und Spannung der Nerven, welche, nach Stunden, Tagen und Jahreszeiten, stets wechselt, ändert sich auch unsere Stimmung und Ansicht: zudem haben die in der Zwischenzeit dagewesenen fremdartigen Vorstellungen einen Nachklang zurückgelassen, dessen Ton auf die folgenden Einfluß hat. Daher erscheint uns die selbe Sache zu verschiedenen Zeiten, Morgens, Abends, Nachmittags, oder am andern Tage, oft sehr verschieden: entgegengesetzte Ansichten derselben drängen sich jetzt auf und vermehren unsern Zweifel. Darum spricht man vom Beschlafen einer Angelegenheit und fordert zu großen Entschlüssen lange Ueberlegungszeit. Wenn nun gleich diese Beschaffenheit unsers Intellekts, als aus der Schwäche desselben entspringend, ihre offenbaren Nachtheile hat; so gewährt sie andererseits den Vortheil, daß wir, nach der Zerstreuung und der physischen Umstimmung, als komparativ Andere, frisch und fremd zu unserer Angelegenheit zurückkehren und so sie mehrmals in stark verändertem Lichte erblicken können. — Aus diesem allen ist ersichtlich, daß das menschliche Bewußtseyn und Denken, seiner Natur nach, nothwendig fragmentarisch ist, weshalb die theoretischen oder praktischen Ergebnisse, welche durch die Zusammen-

setzung solcher Fragmente erlangt werden, meistens mangelhaft ausfallen. Dabei gleicht unser denkendes Bewußtseyn einer Laterna magica, in deren Fokus nur Ein Bild zur Zeit erscheinen kann und jedes, auch wenn es das Edelste darstellt, doch bald verschwinden muß, um dem Heterogensten, ja Gemeinsten Platz zu machen. — In praktischen Angelegenheiten werden die wichtigsten Pläne und Beschlüsse im Allgemeinen festgestellt: diesen aber ordnen andere, als Mittel zum Zweck, sich unter, diesen wieder andere und so bis zum Einzelnen, in concreto Auszuführenden herab. Nun aber kommen sie nicht in der Reihe ihrer Dignität zur Ausführung, sondern während die Pläne im Großen und Allgemeinen uns beschäftigen, müssen wir mit den kleinsten Einzelheiten und der Sorge des Augenblickes kämpfen. Dadurch wird unser Bewußtseyn noch desultorischer. Ueberhaupt machen theoretische Geistesbeschäftigungen zu praktischen Angelegenheiten und diese wieder zu jenen unfähig.

In Folge des dargestellten unvermeidlich Zerstreuten und Fragmentarischen alles unsers Denkens, und des dadurch herbeigeführten Gemisches der heterogensten Vorstellungen, welches auch dem edelsten menschlichen Geiste anhängt, haben wir eigentlich nur eine halbe Besinnung und tappen mit dieser im Labyrinth unsers Lebenswandels und im Dunkel unserer Forschungen umher: helle Augenblicke erleuchten dabei wie Blitze unsern Weg. Aber was läßt sich überhaupt von Köpfen erwarten, unter denen selbst der weiseste allnächtlich der Tummelplatz der abenteuerlichsten und unsinnigsten Träume ist und von diesen kommend seine Meditationen wieder aufnehmen soll? Offenbar ist ein so großen Beschränkungen unterliegendes Bewußtseyn zur Ergründung des Räthsels der Welt wenig geeignet, und ein solches Bestreben müßte Wesen höherer Art, deren Intellekt nicht die Zeit zur Form, und deren Denken daher wahre Ganzheit und Einheit hätte, seltsam und erbärmlich erscheinen. Ja, es ist sogar zu bewundern, daß wir durch das so höchst heterogene Gemisch der Vorstellungs- und Denkfragmente jeder Art, welche sich beständig in unserm Kopfe durchkreuzen, nicht völlig verworren werden, sondern uns stets noch wieder darin zurechtzufinden und Alles aneinanderzupassen vermögen. Offenbar muß doch ein einfacher Faden daseyn, auf dem sich Alles aneinanderreiht: was ist aber dieser? — Das Gedächtniß allein reicht dazu nicht aus; da es wesentliche Beschränkungen hat, von denen ich bald reden werde, und überdies höchst unvollkommen und treulos ist. Das logische Ich, oder gar die transscendentale synthetische Einheit der Apperception, — sind Ausdrücke und Erläuterungen, welche nicht leicht dienen werden, die Sache faßlich zu machen, vielmehr wird Manchem dabei einfallen:

„Zwar euer Bart ist kraus, doch hebt ihr nicht die Riegel."

Kants Satz: „das Ich denke muß alle unsere Vorstellungen begleiten", ist unzureichend: denn das Ich ist eine unbekannte Größe, d. h. sich selber ein Geheimniß. — Das, was dem Bewußtseyn Einheit und Zusammenhang giebt, indem es, durchgehend durch dessen sämmtliche Vorstellungen, seine Unterlage, sein bleibender Träger ist, kann nicht selbst durch das Bewußtseyn bedingt, mithin keine Vorstellung seyn: vielmehr muß es das Prius des Bewußtseyns und die Wurzel des Baumes seyn, davon jenes die Frucht ist. Dieses, sage ich, ist der Wille: er allein ist unwandelbar und schlechthin identisch, und hat, zu seinen Zwecken, das Bewußtseyn hervorgebracht. Daher ist auch er es, welcher ihm Einheit giebt und alle Vorstellungen und Gedanken desselben zusammenhält, gleichsam als durchgehender Grundbaß sie begleitend. Ohne ihn hätte der Intellekt nicht mehr Einheit des Bewußtseyns, als ein Spiegel, in welchem sich successiv bald Dieses bald Jenes darstellt, oder doch höchstens nur soviel wie ein Konvexspiegel, dessen Strahlen in einen imaginären Punkt hinter seiner Oberfläche zusammenlaufen. Nun aber ist der Wille allein das Beharrende und Unveränderliche im Bewußtseyn. Er ist es, welcher alle Gedanken und Vorstellungen, als Mittel zu seinen Zwecken, zusammenhält, sie mit der Farbe seines Charakters, seiner Stimmung und seines Interesses tingirt, die Aufmerksamkeit beherrscht und den Faden der Motive, deren Einfluß auch Gedächtniß und Ideenassociation zuletzt in Thätigkeit setzt, in der Hand hält: von ihm ist im Grunde die Rede, so oft „Ich" in einem Urtheil vorkommt. Er also ist der wahre, letzte Einheitspunkt des Bewußtseyns und das Band aller Funktionen und Akte desselben: er gehört aber nicht selbst zum Intellekt, sondern ist nur dessen Wurzel, Ursprung und Beherrscher.

Aus der Form der Zeit und der einfachen Dimension der Vorstellungsreihe, vermöge welcher der Intellekt, um Eines aufzufassen, alles Andere fallen lassen muß, folgt, wie seine Zerstreuung, auch seine Vergeßlichkeit. Das Meiste von Dem, was er fallen gelassen, nimmt er nie wieder auf; zumal da die Wiederaufnahme an den Satz vom Grunde gebunden ist, also eines Anlasses bedarf, den die Gedankenassociation und Motivation erst zu liefern hat; welcher Anlaß jedoch um so entfernter und geringer seyn darf, je mehr unsere Empfindlichkeit dafür durch das Interesse des Gegenstandes erhöht ist. Nun aber ist das Gedächtniß, wie ich schon in der Abhandlung über den Satz vom Grunde gezeigt habe, kein Behältniß, sondern eine bloße Uebungsfähigkeit im Hervorbringen beliebiger Vorstellungen, die daher stets durch Wiederholung in Uebung erhalten werden müssen; da sie sonst sich allmälig verlieren. Demzufolge ist das Wissen auch des gelehrtesten Kopfes doch nur virtualiter vorhanden, als eine im Hervorbringen gewisser Vorstellungen erlangte Uebung: actualiter hingegen ist auch er auf eine einzige Vorstellung beschränkt und nur dieser einen sich zur Zeit bewußt. Hieraus entsteht ein seltsamer Kontrast zwischen dem, was er potentiâ und dem, was er actu weiß, d. h. zwischen seinem Wissen und seinem jedesmaligen Denken: Ersteres ist eine unübersehbare, stets etwas chaotische Masse, Letzteres ein einziger deutlicher Gedanke. Das Verhältniß gleicht dem zwischen den zahllosen Sternen des Himmels und dem engen Gesichtsfelde des Teleskops: es tritt auffallend hervor, wann er, auf einen Anlaß, irgend eine Einzelheit aus seinem Wissen zur deutlichen Erinnerung bringen will, wo Zeit und Mühe erfordert wird, es aus jenem Chaos hervorzusuchen. Die Schnelligkeit hierin ist eine besondere Gabe, aber sehr von Tag und Stunde abhängig: daher versagt bisweilen das Gedächtniß seinen Dienst, selbst in Dingen, die es zur andern Zeit leicht zur Hand hat. Diese Betrachtung fordert uns auf, in unsern Studien mehr nach Erlangung richtiger Einsicht, als nach Vermehrung der Gelehrsamkeit zu streben, und zu beherzigen, daß die Qualität des Wissens wichtiger ist, als die Quantität desselben. Diese ertheilt den Büchern bloß Dicke, jene Gründlichkeit und zugleich Stil: denn sie ist eine intensive Größe, während die andere eine bloß extensive ist. Sie besteht

in der Deutlichkeit und Vollständigkeit der Begriffe, nebst der Reinheit und Richtigkeit der ihnen zum Grunde liegenden anschaulichen Erkenntnisse; daher das ganze Wissen, in allen seinen Theilen von ihr durchdrungen wird und demgemäß werthvoll, oder gering ist. Mit kleiner Quantität, aber guter Qualität desselben leistet man mehr, als mit sehr großer Quantität, bei schlechter Qualität. —

Die vollkommenste und genügendeste Erkenntniß ist die anschauende: aber sie ist auf das ganz Einzelne, das Individuelle beschränkt. Die Zusammenfassung des Vielen und Verschiedenen in eine Vorstellung ist nur möglich durch den Begriff, d. h. durch das Weglassen der Unterschiede, mithin ist dieser eine sehr unvollkommene Art des Vorstellens. Freilich kann auch das Einzelne unmittelbar als ein Allgemeines aufgefaßt werden, wenn es nämlich zur (Platonischen) Idee erhoben wird: bei diesem Vorgang aber, den ich im dritten Buch analysirt habe, tritt auch schon der Intellekt aus den Schranken der Individualität und mithin der Zeit heraus: auch ist es nur eine Ausnahme.

Diese innern und wesentlichen Unvollkommenheiten des Intellekts werden noch erhöht durch eine ihm gewissermaaßen äußerliche, aber unausbleibliche Störung, nämlich durch den Einfluß, welchen auf alle seine Operationen der Wille ausübt, sobald er beim Resultat derselben irgend betheiligt ist. Jede Leidenschaft, ja, jede Neigung oder Abneigung, tingirt die Objekte der Erkenntniß mit ihrer Farbe. Am alltäglichsten ist die Verfälschung, welche Wunsch und Hoffnung an der Erkenntniß ausüben, indem sie uns das kaum Mögliche als wahrscheinlich und beinahe gewiß vorspiegeln und zur Auffassung des Entgegenstehenden uns fast unfähig machen: auf ähnliche Weise wirkt die Furcht; auf analoge jede vorgefaßte Meinung, jede Parteilichkeit und, wie gesagt, jedes Interesse, jede Regung und jeder Hang des Willens.

Zu allen diesen Unvollkommenheiten des Intellekts kommt endlich noch die, daß er, mit dem Gehirn, altert, d. h. wie alle physiologischen Funktionen, in den spätern Jahren seine Energie verliert; wodurch dann alle seine Unvollkommenheiten sehr zunehmen.

Die hier dargelegte mangelhafte Beschaffenheit des Intellekts wird uns indessen nicht wundern, wenn wir auf seinen Ursprung

und seine Bestimmung zurücksehen, wie ich solche im zweiten Buche nachgewiesen habe. Zum Dienst eines individuellen Willens hat ihn die Natur hervorgebracht: daher ist er allein bestimmt, die Dinge zu erkennen, sofern sie die Motive eines solchen Willens abgeben; nicht aber, sie zu ergründen, oder ihr Wesen an sich aufzufassen. Der menschliche Intellekt ist nur eine höhere Steigerung des thierischen: und wie dieser ganz auf die Gegenwart beschränkt ist, so trägt auch der unserige starke Spuren dieser Beschränkung. Daher ist unser Gedächtniß und Rückerinnerung etwas sehr Unvollkommenes: wie wenig von dem, was wir gethan, erlebt, gelernt, gelesen haben, können wir uns zurückrufen! und selbst dies Wenige meistens nur mühsam und unvollständig. Aus demselben Grunde wird es uns so sehr schwer, uns vom Eindrucke der Gegenwart frei zu erhalten. — Bewußtlosigkeit ist der ursprüngliche und natürliche Zustand aller Dinge, mithin auch die Basis, aus welcher, in einzelnen Arten der Wesen, das Bewußtseyn, als die höchste Efflorescenz derselben, hervorgeht, weshalb auch dann jene immer noch vorwaltet. Demgemäß sind die meisten Wesen ohne Bewußtseyn: sie wirken dennoch nach den Gesetzen ihrer Natur, d. h. ihres Willens. Die Pflanzen haben höchstens ein ganz schwaches Analogon von Bewußtseyn, die untersten Thiere bloß eine Dämmerung desselben. Aber auch nachdem es sich, durch die ganze Thierreihe, bis zum Menschen und seiner Vernunft gesteigert hat, bleibt die Bewußtlosigkeit der Pflanze, von der es ausging, noch immer die Grundlage, und ist zu spüren in der Nothwendigkeit des Schlafes, wie eben auch in allen hier dargelegten wesentlichen und großen Unvollkommenheiten jedes durch physiologische Funktionen hervorgebrachten Intellekts: von einem andern aber haben wir keinen Begriff.

Die hier nachgewiesenen *wesentlichen* Unvollkommenheiten des Intellekts werden nun aber, im einzelnen Falle, stets noch durch *unwesentliche* erhöht. Nie ist der Intellekt, in *jeder* Hinsicht, was er möglicherweise seyn könnte: die ihm möglichen Vollkommenheiten stehen einander so entgegen, daß sie sich ausschließen. Daher kann Keiner Platon und Aristoteles, oder Shakespeare und Neuton, oder Kant und Goethe *zugleich* seyn. Die Unvollkommenheiten des Intellekts hingegen vertragen sich sehr wohl zusammen; weshalb er, in der Wirklichkeit, meistens tief

unter dem bleibt, was er seyn könnte. Seine Funktionen hängen von so gar vielen Bedingungen ab, welche wir, in der *Erscheinung*, in der sie uns allein gegeben sind, nur als anatomische und physiologische erfassen können, daß ein auch nur in *einer* Richtung entschieden excellirender Intellekt zu den seltensten Naturerscheinungen gehört; daher eben die Produktionen eines solchen Jahrtausende hindurch aufbewahrt werden, ja, jede Reliquie eines so begünstigten Individuums zum köstlichsten Kleinod wird. Von einem solchen Intellekt bis zu dem, der sich dem Blödsinn nähert, sind der Abstufungen unzählige. Diesen gemäß fällt nun zunächst *der geistige Gesichtskreis* eines Jeden sehr verschieden aus, nämlich von dem der bloßen Auffassung der Gegenwart, die selbst das Thier hat, zu dem, der doch auch die nächste Stunde, zu dem, der den Tag umfaßt, selbst noch den morgenden, die Woche, das Jahr, das Leben, die Jahrhunderte, Jahrtausende, bis zu dem eines Bewußtseyns, welches fast beständig den, wenn auch undeutlich dämmernden Horizont der Unendlichkeit gegenwärtig hat, dessen Gedanken daher einen diesem angemessenen Charakter annehmen. — Ferner zeigt jener Unterschied der Intelligenzen sich in der Schnelligkeit ihres Denkens, auf welche sehr viel ankommt, und die so verschieden und allmälig abgestuft seyn mag, wie die der Punkte des Radius einer sich drehenden Scheibe. Die Ferne der Folgen und Gründe, zu der das Denken eines Jeden reichen kann, scheint mit der Schnelligkeit des Denkens in einem gewissen Verhältniß zu stehen, indem die größte Spannung der Denkkraft überhaupt nur eine ganz kurze Zeit hindurch anhalten könne, und doch nur während sie dauert ein Gedanke in seiner vollkommenen Einheit sich durchdenken ließe; weshalb es dann darauf ankommt, wie weit der Intellekt ihn in solcher kurzen Zeit verfolgen, also wie viel Weges er in ihr zurücklegen kann. Andererseits mag, bei Manchem, die Schnelligkeit durch das längere Anhalten jener Zeit des vollkommen einheitlichen Denkens ersetzt werden. Wahrscheinlich macht das langsame und anhaltende Denken den mathematischen Kopf, die Schnelle des Denkens das Genie: dieses ist ein Flug, jenes ein sicheres Gehen auf festem Boden, Schritt vor Schritt. Daß man jedoch mit diesem letzteren auch in den Wissenschaften, sobald es nicht mehr auf bloße Größen, sondern auf das Verstehen

des Wesens der Erscheinungen ankommt, nicht ausreicht, beweist z. B. Newtons Farbenlehre, und später Biots Gefasel über Farbenringe, welches jedoch mit der ganzen atomistischen Betrachtungsweise des Lichts bei den Franzosen, mit ihren molécules de lumière und überhaupt mit ihrer fixen Idee, Alles in der Natur auf bloß mechanische Wirkungen zurückführen zu wollen, zusammenhängt. — Endlich zeigt der in Rede stehende große individuelle Unterschied der Intelligenzen sich vorzüglich im Grade der Klarheit des Verständnisses und demnach in der Deutlichkeit des gesammten Denkens. Dem Einen ist schon Das Verstehen, was dem Andern erst einigermaaßen Merken ist; Jener ist schon fertig und am Ziel, wo Dieser erst am Anfang ist; Jenem ist schon Das die Lösung, was diesem erst das Problem. Dies beruht auf der Qualität des Denkens und Wissens, welche bereits oben erwähnt wurde. Wie in Zimmern der Grad der Helle verschieden ist, so in den Köpfen. Diese Qualität des ganzen Denkens spürt man, sobald man nur wenige Seiten eines Schriftstellers gelesen hat. Denn da hat man sogleich mit seinem Verstande und in seinem Sinn zu verstehen gehabt: daher, ehe man noch weiß, was er Alles gedacht hat, man schon sieht, wie er denkt, nämlich welches die formelle Beschaffenheit, die Textur seines Denkens sei, die sich in Allem, worüber er denkt, gleich bleibt, und deren Ausdruck der Gedankengang und der Stil ist. An diesem empfindet man sogleich den Schritt und Tritt, die Gelenkigkeit und Leichtigkeit, wohl gar die Beflügelung seines Geistes, oder, umgekehrt, dessen Schwerfälligkeit, Steifheit, Lahmheit und bleierne Beschaffenheit. Denn wie die Sprache der Abdruck des Geistes eines Volkes, so ist der Stil der unmittelbare Abdruck des Geistes eines Schriftstellers, die Physiognomie desselben. Man werfe das Buch weg, bei dem man merkt, daß man in eine dunklere Region geräth, als die eigene ist; es sei denn, daß man bloß Thatsachen, nicht Gedanken aus ihm zu empfangen habe. Außerdem aber wird nur der Schriftsteller uns Gewinn bringen, dessen Verstehen schärfer und deutlicher ist, als das eigene, der unser Denken beschleunigt, nicht es hemmt, wie der stumpfe Kopf, der den Krötengang seines Denkens mitzumachen uns nöthigen will; also jener, mit dessen Kopfe einstweilen zu denken, uns fühlbare Erleichterung und

Förderung gewährt, bei dem wir uns getragen fühlen wohin wir allein nicht gelangen konnten. Goethe sagte mir ein Mal, daß wenn er eine Seite im Kant lese, ihm zu Muthe würde, als träte er in ein helles Zimmer. Die schlechten Köpfe sind es nicht bloß dadurch, daß sie schief sind und mithin falsch urtheilen; sondern zunächst durch die Undeutlichkeit ihres gesammten Denkens, als welches dem Sehen durch ein schlechtes Fernrohr, in welchem alle Umrisse undeutlich und wie verwischt erscheinen und die verschiedenen Gegenstände in einander laufen, zu vergleichen ist. Die Forderung der Deutlichkeit der Begriffe, vor welcher der schwache Verstand solcher Köpfe zurückbebt, machen diese daher selbst nicht an ihn; sondern sie behelfen sich mit einem Helldunkel, in welchem sich zu beruhigen sie gern nach Worten greifen, zumal nach solchen, die unbestimmte, sehr abstrakte, ungewöhnliche und schwer zu erklärende Begriffe bezeichnen, wie z. B. Unendliches und Endliches, Sinnliches und Uebersinnliches, die Idee des Seyns, Vernunft-Ideen, das Absolute, die Idee des Guten, das Göttliche, die sittliche Freiheit, Selbsterzeugungskraft, die absolute Idee, Subjekt-Objekt u. s. w. Mit dergleichen werfen sie getrost um sich, meynen wirklich, das drücke Gedanken aus, und muthen Jedem zu, sich damit zufrieden zu stellen: denn der höchste ihnen absehbare Gipfel der Weisheit ist eben, für jede mögliche Frage dergleichen fertige Worte in Bereitschaft zu haben. Dies unsägliche Genügen an Worten ist für die schlechten Köpfe durchaus charakteristisch: es beruht eben auf ihrer Unfähigkeit zu deutlichen Begriffen, sobald diese über die trivialsten und einfachsten Verhältnisse hinausgehen sollen, mithin auf der Schwäche und Trägheit ihres Intellekts, ja, auf dem geheimen Bewußtseyn dieser, welches bei Gelehrten verbunden ist mit der früh erkannten, harten Nothwendigkeit, sich für denkende Wesen auszugeben, welcher Anforderung in allen Fällen zu begegnen, sie einen solchen Vorrath fertiger Worte geeignet halten. Wirklich belustigend muß es seyn, einen Philosophie-Professor dieses Schlages auf dem Katheder zu sehen, der bona fide einen dergleichen gedankenleeren Wortkram vorträgt, ganz ehrlich, im Wahn, dies seien eben Gedanken, und vor ihm die Studenten, welche eben so bona fide, d. h. im selben Wahn, andächtig zuhören und nachschreiben; während doch im Grunde

weder der Eine noch die Andern über die Worte hinausgehen, vielmehr diese, nebst dem hörbaren Kratzen der Federn, das einzige Reale bei der Sache sind. Dieses eigenthümliche Genügen an Worten trägt mehr als irgend etwas bei zur Perpetuirung der Irrthümer. Denn gestützt auf die von seinen Vorgängern überkommenen Worte und Phrasen geht Jeder getrost an Dunkelheiten, oder Problemen vorbei: wodurch diese sich unbeachtet, Jahrhunderte hindurch, von Buch zu Buch fortpflanzen und der denkende Kopf, zumal in der Jugend, in Zweifel geräth, ob etwan nur er unfähig sei, Das zu verstehen, oder ob hier wirklich nichts Verständliches vorliege; desgleichen, ob für die Andern das Problem, um welches sie mit so komischer Ernsthaftigkeit alle denselben Fußpfad herumschleichen, keines sei, oder ob sie es nur nicht sehen wollen. Viele Wahrheiten bleiben bloß deshalb unentdeckt, weil Keiner Muth hat, das Problem ins Auge zu fassen und darauf los zu gehen. — Im Gegentheil hievon bewirkt die den eminenten Köpfen eigenthümliche Deutlichkeit des Denkens und Klarheit der Begriffe, daß sogar bekannte Wahrheiten, von ihnen vorgetragen, neues Licht, oder wenigstens neuen Reiz gewinnen: hört oder liest man sie; so ist es, als hätte man ein schlechtes Fernrohr gegen ein gutes vertauscht. Man lese z. B. nur in Eulers Briefen an eine Prinzessin seine Darstellung der Grundwahrheiten der Mechanik und Optik. Hierauf beruht Diderots, im Neveu de Rameau beigebrachte Bemerkung, daß nur die vollendeten Meister fähig sind, die Elemente einer Wissenschaft eigentlich gut vorzutragen; eben weil nur sie die Sachen wirklich verstehen und niemals ihnen Worte die Stelle der Gedanken vertreten.

Aber man soll wissen, daß die schlechten Köpfe die Regel, die guten die Ausnahme, die eminenten höchst selten, das Genie ein portentum ist. Wie könnte sonst ein aus ungefähr acht hundert Millionen Individuen bestehendes Menschengeschlecht, nach sechs Jahrtausenden, noch so Vieles zu entdecken, zu erfinden, zu erdenken und zu sagen übrig gelassen haben? (Auf Erhaltung des Individuums allein ist der Intellekt berechnet und in der Regel selbst hiezu nur nothdürftig ausreichend.) Aber weislich ist die Natur mit Ertheilung eines größern Maaßes sehr karg gewesen: denn der beschränkte Kopf kann die wenigen und einfachen

Verhältnisse, welche im Bereich seiner engen Wirkungssphäre liegen, mit viel größerer Leichtigkeit übersehen und die Hebel derselben handhaben, als der eminente, der eine ungleich größere und reichere Sphäre überblickt und mit langen Hebeln agirt, es könnte. So sieht das Insekt auf seinen Stängeln und Blättchen Alles mit minutiösester Genauigkeit und besser, als wir; wird aber nicht den Menschen gewahr, der drei Schritte davon steht. Hierauf beruht die Schlauheit der Dummen und das Paradoxon: Il y a un mystère dans l'esprit des gens qui n'en ont pas. Für das praktische Leben ist das Genie so brauchbar, wie ein Stern-Teleskop im Theater. — Sonach ist, in Hinsicht auf den Intellekt, die Natur höchst aristokratisch. Die Unterschiede, die sie hier eingesetzt hat, sind größer als die, welche Geburt, Rang, Reichthum, oder Kastenunterschied in irgend einem Lande feststellen: aber wie in andern Aristokratien, so auch in der ihrigen, kommen viele tausend Plebejer auf einen Edeln, viele Millionen auf einen Fürsten, und ist der große Haufen bloßer Pöbel, mob, rabble, la canaille. Dabei ist nun freilich zwischen der Rangliste der Natur und der der Konvention ein schreiender Kontrast, dessen Ausgleichung nur in einem goldenen Zeitalter zu hoffen stände. Inzwischen haben die auf der einen, und die auf der andern Rangliste sehr hoch Stehenden das Gemeinsame, daß sie meistens in vornehmer Isolation leben, auf welche Byron hindeutet, wenn er sagt:

> To feel me in the solitude of kings,
> Without the power that makes them bear a crown*).
> (*Proph. of Dante.* C. 1.)

Denn der Intellekt ist ein differenzirendes, mithin trennendes Princip: seine verschiedenen Abstufungen geben, noch viel mehr als die der bloßen Bildung, Jedem andere Begriffe, in Folge deren gewissermaaßen Jeder in einer andern Welt lebt, in welcher er nur dem Gleichgestellten unmittelbar begegnet, den Uebrigen aber bloß aus der Ferne zurufen und sich ihnen verständlich zu machen suchen kann. Große Unterschiede im Grade und dabei in der Ausbildung des Verstandes öffnen zwischen Mensch und Mensch

*) Die Einsamkeit der Könige zu fühlen,
Jedoch der Macht entbehren, welche sie
Die Krone tragen läßt.

eine weite Kluft, über welche nur die Herzensgüte setzen kann, als welche im Gegentheil das unificirende Princip ist, welches jeden Andern mit dem eigenen Selbst identificirt. Jedoch bleibt die Verbindung eine moralische: sie kann keine intellektuelle werden. Sogar bei ziemlich gleichem Grade der Bildung gleicht die Konversation zwischen einem großen Geiste und einem gewöhnlichen Kopfe der gemeinschaftlichen Reise eines Mannes, der auf einem muthigen Rosse sitzt, mit einem Fußgänger. Beiden wird sie bald höchst lästig und auf die Länge unmöglich. Auf eine kurze Strecke kann zwar der Reiter absitzen, um mit dem Andern zu gehen; wiewohl auch dann ihm die Ungeduld seines Pferdes viel zu schaffen machen wird. —

Das Publikum aber könnte durch nichts so sehr gefördert werden, als durch die Erkenntniß jener intellektuellen Aristokratie der Natur. Vermöge einer solchen würde es begreifen, daß zwar, wo es sich um Thatsachen handelt, also etwan aus Experimenten, Reisen, Codices, Geschichtsbüchern und Chroniken referirt werden soll, der normale Kopf ausreicht; hingegen wo es sich bloß um Gedanken handelt, zumal um solche, zu welchen der Stoff, die Data, Jedem vorliegen, wo es also eigentlich nur darauf ankommt, den Andern vorzudenken, entschiedene Ueberlegenheit, angeborene Eminenz, welche nur die Natur und höchst selten verleiht, unerläßlich erfordert ist, und Keiner Gehör verdient, der nicht sogleich Proben derselben ablegt. Könnte dem Publiko die selbsteigene Einsicht hierin verliehen werden; so würde es nicht mehr die ihm zu seiner Bildung kärglich zugemessene Zeit vergeuden an den Produktionen gewöhnlicher Köpfe, also an den zahllosen Stümpereien in Poesie und Philosophie, wie sie jeder Tag ausbrütet; es würde nicht mehr, im kindischen Wahn, daß Bücher, gleich Eiern, frisch genossen werden müssen, stets nach dem Neuesten greifen; sondern würde sich an die Leistungen der wenigen Auserlesenen und Berufenen aller Zeiten und Völker halten, würde suchen sie kennen und verstehen zu lernen, und könnte so allmälig zu ächter Bildung gelangen. Dann würden auch bald jene Tausende unberufener Produktionen ausbleiben, die wie Unkraut dem guten Weizen das Aufkommen erschweren.

Kapitel 16 *)

Ueber den praktischen Gebrauch der Vernunft und den Stoicismus.

Im siebenten Kapitel habe ich gezeigt, daß im Theoretischen das Ausgehen von Begriffen nur zu mittelmäßigen Leistungen hinreicht, die vortrefflichen hingegen das Schöpfen aus der Anschauung selbst, als der Urquelle aller Erkenntniß, erfordern. Im Praktischen verhält es sich nun aber umgekehrt: hier ist das Bestimmtwerden durch das Anschauliche die Weise des Thiers, des Menschen aber unwürdig, als welcher Begriffe hat, sein Handeln zu leiten, und dadurch emancipirt ist von der Macht der anschaulich vorliegenden Gegenwart, welcher das Thier unbedingt hingegeben ist. In dem Maaße, wie der Mensch dieses Vorrecht geltend macht, ist sein Handeln vernünftig zu nennen, und nur in diesem Sinne kann von praktischer Vernunft die Rede seyn, nicht im Kantischen, dessen Unstatthaftigkeit ich in der Preisschrift über das Fundament der Moral ausführlich dargethan habe.

Es ist aber nicht leicht, sich durch Begriffe allein bestimmen zu lassen: auch auf das stärkste Gemüth dringt die vorliegende nächste Außenwelt, mit ihrer anschaulichen Realität, gewaltsam ein. Aber eben in der Besiegung dieses Eindrucks, in der Vernichtung seines Gaukelspiels, zeigt der Menschengeist seine Würde und Größe. So, wenn die Reizungen zu Lust und Genuß ihn ungerührt lassen, oder das Drohen und Wüthen ergrimmter Feinde ihn nicht erschüttert, das Flehen irrender Freunde seinen Entschluß nicht wanken macht, die Truggestalten, mit denen verabredete Intriguen ihn umstellen, ihn unbewegt lassen, der Hohn der Thoren und des Pöbels ihn nicht aus der Fassung bringt, noch irre macht an seinem eigenen Werth: dann scheint er unter dem Einfluß einer ihm allein sichtbaren Geisterwelt (und das ist die der Begriffe) zu stehen, vor welcher jene Allen offen daliegende, anschauliche Gegenwart wie ein Phantom zer-

*) Dieses Kapitel bezieht sich auf §. 16 des ersten Bandes.

fließt. — Was hingegen der Außenwelt und sichtbaren Realität ihre große Gewalt über das Gemüth ertheilt, ist die Nähe und Unmittelbarkeit derselben. Wie die Magnetnadel, welche durch die vereinte Wirkung weitvertheilter, die ganze Erde umfassender Naturkräfte in ihrer Richtung erhalten wird, dennoch durch ein kleines Stückchen Eisen, wenn es ihr nur recht nahe kommt, perturbirt und in heftige Schwankungen versetzt werden kann; so kann bisweilen selbst ein starker Geist durch geringfügige Begebenheiten und Menschen, wenn sie nur in großer Nähe auf ihn einwirken, aus der Fassung gebracht und perturbirt werden, und den überlegtesten Entschluß kann ein unbedeutendes, aber unmittelbar gegenwärtiges Gegenmotiv in momentanes Wanken versetzen. Denn der relative Einfluß der Motive steht unter einem Gesetz, welches dem, nach welchem die Gewichte auf den Waagebalken wirken, gerade entgegengesetzt ist, und in Folge dessen ein sehr kleines, aber sehr nahe liegendes Motiv ein an sich viel stärkeres, jedoch aus der Ferne wirkendes, überwiegen kann. Die Beschaffenheit des Gemüthes aber, vermöge deren es diesem Gesetze gemäß sich bestimmen läßt und nicht, kraft der wirklich praktischen Vernunft, sich ihm entzieht, ist es, was die Alten durch animi impotentia bezeichneten, welches eigentlich ratio regendae voluntatis impotens bedeutet. Jeder Affekt (animi perturbatio) entsteht eben dadurch, daß eine auf unsern Willen wirkende Vorstellung uns so übermäßig nahe tritt, daß sie uns alles Uebrige verdeckt, und wir nichts mehr als sie sehen können, wodurch wir, für den Augenblick, unfähig werden, das Anderweitige zu berücksichtigen. Ein gutes Mittel dagegen wäre, daß man sich dahin brächte, die Gegenwart unter der Einbildung anzusehen, sie sei Vergangenheit, mithin seiner Apperception den Briefstil der Römer angewöhnte. Vermögen wir doch sehr wohl, umgekehrt, das längst Vergangene so lebhaft als gegenwärtig anzusehen, daß alte, längst schlafende Affekte dadurch wieder zu vollem Toben erwachen. — Imgleichen würde Niemand sich über einen Unfall, eine Widerwärtigkeit, entrüsten und aus der Fassung gerathen, wenn die Vernunft ihm stets gegenwärtig erhielte, was eigentlich der Mensch ist: das großen und kleinen Unfällen, ohne Zahl, täglich und stündlich Preis gegebene, hülfsbedürftigste Wesen, το δειλοτατον ζωον, welches daher in beständiger Sorge

und Furcht zu leben hat. Παν εστι ανθρωπος συμφορα (homo totus est calamitas) sagt schon Herodot.

Die Anwendung der Vernunft auf das Praktische leistet zunächst dies, daß sie das Einseitige und Zerstückelte der bloß anschauenden Erkenntniß wieder zusammensetzt und die Gegensätze, welche diese darbietet, als Korrektionen zu einander gebraucht, wodurch das objektiv richtige Resultat gewonnen wird. Z. B. fassen wir die schlechte Handlung eines Menschen ins Auge, so werden wir ihn verdammen; hingegen, bloß die Noth, die ihn dazu bewogen, betrachtend, ihn bemitleiden: die Vernunft, mittelst ihrer Begriffe, erwägt Beides und führt zu dem Resultat, daß er durch angemessene Strafe gebändigt, eingeschränkt, gelenkt werden müsse.

Ich erinnere hier nochmals an Seneka's Ausspruch: Si vis tibi omnia subjicere, te subjice rationi. Weil nun aber, wie im vierten Buche dargethan wird, das Leiden positiver, der Genuß negativer Natur ist; so wird Der, welcher die abstrakte oder Vernunft-Erkenntniß zur Richtschnur seines Thuns nimmt und demnach dessen Folgen und die Zukunft allezeit bedenkt, das Sustine et abstine sehr häufig zu üben haben, indem er, um die möglichste Schmerzlosigkeit des Lebens zu erlangen, die lebhaften Freuden und Genüsse meistens zum Opfer bringt, eingedenk des Aristotelischen ὁ φρονιμος το αλυπον διωκει, ου το ἡδυ (quod dolore vacat, non quod suave est, persequitur vir prudens). Daher borgt bei ihm stets die Zukunft von der Gegenwart; statt daß beim leichtsinnigen Thoren die Gegenwart von der Zukunft borgt, welche, dadurch verarmt, nachher bankrott wird. Bei Jenem muß freilich die Vernunft meistens die Rolle eines grämlichen Mentors spielen und unabläßig auf Entsagungen antragen, ohne dafür etwas Anderes versprechen zu können, als eine ziemlich schmerzlose Existenz. Dies beruht darauf, daß die Vernunft, mittelst ihrer Begriffe, das Ganze des Lebens überblickt, dessen Ergebniß, im berechenbar glücklichsten Fall, kein anderes seyn kann, als das besagte.

Dieses Streben nach einer schmerzlosen Existenz, so weit sie, durch Anwendung und Befolgung vernünftiger Ueberlegung und erlangter Erkenntniß der wahren Beschaffenheit des Lebens, möglich seyn möchte, hat, als es mit strenger Konsequenz und bis

zum äußerſten Extrem durchgeführt wurde, den Kynismus erzeugt, aus welchem nachher der Stoicismus hervorging; wie ich Dies zu feſterer Begründung der unſer erſtes Buch beſchließenden Darſtellung, hier mit Wenigem ausführen will.

Alle Moralſyſteme des Alterthums, das Platoniſche allein ausgenommen, waren Anleitungen zu einem glückſäligen Leben: demnach hat, bei ihnen, die Tugend ihren Zweck durchaus nicht jenſeit des Todes, ſondern in dieſer Welt. Denn ſie iſt ihnen eben nur der rechte Weg zum wahrhaft glücklichen Leben; deshalb erwählt ſie der Weiſe. Daher eben ſtammen die, beſonders von Cicero uns aufbehaltenen, weitläuftigen Debatten und ſcharfen, ſtets erneuerten Unterſuchungen, ob auch wirklich die Tugend, ganz allein und für ſich, zum glücklichen Leben hinreichend ſei; oder ob es dazu noch irgend eines Aeußerlichen bedürfe; ob der Tugendhafte und Weiſe auch auf der Folter und dem Rade, oder im Stier des Phalaris, glücklich ſei; oder ob es ſo weit doch nicht gehe. Denn freilich wäre dies der Probierſtein einer Ethik dieſer Art: beglücken müßte ihre Ausübung unmittelbar und unbedingt. Vermag ſie das nicht; ſo leiſtet ſie nicht, was ſie ſoll, und iſt zu verwerfen. So richtig, wie dem chriſtlichen Standpunkt gemäß iſt es mithin, daß Auguſtinus ſeiner Darlegung der Moralſyſteme der Alten (De civ. Dei, Lib. XIX, c. 1) die Erklärung voranſchickt: Exponenda sunt nobis argumenta mortalium, quibus sibi ipsi beatitudinem facere in hujus vitae infelicitate moliti sunt; ut ab eorum rebus vanis spes nostra quid differat clarescat. De finibus bonorum et malorum multa inter se philosophi disputarunt; quam quaestionem maxima intentione versantes, invenire conati sunt, quid efficiat hominem beatum: illud enim est finis bonorum. Ich will den angegebenen eudämoniſtiſchen Zweck der antiken Ethik durch einige ausdrückliche Ausſprüche der Alten außer Zweifel ſetzen. Ariſtoteles ſagt in der Eth. magna, I, 4: Ἡ ευδαιμονια εν τῳ ευ ζῃν εστι, το δε ευ ζῃν εν τῳ κατα τας αρετας ζῃν. (Felicitas in bene vivendo posita est: verum bene vivere est in eo positum, ut secundum virtutem vivamus), womit zu vergleichen Eth. Nicom., I, 5. — Cic. Tusc., V, 1: Nam, quum ea causa impulerit eos, qui primi se ad philosophiae studia contulerunt, ut,

omnibus rebus posthabitis, totos se in optimo vitae statu exquirendo collocarent; profecto spe beate vivendi tantam in eo studio curam operamque posuerunt. — Nach Plutarch (De repugn. stoic., c. 18) hat Chryſippos geſagt: Το κατα κακιαν ζῃν τῳ κακοδαιμονως ζῃν ταυτον εστι. (Vitiose vivere idem est, quod vivere infeliciter.) — Ibid. c. 26: Ἡ φρονησις ουχ ἑτερον εστι της ευδαιμονιας καθ' ἑαυτο, αλλ' ευδαιμονια. (Prudentia nihil differt a felicitate, estque ipsa adeo felicitas.) — Stob. Ecl., Lib. II, c. 7: Τελος δε φασιν ειναι το ευδαιμονειν, οὗ ἑνεκα παντα πραττεται. (Finem esse dicunt felicitatem, cujus causa fiunt omnia.) — Ευδαιμονιαν συνωνυμειν τῳ τελει λεγουσι. (Finem bonorum et felicitatem synonyma esse dicunt.) — Arrian. diss. Epict., I, 4: Ἡ αρετη ταυτην εχει την επαγγελιαν, ευδαιμονιαν ποιησαι. (Virtus profitetur, se felicitatem praestare.) — Sen. ep. 90: Ceterum (sapientia) ad beatum statum tendit, illo ducit, illo vias aperit. — Id. ep. 108. Illud admoneo, auditionem philosophorum, lectionemque, ad propositum beatae vitae trahendum.

Dieſen Zweck des glücklichſten Lebens alſo ſetzte ſich ebenfalls die Ethik der Kyniker; wie der Kaiſer Julian ausdrücklich bezeugt: Orat. VI: Της Κυνικης δε φιλοσοφιας σκοπος μεν εστι και τελος, ὡσπερ δη και πασης φιλοσοφιας, το ευδαιμονειν· το δε ευδαιμονειν εν τῳ ζῃν κατα φυσιν, αλλα μη προς τας των πολλων δοξας. (Cynicae philosophiae, ut etiam omnis philosophiae, scopus et finis est feliciter vivere: felicitas vitae autem in eo posita est, ut secundum naturam vivatur, nec vero secundum opiniones multitudinis.) Nur aber ſchlugen die Kyniker zu dieſem Ziel einen ganz beſondern Weg ein, einen dem gewöhnlichen gerade entgegengeſetzten: den der möglichſt weitgetriebenen Entbehrung. Sie gingen nämlich von der Einſicht aus, daß die Bewegungen, in welche den Willen die ihn reizenden und anregenden Objekte verſetzen, und das mühevolle, meiſtens vereitelte Streben dieſe zu erlangen, oder, wenn ſie erlangt ſind, die Furcht ſie zu verlieren, endlich gar der Verluſt ſelbſt, viel größere Schmerzen erzeugen, als die Entbehrung aller jener Objekte irgend vermag. Darum wählten ſie, um zum ſchmerzloſeſten Leben zu gelangen, den Weg der größtmöglichſten Entbehrung, und flohen alle Genüſſe, als Fallſtricke, durch

die man nachmals dem Schmerz überliefert würde. Danach aber konnten ſie dem Glück und ſeinen Launen kühn Trotz bieten. Dies iſt der Geiſt des Kynismus: deutlich ſpricht ihn Seneka aus, im achten Kapitel De tranquillitate animi: cogitandum est, quanto levior dolor sit, non habere, quam perdere: et intelligemus, paupertati eo minorem tormentorum, quo minorem damnorum esse materiam. Sodann: Tolerabilius est, faciliusque, non acquirere, quam amittere. — — — Diogenes effecit, ne quid sibi eripi posset, — — — qui se fortuitis omnibus exuit. — — — Videtur mihi dixisse: age tuum negotium, fortuna: nihil apud Diogenem jam tuum est. Zu dieſem letztern Satz iſt die Parallelſtelle die Anführung des Stobäos (Ecl. II, 7): Διογενης εφη νομιζειν ὁραν την Τυχην ενορωσαν αυτον και λεγουσαν· τουτον δ' ου δυναμαι βαλεειν κυνα λυσσητηρα. (Diogenes credere se dixit, videre Fortunam, ipsum intuentem, ac dicentem: ast hunc non potui tetigisse canem rabiosum.) Den ſelben Geiſt des Kynismus bezeugt auch die Grabſchrift des Diogenes, bei Suidas, voce Φιλισκος, und bei Diogenes Laertius, VI, 2:

Γηρασκει μεν χαλκος ὑπο χρονου· αλλα σον ουτι
Κυδος ὁ πας αιων, Διογενης, καϑελει·
Μουνος επει βιοτης αυταρκεα δοξαν εδειξας
Θνητοις, και ζωης οιμον ελαφροτατην.

(Aera quidem absumit tempus, sed tempore numquam
Interitura tua est gloria, Diogenes:
Quandoquidem ad vitam miseris mortalibus aequam
Monstrata est facilis, te duce, et ampla via.)

Der Grundgedanke des Kynismus iſt demnach, daß das Leben in ſeiner einfachſten und nackteſten Geſtalt, mit den ihm von der Natur beigegebenen Beſchwerden, das erträglichſte, mithin zu erwählen ſei; weil jede Hülfe, Bequemlichkeit, Ergötzlichkeit und Genuß, dadurch man es angenehmer machen möchte, nur neue und größere Plagen herbeizöge, als die demſelben urſprünglich eigenen. Daher iſt als der Kernausdruck ſeiner Lehre der Satz anzuſehen: Διογενης εβοᾳ πολλακις λεγων, τον των ανϑρωπων βιον ραδιον ὑπο των ϑεων δεδοσϑαι, αποκεκρυφϑαι δε αυτον

ζητουντων μελιπηκτα και μυρα και τα παραπλησια. (Diogenes clamabat saepius, hominum vitam facilem a diis dari, verum occultari illam quaerentibus mellita cibaria, unguenta, et his similia. — Diog. Laert., VI, 2.) Ferner auch: Δεον, αντι των αχρηστων πονων, τους κατα φυσιν ἑλομενους, ζην ευδαιμονως· παρα την ανοιαν κακοδαιμονουσι. — — — τον αυτον χαρακτηρα του βιου λεγων διεξαγειν, ὁνπερ και Ἡρακλης, μηδεν ελευϑηριας προκρινων. (Quum igitur, repudiatis inutilibus laboribus, naturales insequi, ac vivere beate debeamus, per summam dementiam infelices sumus. — — — — eandem vitae formam, quam Hercules, se vivere affirmans, nihil libertati praeferens. — Ibid.) Demnach hatten die alten, ächten Kyniker, Antiſthenes, Diogenes, Krates und ihre Jünger, ein für alle Mal jedem Beſitz, allen Bequemlichkeiten und Genüſſen entſagt, um der Mühe und Sorge, der Abhängigkeit und den Schmerzen, die unvermeidlich damit verknüpft ſind und nicht dadurch aufgewogen werden, für immer zu entgehen. Durch nothdürftige Befriedigung der dringendeſten Bedürfniſſe und Entbehrung alles Ueberflüſſigen gedachten ſie leichteſten Kaufes davonzukommen. Sonach begnügten ſie ſich mit Dem, was in Athen und Korinth ſo ziemlich umſonſt zu haben war, wie Lupinen, Waſſer, ein ſchlechtes Tribonion, Schnappſack und Knittel, bettelten gelegentlich, ſo weit es hiezu nöthig war, arbeiteten aber nicht. Sie nahmen jedoch durchaus nichts an, was über obige Bedürfniſſe hinausging. Unabhängigkeit, im weiteſten Sinn, war ihre Abſicht. Ihre Zeit brachten ſie zu mit Ruhen, Umhergehen, Reden mit allen Menſchen, viel Spotten, Lachen und Scherzen, ihr Charakter war Sorgloſigkeit und große Heiterkeit. Da ſie nun, bei dieſer Lebensweiſe, kein eigenes Trachten, keine Abſichten und Zwecke zu verfolgen hatten, alſo über das menſchliche Treiben ſelbſt hinausgehoben waren, dabei auch ſtets voller Muße genoſſen, eigneten ſie, als Männer von erprobter Geiſtesſtärke, ſich trefflich, die Berather und Ermahner der Uebrigen zu werden. Daher ſagt Apulejus (Florid., IV): Crates, ut lar familiaris apud homines suae aetatis cultus est. Nulla domus ei unquam clausa erat: nec erat patrisfamilias tam absconditum secretum, quin eo tempestive Crates interveniret, litium omnium et jurgiorum inter propinquos dis-

ceptator et arbiter. Auch hierin also, wie in so vielem Andern, zeigen sie viele Aehnlichkeit mit den Bettelmönchen der neuen Zeit, d. h. mit den besseren und ächten unter diesen, deren Ideal man sich an dem Kapuziner Christoph, in Manzoni's berühmtem Roman, vergegenwärtigen mag. Jedoch liegt diese Aehnlichkeit nur in den Wirkungen, nicht in der Ursache. Sie treffen im Resultat zusammen; aber der Grundgedanke Beider ist ganz verschieden: bei den Mönchen ist er, wie bei den ihnen verwandten Saniassis, ein über das Leben hinausgestecktes Ziel; bei den Kynikern aber nur die Ueberzeugung, daß es leichter sei, seine Wünsche und Bedürfnisse auf das Minimum herabzusetzen, als in ihrer Befriedigung das Maximum zu erreichen, welches sogar unmöglich ist, da mit der Befriedigung die Wünsche und Bedürfnisse ins Unendliche wachsen; daher sie, um das Ziel aller antiken Ethik, möglichste Glückseligkeit in diesem Leben, zu erreichen, den Weg der Entsagung einschlugen, als den kürzesten und leichtesten: ὁδεν και τον Κυνισμον ειρηκασιν συντομον επ' αρετην ὁδον (unde Cynismum dixere compendiosam ad virtutem viam. Diog. Laert., VI, 9). — Die Grundverschiedenheit des Geistes des Kynismus von dem der Askese tritt augenfällig hervor an der Demuth, als welche der Askese wesentlich, dem Kynismus aber so fremd ist, daß er, im Gegentheil, den Stolz und die Verachtung aller Uebrigen im Schilde führt:

Sapiens uno minor est Jove, dives,
Liber, honoratus, pulcher, rex denique regum.
Hor.

Hingegen trifft, dem Geiste der Sache nach, die Lebensansicht der Kyniker mit der des J. J. Rousseau, wie er sie im Discours sur l'origine de l'inégalité darlegt, zusammen; da auch er uns zum rohen Naturzustande zurückführen möchte und das Herabsetzen unserer Bedürfnisse auf ihr Minimum als den sichersten Weg zur Glückseligkeit betrachtet. — Uebrigens waren die Kyniker ausschließlich praktische Philosophen: wenigstens ist mir keine Nachricht von ihrer theoretischen Philosophie bekannt.

Aus ihnen gingen nun die Stoiker dadurch hervor, daß sie das Praktische in ein Theoretisches verwandelten. Sie meinten, das wirkliche Entbehren alles irgend Entbehrlichen sei nicht erfordert, sondern es reiche hin, daß man Besitz und Genuß beständig als entbehrlich und als in der Hand des Zufalls stehend betrachte: da würde denn die wirkliche Entbehrung, wenn sie etwan eintrete, weder unerwartet seyn, noch schwer fallen. Man könne immerhin Alles haben und genießen; nur müsse man die Ueberzeugung von der Werthlosigkeit und Entbehrlichkeit solcher Güter einerseits, und von ihrer Unsicherheit und Hinfälligkeit andererseits stets gegenwärtig erhalten, mithin sie alle ganz gering schätzen, und allezeit bereit seyn, sie aufzugeben. Ja, wer, um nicht durch jene Dinge bewegt zu werden, sie wirklich entbehren müsse, zeige dadurch an, daß er, in seinem Herzen, sie für wahre Güter halte, die man, um nicht danach lüstern zu werden, ganz aus seinem Gesichtskreis entfernen müsse. Der Weise hingegen erkenne, daß sie gar keine Güter seien, vielmehr ganz gleichgültige Dinge, αδιαφορα, allenfalls προηγμενα. Daher wird er sie, wenn sie sich darbieten, annehmen, ist jedoch stets bereit, sie mit größter Gleichgültigkeit wieder fahren zu lassen, wenn der Zufall, dem sie angehören, sie zurückfordert; weil sie των ουκ εφ' ἡμιν sind. In diesem Sinne sagt Epiktet, Kap. 7, der Weise werde, gleich Einem, der vom Schiffe ans Land gestiegen u. s. w., sich auch ein Weibchen, oder Knäbchen gefallen lassen, dabei jedoch stets bereit seyn, sobald der Schiffer ruft, sie wieder gehen zu lassen. — So vervollkommneten die Stoiker die Theorie des Gleichmuths und der Unabhängigkeit, auf Kosten der Praxis, indem sie Alles auf einen mentalen Proceß zurückführten und durch Argumente, wie sie das erste Kapitel des Epiktet darbietet, sich alle Bequemlichkeiten des Lebens heransophisticirten. Sie hatten aber dabei außer Acht gelassen, daß alles Gewohnte zum Bedürfniß wird und daher nur mit Schmerz entbehrt werden kann; daß der Wille nicht mit sich spielen läßt, nicht genießen kann, ohne die Genüsse zu lieben; daß ein Hund nicht gleichgültig bleibt, indem man ihm ein Stück Braten durchs Maul zieht, und ein Weiser, wenn er hungerig ist, auch nicht; und daß es zwischen Begehren und Entsagen kein Mittleres giebt. Sie aber glaubten sich dadurch mit ihren Grundsätzen abzufinden, daß sie, an einer luxuriösen Römischen Tafel sitzend, kein Gericht ungekostet ließen, jedoch dabei versicherten, Das wären sammt und sonders bloße προηγμενα, keine αγαθα; oder, Deutsch zu reden, daß sie aßen, tranken und sich einen guten Tag machten,

dabei aber dem lieben Gott keinen Dank dafür wußten, vielmehr faſtidiöſe Geſichter ſchnitten und nur immer brav verſicherten, ſie machten ſich den Teufel etwas aus der ganzen Freſſerei. Dies war das Auskunftsmittel der Stoiker: ſie waren demnach bloße Maulhelden, und zu den Kynikern verhalten ſie ſich ungefähr, wie wohlgemäſtete Benediktiner und Auguſtiner zu Franziskanern und Kapuzinern. Je mehr ſie nun die Praxis vernachläſſigten, deſto feiner ſpitzten ſie die Theorie zu. Der am Schluſſe unſers erſten Buches gegebenen Auseinanderſetzung derſelben will ich hier noch einige einzelne Belege und Ergänzungen beifügen.

Wenn wir in den uns hinterbliebenen Schriften der Stoiker, die alle unſyſtematiſch abgefaßt ſind, nach dem letzten Grunde jenes uns unabläſſig zugemutheten, unerſchütterlichen Gleichmuthes forſchen; ſo finden wir keinen andern, als die Erkenntniß der gänzlichen Unabhängigkeit des Weltlaufs von unſerm Willen und folglich der Unvermeidlichkeit der uns treffenden Uebel. Haben wir nach einer richtigen Einſicht hierin unſere Anſprüche regulirt; ſo iſt Trauern, Jubeln, Fürchten und Hoffen eine Thorheit, deren wir nicht mehr fähig ſind. Dabei wird, beſonders in den Kommentarien des Arrians, die Subreption begangen, daß Alles was ουκ εφ' ήμιν iſt (d. h. nicht von uns abhängt), ſofort auch ου προς ήμας wäre (d. h. uns nichts angienge). Doch bleibt wahr, daß alle Güter des Lebens in der Macht des Zufalls ſtehen, mithin ſobald er, dieſe Macht übend, ſie uns entreißt, wir unglücklich ſind, wenn wir unſer Glück darin geſetzt haben. Dieſem unwürdigen Schickſal ſoll uns der richtige Gebrauch der Vernunft entziehen, vermöge deſſen wir alle jene Güter nie als die unſerigen betrachten, ſondern nur als auf unbeſtimmte Zeit uns gelichen: nur ſo können wir ſie eigentlich nie verlieren. Daher ſagt Seneka (Ep. 98): Si, quid humanarum rerum varietas possit, cogitaverit, ante quam senserit, und Diogenes Laertius (VII, 1. 87): Ισον δε εστι το κατ' αρετην ζην τω κατ' εμπειριαν των φυσει συμβαινοντων ζην. (Secundum virtutem vivere idem est, quod secundum experientiam eorum, quae secundum naturam accidunt, vivere.) Hieher gehört beſonders die Stelle in Arrians Epiktetäiſchen Abhandlungen, B. III, Kap. 24, 84—89; und ſpeciell, als Beleg des §. 16 des erſten Bandes in dieſer Hinſicht von mir Geſagten, die Stelle:

Τουτο γαρ εστι το αιτιον τοις ανθρωποις παντων των κακων, το τας προληψεις τας κοινας μη δυνασθαι εφαρμοζειν τοις επι μερους, ibid. IV, 1. 42. (Haec enim causa est hominibus omnium malorum, quod anticipationes generales rebus singularibus accommodare non possunt.) Desgleichen die Stelle im Antoninus (IV, 29): Ει ξενος κοσμου ὁ μη γνωριζων τα εν αυτῳ οντα, ουχ ήττον ξενος και ὁ μη γνωριζων τα γιγνομενα, d. h.: „Wenn Der ein Fremdling in der Welt iſt, welcher nicht weiß, was es darin giebt; ſo iſt es nicht weniger Der, welcher nicht weiß, wie es darin hergeht.“ Auch Seneka's elftes Kapitel De tranquillitate animi iſt ein vollkommener Beleg dieſer Anſicht. Die Meinung der Stoiker geht im Ganzen dahin, daß wenn der Menſch dem Gaukelſpiel des Glückes eine Weile zugeſehen hat und nun ſeine Vernunft gebraucht, er ſowohl den ſchnellen Wechſel der Würfel, als die innere Werthloſigkeit der Rechenpfennige erkennen und daher fortan unbewegt bleiben müſſe. Ueberhaupt läßt die Stoiſche Anſicht ſich auch ſo ausdrücken: Unſer Leiden entſpringt allemal aus dem Mißverhältniß zwiſchen unſeren Wünſchen und dem Weltlauf. Daher muß Eines dieſer Beiden geändert und dem Andern angepaßt werden. Da nun der Lauf der Dinge nicht in unſerer Macht ſteht (ουκ εφ' ήμιν); ſo müſſen wir unſer Wollen und Wünſchen dem Lauf der Dinge gemäß einrichten: denn der Wille allein iſt εφ' ήμιν. Dieſes Anpaſſen des Wollens zum Laufe der Außenwelt, alſo zur Natur der Dinge, wird ſehr oft unter dem vieldeutigen κατα φυσιν ζην verſtanden. Man ſehe Arriani Diss., II, 17, 21, 22. Ferner bezeichnet dieſe Anſicht Seneka (Ep. 119), indem er ſagt: Nihil interest, utrum non desideres, an habeas. Summa rei in utroque est eadem: non torqueberis. Auch Cicero (Tusc., IV, 26), durch die Worte: Solum habere velle, summa dementia est. Desgleichen Arrian (IV, 1. 175): Ου γαρ εκπληρωσει των επιθυμουμενων ελευθερια παρασκευαζεται, αλλα ανασκευη της επιθυμιας. (Non enim explendis desideriis libertas comparatur, sed tollenda cupiditate.)

Als Belege deſſen, was ich am angeführten Orte über das ὁμολογουμενως ζην der Stoiker geſagt habe, kann man die in der Historia philosophiae Graeco-Romanae von Ritter und Preller, §. 398, zuſammengeſtellten Anführungen betrachten;

desgleichen den Ausspruch des Seneka (Ep. 31 und nochmals Ep. 74): Perfecta virtus est aequalitas et tenor vitae per omnia consonans sibi. Den Geist der Stoa überhaupt bezeichnet deutlich diese Stelle des Seneka (Ep. 92): Quid est beata vita? Securitas et perpetua tranquillitas. Hanc dabit animi magnitudo, dabit constantia bene judicati tenax. Ein zusammenhängendes Studium der Stoiker wird Jeden überzeugen, daß der Zweck ihrer Ethik, eben wie der des Kynismus, aus welchem sie entsprungen, durchaus kein anderer ist, als ein möglichst schmerzloses und dadurch möglichst glückliches Leben; woraus folgt, daß die Stoische Moral nur eine besondere Art des Eudämonismus ist. Sie hat nicht, wie die Indische, die Christliche, selbst die Platonische Ethik, eine metaphysische Tendenz, einen transscendenten Zweck, sondern einen völlig immanenten, in diesem Leben erreichbaren: die Unerschütterlichkeit (αταραξια) und ungetrübte Glückseligkeit des Weisen, den nichts anfechten kann. Doch ist nicht zu leugnen, daß die späteren Stoiker, namentlich Arrian, bisweilen diesen Zweck aus den Augen verlieren und eine wirklich asketische Tendenz verrathen, welches dem damals schon sich verbreitenden Christlichen und überhaupt orientalischen Geiste zuzuschreiben ist. — Wenn wir das Ziel des Stoicismus, jene αταραξια, in der Nähe und ernstlich betrachten; so finden wir in ihr eine bloße Abhärtung und Unempfindlichkeit gegen die Streiche des Schicksals, dadurch erlangt, daß man die Kürze des Lebens, die Leerheit der Genüsse, den Unbestand des Glücks sich stets gegenwärtig erhält, auch eingesehen hat, daß zwischen Glück und Unglück der Unterschied sehr viel kleiner ist, als unsere Anticipation Beider ihn uns vorzuspiegeln pflegt. Dies ist aber noch kein glücklicher Zustand, sondern nur das gelassene Ertragen der Leiden, die man als unvermeidlich vorhergesehen hat. Doch liegt Geistesgröße und Würde darin, daß man schweigend und gelassen das Unvermeidliche trägt, in melancholischer Ruhe, sich gleich bleibend, während Andere vom Jubel zur Verzweiflung und von dieser zu jenem übergehen. — Man kann demnach den Stoicismus auch auffassen als eine geistige Diätetik, welcher gemäß, wie man den Leib gegen Einflüsse des Windes und Wetters, gegen Ungemach und Anstrengung abhärtet, man auch sein Gemüth abzuhärten hat gegen

Unglück, Gefahr, Verlust, Ungerechtigkeit, Tücke, Verrath, Hochmuth und Narrheit der Menschen.

Ich bemerke noch, daß die καθηκοντα der Stoiker, welche Cicero officia übersetzt, ungefähr bedeuten Obliegenheiten, oder Das, was zu thun der Sache angemessen ist, Englisch incumbencies, Italiänisch quel che tocca a me di fare, o di lasciare, also überhaupt was einem vernünftigen Menschen zu thun zukommt. Man sehe Diog. Laert., VII, 1. 109. — Endlich den Pantheismus der Stoiker, wie er ganz und gar nicht zu so manchen Kapuzinaden Arrians paßt, spricht auf das deutlichste Seneka aus: Quid est Deus? Mens universi. Quid est Deus? Quod vides totum, et quod non vides totum. Sic demum magnitudo sua illi redditur, qua nihil majus excogitari potest: si solus est omnia, opus suum et extra et intra tenet. (Quaest. natur. I, praefatio, 12.)

Kapitel 17 *).

Ueber das metaphysische Bedürfniß des Menschen.

Den Menschen ausgenommen, wundert sich kein Wesen über sein eigenes Daseyn; sondern ihnen Allen versteht dasselbe sich so sehr von selbst, daß sie es nicht bemerken. Aus der Ruhe des Blickes der Thiere spricht noch die Weisheit der Natur; weil in ihnen der Wille und der Intellekt noch nicht weit genug auseinandergetreten sind, um bei ihrem Wiederbegegnen sich über einander verwundern zu können. So hängt hier die ganze Erscheinung noch fest am Stamme der Natur, dem sie entsprossen, und ist der unbewußten Allwissenheit der großen Mutter theilhaft. — Erst nachdem das innere Wesen der Natur (der Wille zum Leben in seiner Objektivation) sich durch die beiden Reiche der bewußtlosen Wesen und dann durch die lange und breite Reihe der Thiere, rüstig und wohlgemuth, gesteigert hat, gelangt es endlich, beim Eintritt der Vernunft, also im Menschen, zum ersten Male zur Besinnung: dann wundert es sich über seine

*) Dieses Kapitel steht in Beziehung zu §. 15 des ersten Bandes.

eigenen Werke und frägt sich, was es selbst sei. Seine Verwunderung ist aber um so ernstlicher, als es hier zum ersten Male mit Bewußtseyn dem Tode gegenübersteht, und neben der Endlichkeit alles Daseyns auch die Vergeblichkeit alles Strebens sich ihm mehr oder minder aufdringt. Mit dieser Besinnung und dieser Verwunderung entsteht daher das dem Menschen allein eigene Bedürfniß einer Metaphysik: er ist sonach ein animal metaphysicum. Im Anfang seines Bewußtseyns freilich nimmt auch er sich als Etwas, das sich von selbst versteht. Aber dies währt nicht lange; sondern sehr früh, zugleich mit der ersten Reflexion, tritt schon diejenige Verwunderung ein, welche dereinst Mutter der Metaphysik werden soll. — Diesem gemäß sagt auch Aristoteles im Eingang seiner Metaphysik: Δια γαρ το θαυμαζειν οἱ ανθρωποι και νυν και το πρωτον ηρξαντο φιλοσοφειν. (Propter admirationem enim et nunc et primo inceperunt homines philosophari.) Auch besteht die eigentliche philosophische Anlage zunächst darin, daß man über das Gewöhnliche und Alltägliche sich zu verwundern fähig ist, wodurch man eben veranlaßt wird, das Allgemeine der Erscheinung zu seinem Problem zu machen; während die Forscher in den Realwissenschaften sich nur über ausgesuchte und seltene Erscheinungen verwundern, und ihr Problem bloß ist, diese auf bekanntere zurückzuführen. Je niedriger ein Mensch in intellektueller Hinsicht steht, desto weniger Räthselhaftes hat für ihn das Daseyn selbst: ihm scheint vielmehr sich Alles, wie es ist, und daß es sei, von selbst zu verstehen. Dies beruht darauf, daß sein Intellekt seiner ursprünglichen Bestimmung, als Medium der Motive dem Willen dienstbar zu seyn, noch ganz treu geblieben und deshalb mit der Welt und Natur, als integrirender Theil derselben, eng verbunden, folglich weit entfernt davon ist, sich vom Ganzen der Dinge gleichsam ablösend, demselben gegenüber zu treten und so einstweilen als für sich bestehend, die Welt rein objektiv aufzufassen. Hingegen ist die hieraus entspringende philosophische Verwunderung im Einzelnen durch höhere Entwickelung der Intelligenz bedingt, überhaupt jedoch nicht durch diese allein; sondern ohne Zweifel ist es das Wissen um den Tod, und neben diesem die Betrachtung des Leidens und der Noth des Lebens, was den stärksten Anstoß zum philosophischen Besinnen und zu metaphysischen Auslegungen der Welt giebt. Wenn unser Leben endlos und schmerzlos wäre, würde es vielleicht doch Keinem einfallen zu fragen, warum die Welt dasei und gerade diese Beschaffenheit habe; sondern eben auch sich Alles von selbst verstehen. Dem entsprechend finden wir, daß das Interesse, welches philosophische, oder auch religiöse Systeme einflößen, seinen allerstärksten Anhaltspunkt durchaus an dem Dogma irgend einer Fortdauer nach dem Tode hat: und wenn gleich die letzteren das Daseyn ihrer Götter zur Hauptsache zu machen und dieses am eifrigsten zu vertheidigen scheinen; so ist dies im Grunde doch nur, weil sie an dasselbe ihr Unsterblichkeitsdogma geknüpft haben und es für unzertrennlich von ihm halten: nur um dieses ist es ihnen eigentlich zu thun. Denn wenn man ihnen dasselbe anderweitig sicher stellen könnte; so würde der lebhafte Eifer für ihre Götter alsbald erkalten, und er würde fast gänzlicher Gleichgültigkeit Platz machen, wenn, umgekehrt, die völlige Unmöglichkeit einer Unsterblichkeit ihnen bewiesen wäre: denn das Interesse am Daseyn der Götter verschwände mit der Hoffnung einer nähern Bekanntschaft mit ihnen, bis auf den Rest, der sich an ihren möglichen Einfluß auf die Vorfälle des gegenwärtigen Lebens knüpfen möchte. Könnte man aber gar die Fortdauer nach dem Tode, etwan weil sie Ursprünglichkeit des Wesens voraussetzte, als unverträglich mit dem Daseyn von Göttern nachweisen; so würden sie diese bald ihrer eigenen Unsterblichkeit zum Opfer bringen und für den Atheismus eifern. Auf demselben Grunde beruht es, daß die eigentlich materialistischen Systeme, wie auch die absolut skeptischen, niemals einen allgemeinen, oder dauernden Einfluß haben erlangen können.

Tempel und Kirchen, Pagoden und Moscheen, in allen Landen, aus allen Zeiten, in Pracht und Größe, zeugen vom metaphysischen Bedürfniß des Menschen, welches, stark und unvertilgbar, dem physischen auf dem Fuße folgt. Freilich könnte wer satirisch gelaunt ist hinzufügen, daß dasselbe ein bescheidener Bursche sei, der mit geringer Kost vorlieb nehme. An plumpen Fabeln und abgeschmackten Mährchen läßt er sich bisweilen genügen: wenn nur früh genug eingeprägt, sind sie ihm hinlängliche Auslegungen seines Daseyns und Stützen seiner Moralität. Man betrachte z. B. den Koran: dieses schlechte Buch war hin-

reichend, eine Weltreligion zu begründen, das metaphysische Bedürfniß zahlloser Millionen Menschen seit 1200 Jahren zu befriedigen, die Grundlage ihrer Moral und einer bedeutenden Verachtung des Todes zu werden, wie auch, sie zu blutigen Kriegen und den ausgedehntesten Eroberungen zu begeistern. Wir finden in ihm die traurigste und ärmlichste Gestalt des Theismus. Viel mag durch die Uebersetzungen verloren gehen; aber ich habe keinen einzigen werthvollen Gedanken darin entdecken können. Dergleichen beweist, daß mit dem metaphysischen Bedürfniß die metaphysische Fähigkeit nicht Hand in Hand geht. Doch will es scheinen, daß in den frühen Zeiten der gegenwärtigen Erdoberfläche diesem anders gewesen sei und daß Die, welche der Entstehung des Menschengeschlechts und dem Urquell der organischen Natur bedeutend näher standen, als wir, auch noch theils größere Energie der intuitiven Erkenntnißkräfte, theils eine richtigere Stimmung des Geistes hatten, wodurch sie einer reineren, unmittelbaren Auffassung des Wesens der Natur fähig und dadurch im Stande waren, dem metaphysischen Bedürfniß auf eine würdigere Weise zu genügen: so entstanden in den Urvätern der Brahmanen, den Rischis, die fast übermenschlichen Konceptionen, welche später in den Upanischaden der Veden niedergelegt wurden.

Niemals hingegen hat es an Leuten gefehlt, welche auf jenes metaphysische Bedürfniß des Menschen ihren Unterhalt zu gründen und dasselbe möglichst auszubeuten bemüht waren; daher es unter allen Völkern Monopolisten und Generalpächter desselben giebt: die Priester. Ihr Gewerbe mußte ihnen jedoch überall dadurch gesichert werden, daß sie das Recht erhielten, ihre metaphysischen Dogmen den Menschen sehr früh beizubringen, ehe noch die Urtheilskraft aus ihrem Morgenschlummer erwacht ist, also in der ersten Kindheit: denn da haftet jedes wohl eingeprägte Dogma, sei es auch noch so unsinnig, auf immer. Hätten sie zu warten, bis die Urtheilskraft reif ist; so würden ihre Privilegien nicht bestehen können.

Eine zweite, wiewohl nicht zahlreiche Klasse von Leuten, welche ihren Unterhalt aus dem metaphysischen Bedürfniß der Menschen zieht, machen die aus, welche von der Philosophie leben: bei den Griechen hießen sie Sophisten, bei den Neueren

Professoren der Philosophie. Aristoteles zählt (Metaph., II, 2) den Aristipp unbedenklich den Sophisten bei: den Grund dazu finden wir bei Diogenes Laertius (II, 65), daß nämlich er der Erste unter den Sokratikern gewesen, der sich seine Philosophie bezahlen ließ; weshalb auch Sokrates ihm sein Geschenk zurücksandte. Auch bei den Neueren sind die, welche von der Philosophie leben, nicht nur, in der Regel und mit den seltensten Ausnahmen, ganz Andere, als die, welche für die Philosophie leben; sondern sogar sind sie sehr oft die Widersacher, die heimlichen und unversöhnlichen Feinde dieser: denn jede ächte und bedeutende philosophische Leistung wird auf die ihrigen zu viel Schatten werfen und überdies den Absichten und Beschränkungen der Gilde sich nicht fügen; weshalb sie allezeit bemüht sind, eine solche nicht aufkommen zu lassen, wozu dann, nach Maaßgabe der jedesmaligen Zeiten und Umstände, bald Verhehlen, Zudecken, Verschweigen, Ignoriren, Sekretiren, bald Verneinen, Verkleinern, Tadeln, Lästern, Verdrehen, bald Denunziren und Verfolgen die üblichen Mittel sind. Daher hat denn auch schon mancher große Kopf, unerkannt, ungeehrt, unbelohnt, sich keuchend durchs Leben schleppen müssen, bis endlich nach seinem Tode die Welt über ihn enttäuscht wurde, und über sie. Inzwischen hatten sie ihren Zweck erreicht, hatten gegolten, dadurch daß sie ihn nicht gelten ließen, und hatten mit Weib und Kind von der Philosophie gelebt, während Jener für diese lebte. Ist er aber todt; da kehrt die Sache sich um: die neue Generation jener stets Vorhandenen wird nun der Erbe seiner Leistungen, schneidet sie nach ihrem Maaßstab sich zurecht und lebt jetzt von ihm. Daß jedoch Kant zugleich von und für die Philosophie leben konnte, beruhte auf dem seltenen Umstande, daß, zum ersten Male wieder, seit dem Divo Antonino und Divo Juliano, ein Philosoph auf dem Throne saß: nur unter solchen Auspicien konnte die Kritik der reinen Vernunft das Licht erblicken. Kaum war der König todt, so sehen wir auch schon Kanten, weil er zur Gilde gehörte, von Furcht ergriffen, sein Meisterwerk in der zweiten Ausgabe modifiziren, kastriren und verderben, dennoch aber bald in Gefahr kommen, seine Stelle zu verlieren; so daß ihn Campe in Braunschweig einlud, zu ihm zu kommen, um als das Oberhaupt seiner Familie bei ihm zu leben (Ring, Ansichten aus Kants Leben,

S. 68). Mit der Universitätsphilosophie ist es in der Regel bloße Spiegelfechterei: der wirkliche Zweck derselben ist, den Studenten, im tiefsten Grunde ihres Denkens, diejenige Geistesrichtung zu geben, welche das die Professuren besetzende Ministerium seinen Absichten angemessen hält. Daran mag dieses, im staatsmännischen Sinn, auch ganz Recht haben: nur folgt daraus, daß solche Katheder-philosophie ein nervis alienis mobile lignum ist und nicht für ernstliche, sondern nur für Spaaßphilosophie gelten kann. Auch bleibt es jedenfalls billig, daß eine solche Beaufsichtigung, oder Leitung, sich bloß auf die Katheder-philosophie erstrecke, nicht aber auf die wirkliche, welche es ernstlich meint. Denn, wenn irgend etwas auf der Welt wünschenswerth ist, so wünschenswerth, daß selbst der rohe und dumpfe Haufen, in seinen besonneneren Augenblicken, es höher schätzen würde, als Silber und Gold; so ist es, daß ein Lichtstrahl fiele auf das Dunkel unsers Daseyns und irgend ein Aufschluß uns würde über diese räthselhafte Existenz, an der nichts klar ist, als ihr Elend und ihre Nichtigkeit. Dies aber wird, gesetzt es sei an sich erreichbar, durch aufgedrungene und aufgezwungene Lösungen des Problems unmöglich gemacht.

Jetzt aber wollen wir die verschiedenen Weisen der Befriedigung, welche diesem so starken metaphysischen Bedürfnisse wird, einer allgemeinen Betrachtung unterwerfen.

Unter *Metaphysik* verstehe ich jede angebliche Erkenntniß, welche über die Möglichkeit der Erfahrung, also über die Natur, oder die gegebene Erscheinung der Dinge, hinausgeht, um Aufschluß zu ertheilen über Das, wodurch jene, in einem oder dem andern Sinne, bedingt wäre; oder, populär zu reden, über Das, was hinter der Natur steckt und sie möglich macht. — Nun aber setzt die große ursprüngliche Verschiedenheit der Verstandeskräfte, wozu noch die der viele Muße erfordernden Ausbildung derselben kommt, einen so großen Unterschied zwischen Menschen, daß, sobald ein Volk sich aus dem Zustande der Rohheit herausgearbeitet hat, nicht wohl *eine* Metaphysik für Alle ausreichen kann; daher wir bei den civilisirten Völkern durchgängig zwei verschiedene Arten derselben antreffen, welche sich dadurch unterscheiden, daß die eine ihre Beglaubigung *in sich*, die andere sie *außer sich* hat. Da die metaphysischen Systeme der ersten Art, zur

Rekognition ihrer Beglaubigung, Nachdenken, Bildung, Muße und Urtheil erfordern; so können sie nur einer äußerst geringen Anzahl von Menschen zugänglich seyn, auch nur bei bedeutender Civilisation entstehen und sich erhalten. Für die große Anzahl der Menschen hingegen, als welche nicht zu denken, sondern nur zu glauben befähigt und nicht für Gründe, sondern nur für Autorität empfänglich ist, sind ausschließlich die Systeme der zweiten Art: diese können deshalb als Volksmetaphysik bezeichnet werden, nach Analogie der Volkspoesie, auch der Volksweisheit, worunter man die Sprichwörter versteht. Jene Systeme sind indessen unter dem Namen der Religionen bekannt und finden sich bei allen Völkern, mit Ausnahme der allerrohesten. Ihre Beglaubigung ist, wie gesagt, äußerlich und heißt als solche Offenbarung, welche dokumentirt wird durch Zeichen und Wunder. Ihre Argumente sind hauptsächlich Drohungen mit ewigen, auch wohl mit zeitlichen Uebeln, gerichtet gegen die Ungläubigen, ja schon gegen die bloßen Zweifler: als ultima ratio theologorum finden wir, bei manchen Völkern, den Scheiterhaufen, oder dem Aehnliches. Suchen sie eine andere Beglaubigung, oder gebrauchen sie andere Argumente; so machen sie schon einen Uebergang in die Systeme der ersten Art und können zu einem Mittelschlag beider ausarten; welches mehr Gefahr als Vortheil bringt. Denn ihnen giebt die sicherste Bürgschaft für den fortdauernden Besitz der Köpfe ihr unschätzbares Vorrecht, den *Kindern* beigebracht zu werden, als wodurch ihre Dogmen zu einer Art von zweitem angeborenen Intellekt einwachsen, gleich dem Zweige auf dem gepfropften Baum; während hingegen die Systeme der ersten Art sich immer nur an Erwachsene wenden, bei diesen aber allemal schon ein System der zweiten Art im Besitz der Ueberzeugung vorfinden. — Beide Arten der Metaphysik, deren Unterschied sich kurz durch Ueberzeugungslehre und Glaubenslehre bezeichnen läßt, haben Dies gemein, daß jedes einzelne System derselben in einem feindlichen Verhältniß zu allen übrigen seiner Art steht. Zwischen denen der ersten Art wird der Krieg nur mit Wort und Schrift, zwischen denen der zweiten auch mit Feuer und Schwert geführt: manche von diesen haben ihre Verbreitung zum Theil dieser letztern Art der Polemik zu danken, und alle haben nach und nach die Erde unter sich getheilt, und zwar mit so entschiedener Herr-

schaft, daß die Völker sich mehr nach ihnen, als nach der Nationalität, oder der Regierung unterscheiden und sondern. Nur sie sind, jede in ihrem Bezirke, herrschend, die der ersten Art hingegen höchstens tolerirt, und auch dies nur, weil man, wegen der geringen Anzahl ihrer Anhänger, sie meistens der Bekämpfung durch Feuer und Schwert nicht werth hält; wiewohl, wo es nöthig schien, auch diese mit Erfolg gegen sie angewendet worden sind: zudem finden sie sich bloß sporadisch. Meistens hat man sie jedoch nur in einem Zustande der Zähmung und Unterjochung geduldet, indem das im Lande herrschende System der zweiten Art ihnen vorschrieb, ihre Lehren seinen eigenen, mehr oder weniger eng, anzupassen. Bisweilen hat es sie nicht nur unterjocht, sondern sogar dienstbar gemacht und als Vorspann gebraucht; welches jedoch ein gefährliches Experiment ist; da jene Systeme der ersten Art, weil ihnen die Gewalt genommen ist, sich durch List helfen zu dürfen glauben und eine geheime Tücke nie ganz ablegen, die sich dann bisweilen unvermuthet hervorthut und schwer zu heilenden Schaden stiftet. Denn überdies wird ihre Gefährlichkeit dadurch erhöht, daß sämmtliche Realwissenschaften, sogar die unschuldigsten nicht ausgenommen, ihre heimlichen Alliirten gegen die Systeme der zweiten Art sind, und, ohne selbst mit diesen in offenem Kriege zu stehen, plötzlich und unerwartet großen Schaden auf dem Gebiete derselben anrichten. Zudem ist der durch die erwähnte Dienstbarmachung bezweckte Versuch, einem System, welches ursprünglich seine Beglaubigung außerhalb hat, dazu noch eine von innen geben zu wollen, seiner Natur nach, mißlich: denn, wäre es einer solchen Beglaubigung fähig; so hätte es keiner äußern bedurft. Und überhaupt ist es stets ein Wagestück, einem fertigen Gebäude ein neues Fundament unterschieben zu wollen. Wie sollte überdies eine Religion noch des Suffragiums einer Philosophie bedürfen! Sie hat ja Alles auf ihrer Seite: Offenbarung, Urkunden, Wunder, Prophezeiungen, Schutz der Regierung, den höchsten Rang, wie er der Wahrheit gebührt, Beistimmung und Verehrung Aller, tausend Tempel, in denen sie verkündigt und geübt wird, geschworene Priesterschaaren, und, was mehr als Alles ist, das unschätzbare Vorrecht, ihre Lehren dem zarten Kindesalter einprägen zu dürfen, wodurch sie fast zu angeborenen Ideen werden. Um bei solchem Reichthum

an Mitteln noch die Beistimmung armsäliger Philosophen zu verlangen, müßte sie habsüchtiger, oder, um den Widerspruch derselben zu besorgen, furchtsamer seyn, als mit einem guten Gewissen vereinbar scheint.

An den oben aufgestellten Unterschied zwischen Metaphysik der ersten und der zweiten Art knüpft sich noch folgender. Ein System der ersten Art, also eine Philosophie, macht den Anspruch und hat daher die Verpflichtung, in Allem, was sie sagt, sensu stricto et proprio wahr zu seyn: denn sie wendet sich an das Denken und die Ueberzeugung. Eine Religion hingegen, für die Unzähligen bestimmt, welche, der Prüfung und des Denkens unfähig, die tiefsten und schwierigsten Wahrheiten sensu proprio nimmermehr fassen würden, hat auch nur die Verpflichtung sensu allegorico wahr zu seyn. Nackt kann die Wahrheit vor dem Volke nicht erscheinen. Ein Symptom dieser allegorischen Natur der Religionen sind die vielleicht in jeder anzutreffenden Mysterien, nämlich gewisse Dogmen, die sich nicht ein Mal deutlich denken lassen, geschweige wörtlich wahr seyn können. Ja, vielleicht ließe sich behaupten, daß einige völlige Widersinnigkeiten, einige wirkliche Absurditäten, ein wesentliches Ingredienz einer vollkommenen Religion seien: denn diese sind eben der Stempel ihrer allegorischen Natur und die allein passende Art, dem gemeinen Sinn und rohen Verstande fühlbar zu machen, was ihm unbegreiflich wäre, nämlich daß die Religion im Grunde von einer ganz andern, von einer Ordnung der Dinge an sich handelt, vor welcher die Gesetze dieser Erscheinungswelt, denen gemäß sie sprechen muß, verschwinden, und daß daher nicht bloß die widersinnigen Dogmen, sondern auch die begreiflichen, eigentlich nur Allegorien und Akkommodationen zur menschlichen Fassungskraft sind. In diesem Geiste scheint mir Augustinus und selbst Luther die Mysterien des Christenthums festgehalten zu haben, im Gegensatz des Pelagianismus, der Alles zur platten Verständlichkeit herabziehen möchte. Von diesem Gesichtspunkte aus wird auch begreiflich, wie Tertullian, ohne zu spotten, sagen konnte: Prorsus credibile est, quia ineptum est: — — certum est, quia impossibile. (De carne Christi, c. 5.) — Diese ihre allegorische Natur entzieht auch die Religionen den der Philosophie obliegenden Beweisen und überhaupt der Prüfung;

ſtatt deren ſie Glauben verlangen, d. h. eine freiwillige Annahme, daß es ſich ſo verhalte. Da ſodann der Glaube das Handeln leitet, und die Allegorie allemal ſo geſtellt iſt, daß ſie, in Hinſicht auf das Praktiſche, eben dahin führt, wohin die Wahrheit sensu proprio auch führen würde; ſo verheißt die Religion Denen, welche glauben, mit Recht die ewige Seeligkeit. Wir ſehen alſo, daß die Religionen die Stelle der Metaphyſik überhaupt, deren Bedürfniß der Menſch als unabweisbar fühlt, in der Hauptſache und für die große Menge, welche nicht dem Denken obliegen kann, recht gut ausfüllen, theils nämlich zum praktiſchen Behuf, als Leitſtern ihres Handelns, als öffentliche Standarte der Rechtlichkeit und Tugend, wie Kant es vortrefflich ausdrückt; theils als unentbehrlicher Troſt in den ſchweren Leiden des Lebens, als wo ſie die Stelle einer objektiv wahren Metaphyſik vollkommen vertreten, indem ſie, ſo gut wie dieſe nur irgend könnte, den Menſchen über ſich ſelbſt und das zeitliche Daſeyn hinausheben: hierin zeigt ſich glänzend der große Werth derſelben, ja, ihre Unentbehrlichkeit. Denn φιλόσοφον πλῆθος ἀδύνατον εἶναι (vulgus philosophum esse impossibile est) ſagt ſchon Platon und mit Recht (De Rep., VI, p. 89, Bip.). Der einzige Stein des Anſtoßes hingegen iſt dieſer, daß die Religionen ihre allegoriſche Natur nie eingeſtehen dürfen, ſondern ſich als sensu proprio wahr zu behaupten haben. Dadurch thun ſie einen Eingriff in das Gebiet der eigentlichen Metaphyſik, und rufen den Antagonismus dieſer hervor, der daher zu allen Zeiten, in denen ſie nicht an die Kette gelegt worden, ſich äußert. — Auf dem Verkennen der allegoriſchen Natur jeder Religion beruht auch der in unſern Tagen ſo anhaltend geführte Streit zwiſchen Supernaturaliſten und Rationaliſten. Beide nämlich wollen das Chriſtenthum sensu proprio wahr haben: in dieſem Sinne wollen die erſteren es ohne Abzug, gleichſam mit Haut und Haar, behaupten; wobei ſie, den Kenntniſſen und der allgemeinen Bildung des Zeitalters gegenüber, einen ſchweren Stand haben. Die anderen hingegen ſuchen alles eigenthümlich Chriſtliche hinauszuexegeſiren; wonach ſie etwas übrig behalten, das weder sensu proprio noch sensu allegorico wahr iſt, vielmehr eine bloße Platitüde, beinahe nur Judenthum, oder höchſtens ſeichter Pelagianismus, und, was das Schlimmſte, niederträchtiger Optimismus, der dem eigentlichen Chriſtenthum durchaus fremd iſt. Ueberdies verſetzt der Verſuch, eine Religion aus der Vernunft zu begründen, ſie in die andere Klaſſe der Metaphyſik, in die, welche ihre Beglaubigung in ſich ſelbſt hat, alſo auf einen fremden Boden, auf den der philoſophiſchen Syſteme, und ſonach in den Kampf, den dieſe, auf ihrer eigenen Arena, gegen einander führen, folglich unter das Gewehrfeuer des Skepticismus und das ſchwere Geſchütz der Kritik der reinen Vernunft: ſich aber dahin zu begeben, wäre für ſie offenbare Vermeſſenheit.

Beiden Arten der Metaphyſik wäre es am zuträglichſten, daß jede von der andern rein geſondert bliebe und ſich auf ihrem eigenen Gebiete hielte, um daſelbſt ihr Weſen vollkommen entwickeln zu können. Statt deſſen iſt man ſchon das ganze Chriſtliche Zeitalter hindurch bemüht, vielmehr eine Fuſion beider zu bewerkſtelligen, indem man die Dogmen und Begriffe der einen in die andere überträgt, wodurch man beide verdirbt. Am unverholenſten iſt dies in unſern Tagen geſchehen in jenem ſeltſamen Zwitter oder Kentauren, der ſogenannten Religionsphiloſophie, welche, als eine Art Gnoſis, bemüht iſt, die gegebene Religion zu deuten und das sensu allegorico Wahre durch ein sensu proprio Wahres auszulegen. Allein dazu müßte man die Wahrheit sensu proprio ſchon kennen und beſitzen: alsdann aber wäre jene Deutung überflüſſig. Denn bloß aus der Religion die Metaphyſik, d. i. die Wahrheit sensu proprio, durch Auslegung und Umdeutung erſt finden zu wollen, wäre ein mißliches und gefährliches Unternehmen, zu welchem man ſich nur dann entſchließen könnte, wenn es ausgemacht wäre, daß die Wahrheit, gleich dem Eiſen und andern unedlen Metallen, nur im vererzten, nicht im gediegenen Zuſtande vorkommen könne, daher man ſie nur durch Reduktion aus der Vererzung gewinnen könnte. —

Religionen ſind dem Volke nothwendig, und ſind ihm eine unſchätzbare Wohlthat. Wenn ſie jedoch den Fortſchritten der Menſchheit in der Erkenntniß der Wahrheit ſich entgegenſtellen wollen; ſo müſſen ſie mit möglichſter Schonung bei Seite geſchoben werden. Und zu verlangen, daß ſogar ein großer Geiſt — ein Shakeſpeare, ein Goethe — die Dogmen irgend einer Religion implicited, bona fide et sensu proprio zu ſeiner Ueberzeugung

mache, ist wie verlangen, daß ein Riese den Schuh eines Zwerges anziehe.

Religionen können, als auf die Fassungskraft der großen Menge berechnet, nur eine mittelbare, nicht eine unmittelbare Wahrheit haben: diese von ihnen verlangen, ist, wie wenn man die im Buchdruckerrahmen aufgesetzten Lettern lesen wollte, statt ihres Abdrucks. Der Werth einer Religion wird demnach abhängen von dem größern oder geringern Gehalt an Wahrheit, den sie, unter dem Schleier der Allegorie, in sich trägt, sodann von der größern oder geringern Deutlichkeit, mit welcher derselbe durch diesen Schleier sichtbar wird, also von der Durchsichtigkeit des letztern. Fast scheint es, daß, wie die ältesten Sprachen die vollkommensten sind, so auch die ältesten Religionen. Wollte ich die Resultate meiner Philosophie zum Maaßstabe der Wahrheit nehmen, so müßte ich dem Buddhaismus den Vorzug vor den anderen zugestehen. Jeden Falls muß es mich freuen, meine Lehre in so großer Uebereinstimmung mit einer Religion zu sehen, welche die Majorität auf Erden für sich hat; da sie viel mehr Bekenner zählt, als irgend eine andere. Diese Uebereinstimmung muß mir aber um so erfreulicher seyn, als ich, bei meinem Philosophiren, gewiß nicht unter ihrem Einfluß gestanden habe. Denn bis 1818, da mein Werk erschien, waren über den Buddhaismus nur sehr wenige, höchst unvollkommene und dürftige Berichte in Europa zu finden, welche sich fast gänzlich auf einige Aufsätze in den früheren Bänden der Asiatic researches beschränkten und hauptsächlich den Buddhaismus der Birmanen betrafen. Erst seitdem ist nach und nach eine vollständigere Kunde von dieser Religion zu uns gelangt, hauptsächlich durch die gründlichen und lehrreichen Abhandlungen des verdienstvollen Petersburger Akademikers J. J. Schmidt, in den Denkschriften seiner Akademie, und sodann allmälig durch mehrere Englische und Französische Gelehrte, so daß ich habe ein ziemlich zahlreiches Verzeichniß der besten Schriften über diese Glaubenslehre liefern können, in meiner Schrift „Ueber den Willen in der Natur", unter der Rubrik Sinologie. — Leider ist uns Csoma Körösi, dieser beharrliche Ungar, der, um die Sprache und die heiligen Schriften des Buddhaismus zu studiren, viele Jahre in Tibet und besonders in den Buddhaistischen Klöstern zugebracht hat,

gerade dann durch den Tod entrissen, als er anfing, den Ertrag seiner Forschungen für uns auszuarbeiten. Ich kann inzwischen die Freude nicht verleugnen, mit welcher ich in seinen vorläufigen Berichten manche unmittelbar aus dem Kahgyur selbst referirte Stellen lese, z. B. folgende Unterredung des sterbenden Buddha mit dem ihm huldigenden Brahma: There is a description of their conversation on the subject of creation, — by whom was the world made. Shakya asks several questions of Brahma, — whether was it he, who made or produced such and such things, and endowed or blessed them with such and such virtues or properties, — whether was it he who caused the several revolutions in the destruction and regeneration of the world. He denies that he had ever done anything to that effect. At last he himself asks Shakya how the world was made, — by whom? Here are attributed all changes in the world to the moral works of the animal beings, and it is stated that in the world all is illusion, there is no reality in the things; all is empty. Brahma being instructed in his doctrine, becomes his follower. (Asiatic researches, Vol. 20, p. 434.)*)

Den Fundamentalunterschied aller Religionen kann ich nicht, wie durchgängig geschieht, darin setzen, ob sie monotheistisch, polytheistisch, pantheistisch, oder atheistisch sind; sondern nur darin, ob sie optimistisch oder pessimistisch sind, d. h. ob sie das Daseyn dieser Welt als durch sich selbst gerechtfertigt darstellen, mithin es loben und preisen, oder aber es betrachten als etwas,

*) „Es findet sich eine Beschreibung ihrer Unterredung, deren Gegenstand die Schöpfung ist, — durch wen die Welt hervorgebracht sei? Buddha richtet mehrere Fragen an Brahma: ob er es gewesen, der dies oder jenes Ding gemacht, oder hervorgebracht, und es mit dieser oder jener Eigenschaft begabt habe? ob er es gewesen, der die verschiedenen Umwälzungen zur Zerstörung und Wiederherstellung der Welt verursacht habe? — Brahma leugnet, daß er jemals irgend etwas dergleichen gethan habe. Endlich frägt er selbst den Buddha, wie die Welt hervorgebracht sei, — durch wen? Nun werden alle Veränderungen der Welt den moralischen Werken animalischer Wesen zugeschrieben, und wird gesagt, daß Alles in der Welt bloße Illusion sei, keine Realität in den Dingen, Alles leer. Der also in Buddha's Lehre unterrichtete Brahma wird sein Anhänger."

das nur als Folge unserer Schuld begriffen werden kann und daher eigentlich nicht seyn sollte, indem sie erkennen, daß Schmerz und Tod nicht liegen können in der ewigen, ursprünglichen, unabänderlichen Ordnung der Dinge, in Dem, was in jedem Betracht seyn sollte. Die Kraft, vermöge welcher das Christenthum zunächst das Judenthum und dann das Griechische und Römische Heidenthum überwinden konnte, liegt ganz allein in seinem Pessimismus, in dem Eingeständniß, daß unser Zustand ein höchst elender und zugleich sündlicher ist, während Judenthum und Heidenthum optimistisch waren. Jene von Jedem tief und schmerzlich gefühlte Wahrheit schlug durch und hatte das Bedürfniß der Erlösung in ihrem Gefolge. —

Ich wende mich zur allgemeinen Betrachtung der andern Art der Metaphysik, also derjenigen, welche ihre Beglaubigung in sich selbst hat und Philosophie genannt wird. Ich erinnere an den oben erörterten Ursprung derselben aus einer Verwunderung über die Welt und unser eigenes Daseyn, indem diese sich dem Intellekt als ein Räthsel aufdringen, dessen Lösung sodann die Menschheit ohne Unterlaß beschäftigt. Hier nun will ich zuvörderst darauf aufmerksam machen, daß Diesem nicht so seyn könnte, wenn die Welt im Spinozischen, in unsern Tagen unter modernen Formen und Darstellungen als Pantheismus so oft wieder vorgebrachten Sinn, eine „absolute Substanz", mithin ein schlechthin nothwendiges Wesen wäre. Denn dies besagt, daß sie mit einer so großen Nothwendigkeit existire, daß neben derselben jede andere, unserm Verstande als solche faßliche Nothwendigkeit wie ein Zufall aussehen müßte: sie wäre nämlich alsdann Etwas, das nicht nur alles wirkliche, sondern auch alles irgend mögliche Daseyn dergestalt in sich begriffe, daß, wie Spinoza eben auch angiebt, die Möglichkeit und die Wirklichkeit desselben ganz und gar Eins wären, dessen Nichtseyn daher auch die Unmöglichkeit selbst wäre, also Etwas, dessen Nichtseyn, oder Andersseyn, völlig undenkbar seyn müßte, welches mithin sich so wenig wegdenken ließe, wie z. B. der Raum oder die Zeit. Indem ferner wir selbst Theile, Modi, Attribute oder Accidenzien einer solchen absoluten Substanz wären, welche das Einzige wäre, was, in irgend einem Sinne, jemals und irgendwo daseyn könnte; so müßte unser und ihr Daseyn, nebst der Beschaffenheit

desselben, weit entfernt, sich uns als auffallend, problematisch, ja, als das unergründliche, uns stets beunruhigende Räthsel darzustellen, sich, im Gegentheil, noch viel mehr von selbst verstehen, als daß 2 Mal 2 vier ist. Denn wir müßten gar nicht anders irgend zu denken fähig seyn, als daß die Welt sei, und so sei, wie sie ist: mithin müßten wir ihres Daseyns als solchen, d. h. als eines Problems zum Nachdenken, so wenig uns bewußt werden, als wir die unglaublich schnelle Bewegung unsers Planeten empfinden.

Diesem Allen ist nun aber ganz und gar nicht so. Nur dem gedankenlosen Thiere scheint sich die Welt und das Daseyn von selbst zu verstehen: dem Menschen hingegen ist sie ein Problem, dessen sogar der Roheste und Beschränkteste, in einzelnen helleren Augenblicken, lebhaft inne wird, das aber Jedem um so deutlicher und anhaltender ins Bewußtseyn tritt, je heller und besonnener dieses ist und je mehr Stoff zum Denken er durch Bildung sich angeeignet hat, welches Alles endlich in den zum Philosophiren geeigneten Köpfen sich zu Platons Θαυμαζειν, μαλα φιλοσοφικον παθος (mirari, valde philosophicus affectus) steigert, nämlich zu derjenigen Verwunderung, die das Problem, welches die edlere Menschheit jeder Zeit und jedes Landes unabläßig beschäftigt und ihr keine Ruhe läßt, in seiner ganzen Größe erfaßt. In der That ist die Unruhe, welche die nie ablaufende Uhr der Metaphysik in Bewegung erhält, das Bewußtseyn, daß das Nichtseyn dieser Welt eben so möglich sei, wie ihr Daseyn. Daher also ist die Spinozistische Ansicht derselben als eines absolut nothwendigen Wesens, d. h. als Etwas, das schlechterdings und in jedem Sinn seyn sollte und müßte, eine falsche. Geht doch selbst der einfache Theismus, in seinem kosmologischen Beweise, stillschweigend davon aus, daß er vom Daseyn der Welt auf ihr vorheriges Nichtseyn schließt: er nimmt sie mithin vorweg als ein Zufälliges. Ja, was mehr ist, wir fassen sehr bald die Welt auf als Etwas, dessen Nichtseyn nicht nur denkbar, sondern sogar ihrem Daseyn vorzuziehen wäre; daher unsere Verwunderung über sie leicht übergeht in ein Brüten über jene Fatalität, welche dennoch ihr Daseyn hervorrufen konnte, und vermöge deren eine so unermeßliche Kraft, wie zur Hervorbringung und Erhaltung einer solchen Welt erfordert ist, so sehr

gegen ihren eigenen Vortheil geleitet werden konnte. Das philosophische Erstaunen ist demnach im Grunde ein bestürztes und betrübtes: die Philosophie hebt, wie die Ouvertüre zum Don Juan, mit einem Mollakkord an. Hieraus ergiebt sich, daß sie weder Spinozismus, noch Optimismus seyn darf. — Die so eben ausgesprochene nähere Beschaffenheit des Erstaunens, welches zum Philosophiren treibt, entspringt offenbar aus dem Anblick des Uebels und des Bösen in der Welt, welche, selbst wenn sie im gerechtesten Verhältniß zu einander ständen, ja, auch noch vom Guten weit überwogen würden, dennoch etwas sind, was ganz und gar und überhaupt nicht seyn sollte. Weil nun aber nichts aus Nichts entstehen kann; so müssen auch jene ihren Keim im Ursprunge, oder im Kern der Welt selbst haben. Dies anzunehmen wird uns schwer, wenn wir auf die Größe, Ordnung und Vollendung der physischen Welt sehen, indem wir meynen, daß was die Macht hatte, eine solche hervorzubringen, auch wohl hätte das Uebel und das Böse müssen vermeiden können. Am allerschwersten wird jene Annahme (deren aufrichtigster Ausdruck Ormuzd und Ahriman ist) begreiflicherweise dem Theismus. Daher wurde, um zuvörderst das Böse zu beseitigen, die Freiheit des Willens erfunden: diese ist jedoch nur eine versteckte Art, Etwas aus Nichts zu machen; indem sie ein Operari annimmt, das aus keinem Esse hervorgienge (siehe „Die beiden Grundprobleme der Ethik", S. 58 fg.; 2. Aufl. S. 57 fg.). Sodann das Uebel suchte man dadurch los zu werden, daß man es der Materie, oder auch einer unvermeidlichen Nothwendigkeit zur Last legte; wobei man ungern den Teufel zur Seite liegen ließ, der eigentlich das rechte Expediens ad hoc ist. Zum Uebel gehört auch der Tod: das Böse aber ist bloß das Von-sich-auf-einen-Andern-schieben des jedesmaligen Uebels. Also, wie oben gesagt, das Böse, das Uebel und der Tod sind es, welche das philosophische Erstaunen qualifiziren und erhöhen: nicht bloß, daß die Welt vorhanden, sondern noch mehr, daß sie eine so trübsälige sei, ist das punctum pruriens der Metaphysik, das Problem, welches die Menschheit in eine Unruhe versetzt, die sich weder durch Skepticismus noch durch Kriticismus beschwichtigen läßt.

Mit der Erklärung der Erscheinungen in der Welt finden wir auch die Physik (im weitesten Sinne des Worts) beschäftigt.

Aber in der Natur ihrer Erklärungen selbst liegt schon, daß sie nicht genügen können. Die Physik vermag nicht auf eigenen Füßen zu stehen, sondern bedarf einer Metaphysik, sich darauf zu stützen; so vornehm sie auch gegen diese thun mag. Denn sie erklärt die Erscheinungen durch ein noch Unbekannteres, als diese selbst sind: durch Naturgesetze, beruhend auf Naturkräften, zu welchen auch die Lebenskraft gehört. Allerdings muß der ganze gegenwärtige Zustand aller Dinge auf der Welt, oder in der Natur, nothwendig aus rein physischen Ursachen erklärbar seyn. Allein eben so nothwendig müßte eine solche Erklärung, gesetzt man gelangte wirklich so weit, sie geben zu können, — stets mit zwei wesentlichen Unvollkommenheiten behaftet seyn (gleichsam mit zwei faulen Flecken, oder wie Achill mit der verwundbaren Ferse, oder der Teufel mit dem Pferdefuß), vermöge welcher alles so Erklärte doch wieder eigentlich unerklärt bliebe. Erstlich nämlich mit dieser, daß der Anfang der Alles erklärenden Kette von Ursachen und Wirkungen, d. h. zusammenhängenden Veränderungen, schlechterdings nie zu erreichen ist, sondern, eben wie die Gränzen der Welt in Raum und Zeit, unaufhörlich und ins Unendliche zurückweicht; und zweitens mit dieser, daß sämmtliche wirkende Ursachen, aus denen man Alles erklärt, stets auf einem völlig Unerklärbaren beruhen, nämlich auf den ursprünglichen Qualitäten der Dinge und den in diesen sich hervorthuenden Naturkräften, vermöge welcher jene auf bestimmte Art wirken, z. B. Schwere, Härte, Stoßkraft, Elasticität, Wärme, Elektricität, chemische Kräfte u. s. w., und welche nun in jeder gegebenen Erklärung stehen bleiben, wie eine gar nicht wegzubringende unbekannte Größe in einer sonst vollkommen aufgelösten algebraischen Gleichung; wonach es dann keine noch so gering geschätzte Thonscherbe giebt, die nicht aus lauter unerklärlichen Qualitäten zusammengesetzt wäre. Also diese zwei unausweichbaren Mängel in jeder rein physikalischen, d. h. kausalen Erklärung, zeigen an, daß eine solche nur relativ seyn kann, und daß die ganze Methode und Art derselben nicht die einzige, nicht die letzte, also nicht die genügende, d. h. nicht diejenige seyn kann, welche zur befriedigenden Lösung des schweren Räthsels der Dinge und zum wahren Verständniß der Welt und des Daseyns jemals zu führen vermag; sondern daß die physische Erklärung,

überhaupt und als solche, noch einer metaphysischen bedarf, welche den Schlüssel zu allen ihren Voraussetzungen lieferte, eben deshalb aber auch einen ganz andern Weg einschlagen müßte. Der erste Schritt hiezu ist, daß man den Unterschied beider, mithin den zwischen Physik und Metaphysik, zum deutlichen Bewußtseyn bringt und festhält. Er beruht im Allgemeinen auf der Kantischen Unterscheidung zwischen Erscheinung und Ding an sich. Eben weil Kant das Letztere für schlechthin unerkennbar erklärte, gab es, ihm zufolge, gar keine Metaphysik, sondern bloß immanente Erkenntniß, d. h. bloße Physik, welche stets nur von Erscheinungen reden kann, und daneben eine Kritik der nach Metaphysik strebenden Vernunft. Hier aber will ich, um den rechten Anknüpfungspunkt meiner Philosophie an die Kantische nachzuweisen, das zweite Buch anticipirend, hervorheben, daß Kant, in seiner schönen Erklärung des Zusammenbestehns der Freiheit mit der Nothwendigkeit (Kritik der reinen Vernunft, erste Auflage, S. 532—554, und Kritik der praktischen Vernunft, S. 224—231 der Rosenkranzischen Ausgabe) darthut, wie eine und dieselbe Handlung einerseits aus dem Charakter des Menschen, dem Einfluß, den er im Lebenslauf erlitten, und den jetzt ihm vorliegenden Motiven, als nothwendig eintretend, vollkommen erklärbar sei, dabei aber andererseits doch als das Werk seines freien Willens angesehen werden müsse: und in gleichem Sinne sagt er, §. 53 der Prolegomena: „Zwar wird aller Verknüpfung der Ursache und Wirkung in der Sinnenwelt Naturnothwendigkeit anhangen, dagegen doch derjenigen Ursache, die selbst keine Erscheinung ist (obzwar ihr zum Grunde liegt), Freiheit zugestanden, Natur also und Freiheit eben demselben Dinge, aber in verschiedener Beziehung, ein Mal als Erscheinung, das andere Mal als einem Dinge an sich selbst, ohne Widerspruch beigelegt werden können." Was nun also Kant von der Erscheinung des Menschen und seines Thuns lehrt, das dehnt meine Lehre auf alle Erscheinungen in der Natur aus, indem sie ihnen den Willen als Ding an sich zum Grunde legt. Dies Verfahren rechtfertigt sich zunächst schon dadurch, daß nicht angenommen werden darf, der Mensch sei von den übrigen Wesen und Dingen in der Natur specifisch, toto genere und von Grund aus verschieden, vielmehr nur dem Grade nach. —

Von dieser anticipirenden Abschweifung kehre ich zurück zu unserer Betrachtung der Unzulänglichkeit der Physik, die letzte Erklärung der Dinge abzugeben. — Ich sage also: physisch ist freilich Alles, aber auch nichts erklärbar. Wie für die Bewegung der gestoßenen Kugel, muß auch zuletzt für das Denken des Gehirns eine physische Erklärung an sich möglich seyn, die dieses eben so begreiflich machte, als jene es ist. Aber eben jene, die wir so vollkommen zu verstehen wähnen, ist uns im Grunde so dunkel wie Letzteres: denn was das innere Wesen der Expansion im Raum, der Undurchdringlichkeit, Beweglichkeit, der Härte, Elasticität und Schwere sei, — bleibt, nach allen physikalischen Erklärungen, ein Mysterium, so gut wie das Denken. Weil aber bei diesem das Unerklärbare am unmittelbarsten hervortritt, machte man hier sogleich einen Sprung aus der Physik in die Metaphysik und hypostasirte eine Substanz ganz anderer Art, als alles Körperliche, — versetzte ins Gehirn eine Seele. Wäre man jedoch nicht so stumpf gewesen, nur durch die auffallendeste Erscheinung frappirt werden zu können; so hätte man die Verdauung durch eine Seele im Magen, die Vegetation durch eine Seele in der Pflanze, die Wahlverwandtschaft durch eine Seele in den Reagenzien, ja, das Fallen eine Steines durch eine Seele in diesem erklären müssen. Denn die Qualität jedes unorganischen Körpers ist eben so geheimnißvoll, wie das Leben im Lebendigen: auf gleiche Weise stößt daher überall die physische Erklärung auf ein Metaphysisches, durch welches sie vernichtet wird, d. h. aufhört Erklärung zu seyn. Nimmt man es streng, so ließe sich behaupten, daß alle Naturwissenschaft im Grunde nichts weiter leistet, als was auch die Botanik: nämlich das Gleichartige zusammenzubringen, zu klassifiziren. — Eine Physik, welche behauptete, daß ihre Erklärungen der Dinge, — im Einzelnen aus Ursachen und im Allgemeinen aus Kräften, — wirklich ausreichten und also das Wesen der Welt erschöpften, wäre der eigentliche Naturalismus. Von Leukippos, Demokritos und Epikuros an, bis herab zum Système de la nature, dann zu Delamark, Cabanis und zu dem in diesen letzten Jahren wieder aufgewärmten Materialismus können wir den fortgesetzten Versuch verfolgen, eine Physik ohne Metaphysik aufzustellen,

d. h. eine Lehre, welche die Erscheinung zum Dinge an sich machte. Aber alle ihre Erklärungen suchen den Erklärern selbst und Andern zu verbergen, daß sie die Hauptsache, ohne Weiteres, voraussetzen. Sie bemühen sich zu zeigen, daß alle Phänomene, auch die geistigen, physisch sind: mit Recht; nur sehen sie nicht ein, daß alles Physische andererseits zugleich ein Metaphysisches ist. Dies ist aber auch, ohne Kant, schwer einzusehen; da es die Unterscheidung der Erscheinung vom Ding an sich voraussetzt. Dennoch hat sich, selbst ohne diese, Aristoteles, so sehr er auch zur Empirie geneigt und von Platonischer Hyperphysik entfernt war, von jener beschränkten Ansicht frei gehalten: er sagt: Ει μεν ουν μη εστι τις ἑτερα ουσια παρα τας φυσει συνεστηκυιας, ἡ φυσικη αν ειη πρωτη επιστημη· ει δε εστι τις ουσια ακινητος, αὑτη προτερα και φιλοσοφια πρωτη, και καθολου οὑτως, ὁτι πρωτη· και περι του οντος ἡ ον, ταυτης αν ειη θεωρησαι. (Si igitur non est aliqua alia substantia, praeter eas, quae natura consistunt, physica profecto prima scientia esset: quodsi autem est aliqua substantia immobilis, haec prior et philosophia prima, et universalis sic, quod prima; et de ente, prout ens est, speculari hujus est.) Metaph., V, 1. Eine solche absolute Physik, wie oben beschrieben, welche für keine Metaphysik Raum ließe, würde die Natura naturata zur Natura naturans machen: sie wäre die auf den Thron der Metaphysik gesetzte Physik, würde jedoch, auf dieser hohen Stelle, sich fast so ausnehmen, wie Holbergs theatralischer Kannengießer, den man zum Burgemeister gemacht. Sogar hinter dem an sich abgeschmackten, auch meistens boshaften Vorwurf des Atheismus liegt, als seine innere Bedeutung und ihm Kraft ertheilende Wahrheit, der dunkle Begriff einer solchen absoluten Physik ohne Metaphysik. Allerdings müßte eine solche für die Ethik zerstörend seyn, und wie man fälschlich den Theismus für unzertrennlich von der Moralität gehalten hat, so gilt Dies in Wahrheit nur von einer Metaphysik überhaupt, d. h. von der Erkenntniß, daß die Ordnung der Natur nicht die einzige und absolute Ordnung der Dinge sei. Daher kann man als das nothwendige Credo aller Gerechten und Guten dieses aufstellen: „ich glaube an eine Metaphysik". In dieser Hinsicht ist es wichtig und nothwendig,

daß man sich von der Unhaltbarkeit einer absoluten Physik überzeuge; um so mehr, da diese, der eigentliche Naturalismus, eine Ansicht ist, die sich dem Menschen von selbst und stets von Neuem aufdringt und nur durch tiefere Spekulation vernichtet werden kann, als deren Surrogat, in dieser Hinsicht, allerlei Systeme und Glaubenslehren, insofern und so lange sie gelten, freilich auch dienen. Daß aber eine grundfalsche Ansicht sich dem Menschen von selbst aufdringt und erst künstlich entfernt werden muß, ist daraus erklärlich, daß der Intellekt ursprünglich nicht bestimmt ist, uns über das Wesen der Dinge zu belehren, sondern nur ihre Relationen, in Bezug auf unsern Willen, uns zu zeigen: er ist, wie wir im zweiten Buche finden werden, das bloße Medium der Motive. Daß nun in diesem die Welt sich auf eine Weise schematisirt, welche eine ganz andere, als die schlechthin wahre Ordnung der Dinge darstellt, weil sie uns eben nicht den Kern, sondern nur die äußere Schaale derselben zeigt, geschieht accidentaliter und kann dem Intellekt nicht zum Vorwurf gereichen; um so weniger, als er doch wieder in sich selbst die Mittel findet, jenen Irrthum zu rektificiren, indem er zur Unterscheidung zwischen Erscheinung und Wesen an sich der Dinge gelangt, welche Unterscheidung im Grunde zu allen Zeiten dawar, nur meistens sehr unvollkommen zum Bewußtseyn gebracht und daher ungenügend ausgesprochen wurde, sogar oft in seltsamer Verkleidung auftrat. Schon die Christlichen Mystiker z. B. erklären den Intellekt, indem sie ihn das Licht der Natur nennen, für unzulänglich, das wahre Wesen der Dinge zu erfassen. Er ist gleichsam eine bloße Flächenkraft, wie die Elektricität, und dringt nicht in das Innere der Wesen.

Die Unzulänglichkeit des reinen Naturalismus tritt, wie gesagt, zuvörderst, auf dem empirischen Wege selbst, dadurch hervor, daß jede physikalische Erklärung das Einzelne aus seiner Ursache erklärt, die Kette dieser Ursachen aber, wie wir a priori, mithin völlig gewiß wissen, ins Unendliche rückwärts läuft, so daß schlechthin keine jemals die erste seyn konnte. Sodann aber wird die Wirkung jeder Ursache zurückgeführt auf ein Naturgesetz, und dieses endlich auf eine Naturkraft, welche nun als das schlechthin Unerklärliche stehen bleibt. Dieses Unerklärliche

aber, auf welches alle Erscheinungen jener so klar gegebenen und so natürlich erklärbaren Welt, von der höchsten bis zur niedrigsten, zurückgeführt werden, verräth eben, daß die ganze Art solcher Erklärung nur eine bedingte, gleichsam nur ex concessis ist, und keineswegs die eigentliche und genügende; daher ich oben sagte, daß physisch Alles und nichts erklärbar sei. Jenes schlechthin Unerklärliche, welches alle Erscheinungen durchzieht, bei den höchsten, z. B. bei der Zeugung, am auffallendesten, jedoch auch bei den niedrigsten, z. B. den mechanischen, eben so wohl vorhanden ist, giebt Anweisung auf eine der physischen Ordnung der Dinge zum Grunde liegende ganz anderartige, welche eben Das ist, was Kant die Ordnung der Dinge an sich nennt und was den Zielpunkt der Metaphysik ausmacht. — Zweitens aber erhellt die Unzulänglichkeit des reinen Naturalismus aus jener philosophischen Grundwahrheit, welche wir in der ersten Hälfte dieses Buches ausführlich betrachtet haben und die eben auch das Thema der Kritik der reinen Vernunft ist: daß nämlich alles Objekt, sowohl seinem objektiven Daseyn überhaupt, als der Art und Weise (dem Formellen) dieses Daseyns nach, durch das erkennende Subjekt durchweg bedingt, mithin bloße Erscheinung, nicht Ding an sich ist; wie Dies §. 7 des ersten Bandes auseinandergesetzt und daselbst dargethan worden, daß nichts täppischer seyn kann, als daß man, nach Weise aller Materialisten, das Objektive unbesehens als schlechthin gegeben nimmt, um aus ihm Alles abzuleiten, ohne irgend das Subjektive zu berücksichtigen, mittelst dessen, ja in welchem, allein doch jenes dasteht. Proben dieses Verfahrens liefert zu allernächst unser heutiger Mode-Materialismus, der eben dadurch eine rechte Barbiergesellen- und Apotheker-Lehrlings-Philosophie geworden ist. Ihm, in seiner Unschuld, ist die unbedenklich als absolut real genommene Materie das Ding an sich, und Stoßkraft die einzige Fähigkeit eines Dinges an sich, indem alle anderen Qualitäten nur Erscheinungen derselben seyn können.

Mit dem Naturalismus, oder der rein physikalischen Betrachtungsart, wird man demnach nie ausreichen: sie gleicht einem Rechnungsexempel, welches nimmermehr aufgeht. End- und anfangslose Kausalreihen, unerforschliche Grundkräfte, unendlicher Raum, anfangslose Zeit, endlose Theilbarkeit der Materie, und dieses Alles noch bedingt durch ein erkennendes Gehirn, in welchem allein es dasteht, so gut wie der Traum, und ohne welches es verschwindet, — machen das Labyrinth aus, in welchem sie uns unaufhörlich herumführt. Die Höhe, zu welcher in unsern Zeiten die Naturwissenschaften gestiegen sind, stellt in dieser Beziehung alle früheren Jahrhunderte in tiefen Schatten, und ist ein Gipfel, den die Menschheit zum ersten Mal erreicht. Allein, wie große Fortschritte auch die Physik (im weiten Sinn der Alten verstanden) je machen möge; so wird damit noch nicht der kleinste Schritt zur Metaphysik geschehen seyn; so wenig, wie eine Fläche, durch noch so weit fortgesetzte Ausdehnung, je Kubikinhalt gewinnt. Denn solche Fortschritte werden immer nur die Kenntniß der Erscheinung vervollständigen; während die Metaphysik über die Erscheinung selbst hinausstrebt, zum Erscheinenden. Und wenn sogar die gänzlich vollendete Erfahrung hinzukäme; so würde dadurch in der Hauptsache nichts gebessert seyn. Ja, wenn selbst Einer alle Planeten sämmtlicher Fixsterne durchwanderte; so hätte er damit noch keinen Schritt in der Metaphysik gethan. Vielmehr werden die größten Fortschritte der Physik das Bedürfniß einer Metaphysik immer fühlbarer machen; weil eben die berichtigte, erweiterte und gründlichere Kenntniß der Natur einerseits die bis dahin geltenden metaphysischen Annahmen immer untergräbt und endlich umstößt, andererseits aber das Problem der Metaphysik selbst deutlicher, richtiger und vollständiger vorlegt, dasselbe von allem bloß Physischen reiner absondert, und eben auch das vollständiger und genauer erkannte Wesen der einzelnen Dinge dringender die Erklärung des Ganzen und Allgemeinen fordert, welches, je richtiger, gründlicher und vollständiger empirisch erkannt, nur desto räthselhafter sich darstellt. Dies Alles wird freilich der einzelne, simple Naturforscher, in einem abgesonderten Zweige der Physik, nicht sofort deutlich inne: vielmehr schläft er behaglich bei seiner erwählten Magd im Hause des Odysseus, sich aller Gedanken an die Penelopeia entschlagend (siehe Kap. 12 am Ende). Daher sehen wir heut zu Tage die Schaale der Natur auf das genaueste durchforscht, die Intestina der Intestinalwürmer und das Ungeziefer des Ungeziefers haarklein gekannt: kommt aber Einer, wie z. B. ich, und redet vom Kern der Natur, so hören

sie nicht hin, denken eben es gehöre nicht zur Sache und klauben an ihren Schaalen weiter. Jene überaus mikroskopischen und mikrologischen Naturforscher findet man sich versucht, die Topfkucker der Natur zu nennen. Die Leute aber, welche vermeynen, Tiegel und Retorte seien die wahre und einzige Quelle aller Weisheit, sind in ihrer Art eben so verkehrt, wie es weiland ihre Antipoden, die Scholastiker waren. Wie nämlich diese, ganz und gar in ihre abstrakten Begriffe verstrickt, mit diesen sich herumschlugen, nichts außer ihnen kennend, noch untersuchend; so sind Jene ganz in ihre Empirie verstrickt, lassen nichts gelten, als was ihre Augen sehen, und vermeynen damit bis auf den letzten Grund der Dinge zu reichen, nicht ahndend, daß zwischen der Erscheinung und dem sich darin Manifestirenden, dem Dinge an sich, eine tiefe Kluft, ein radikaler Unterschied ist, welcher nur durch die Erkenntniß und genaue Gränzbestimmung des subjektiven Elements der Erscheinung aufgeklärt wird, und durch die Einsicht, daß die letzten und wichtigsten Aufschlüsse über das Wesen der Dinge allein aus dem Selbstbewußtseyn geschöpft werden können; — ohne welches Alles man nicht einen Schritt über das den Sinnen unmittelbar Gegebene hinauskann, also nicht weiter gelangt, als bis zum Problem. — Jedoch sei auch andererseits bemerkt, daß die möglichst vollständige Naturerkenntniß die berichtigte Darlegung des Problems der Metaphysik ist; daher soll Keiner sich an diese wagen, ohne zuvor eine, wenn auch nur allgemeine, doch gründliche, klare und zusammenhängende Kenntniß aller Zweige der Naturwissenschaft sich erworben zu haben. Denn das Problem muß der Lösung vorhergehen. Dann aber muß der Blick des Forschers sich nach innen wenden: denn die intellektuellen und ethischen Phänomene sind wichtiger, als die physischen, in demselben Maaße, wie z. B. der animalische Magnetismus eine ungleich wichtigere Erscheinung, als der mineralische, ist. Die letzten Grundgeheimnisse trägt der Mensch in seinem Innern, und dieses ist ihm am unmittelbarsten zugänglich; daher er nur hier den Schlüssel zum Räthsel der Welt zu finden und das Wesen aller Dinge an Einem Faden zu erfassen hoffen darf. Das eigenste Gebiet der Metaphysik liegt also allerdings in Dem, was man Geistesphilosophie genannt hat.

„Du führst die Reihen der Lebendigen
Vor mir vorbei, und lehrst mich meine Brüder
Im stillen Busch, in Luft und Wasser kennen:
— — — — — — — — — —
Dann führst Du mich zur sichern Höhle, zeigst
Mich dann mir selbst, und meiner eignen Brust
Geheime tiefe Wunder öffnen sich."

Was nun endlich die Quelle, oder das Fundament der metaphysischen Erkenntniß betrifft: so habe ich schon weiter oben mich gegen die, auch von Kant wiederholte, Voraussetzung erklärt, daß es in bloßen Begriffen liegen müsse. Begriffe können in keiner Erkenntniß das Erste seyn: denn sie sind allemal aus irgend einer Anschauung abgezogen. Was aber zu jener Annahme verleitet hat, ist wahrscheinlich das Beispiel der Mathematik gewesen. Diese kann, wie besonders in der Algebra, Trigonometrie, Analysis geschieht, die Anschauung ganz verlassend, mit bloßen abstrakten, ja nur durch Zeichen statt der Worte repräsentirten Begriffen operiren, und doch zu einem völlig sichern und dabei so fern liegenden Resultate gelangen, daß man, auf dem festen Boden der Anschauung verharrend, es nicht hätte erreichen können. Allein die Möglichkeit hievon beruht, wie Kant genugsam gezeigt hat, darauf, daß die Begriffe der Mathematik aus den allersichersten und bestimmtesten Anschauungen, nämlich aus den a priori und doch intuitiv erkannten Größenverhältnissen, abgezogen sind und daher durch diese stets wieder realisirt und kontrolirt werden können, entweder arithmetisch, mittelst Vollziehung der durch jene Zeichen bloß angedeuteten Rechnungen, oder geometrisch, mittelst der von Kant so genannten Konstruktion der Begriffe. Dieses Vorzugs hingegen entbehren die Begriffe, aus welchen man vermeynt hatte, die Metaphysik aufbauen zu können, wie z. B. Wesen, Seyn, Substanz, Vollkommenheit, Nothwendigkeit, Realität, Endliches, Unendliches, Absolutes, Grund, u. s. w. Denn ursprünglich, wie vom Himmel gefallen, oder auch angeboren, sind dergleichen Begriffe keineswegs; sondern auch sie sind, wie alle Begriffe, aus Anschauungen abgezogen, und, da sie nicht, wie die mathematischen, das bloß Formale der Anschauung, sondern mehr enthalten; so liegen ihnen empirische Anschauungen zum Grunde: also läßt sich aus ihnen nichts schöpfen, was nicht auch die empirische Anschauung enthielte,

d. h. was Sache der Erfahrung wäre und was man, da jene Begriffe sehr weite Abstraktionen sind, viel sicherer und aus erster Hand von dieser empfinge. Denn aus Begriffen läßt sich nie mehr schöpfen, als die Anschauungen enthalten, aus denen sie abgezogen sind. Verlangt man reine Begriffe, d. h. solche, die keinen empirischen Ursprung haben; so lassen sich bloß die aufweisen, welche Raum und Zeit, d. h. den bloßen formalen Theil der Anschauung betreffen, folglich allein die mathematischen, und höchstens noch der Begriff der Kausalität, welcher zwar nicht aus der Erfahrung entsprungen ist, aber doch nur mittelst derselben (zuerst in der Sinnesanschauung) ins Bewußtseyn tritt; daher zwar die Erfahrung nur durch ihn möglich, aber auch er nur in ihrem Gebiete gültig ist; weshalb eben Kant gezeigt hat, daß derselbe bloß dient, der Erfahrung Zusammenhang zu ertheilen, nicht aber sie zu übersliegen, daß er also bloß physische Anwendung gestattet, nicht metaphysische. Apodiktische Gewißheit kann einer Erkenntniß freilich nur ihr Ursprung a priori geben: eben dieser aber beschränkt sie auf das bloß Formelle der Erfahrung überhaupt, indem er anzeigt, daß sie durch die subjektive Beschaffenheit des Intellekts bedingt sei. Dergleichen Erkenntniß also, weit entfernt uns über die Erfahrung hinauszuführen, giebt bloß einen Theil dieser selbst, nämlich den formellen, ihr durchweg eigenen und daher allgemeinen, mithin bloße Form ohne Gehalt. Da nun die Metaphysik am allerwenigsten hierauf beschränkt seyn kann; so muß auch sie empirische Erkenntnißquellen haben: mithin ist jener vorgefaßte Begriff einer rein a priori zu findenden Metaphysik nothwendig eitel. Es ist wirklich eine petitio principii Kants, welche er §. 1 der Prolegomena am deutlichsten ausspricht, daß Metaphysik ihre Grundbegriffe und Grundsätze nicht aus der Erfahrung schöpfen dürfe. Dabei wird nämlich zum voraus angenommen, daß nur Das, was wir vor aller Erfahrung wissen, weiter reichen könne, als mögliche Erfahrung. Hierauf gestützt kommt dann Kant und beweist, daß alle solche Erkenntniß nichts weiter sei, als die Form des Intellekts zum Behuf der Erfahrung, folglich über diese nicht hinausleiten könne; woraus er dann die Unmöglichkeit aller Metaphysik richtig folgert. Aber erscheint es nicht vielmehr geradezu verkehrt, daß man, um die Erfahrung, d. h. die uns allein vor-

liegende Welt, zu enträthseln, ganz von ihr wegsehen, ihren Inhalt ignoriren und bloß die a priori uns bewußten, leeren Formen zu seinem Stoff nehmen und gebrauchen solle? Ist es nicht vielmehr der Sache angemessen, daß die Wissenschaft von der Erfahrung überhaupt und als solcher, eben auch aus der Erfahrung schöpfe? Ihr Problem selbst ist ihr ja empirisch gegeben; warum sollte nicht auch die Lösung die Erfahrung zu Hülfe nehmen? Ist es nicht widersinnig, daß wer von der Natur der Dinge redet, die Dinge selbst nicht ansehen, sondern nur an gewisse abstrakte Begriffe sich halten sollte? Die Aufgabe der Metaphysik ist zwar nicht die Beobachtung einzelner Erfahrungen, aber doch die richtige Erklärung der Erfahrung im Ganzen. Ihr Fundament muß daher allerdings empirischer Art seyn. Ja sogar die Apriorität eines Theils der menschlichen Erkenntniß wird von ihr als eine gegebene Thatsache aufgefaßt, aus der sie auf den subjektiven Ursprung desselben schließt. Eben nur sofern das Bewußtseyn seiner Apriorität ihn begleitet, heißt er, bei Kant, transscendental zum Unterschiede von transscendent, welches bedeutet „alle Möglichkeit der Erfahrung übersliegend", und seinen Gegensatz hat an immanent, d. h. in den Schranken jener Möglichkeit bleibend. Ich rufe gern die ursprüngliche Bedeutung dieser von Kant eingeführten Ausdrücke zurück, mit welchen, eben wie auch mit dem der Kategorie u. a. m., heut zu Tage die Affen der Philosophie ihr Spiel treiben. — Ueberdies ist nun die Erkenntnißquelle der Metaphysik nicht die äußere Erfahrung allein, sondern eben sowohl die innere; ja, ihr Eigenthümlichstes, wodurch ihr der entscheidende Schritt, der die große Frage allein lösen kann, möglich wird, besteht, wie ich im „Willen in der Natur", unter der Rubrik „Physische Astronomie" ausführlich und gründlich dargethan habe, darin, daß sie, an der rechten Stelle, die äußere Erfahrung mit der innern in Verbindung setzt und diese zum Schlüssel jener macht.

Der hier erörterte, redlicher Weise nicht abzuleugnende Ursprung der Metaphysik aus empirischen Erkenntnißquellen benimmt ihr freilich die Art apodiktischer Gewißheit, welche allein durch Erkenntniß a priori möglich ist: diese bleibt das Eigenthum der Logik und Mathematik, welche Wissenschaften aber auch

eigentlich nur Das lehren, was Jeder schon von selbst, nur nicht deutlich weiß: höchstens lassen noch die allerersten Elemente der Naturlehre sich aus der Erkenntniß a priori ableiten. Durch dieses Eingeständniß giebt die Metaphysik nur einen alten Anspruch auf, welcher, dem oben Gesagten zufolge, auf Mißverständniß beruhte und gegen welchen die große Verschiedenheit und Wandelbarkeit der metaphysischen Systeme, wie auch der sie stets begleitende Skepticismus jederzeit gezeugt hat. Gegen ihre Möglichkeit überhaupt kann jedoch diese Wandelbarkeit nicht geltend gemacht werden; da dieselbe eben so sehr alle Zweige der Naturwissenschaft, Chemie, Physik, Geologie, Zoologie u. s. f. trifft, und sogar die Geschichte nicht damit verschont geblieben ist. Wann aber ein Mal ein, soweit die Schranken des menschlichen Intellekts es zulassen, richtiges System der Metaphysik gefunden seyn wird; so wird ihm die Unwandelbarkeit einer a priori erkannten Wissenschaft doch zukommen: weil sein Fundament nur die Erfahrung überhaupt seyn kann, nicht aber die einzelnen und besondern Erfahrungen, durch welche hingegen die Naturwissenschaften stets modifizirt werden und der Geschichte immer neuer Stoff zuwächst. Denn die Erfahrung im Ganzen und Allgemeinen wird nie ihren Charakter gegen einen neuen vertauschen.

Die nächste Frage ist: wie kann eine aus der Erfahrung geschöpfte Wissenschaft über diese hinausführen und so den Namen Metaphysik verdienen? — Sie kann es nicht etwan so, wie aus drei Proportionalzahlen die vierte, oder aus zwei Seiten und dem Winkel das Dreieck gefunden wird. Dies war der Weg der vorkantischen Dogmatik, welche eben, nach gewissen uns a priori bewußten Gesetzen, vom Gegebenen auf das Nichtgegebene, von der Folge auf den Grund, also von der Erfahrung auf das in keiner Erfahrung möglicherweise zu Gebende schließen wollte. Die Unmöglichkeit einer Metaphysik auf diesem Wege that Kant dar, indem er zeigte, daß jene Gesetze, wenn auch nicht aus der Erfahrung geschöpft, doch nur für dieselbe Gültigkeit hätten. Er lehrt daher mit Recht, daß wir auf solche Art die Möglichkeit aller Erfahrung nicht überfliegen können. Allein es giebt noch andere Wege zur Metaphysik. Das Ganze der Erfahrung gleicht einer Geheimschrift, und die Philosophie

der Entzifferung derselben, deren Richtigkeit sich durch den überall hervortretenden Zusammenhang bewährt. Wenn dieses Ganze nur tief genug gefaßt und an die äußere die innere Erfahrung geknüpft wird; so muß es aus sich selbst gedeutet, ausgelegt werden können. Nachdem Kant uns unwiderleglich gezeigt hat, daß die Erfahrung überhaupt aus zwei Elementen, nämlich den Erkenntnißformen und dem Wesen an sich der Dinge, erwächst, und daß sogar beide sich darin gegen einander abgränzen lassen; nämlich als das a priori uns Bewußte und das a posteriori Hinzugekommene; so läßt sich wenigstens im Allgemeinen angeben, was in der gegebenen Erfahrung, welche zunächst bloße Erscheinung ist, der durch den Intellekt bedingten Form dieser Erscheinung angehört, und was, nach dessen Abziehung, dem Dinge an sich übrig bleibt. Und wenn gleich Keiner, durch die Hülle der Anschauungsformen hindurch, das Ding an sich erkennen kann; so trägt andererseits doch Jeder dieses in sich, ja, ist es selbst: daher muß es ihm im Selbstbewußtseyn, wenn auch noch bedingterweise, doch irgendwie zugänglich seyn. Die Brücke also, auf welcher die Metaphysik über die Erfahrung hinausgelangt, ist nichts Anderes, als eben jene Zerlegung der Erfahrung in Erscheinung und Ding an sich, worin ich Kants größtes Verdienst gesetzt habe. Denn sie enthält die Nachweisung eines von der Erscheinung verschiedenen Kernes derselben. Dieser kann zwar nie von der Erscheinung ganz losgerissen und, als ein ens extramundanum, für sich betrachtet werden, sondern er wird immer nur in seinen Verhältnissen und Beziehungen zur Erscheinung selbst erkannt. Allein die Deutung und Auslegung dieser, in Bezug auf jenen ihren innern Kern, kann uns Aufschlüsse über sie ertheilen, welche sonst nicht ins Bewußtseyn kommen. In diesem Sinne also geht die Metaphysik über die Erscheinung, d. i. die Natur, hinaus, zu dem in oder hinter ihr Verborgenen (το μετα το φυσικον), es jedoch immer nur als das in ihr Erscheinende, nicht aber unabhängig von aller Erscheinung betrachtend: sie bleibt daher immanent und wird nicht transscendent. Denn sie reißt sich von der Erfahrung nie ganz los, sondern bleibt die bloße Deutung und Auslegung derselben, da sie vom Dinge an sich nie anders, als in seiner Beziehung zur Erscheinung redet. Wenigstens ist dies der Sinn,

in welchem ich, mit durchgängiger Berücksichtigung der von Kant nachgewiesenen Schranken der menschlichen Erkenntniß, das Problem der Metaphysik zu lösen versucht habe: daher lasse ich seine Prolegomena zu jeder Metaphysik auch für die meinige gelten und bestehen. Diese geht demnach nie eigentlich über die Erfahrung hinaus, sondern eröffnet nur das wahre Verständniß der in ihr vorliegenden Welt. Sie ist weder, nach der auch von Kant wiederholten Definition der Metaphysik, eine Wissenschaft aus bloßen Begriffen, noch ist sie ein System von Folgerungen aus Sätzen a priori, deren Untauglichkeit zum metaphysischen Zweck Kant dargethan hat. Sondern sie ist ein Wissen, geschöpft aus der Anschauung der äußern, wirklichen Welt und dem Aufschluß, welchen über diese die intimste Thatsache des Selbstbewußtseyns liefert, niedergelegt in deutliche Begriffe. Sie ist demnach Erfahrungswissenschaft: aber nicht einzelne Erfahrungen, sondern das Ganze und Allgemeine aller Erfahrung ist ihr Gegenstand und ihre Quelle. Ich lasse ganz und gar Kants Lehre bestehen, daß die Welt der Erfahrung bloße Erscheinung sei und daß die Erkenntnisse a priori bloß in Bezug auf diese gelten: ich aber füge hinzu, daß sie gerade als Erscheinung, die Manifestation Desjenigen ist, was erscheint, und nenne es mit ihm das Ding an sich. Dieses muß daher sein Wesen und seinen Charakter in der Erfahrungswelt ausdrücken, mithin solcher aus ihm herauszudeuten seyn, und zwar aus dem Stoff, nicht aus der bloßen Form der Erfahrung. Demnach ist die Philosophie nichts Anderes, als das richtige, universelle Verständniß der Erfahrung selbst, die wahre Auslegung ihres Sinnes und Gehaltes. Dieser ist das Metaphysische, d. h. in die Erscheinung bloß Gekleidete und in ihre Formen Verhüllte, ist Das, was sich zu ihr verhält, wie der Gedanke zu den Worten.

Eine solche Entzifferung der Welt in Beziehung auf das in ihr Erscheinende muß ihre Bewährung aus sich selbst erhalten, durch die Uebereinstimmung, in welche sie die so verschiedenartigen Erscheinungen der Welt zu einander setzt, und welche man ohne sie nicht wahrnimmt. — Wenn man eine Schrift findet, deren Alphabet unbekannt ist; so versucht man die Auslegung so lange, bis man auf eine Annahme der Bedeutung der Buchstaben geräth,

unter welcher sie verständliche Worte und zusammenhängende Perioden bilden. Dann aber bleibt kein Zweifel an der Richtigkeit der Entzifferung; weil es nicht möglich ist, daß die Uebereinstimmung und der Zusammenhang, in welchen diese Auslegung alle Zeichen jener Schrift setzt, bloß zufällig wäre und man, bei einem ganz andern Werthe der Buchstaben, ebenfalls Worte und Perioden in dieser Zusammenstellung derselben erkennen könnte. Auf ähnliche Art muß die Entzifferung der Welt sich aus sich selbst vollkommen bewähren. Sie muß ein gleichmäßiges Licht über alle Erscheinungen der Welt verbreiten und auch die heterogensten in Uebereinstimmung bringen, so daß auch zwischen den kontrastirendesten der Widerspruch gelöst wird. Diese Bewährung aus sich selbst ist das Kennzeichen ihrer Aechtheit. Denn jede falsche Entzifferung wird, wenn sie auch zu einigen Erscheinungen paßt, den übrigen desto greller widersprechen. So z. B. widerspricht der Leibnitzische Optimismus dem augenfälligen Elend des Daseyns; die Lehre des Spinoza, daß die Welt die allein mögliche und absolut nothwendige Substanz sei, ist unvereinbar mit unserer Verwunderung über ihr Seyn und Wesen; der Wolfischen Lehre, daß der Mensch von einem ihm fremden Willen seine Existentia und Essentia habe, widerstreitet unsere moralische Verantwortlichkeit für die aus diesen, im Konflikt mit den Motiven, streng nothwendig hervorgehenden Handlungen; der oft wiederholten Lehre von einer fortschreitenden Entwickelung der Menschheit zu immer höherer Vollkommenheit, oder überhaupt von irgend einem Werden mittelst des Weltprocesses, stellt sich die Einsicht a priori entgegen, daß bis zu jedem gegebenen Zeitpunkt bereits eine unendliche Zeit abgelaufen ist, folglich Alles, was mit der Zeit kommen sollte, schon daseyn müßte; und so ließe sich ein unabsehbares Register der Widersprüche dogmatischer Annahmen mit der gegebenen Wirklichkeit der Dinge zusammenstellen. Hingegen muß ich in Abrede stellen, daß auf dasselbe irgend eine Lehre meiner Philosophie redlicherweise einzutragen seyn würde; eben weil jede derselben in Gegenwart der angeschauten Wirklichkeit durchdacht worden und keine ihre Wurzel allein in abstrakten Begriffen hat. Da es dabei dennoch ein Grundgedanke ist, der an alle Erscheinungen der Welt, als ihr Schlüssel, gelegt wird; so bewährt sich derselbe

als das richtige Alphabet, unter dessen Anwendung alle Worte und Perioden Sinn und Bedeutung haben. Das gefundene Wort eines Räthsels erweist sich als das rechte dadurch, daß alle Aussagen desselben zu ihm passen. So läßt meine Lehre Uebereinstimmung und Zusammenhang in dem kontrastirenden Gewirre der Erscheinungen dieser Welt erblicken und löst die unzähligen Widersprüche, welche dasselbe, von jedem andern Standpunkt aus gesehen, darbietet: sie gleicht daher in sofern einem Rechenexempel, welches aufgeht; wiewohl keineswegs in dem Sinne, daß sie kein Problem zu lösen übrig, keine mögliche Frage unbeantwortet ließe. Dergleichen zu behaupten, wäre eine vermessene Ableugnung der Schranken menschlicher Erkentniß überhaupt. Welche Fackel wir auch anzünden und welchen Raum sie auch erleuchten mag; stets wird unser Horizont von tiefer Nacht umgränzt bleiben. Denn die letzte Lösung des Räthsels der Welt müßte nothwendig bloß von den Dingen an sich, nicht mehr von den Erscheinungen reden. Aber gerade auf diese allein sind alle unsere Erkenntnißformen angelegt: daher müssen wir uns Alles durch ein Nebeneinander, Nacheinander und Kausalitätsverhältnisse faßlich machen. Aber diese Formen haben bloß in Beziehung auf die Erscheinung Sinn und Bedeutung: die Dinge an sich selbst und ihre möglichen Verhältnisse lassen sich durch jene Formen nicht erfassen. Daher muß die wirkliche, positive Lösung des Räthsels der Welt etwas seyn, das der menschliche Intellekt zu fassen und zu denken völlig unfähig ist; so daß wenn ein Wesen höherer Art käme und sich alle Mühe gäbe, es uns beizubringen, wir von seinen Eröffnungen durchaus nichts würden verstehen können. Diejenigen sonach, welche vorgeben, die letzten, d. i. die ersten, Gründe der Dinge, also ein Urwesen, Absolutum, oder wie sonst man es nennen will, nebst dem Proceß, den Gründen, Motiven, oder sonst was, in Folge welcher die Welt daraus hervor geht, oder quillt, oder fällt, oder producirt, ins Daseyn gesetzt, „entlassen" und hinauskomplimentirt wird, zu erkennen, — treiben Possen, sind Windbeutel, wo nicht gar Scharlatane.

Als einen großen Vorzug meiner Philosophie sehe ich es an, daß alle ihre Wahrheiten unabhängig von einander, durch die Betrachtung der realen Welt gefunden sind, die Einheit und

Zusammenstimmung derselben aber, um die ich unbesorgt gewesen war, sich immer nachher von selbst eingefunden hat. Darum auch ist sie reich und hat breite Wurzeln auf dem Boden der anschaulichen Wirklichkeit, aus welchem alle Nahrung abstrakter Wahrheiten quillt: und darum wieder ist sie nicht langweilig; welche Eigenschaft man sonst, nach den philosophischen Schriften der letzten funfzig Jahre zu urtheilen, für eine der Philosophie wesentliche halten könnte. Wenn hingegen alle Lehren einer Philosophie bloß eine aus der andern und zuletzt wohl gar aus einem ersten Satze abgeleitet sind; so muß sie arm und mager, mithin auch langweilig ausfallen; da aus keinem Satze mehr folgen kann, als was er eigentlich schon selbst besagt: zudem hängt dann Alles von der Richtigkeit *eines* Satzes ab, und durch einen einzigen Fehler in der Ableitung wäre die Wahrheit des Ganzen gefährdet. — Noch weniger Gewährleistung geben die Systeme, welche von einer intellektualen Anschauung, d. i. einer Art Ekstase oder Hellsehn, ausgehen: jede so gewonnene Erkenntniß muß als subjektiv, individuell und folglich problematisch, abgewiesen werden. Selbst wenn sie wirklich vorhanden wäre, würde sie nicht mittheilbar seyn: denn nur die normale Gehirnerkenntniß ist mittheilbar: wenn sie eine abstrakte ist, durch Begriffe und Worte; wenn eine bloß anschauliche, durch Kunstwerke.

Wenn man, wie so oft geschieht, der Metaphysik vorwirft, im Laufe so vieler Jahrhunderte, so geringe Fortschritte gemacht zu haben; so sollte man auch berücksichtigen, daß keine andere Wissenschaft, gleich ihr, unter fortwährendem Drucke erwachsen, keine von außen so gehemmt und gehindert worden ist, wie sie allezeit durch die Religion jedes Landes, als welche, überall im Besitz des Monopols metaphysischer Erkenntnisse, sie neben sich ansieht wie ein wildes Kraut, wie einen unberechtigten Arbeiter, wie eine Zigeunerhorde, und sie in der Regel nur unter der Bedingung tolerirt, daß sie sich bequeme ihr zu dienen und nachzufolgen. Wo ist denn je wahre Gedankenfreiheit gewesen? Geprahlt hat man genug damit: aber sobald sie weiter gehen wollte, als etwan in untergeordneten Dogmen von der Landesreligion abzuweichen, ergriff die Verkündiger der Toleranz ein heiliger Schauder über die Vermessenheit, und es hieß: keinen Schritt

weiter! — Welche Fortschritte der Metaphysik waren unter solchem Drucke möglich? — Ja, nicht allein auf die Mittheilung der Gedanken, sondern auf das Denken selbst erstreckt sich jener Zwang, den die privilegirte Metaphysik ausübt, dadurch, daß ihre Dogmen dem zarten, bildsamen, vertrauensvollen und gedankenlosen Kindesalter, unter studirtem, feierlich ernsten Mienenspiel so fest eingeprägt werden, daß sie, von Dem an, mit dem Gehirn verwachsen und fast die Natur angeborener Gedanken annehmen, wofür manche Philosophen sie daher gehalten haben, noch mehrere aber sie zu halten vorgeben. Nichts kann jedoch der Auffassung auch nur des Problems der Metaphysik so fest entgegenstehen, wie eine ihm vorhergängige, aufgedrungene und dem Geiste früh eingeimpfte Lösung desselben: denn der nothwendige Ausgangspunkt zu allem ächten Philosophiren ist die tiefe Empfindung des Sokratischen: „Dies Eine weiß ich, daß ich nichts weiß." Die Alten standen auch in dieser Rücksicht im Vortheil gegen uns; da ihre Landesreligionen zwar die Mittheilung des Gedachten etwas beschränkten, aber die Freiheit des Denkens selbst nicht beeinträchtigten, weil sie nicht förmlich und feierlich den Kindern eingeprägt, wie auch überhaupt nicht so ernsthaft genommen wurden. Daher sind die Alten noch unsere Lehrer in der Metaphysik.

Bei jenem Vorwurf der geringen Fortschritte der Metaphysik und ihres, trotz so anhaltendem Bemühen, noch immer nicht erreichten Zieles, soll man ferner erwägen, daß sie unterweilen immerfort den unschätzbaren Dienst geleistet hat, den unendlichen Ansprüchen der privilegirten Metaphysik Gränzen zu setzen und dabei zugleich doch dem, gerade durch diese als unausbleibliche Reaktion hervorgerufenen, eigentlichen Naturalismus und Materialismus entgegenzuarbeiten. Man bedenke, wohin es mit den Anmaaßungen der Priesterschaft jeder Religion kommen würde, wenn der Glaube an ihre Lehren so fest und blind wäre, wie jene eigentlich wünscht. Man sehe dabei zurück auf alle Kriege, Unruhen, Rebellionen und Revolutionen in Europa vom achten bis zum achtzehnten Jahrhundert: wie wenige wird man finden, die nicht zum Kern, oder zum Vorwand, irgend eine Glaubensstreitigkeit, also metaphysische Probleme, gehabt haben, welche der Anlaß wurden, die Völker auf einander zu hetzen. Ist doch

jenes ganze Jahrtausend ein fortwährendes Morden, bald auf dem Schlachtfeld, bald auf dem Schafott, bald auf den Gassen, — in metaphysischen Angelegenheiten! Ich wollte, ich hätte ein authentisches Verzeichniß aller Verbrechen, die wirklich das Christenthum verhindert, und aller guten Handlungen, die es wirklich erzeugt hat, um sie auf die andere Waagschaale legen zu können.

Was endlich die Verpflichtungen der Metaphysik betrifft, so hat sie nur eine einzige: denn es ist eine, die keine andere neben sich duldet: die Verpflichtung wahr zu seyn. Wollte man neben dieser ihr noch andere auflegen, wie etwan die, spiritualistisch, optimistisch, monotheistisch, ja auch nur die, moralisch zu seyn; so kann man nicht zum voraus wissen, ob diese nicht der Erfüllung jener ersten entgegenstände, ohne welche alle ihre sonstigen Leistungen offenbar werthlos seyn müßten. Eine gegebene Philosophie hat demnach keinen andern Maaßstab ihrer Schätzung, als den der Wahrheit. — Uebrigens ist die Philosophie wesentlich Weltweisheit: ihr Problem ist die Welt: mit dieser allein hat sie es zu thun und läßt die Götter in Ruhe, erwartet aber dafür, auch von ihnen in Ruhe gelassen zu werden.

Ergänzungen

zum

zweiten Buch.

„Ihr folget falscher Spur,
Denkt nicht, wir scherzen!
Ist nicht der Kern der Natur
Menschen im Herzen?“

Goethe.

Zum zweiten Buch.

Kapitel 18*).

Von der Erkennbarkeit des Dinges an sich.

Zu diesem Buche, welches den eigenthümlichsten und wichtigsten Schritt meiner Philosophie, nämlich den von Kant als unmöglich aufgegebenen Uebergang von der Erscheinung zum Dinge an sich, enthält, habe ich die wesentlichste Ergänzung schon 1836 veröffentlicht, unter dem Titel „Ueber den Willen in der Natur" (2. Aufl. 1854; 3. Aufl. 1867). Man würde sehr irren, wenn man die fremden Aussprüche, an welche ich dort meine Erläuterungen geknüpft habe, für den eigentlichen Stoff und Gegenstand jener dem Umfang nach kleinen, dem Inhalt nach wichtigen Schrift halten wollte: vielmehr sind diese bloß der Anlaß, von welchem ausgehend ich daselbst jene Grundwahrheit meiner Lehre mit so großer Deutlichkeit, wie sonst nirgends, erörtert und bis zur empirischen Naturerkenntniß herabgeführt habe. Und zwar ist dies am erschöpfendesten und stringentesten unter der Rubrik „Physische Astronomie" geschehen; so daß ich nicht hoffen darf, jemals einen richtigeren und genaueren Ausdruck jenes Kernes meiner Lehre zu finden, als der daselbst niedergelegte ist. Wer meine Philosophie gründlich kennen und ernstlich prüfen will, hat daher vor Allem die besagte Rubrik zu berücksichtigen. Ueberhaupt also würde Alles in jener kleinen Schrift Gesagte den Hauptinhalt

*) Dieses Kapitel steht in Beziehung zu §. 18 des ersten Bandes.

gegenwärtiger Ergänzungen ausmachen, wenn es nicht, als ihnen vorangegangen, ausgeschlossen bleiben müßte; wogegen ich es nun aber hier als bekannt voraussetze, indem sonst gerade das Beste fehlen würde.

Zunächst will ich jetzt, von einem allgemeinen Standpunkt aus, über den Sinn, in welchem von einer Erkenntniß des Dinges an sich die Rede seyn kann und über die nothwendige Beschränkung desselben einige Betrachtungen vorausschicken.

Was ist Erkenntniß? — Sie ist zunächst und wesentlich Vorstellung. — Was ist Vorstellung? — Ein sehr komplicirter physiologischer Vorgang im Gehirne eines Thieres, dessen Resultat das Bewußtseyn eines Bildes ebendaselbst ist. — Offenbar kann die Beziehung eines solchen Bildes auf etwas von dem Thiere, in dessen Gehirn es dasteht, gänzlich Verschiedenes nur eine sehr mittelbare seyn. — Dies ist vielleicht die einfachste und faßlichste Art, die tiefe Kluft zwischen dem Idealen und Realen aufzudecken. Diese nämlich gehört zu den Dingen, deren man, wie der Bewegung der Erde, nicht unmittelbar inne wird: darum hatten die Alten sie, wie eben auch diese, nicht bemerkt. Hingegen, von Kartesius zuerst, ein Mal nachgewiesen, hat sie seitdem den Philosophen keine Ruhe gegönnt. Nachdem aber zuletzt Kant die völlige Diversität des Idealen und Realen am allergründlichsten dargethan, war es ein so kecker, wie absurder, jedoch auf die Urtheilskraft des philosophischen Publikums in Deutschland ganz richtig berechneter und daher von glänzendem Erfolg gekrönter Versuch, durch, auf angebliche intellektuale Anschauung sich berufende, Machtsprüche, die absolute Identität Beider behaupten zu wollen. — In Wahrheit hingegen ist ein subjektives und ein objektives Daseyn, ein Seyn für sich und ein Seyn für Andere, ein Bewußtseyn des eigenen Selbst und ein Bewußtseyn von andern Dingen, uns unmittelbar gegeben, und Beide sind es auf so grundverschiedene Weise, daß keine andere Verschiedenheit dieser gleich kommt. Von sich weiß Jeder unmittelbar, von allem Andern nur sehr mittelbar. Dies ist die Thatsache und das Problem.

Hingegen ob, durch fernere Vorgänge im Innern eines Gehirns, aus den darin entstandenen anschaulichen Vorstellungen oder Bildern Allgemeinbegriffe (Universalia) abstrahirt werden,

zum Behuf fernerer Kombinationen, wodurch das Erkennen ein vernünftiges wird und nunmehr Denken heißt, — dies ist hier nicht mehr das Wesentliche, sondern von untergeordneter Bedeutung. Denn alle solche Begriffe entlehnen ihren Inhalt allein aus der anschaulichen Vorstellung, welche daher Urerkenntniß ist und also bei Untersuchung des Verhältnisses zwischen dem Idealen und dem Realen allein in Betracht kommt. Demnach zeugt es von gänzlicher Unkenntniß des Problems, oder ist wenigstens sehr ungeschickt, jenes Verhältniß bezeichnen zu wollen als das zwischen Seyn und Denken. Das Denken hat zunächst bloß zum Anschauen ein Verhältniß, das Anschauen aber hat eines zum Seyn an sich des Angeschauten, und dieses Letztere ist das große Problem, welches uns hier beschäftigt. Das empirische Seyn hingegen, wie es vorliegt, ist nichts Anderes, als eben nur das Gegebenseyn in der Anschauung: dieser ihr Verhältniß zum Denken ist aber kein Räthsel; da die Begriffe, also der unmittelbare Stoff des Denkens, offenbar aus der Anschauung abstrahirt sind; woran kein vernünftiger Mensch zweifeln kann. Beiläufig gesagt, kann man, wie wichtig die Wahl der Ausdrücke in der Philosophie sei, daran sehen, daß jener oben gerügte, ungeschickte Ausdruck und das aus ihm entstandene Mißverständniß die Grundlage der ganzen Hegelschen Afterphilosophie geworden ist, welche das Deutsche Publikum fünfundzwanzig Jahre hindurch beschäftigt hat. —

Wollte man nun aber sagen: „die Anschauung ist schon die Erkenntniß des Dinges an sich: denn sie ist die Wirkung des außer uns Vorhandenen, und wie dies wirkt, so ist es: sein Wirken ist eben sein Seyn“; so steht dem entgegen: 1) daß das Gesetz der Kausalität, wie genugsam bewiesen, subjektiven Ursprungs ist, so gut wie die Sinnesempfindung, von der die Anschauung ausgeht: 2) daß ebenfalls Zeit und Raum, in denen das Objekt sich darstellt, subjektiven Ursprungs sind: 3) daß wenn das Seyn des Objekts eben in seinem Wirken besteht, dies besagt, daß es bloß in den Veränderungen, die es in Andern hervorbringt, besteht, mithin selbst und an sich gar nichts ist. — Bloß von der Materie ist es wahr, wie ich im Text gesagt und in der Abhandlung über den Satz vom Grunde, am Schlusse des §. 21, ausgeführt habe, daß ihr Seyn in ihrem Wirken be-

steht, daß sie durch und durch nur Kausalität, also die objektiv angeschaute Kausalität selbst ist: daher ist sie aber eben auch nichts an sich (ἡ ὑλη το αληθινον ψευδος, materia mendacium verax), sondern ist, als Ingrediens des angeschauten Objekts, ein bloßes Abstraktum, welches für sich allein in keiner Erfahrung gegeben werden kann. Weiter unten wird sie, in einem eigenen Kapitel, ausführlich betrachtet werden. — Das angeschaute Objekt aber muß etwas an sich selbst seyn und nicht blos etwas für Andere: denn sonst wäre es schlechthin nur Vorstellung, und wir hätten einen absoluten Idealismus, der am Ende theoretischer Egoismus würde, bei welchem alle Realität wegfällt und die Welt zum bloßen subjektiven Phantasma wird. Wenn wir inzwischen, ohne weiter zu fragen, bei der Welt als Vorstellung ganz und gar stehen bleiben; so ist es freilich einerlei, ob ich die Objekte für Vorstellungen in meinem Kopfe, oder für in Zeit und Raum sich darstellende Erscheinungen erkläre: weil eben Zeit und Raum selbst nur in meinem Kopfe sind. In diesem Sinne ließe sich alsdann eine Identität des Idealen und Realen immerhin behaupten: jedoch wäre, nachdem Kant dagewesen, nichts Neues damit gesagt. Ueberdies aber wäre dadurch das Wesen der Dinge und der erscheinenden Welt offenbar nicht erschöpft; sondern man stände damit noch immer erst auf der idealen Seite. Die reale Seite muß etwas von der Welt als Vorstellung toto genere Verschiedenes seyn, nämlich Das, was die Dinge an sich selbst sind: und diese gänzliche Diversität des Idealen und Realen ist es, welche Kant am gründlichsten nachgewiesen hat.

Locke nämlich hatte den Sinnen die Erkenntniß der Dinge, wie sie an sich sind, abgesprochen; Kant aber sprach sie auch dem anschauenden Verstande ab, unter welchem Namen ich hier Das, was er die reine Sinnlichkeit nennt, und das die empirische Anschauung vermittelnde Gesetz der Kausalität, sofern es a priori gegeben ist, zusammenfasse. Nicht nur haben Beide Recht, sondern auch ganz unmittelbar läßt sich einsehen, daß ein Widerspruch in der Behauptung liegt, ein Ding werde erkannt nach dem, was es an und für sich, d. h. außer der Erkenntniß, sei. Denn jedes Erkennen ist, wie gesagt, wesentlich ein Vorstellen: aber mein Vorstellen, eben weil es meines ist, kann niemals identisch seyn mit dem Wesen an sich des Dinges außer mir. Das An- und Fürsichseyn jedes Dinges muß nothwendig ein subjektives seyn: in der Vorstellung eines Andern hingegen steht es eben so nothwendig als ein objektives da; ein Unterschied, der nie ganz ausgeglichen werden kann. Denn durch denselben ist die ganze Art seines Daseyns von Grund aus verändert: als objektives setzt es ein fremdes Subjekt, als dessen Vorstellung es existirt, voraus, und ist zudem, wie Kant nachgewiesen hat, in Formen eingegangen, die seinem eigenen Wesen fremd sind, weil sie eben jenem fremden Subjekt, dessen Erkennen erst durch dieselben möglich wird, angehören. Wenn ich, in diese Betrachtung vertieft, etwan leblose Körper von leicht übersehbarer Größe und regelmäßiger, faßlicher Form anschaue und nun versuche, dies räumliche Daseyn, in seinen drei Dimensionen, als das Seyn an sich, folglich als das den Dingen subjektive Daseyn derselben aufzufassen; so wird mir die Unmöglichkeit der Sache geradezu fühlbar, indem ich jene objektiven Formen nimmermehr als das den Dingen subjektive Seyn denken kann, vielmehr mir unmittelbar bewußt werde, daß was ich da vorstelle ein in meinem Gehirn zu Stande gebrachtes und nur für mich als erkennendes Subjekt existirendes Bild ist, welches nicht das letzte, mithin subjektive Seyn an sich und für sich auch nur dieser leblosen Körper ausmachen kann. Andererseits aber darf ich nicht annehmen, daß auch nur diese leblosen Körper ganz allein in meiner Vorstellung existirten; sondern muß ihnen, da sie unergründliche Eigenschaften und vermöge dieser Wirksamkeit haben, ein Seyn an sich, irgend einer Art, zugestehen. Aber eben diese Unergründlichkeit der Eigenschaften, wie sie zwar einerseits auf ein von unserm Erkennen unabhängig Vorhandenes deutet, giebt andererseits den empirischen Beleg dazu, daß unser Erkennen, weil es nur im Vorstellen mittelst subjektiver Formen besteht, stets bloße Erscheinungen, nicht das Wesen an sich der Dinge liefert. Hieraus nämlich ist es zu erklären, daß in Allem, was wir erkennen, uns ein gewisses Etwas, als ganz unergründlich verborgen bleibt, und wir gestehen müssen, daß wir selbst die gemeinsten und einfachsten Erscheinungen nicht von Grund aus verstehen können. Denn nicht etwan bloß die höchsten Produktionen der Natur, die lebenden Wesen, oder die komplicirten

Phänomene der unorganischen Welt bleiben uns unergründlich; sondern selbst jeder Bergkrystall, jeder Schwefelkies, ist vermöge seiner krystallographischen, optischen, chemischen, elektrischen Eigenschaften, für die eindringende Betrachtung und Untersuchung, ein Abgrund von Unbegreiflichkeiten und Geheimnissen. Dem könnte nicht so seyn, wenn wir die Dinge erkennten, wie sie an sich selbst sind: denn da müßten wenigstens die einfacheren Erscheinungen, zu deren Eigenschaften nicht Unkenntniß uns den Weg versperrt, von Grund aus uns verständlich seyn und ihr ganzes Seyn und Wesen in die Erkenntniß übergehen können. Es liegt also nicht am Mangelhaften unserer Bekanntschaft mit den Dingen, sondern am Wesen des Erkennens selbst. Denn wenn schon unsere Anschauung, mithin die ganze empirische Auffassung der sich uns darstellenden Dinge, wesentlich und hauptsächlich durch unser Erkenntnißvermögen bestimmt und durch dessen Formen und Funktionen bedingt ist; so kann es nicht anders ausfallen, als daß die Dinge auf eine von ihrem selbst-eigenen Wesen ganz verschiedene Weise sich darstellen und daher wie in einer Maske erscheinen, welche das darunter Versteckte immer nur voraussetzen, aber nie erkennen läßt; weshalb es dann als unergründliches Geheimniß durchblinkt, und nie die Natur irgend eines Dinges ganz und ohne Rückhalt in die Erkenntniß übergehen kann, noch viel weniger aber irgend ein Reales sich a priori konstruiren läßt, wie ein Mathematisches. Also ist die empirische Unerforschlichkeit aller Naturwesen ein Beleg a posteriori der Idealität und bloßen Erscheinungswirklichkeit ihres empirischen Daseyns.

Diesem allen zufolge wird man auf dem Wege der objektiven Erkenntniß, mithin von der Vorstellung ausgehend, nie über die Vorstellung, d. i. die Erscheinung, hinausgelangen, wird also bei der Außenseite der Dinge stehen bleiben, nie aber in ihr Inneres dringen und erforschen können, was sie an sich selbst, d. h. für sich selbst, seyn mögen. So weit stimme ich mit Kant überein. Nun aber habe ich, als Gegengewicht dieser Wahrheit, jene andere hervorgehoben, daß wir nicht bloß das erkennende Subjekt sind, sondern andererseits auch selbst zu den zu erkennenden Wesen gehören, selbst das Ding an sich sind; daß mithin zu jenem selbst-eigenen und inneren Wesen der Dinge, bis zu welchem wir von Außen nicht dringen können, uns ein Weg von Innen offen steht, gleichsam ein unterirdischer Gang, eine geheime Verbindung, die uns, wie durch Verrath, mit Einem Male in die Festung versetzt, welche durch Angriff von außen zu nehmen unmöglich war. — Das Ding an sich kann, eben als solches, nur ganz unmittelbar ins Bewußtseyn kommen, nämlich dadurch, daß es selbst sich seiner bewußt wird: es objektiv erkennen wollen, heißt etwas Widersprechendes verlangen. Alles Objektive ist Vorstellung, mithin Erscheinung, ja bloßes Gehirnphänomen.

Kants Hauptresultat läßt sich im Wesentlichen so resumiren: „Alle Begriffe, denen nicht eine Anschauung in Raum und Zeit (sinnliche Anschauung) zum Grunde liegt, d. h. also die nicht aus einer solchen Anschauung geschöpft worden, sind schlechterdings leer, d. h. geben keine Erkenntniß. Da nun aber die Anschauung nur Erscheinungen, nicht Dinge an sich, liefern kann; so haben wir auch von Dingen an sich gar keine Erkenntniß." — Ich gebe dies von Allem zu, nur nicht von der Erkenntniß, die Jeder von seinem eigenen Wollen hat: diese ist weder eine Anschauung (denn alle Anschauung ist räumlich) noch ist sie leer; vielmehr ist sie realer, als irgend eine andere. Auch ist sie nicht a priori, wie die bloß formale, sondern ganz und gar a posteriori; daher eben wir sie auch nicht, im einzelnen Fall, anticipiren können, sondern hiebei oft des Irrthums über uns selbst überführt werden. — In der That ist unser Wollen die einzige Gelegenheit, die wir haben, irgend einen sich äußerlich darstellenden Vorgang zugleich aus seinem Innern zu verstehen, mithin das einzige uns unmittelbar Bekannte und nicht, wie alles Uebrige, bloß in der Vorstellung Gegebene. Hier also liegt das Datum, welches allein tauglich ist, der Schlüssel zu allem Andern zu werden, oder, wie ich gesagt habe, die einzige, enge Pforte zur Wahrheit. Demzufolge müssen wir die Natur verstehen lernen aus uns selbst, nicht umgekehrt uns selbst aus der Natur. Das uns unmittelbar Bekannte muß uns die Auslegung zu dem nur mittelbar Bekannten geben; nicht umgekehrt. Versteht man etwan das Fortrollen einer Kugel auf erhaltenen Stoß gründlicher, als seine eigene Bewegung auf ein wahrgenommenes Motiv? Mancher mag es wähnen: aber ich sage: es ist umgekehrt. Wir werden jedoch zu der Einsicht gelangen, daß in den

beiden so eben erwähnten Vorgängen das Wesentliche identisch ist, wiewohl so identisch, wie der tiefste noch hörbare Ton der Harmonie mit dem zehn Oktaven höher liegenden gleichnamigen derselbe ist.

Inzwischen ist wohl zu beachten, und ich habe es immer festgehalten, daß auch die innere Wahrnehmung, welche wir von unserm eigenen Willen haben, noch keineswegs eine erschöpfende und adäquate Erkenntniß des Dinges an sich liefert. Dies würde der Fall seyn, wenn sie eine ganz unmittelbare wäre: weil sie nun aber dadurch vermittelt ist, daß der Wille, mit und mittelst der Korporisation, sich auch einen Intellekt (zum Behuf seiner Beziehungen zur Außenwelt) schafft und durch diesen nunmehr im Selbstbewußtseyn (dem nothwendigen Widerspiel der Außenwelt) sich als Willen erkennt; so ist diese Erkenntniß des Dinges an sich nicht vollkommen adäquat. Zunächst ist sie an die Form der Vorstellung gebunden, ist Wahrnehmung und zerfällt, als solche, in Subjekt und Objekt. Denn auch im Selbstbewußtseyn ist das Ich nicht schlechthin einfach, sondern besteht aus einem Erkennenden, Intellekt, und einem Erkannten, Wille: jener wird nicht erkannt, und dieser ist nicht erkennend, wenn gleich Beide in das Bewußtseyn Eines Ich zusammenfließen. Aber eben deshalb ist dieses Ich sich nicht durch und durch intim, gleichsam durchleuchtet, sondern ist opak und bleibt daher sich selber ein Räthsel. Also auch in der innern Erkenntniß findet noch ein Unterschied Statt zwischen dem Seyn an sich ihres Objekts und der Wahrnehmung desselben im erkennenden Subjekt. Jedoch ist die innere Erkenntniß von zwei Formen frei, welche der äußern anhängen, nämlich von der des Raums und von der alle Sinnesanschauung vermittelnden Form der Kausalität. Hingegen bleibt noch die Form der Zeit, wie auch die des Erkanntwerdens und Erkennens überhaupt. Demnach hat in dieser innern Erkenntniß das Ding an sich seine Schleier zwar großen Theils abgeworfen, tritt aber doch noch nicht ganz nackt auf. In Folge der ihm noch anhängenden Form der Zeit erkennt Jeder seinen Willen nur in dessen successiven einzelnen Akten, nicht aber im Ganzen, an und für sich: daher eben Keiner seinen Charakter a priori kennt, sondern ihn erst erfahrungsmäßig und stets unvollkommen kennen lernt. Aber dennoch ist die Wahrnehmung, in der wir die Regungen

und Akte des eigenen Willens erkennen, bei Weitem unmittelbarer, als jede andere: sie ist der Punkt, wo das Ding an sich am unmittelbarsten in die Erscheinung tritt, und in größter Nähe vom erkennenden Subjekt beleuchtet wird; daher eben der also intim erkannte Vorgang der Ausleger jedes anderen zu werden einzig und allein geeignet ist.

Denn bei jedem Hervortreten eines Willensaktes aus der dunkeln Tiefe unsers Innern in das erkennende Bewußtseyn geschieht ein unmittelbarer Uebergang des außer der Zeit liegenden Dinges an sich in die Erscheinung. Demnach ist zwar der Willensakt nur die nächste und deutlichste Erscheinung des Dinges an sich; doch folgt hieraus, daß wenn alle übrigen Erscheinungen eben so unmittelbar und innerlich von uns erkannt werden könnten, wir sie für eben das ansprechen müßten, was der Wille in uns ist. In diesem Sinne also lehre ich, daß das innere Wesen eines jeden Dinges Wille ist, und nenne den Willen das Ding an sich. Hiedurch wird Kants Lehre von der Unerkennbarkeit des Dinges an sich dahin modifizirt, daß dasselbe nur nicht schlechthin und von Grund aus erkennbar sei, daß jedoch die bei Weitem unmittelbarste seiner Erscheinungen, welche durch diese Unmittelbarkeit sich von allen übrigen toto genere unterscheidet, es für uns vertritt, und wir sonach die ganze Welt der Erscheinungen zurückzuführen haben auf diejenige, in welcher das Ding an sich in der allerleichtesten Verhüllung sich darstellt und nur noch insofern Erscheinung bleibt, als mein Intellekt, der allein das der Erkenntniß Fähige ist, von mir als dem Wollenden noch immer unterschieden bleibt und auch die Erkenntnißform der Zeit, selbst bei der innern Perception, nicht ablegt.

Demzufolge läßt, auch nach diesem letzten und äußersten Schritt, sich noch die Frage aufwerfen, was denn jener Wille, der sich in der Welt und als die Welt darstellt, zuletzt schlechthin an sich selbst sei? d. h. was er sei, ganz abgesehen davon, daß er sich als Wille darstellt, oder überhaupt erscheint, d. h. überhaupt erkannt wird. — Diese Frage ist nie zu beantworten: weil, wie gesagt, das Erkanntwerden selbst schon dem Ansichseyn widerspricht und jedes Erkannte schon als solches nur Erscheinung ist. Aber die Möglichkeit dieser Frage zeigt an, daß das Ding an sich, welches wir am unmittelbarsten im Willen erkennen,

ganz außerhalb aller möglichen Erscheinung, Bestimmungen, Eigenschaften, Daseynsweisen haben mag, welche für uns schlechthin unerkennbar und unfaßlich sind, und welche eben dann als das Wesen des Dinges an sich übrig bleiben, wann sich dieses, wie im vierten Buche dargelegt wird, als Wille frei aufgehoben hat, daher ganz aus der Erscheinung herausgetreten und für unsere Erkenntniß, d. h. hinsichtlich der Welt der Erscheinungen, ins leere Nichts übergegangen ist. Wäre der Wille das Ding an sich schlechthin und absolut; so wäre auch dieses Nichts ein absolutes; statt daß es sich eben dort uns ausdrücklich nur als ein relatives ergiebt.

Indem ich nun daran gehe, die, sowohl in unserm zweiten Buche, als auch in der Schrift „Ueber den Willen in der Natur" gelieferte Begründung der Lehre, daß in sämmtlichen Erscheinungen dieser Welt sich, auf verschiedenen Stufen, eben Das objektivirt, was in der unmittelbarsten Erkenntniß sich als Wille kund giebt, noch durch einige dahin gehörige Betrachtungen zu ergänzen, will ich damit anfangen, eine Reihe psychologischer Thatsachen vorzuführen, welche darthun, daß zunächst in unserm eigenen Bewußtseyn der Wille stets als das Primäre und Fundamentale auftritt und durchaus den Vorrang behauptet vor dem Intellekt, welcher sich dagegen durchweg als das Sekundäre, Untergeordnete und Bedingte erweist. Diese Nachweisung ist um so nöthiger, als alle mir vorhergegangenen Philosophen, vom ersten bis zum letzten, das eigentliche Wesen, oder den Kern des Menschen in das erkennende Bewußtseyn setzen, und demnach das Ich, oder bei Vielen dessen transscendente Hypostase, genannt Seele, als zunächst und wesentlich erkennend, ja denkend, und erst in Folge hievon, sekundärer und abgeleiteter Weise, als wollend aufgefaßt und dargestellt haben. Dieser uralte und ausnahmslose Grundirrthum, dieses enorme πρωτον ψευδος und fundamentale ὑστερον προτερον ist, vor allen Dingen, zu beseitigen und dagegen die naturgemäße Beschaffenheit der Sache zum völlig deutlichen Bewußtseyn zu bringen. Da aber Dieses, nach Jahrtausenden des Philosophirens, hier zum ersten Male geschieht, wird einige Ausführlichkeit dabei an ihrer Stelle seyn. Das auffallende Phänomen, daß in diesem grundwesentlichen Punkte alle Philosophen geirrt, ja, die Wahrheit auf den Kopf

gestellt haben, möchte, zumal bei denen der Christlichen Jahrhunderte, zum Theil daraus zu erklären seyn, daß sie sämmtlich die Absicht hatten, den Menschen als vom Thiere möglichst weit verschieden darzustellen, dabei jedoch dunkel fühlten, daß die Verschiedenheit Beider im Intellekt liegt, nicht im Willen; woraus ihnen unbewußt die Neigung hervorging, den Intellekt zum Wesentlichen und zur Hauptsache zu machen, ja, das Wollen als eine bloße Funktion des Intellekts darzustellen. — Daher ist auch der Begriff einer Seele nicht nur, wie durch die Kritik der reinen Vernunft feststeht, als transscendente Hypostase, unstatthaft; sondern er wird zur Quelle unheilbarer Irrthümer, dadurch, daß er, in seiner „einfachen Substanz", eine untheilbare Einheit der Erkenntniß und des Willens vorweg feststellt, deren Trennung gerade der Weg zur Wahrheit ist. Jener Begriff darf daher in der Philosophie nicht mehr vorkommen, sondern ist den Deutschen Medicinern und Physiologen zu überlassen, welche, nachdem sie Skalpel und Spatel weggelegt haben, mit ihren bei der Konfirmation überkommenen Begriffen zu philosophiren unternehmen. Sie mögen allenfalls ihr Glück damit in England versuchen. Die französischen Physiologen und Zootomen haben sich (bis vor Kurzem) von jenem Vorwurf durchaus frei gehalten.

Die nächste, allen jenen Philosophen sehr unbequeme Folge ihres gemeinschaftlichen Grundirrthums ist diese: da im Tode das erkennende Bewußtseyn augenfällig untergeht; so müssen sie entweder den Tod als Vernichtung des Menschen gelten lassen, wogegen unser Inneres sich auflehnt; oder sie müssen zu der Annahme einer Fortdauer des erkennenden Bewußtseyns greifen, zu welcher ein starker Glaube gehört, da Jedem seine eigene Erfahrung die durchgängige und gänzliche Abhängigkeit des erkennenden Bewußtseyns vom Gehirn sattsam bewiesen hat, und man eben so leicht eine Verdauung ohne Magen glauben kann, wie ein erkennendes Bewußtseyn ohne Gehirn. Aus diesem Dilemma führt allein meine Philosophie, als welche zuerst das eigentliche Wesen des Menschen nicht in das Bewußtseyn, sondern in den Willen setzt, der nicht wesentlich mit Bewußtseyn verbunden ist, sondern sich zum Bewußtseyn, d. h. zur Erkenntniß, verhält wie Substanz zu Accidenz, wie ein Beleuchtetes zum Licht, wie die Saite zum Resonanzboden, und der von Innen in das Bewußtseyn fällt, wie

die Körperwelt von Außen. Nunmehr können wir die Unzerstörbarkeit dieses unsers eigentlichen Kernes und wahren Wesens fassen, trotz dem offenbaren Untergehen des Bewußtseyns im Tode und dem entsprechenden Nichtvorhandenseyn desselben vor der Geburt. Denn der Intellekt ist so vergänglich, wie das Gehirn, dessen Produkt, oder vielmehr Aktion er ist. Das Gehirn aber ist, wie der gesammte Organismus, Produkt, oder Erscheinung, kurz Sekundäres, des Willens, welcher allein das Unvergängliche ist.

Kapitel 19*).

Vom Primat des Willens im Selbstbewußtseyn.

Der Wille, als das Ding an sich, macht das innere, wahre und unzerstörbare Wesen des Menschen aus: an sich selbst ist er jedoch bewußtlos. Denn das Bewußtseyn ist bedingt durch den Intellekt, und dieser ist ein bloßes Accidenz unsers Wesens: denn er ist eine Funktion des Gehirns, welches, nebst den ihm anhängenden Nerven und Rückenmark, eine bloße Frucht, ein Produkt, ja, in sofern ein Parasit des übrigen Organismus ist, als es nicht direkt eingreift in dessen inneres Getriebe, sondern dem Zweck der Selbsterhaltung bloß dadurch dient, daß es die Verhältnisse desselben zur Außenwelt regulirt. Der Organismus selbst hingegen ist die Sichtbarkeit, Objektität, des individuellen Willens, das Bild desselben, wie es sich darstellt in eben jenem Gehirn (welches wir im ersten Buch, als die Bedingung der objektiven Welt überhaupt, kennen gelernt haben), daher eben auch vermittelt durch dessen Erkenntnißformen, Raum, Zeit und Kausalität, folglich sich darstellend als ein Ausgedehntes, successiv Agirendes und Materielles, d. h. Wirkendes. Sowohl direkt empfunden als mittelst der Sinne angeschaut werden die Glieder nur im Gehirn. — Diesem zufolge kann man sagen: der Intellekt ist das sekundäre Phänomen, der Organismus das primäre, nämlich die unmittelbare Erscheinung des Willens; — der Wille ist metaphysisch, der Intellekt physisch; — der Intellekt ist, wie seine Objekte,

*) Dieses Kapitel steht in Beziehung zu §. 19 des ersten Bandes.

bloße Erscheinung; Ding an sich ist allein der Wille: — sodann in einem mehr und mehr bildlichen Sinne, mithin gleichnißweise: der Wille ist die Substanz des Menschen, der Intellekt das Accidenz: — der Wille ist die Materie, der Intellekt die Form: — der Wille ist die Wärme, der Intellekt das Licht.

Diese Thesis wollen wir nun zunächst durch folgende, dem innern Leben des Menschen angehörende Thatsachen dokumentiren und zugleich erläutern; bei welcher Gelegenheit für die Kenntniß des innern Menschen vielleicht mehr abfallen wird, als in vielen systematischen Psychologien zu finden ist.

1) Nicht nur das Bewußtseyn von anderen Dingen, d. i. die Wahrnehmung der Außenwelt, sondern auch das Selbstbewußtseyn enthält, wie schon oben erwähnt, ein Erkennendes und ein Erkanntes: sonst wäre es kein Bewußtseyn. Denn Bewußtseyn besteht im Erkennen: aber dazu gehört ein Erkennendes und ein Erkanntes; daher auch das Selbstbewußtseyn nicht Statt haben könnte, wenn nicht auch in ihm dem Erkennenden gegenüber ein davon Verschiedenes Erkanntes wäre. Wie nämlich kein Objekt ohne Subjekt seyn kann, so auch kein Subjekt ohne Objekt, d. h. kein Erkennendes ohne ein von ihm Verschiedenes, welches erkannt wird. Daher ist ein Bewußtseyn, welches durch und durch reine Intelligenz wäre, unmöglich. Die Intelligenz gleicht der Sonne, welche den Raum nicht erleuchtet, wenn nicht ein Gegenstand da ist, von dem ihre Strahlen zurückgeworfen werden. Das Erkennende selbst kann, eben als solches, nicht erkannt werden: sonst wäre es das Erkannte eines andern Erkennenden. Als das Erkannte im Selbstbewußtseyn finden wir nun aber ausschließlich den Willen. Denn nicht nur das Wollen und Beschließen im engsten Sinne, sondern auch alles Streben, Wünschen, Fliehen, Hoffen, Fürchten, Lieben, Hassen, kurz Alles, was das eigene Wohl und Wehe, Lust und Unlust, unmittelbar ausmacht, ist offenbar nur Affektion des Willens, ist Regung, Modifikation des Wollens und Nichtwollens, ist eben Das, was, wenn es nach außen wirkt, sich als eigentlicher Willensakt darstellt*). Nun aber ist in aller Erkenntniß das

*) Merkwürdig ist es, daß schon Augustinus dieses erkannt hat. Nämlich im vierzehnten Buche De civ. Dei, c. 6, redet er von den affectio-

Erkannte das Erſte und Weſentliche, nicht das Erkennende; ſofern Jenes der πρωτοτυπος, dieſes der εκτυπος iſt. Daher muß auch im Selbſtbewußtſeyn das Erkannte, mithin der Wille, das Erſte und Urſprüngliche ſeyn; das Erkennende hingegen nur das Sekundäre, das Hinzugekommene, der Spiegel. Sie verhalten ſich ungefähr wie der ſelbſtleuchtende Körper zum reflektirenden; oder auch wie die vibrirende Saite zum Reſonanzboden, wo dann der alſo entſtehende Ton das Bewußtſeyn wäre. — Als ein ſolches Sinnbild des Bewußtſeyns können wir auch die Pflanze betrachten. Dieſe hat bekanntlich zwei Pole, Wurzel und Krone: jene ins Finſtere, Feuchte, Kalte, dieſe ins Helle, Trockene, Warme ſtrebend, ſodann, als den Indifferenzpunkt beider Pole, da wo ſie auseinandertreten, hart am Boden, den Wurzelſtock (rhizoma, le collet). Die Wurzel iſt das Weſentliche, Urſprüngliche, Perennirende, deſſen Abſterben das der Krone nach ſich zieht, iſt alſo das Primäre; die Krone hingegen iſt das Oſtenſible, aber Entſproſſene und, ohne daß die Wurzel ſtirbt, Vergehende, alſo das Sekundäre. Die Wurzel ſtellt den Willen, die Krone den Intellekt vor, und der Indifferenzpunkt Beider, der Wurzelſtock, wäre das Ich, welches, als gemeinſchaftlicher Endpunkt, Beiden angehört. Dieſes Ich iſt das pro tempore identiſche Subjekt des Erkennens und Wollens, deſſen Identität ich ſchon in meiner allererſten Abhandlung (Ueber den Satz vom Grunde) und in meinem erſten philoſophiſchen Erſtaunen, das Wunder κατ' εξοχην genannt habe. Es iſt der zeitliche Anfangs- und Anknüpfungspunkt der geſammten Erſcheinung, d. h. der Objektivation des Willens: es bedingt zwar die Erſcheinung, aber iſt auch durch ſie bedingt. — Das hier aufgeſtellte Gleichniß läßt ſich ſogar bis auf die individuelle Beſchaffenheit der Menſchen durchführen. Wie nämlich eine große Krone nur einer großen Wurzel zu entſprießen pflegt; ſo finden die größten intellektuellen Fähigkeiten ſich nur bei heftigem, leidenſchaftlichem Willen. Ein Genie von phlegmatiſchem Charakter und ſchwachen Leidenſchaften würde den Saftpflanzen, die bei anſehnlicher, aus dicken Blättern beſtehender Krone, ſehr kleine Wurzeln haben, gleichen; wird jedoch nicht gefunden werden. Daß Heftigkeit des Willens und Leidenſchaftlichkeit des Charakters eine Bedingung der erhöhten Intelligenz iſt, ſtellt ſich phyſiologiſch dadurch dar, daß die Thätigkeit des Gehirns bedingt iſt durch die Bewegung, welche die großen, nach der basis cerebri laufenden Arterien ihm mit jedem Pulsſchlage mittheilen; daher ein energiſcher Herzſchlag, ja ſogar, nach Bichat, ein kurzer Hals, ein Erforderniß großer Gehirnthätigkeit iſt. Wohl aber findet ſich das Gegentheil des Obigen: heftige Begierden, leidenſchaftlicher, ungeſtümer Charakter, bei ſchwachem Intellekt, d. h. bei kleinem und übel konformirtem Gehirn, in dicker Schaale; eine ſo häufige, als widrige Erſcheinung: man könnte ſie allenfalls den Runkelrüben vergleichen.

2) Um nun aber das Bewußtſeyn nicht bloß bildlich zu beſchreiben, ſondern gründlich zu erkennen, haben wir zuvörderſt aufzuſuchen, was in jedem Bewußtſeyn ſich auf gleiche Weiſe vorfindet und daher, als das Gemeinſame und Konſtante, auch das Weſentliche ſeyn wird. Sodann werden wir betrachten, was ein Bewußtſeyn von dem andern unterſcheidet, welches demnach das Hinzugekommene und Sekundäre ſeyn wird.

Das Bewußtſeyn iſt uns ſchlechterdings nur als Eigenſchaft animaliſcher Weſen bekannt: folglich dürfen, ja können wir es nicht anders, denn als animaliſches Bewußtſeyn denken; ſo daß dieſer Ausdruck ſchon tautologiſch iſt. — Was nun alſo in jedem thieriſchen Bewußtſeyn, auch dem unvollkommenſten und ſchwächſten, ſich ſtets vorfindet, ja ihm zum Grunde liegt, iſt das unmittelbare Innewerden eines Verlangens und der wechſelnden Befriedigung und Nichtbefriedigung deſſelben, in ſehr verſchiedenen Graden. Dies wiſſen wir gewiſſermaaßen a priori. Denn ſo wunderſam verſchieden auch die zahlloſen Arten der Thiere ſeyn mögen, ſo fremd uns auch eine neue, noch nie geſehene Geſtalt derſelben entgegentritt; ſo nehmen wir doch vorweg das Innerſte ihres Weſens, mit Sicherheit, als wohlbekannt, ja uns völlig vertraut an. Wir wiſſen nämlich, daß das Thier will, ſogar auch was es will, nämlich Daſeyn, Wohlſeyn, Leben

---

uibus animi, welche er, im vorhergehenden Buche, unter vier Kategorien, cupiditas, timor, laetitia, tristitia, gebracht hat, und ſagt: voluntas est quippe in omnibus, imo omnes nihil aliud, quam voluntates sunt: nam quid est cupiditas et laetitia, nisi voluntas in eorum consensionem, quae volumus? et quid est metus atque tristitia, nisi voluntas in dissensionem ab his, quae nolumus? cet.

und Fortpflanzung: und indem wir hierin Identität mit uns völlig sicher voraussetzen, nehmen wir keinen Anstand, alle Willensaffektionen, die wir an uns selbst kennen, auch ihm unverändert beizulegen, und sprechen, ohne Zaudern, von seiner Begierde, Abscheu, Furcht, Zorn, Haß, Liebe, Freude, Trauer, Sehnsucht u. s. f. Sobald hingegen Phänomene der bloßen Erkenntniß zur Sprache kommen, gerathen wir in Ungewißheit. Daß das Thier begreife, denke, urtheile, wisse, wagen wir nicht zu sagen: nur Vorstellungen überhaupt legen wir ihm sicher bei; weil ohne solche sein Wille nicht in jene obigen Bewegungen gerathen könnte. Aber hinsichtlich der bestimmten Erkenntnißweise der Thiere und der genauen Gränzen derselben in einer gegebenen Species, haben wir nur unbestimmte Begriffe und machen Konjekturen; daher auch unsere Verständigung mit ihnen oft schwierig ist und nur in Folge von Erfahrung und Uebung künstlich zu Stande kommt. Hier also liegen Unterschiede des Bewußtseyns. Hingegen ein Verlangen, Begehren, Wollen, oder Verabscheuen, Fliehen, Nichtwollen, ist jedem Bewußtseyn eigen: der Mensch hat es mit dem Polypen gemein. Dieses ist demnach das Wesentliche und die Basis jedes Bewußtseyns. Die Verschiedenheit der Aeußerungen desselben, in den verschiedenen Geschlechtern thierischer Wesen, beruht auf der verschiedenen Ausdehnung ihrer Erkenntnißsphären, als worin die Motive jener Aeußerungen liegen. Alle Handlungen und Gebehrden der Thiere, welche Bewegungen des Willens ausdrücken, verstehen wir unmittelbar aus unserm eigenen Wesen; daher wir, so weit, auf mannigfaltige Weise mit ihnen sympathisiren. Hingegen die Kluft zwischen uns und ihnen entsteht einzig und allein durch die Verschiedenheit des Intellekts. Eine vielleicht nicht viel geringere, als zwischen einem sehr klugen Thiere und einem sehr beschränkten Menschen ist, liegt zwischen einem Dummkopf und einem Genie; daher auch hier die andererseits aus der Gleichheit der Neigungen und Affekte entspringende und Beide wieder assimilirende Aehnlichkeit zwischen ihnen bisweilen überraschend hervortritt und Erstaunen erregt. — Diese Betrachtung macht deutlich, daß der Wille in allen thierischen Wesen das Primäre und Substantiale ist, der Intellekt hingegen ein Sekundäres, Hinzugekommenes, ja, ein bloßes Werkzeug zum Dienste des Ersteren, welches, nach

den Erfordernissen dieses Dienstes, mehr oder weniger vollkommen und komplicirt ist. Wie, den Zwecken des Willens einer Thiergattung gemäß, sie mit Huf, Klaue, Hand, Flügeln, Geweih oder Gebiß versehen auftritt, so auch mit einem mehr oder weniger entwickelten Gehirn, dessen Funktion die zu ihrem Bestand erforderliche Intelligenz ist. Je komplicirter nämlich, in der aufsteigenden Reihe der Thiere, die Organisation wird, desto vielfacher werden auch ihre Bedürfnisse, und desto mannigfaltiger und specieller bestimmt die Objekte, welche zur Befriedigung derselben taugen, desto verschlungener und entfernter mithin die Wege, zu diesen zu gelangen, welche jetzt alle erkannt und gefunden werden müssen: in demselben Maaße müssen daher auch die Vorstellungen des Thieres vielseitiger, genauer, bestimmter und zusammenhängender, wie auch seine Aufmerksamkeit gespannter, anhaltender und erregbarer werden, folglich sein Intellekt entwickelter und vollkommener seyn. Demgemäß sehen wir das Organ der Intelligenz, also das Cerebralsystem, sammt den Sinneswerkzeugen, mit der Steigerung der Bedürfnisse und der Komplikation des Organismus gleichen Schritt halten, und die Zunahme des vorstellenden Theiles des Bewußtseyns (im Gegensatz des wollenden) sich körperlich darstellen im immer größer werdenden Verhältniß des Gehirns überhaupt zum übrigen Nervensystem, und sodann des großen Gehirns zum kleinen; da (nach Flourens) Ersteres die Werkstätte der Vorstellungen, Letzteres der Lenker und Ordner der Bewegungen ist. Der letzte Schritt, den die Natur in dieser Hinsicht gethan hat, ist nun aber unverhältnißmäßig groß. Denn im Menschen erreicht nicht nur die bis hieher allein vorhandene anschauende Vorstellungskraft den höchsten Grad der Vollkommenheit; sondern die abstrakte Vorstellung, das Denken, d. i. die Vernunft, und mit ihr die Besonnenheit, kommt hinzu. Durch diese bedeutende Steigerung des Intellekts, also des sekundären Theiles des Bewußtseyns, erhält derselbe über den primären jetzt in sofern ein Uebergewicht, als er fortan der vorwaltend thätige wird. Während nämlich beim Thiere das unmittelbare Innewerden seines befriedigten oder unbefriedigten Begehrens bei Weitem das Hauptsächliche seines Bewußtseyns ausmacht, und zwar um so mehr, je tiefer das Thier steht, so daß die untersten Thiere nur durch

die Zugabe einer dumpfen Vorstellung sich von den Pflanzen unterscheiden; so tritt beim Menschen das Gegentheil ein. So heftig, selbst heftiger als die irgend eines Thieres, seine Begehrungen, als welche zu Leidenschaften anwachsen, auch sind; so bleibt dennoch sein Bewußtseyn fortwährend und vorwaltend mit Vorstellungen und Gedanken beschäftigt und erfüllt. Ohne Zweifel hat hauptsächlich dieses den Anlaß gegeben zu jenem Grundirrthum aller Philosophen, vermöge dessen sie als das Wesentliche und Primäre der sogenannten Seele, d. h. des innern oder geistigen Lebens des Menschen, das Denken setzen, es allemal voranstellend, das Wollen aber, als ein bloßes Ergebniß desselben, erst sekundär hinzukommen und nachfolgen lassen. Wenn aber das Wollen bloß aus dem Erkennen hervorgienge; wie könnten denn die Thiere, sogar die unteren, bei so äußerst geringer Erkenntniß, einen oft so unbezwinglichen heftigen Willen zeigen? Weil demnach jener Grundirrthum der Philosophen gleichsam das Accidenz zur Substanz macht, führt er sie auf Abwege, aus denen nachher kein Herauslenken mehr ist. — Jenes beim Menschen nun also eintretende relative Ueberwiegen des erkennenden Bewußtseyns über das begehrende, mithin des sekundären Theiles über den primären, kann in einzelnen, abnorm begünstigten Individuen so weit gehen, daß in den Zeitpunkten der höchsten Steigerung der sekundäre oder erkennende Theil des Bewußtseyns sich vom wollenden ganz ablöst und für sich selbst in freie, d. h. vom Willen nicht angeregte, also ihm nicht mehr dienende Thätigkeit geräth, wodurch er rein objektiv und zum klaren Spiegel der Welt wird, woraus dann die Konceptionen des Genies hervorgehen, welche der Gegenstand unseres dritten Buches sind.

3) Wenn wir die Stufenreihe der Thiere abwärts durchlaufen, sehen wir den Intellekt immer schwächer und unvollkommener werden: aber keineswegs bemerken wir eine entsprechende Degradation des Willens. Vielmehr behält dieser überall sein identisches Wesen und zeigt sich als große Anhänglichkeit am Leben, Sorge für Individuum und Gattung, Egoismus und Rücksichtslosigkeit gegen alle Andern, nebst den hieraus entspringenden Affekten. Selbst im kleinsten Insekt ist der Wille vollkommen und ganz vorhanden: es will was es will, so entschieden und vollkommen wie der Mensch. Der Unterschied liegt bloß in dem

was es will, d. h. in den Motiven, welche aber Sache des Intellekts sind. Dieser freilich, als Sekundäres und an körperliche Organe Gebundenes, hat unzählige Grade der Vollkommenheit und ist überhaupt wesentlich beschränkt und unvollkommen. Hingegen der Wille, als Ursprüngliches und Ding an sich, kann nie unvollkommen seyn; sondern jeder Willensakt ist ganz was er seyn kann. Vermöge der Einfachheit, die dem Willen als dem Ding an sich, dem Metaphysischen in der Erscheinung, zukommt, läßt sein Wesen keine Grade zu, sondern ist stets ganz es selbst: bloß seine Erregung hat Grade, von der schwächsten Neigung bis zur Leidenschaft, und eben auch seine Erregbarkeit, also seine Heftigkeit, vom phlegmatischen bis zum cholerischen Temperament. Der Intellekt hingegen hat nicht bloß Grade der Erregung, von der Schläfrigkeit bis zur Laune und Begeisterung, sondern auch Grade seines Wesens selbst, der Vollkommenheit desselben, welche demnach stufenweise steigt, vom niedrigsten, nur dumpf wahrnehmenden Thiere bis zum Menschen, und da wieder vom Dummkopf bis zum Genie. Der Wille allein ist überall ganz er selbst. Denn seine Funktion ist von der größten Einfachheit: sie besteht im Wollen und Nichtwollen, welches mit der größten Leichtigkeit, ohne Anstrengung von Statten geht und keiner Uebung bedarf; während hingegen das Erkennen mannigfaltige Funktionen hat und nie ganz ohne Anstrengung vor sich geht, als welcher es zum Fixiren der Aufmerksamkeit und zum Deutlichmachen des Objekts, weiter aufwärts noch gar zum Denken und Ueberlegen, bedarf; daher es auch großer Vervollkommnung durch Uebung und Bildung fähig ist. Hält der Intellekt dem Willen ein einfaches Anschauliches vor; so spricht dieser sofort sein Genehm oder Nichtgenehm darüber aus: und eben so, wenn der Intellekt mühsam gegrübelt und abgewogen hat, um aus zahlreichen Datis, mittelst schwieriger Kombinationen, endlich das Resultat herauszubringen, welches dem Interesse des Willens am meisten gemäß scheint; da hat dieser unterdessen müßig geruht und tritt, nach erlangtem Resultat, herein, wie der Sultan in den Diwan, um wieder nur sein eintöniges Genehm oder Nichtgenehm auszusprechen, welches zwar dem Grade nach verschieden ausfallen kann, dem Wesen nach stets das selbe bleibt.

Diese grundverschiedene Natur des Willens und des Intel-

lekts, die jenem wesentliche Einfachheit und Ursprünglichkeit, im Gegensatz der komplicirten und sekundären Beschaffenheit dieses, wird uns noch deutlicher, wenn wir ihr sonderbares Wechselspiel in unserm Innern beobachten und nun im Einzelnen zusehen, wie die Bilder und Gedanken, welche im Intellekt aufsteigen, den Willen in Bewegung setzen, und wie ganz gesondert und verschieden die Rollen Beider sind. Dies können wir nun zwar schon wahrnehmen bei wirklichen Begebenheiten, die den Willen lebhaft erregen, während sie zunächst und an sich selbst bloß Gegenstände des Intellekts sind. Allein theils ist es hiebei nicht so augenfällig, daß auch diese Wirklichkeit als solche zunächst nur im Intellekt vorhanden ist; theils geht der Wechsel dabei meistens nicht so rasch vor sich, wie es nöthig ist, wenn die Sache leicht übersehbar und dadurch recht faßlich werden soll. Beides ist hingegen der Fall, wenn es bloße Gedanken und Phantasien sind, die wir auf den Willen einwirken lassen. Wenn wir z. B., mit uns selbst allein, unsere persönlichen Angelegenheiten überdenken und nun etwan das Drohende einer wirklich vorhandenen Gefahr und die Möglichkeit eines unglücklichen Ausganges uns lebhaft vergegenwärtigen; so preßt alsbald Angst das Herz zusammen und das Blut stockt in den Adern. Geht dann aber der Intellekt zur Möglichkeit des entgegengesetzten Ausganges über und läßt die Phantasie das lang gehoffte, dadurch erreichte Glück ausmalen: so gerathen alsbald alle Pulse in freudige Bewegung und das Herz fühlt sich federleicht; bis der Intellekt aus seinem Traum erwacht. Darauf nun führe etwan irgend ein Anlaß die Erinnerung an eine längst ein Mal erlittene Beleidigung oder Beeinträchtigung herbei: sogleich durchströmt Zorn und Groll die eben noch ruhige Brust. Dann aber steige, zufällig angeregt, das Bild einer längst verlorenen Geliebten auf, an welches sich der ganze Roman, mit seinen Zauberscenen, knüpft; da wird alsbald jener Zorn der tiefen Sehnsucht und Wehmuth Platz machen. Endlich falle uns noch irgend ein ehemaliger beschämender Vorfall ein: wir schrumpfen zusammen, möchten versinken, die Schaamröthe steigt auf, und wir suchen oft durch irgend eine laute Aeußerung uns gewaltsam davon abzulenken und zu zerstreuen, gleichsam die bösen Geister verscheuchend. — Man sieht, der Intellekt spielt auf und der Wille muß dazu tanzen: ja, jener läßt ihn die

Rolle eines Kindes spielen, welches von seiner Wärterin, durch Vorschwätzen und Erzählen abwechselnd erfreulicher und trauriger Dinge, beliebig in die verschiedensten Stimmungen versetzt wird. Dies beruht darauf, daß der Wille an sich erkenntnißlos, der ihm zugesellte Verstand aber willenlos ist. Daher verhält sich jener wie ein Körper, welcher bewegt wird, dieser wie die ihn in Bewegung setzenden Ursachen: denn er ist das Medium der Motive. Bei dem Allen jedoch wird der Primat des Willens wieder deutlich, wenn dieser dem Intellekt, dessen Spiel er, wie gezeigt, sobald er ihn walten läßt, wird, ein Mal seine Oberherrschaft in letzter Instanz fühlbar macht, indem er ihm gewisse Vorstellungen verbietet, gewisse Gedankenreihen gar nicht aufkommen läßt, weil er weiß, d. h. von eben demselben Intellekt erfährt, daß sie ihn in irgend eine der oben dargestellten Bewegungen versetzen würden: er zügelt jetzt den Intellekt und zwingt ihn sich auf andere Dinge zu richten. So schwer dies oft seyn mag, muß es doch gelingen, sobald es dem Willen Ernst damit ist: denn das Widerstreben dabei geht nicht vom Intellekt aus, als welcher stets gleichgültig bleibt; sondern vom Willen selbst, der zu einer Vorstellung, die er in einer Hinsicht verabscheuet, in anderer Hinsicht eine Neigung hat. Sie ist ihm nämlich an sich interessant, eben weil sie ihn bewegt; aber zugleich sagt ihm die abstrakte Erkenntniß, daß sie ihn zwecklos in quaalvolle, oder unwürdige Erschütterung versetzen wird: dieser letztern Erkenntniß gemäß entscheidet er sich jetzt und zwingt den Intellekt zum Gehorsam. Man nennt dies „Herr über sich seyn“: offenbar ist hier der Herr der Wille, der Diener der Intellekt; da jener in letzter Instanz stets das Regiment behält, mithin den eigentlichen Kern, das Wesen an sich des Menschen, ausmacht. In dieser Hinsicht würde der Titel Ἡγεμονικον dem Willen gebühren: jedoch scheint derselbe wiederum dem Intellekt zuzukommen, sofern dieser der Leiter und Führer ist, wie der Lohnbediente, der vor dem Fremden hergeht. In Wahrheit aber ist das treffendeste Gleichniß für das Verhältniß Beider der starke Blinde, der den sehenden Gelähmten auf den Schultern trägt.

Das hier dargelegte Verhältniß des Willens zum Intellekt ist ferner auch darin zu erkennen, daß der Intellekt den Beschlüssen des Willens ursprünglich ganz fremd ist. Er liefert

ihm die Motive: aber wie sie gewirkt haben, erfährt er erst hinterher, völlig a posteriori; wie wer ein chemisches Experiment macht, die Reagenzien heranbringt und dann den Erfolg abwartet. Ja, der Intellekt bleibt von den eigentlichen Entscheidungen und geheimen Beschlüssen des eigenen Willens so sehr ausgeschlossen, daß er sie bisweilen, wie die eines fremden, nur durch Belauschen und Ueberraschen erfahren kann, und ihn auf der That seiner Aeußerungen ertappen muß, um nur hinter seine wahren Absichten zu kommen. Z. B. ich habe einen Plan entworfen, dem aber bei mir selbst noch ein Skrupel entgegensteht, und dessen Ausführbarkeit andererseits, ihrer Möglichkeit nach, völlig ungewiß ist, indem sie von äußern, noch unentschiedenen Umständen abhängt; daher es vor der Hand jedenfalls unnöthig wäre, darüber einen Entschluß zu fassen; weshalb ich die Sache für jetzt auf sich beruhen lasse. Da weiß ich nun oft nicht, wie fest ich schon mit jenem Plan im Geheimen verbrüdert bin und wie sehr ich, trotz dem Skrupel, seine Ausführung wünsche: d. h. mein Intellekt weiß es nicht. Aber jetzt komme nur eine der Ausführbarkeit günstige Nachricht: sogleich steigt in meinem Innern eine jubelnde, unaufhaltsame Freudigkeit auf, die sich über mein ganzes Wesen verbreitet und es in dauernden Besitz nimmt, zu meinem eigenen Erstaunen. Denn jetzt erst erfährt mein Intellekt, wie fest bereits mein Wille jenen Plan ergriffen hatte und wie gänzlich dieser ihm gemäß war, während der Intellekt ihn noch für ganz problematisch und jenem Skrupel schwerlich gewachsen gehalten hatte. — Oder, in einem andern Fall, ich bin mit großem Eifer eine gegenseitige Verbindlichkeit eingegangen, die ich meinen Wünschen sehr angemessen glaubte. Wie nun, beim Fortgang der Sache, die Nachtheile und Beschwerden fühlbar werden, werfe ich auf mich den Verdacht, daß ich was ich so eifrig betrieben wohl gar bereue: jedoch reinige ich mich davon, indem ich mir die Versicherung gebe, daß ich, auch ungebunden, auf dem selben Wege fortfahren würde. Jetzt aber löst sich unerwartet die Verbindlichkeit von der andern Seite auf, und mit Erstaunen nehme ich wahr, daß dies zu meiner großen Freude und Erleichterung geschieht. — Oft wissen wir nicht was wir wünschen, oder was wir fürchten. Wir können Jahre lang einen Wunsch hegen, ohne ihn uns einzugestehen, oder auch nur zum

klaren Bewußtseyn kommen zu lassen; weil der Intellekt nichts davon erfahren soll; indem die gute Meinung, welche wir von uns selbst haben, dabei zu leiden hätte: wird er aber erfüllt, so erfahren wir an unserer Freude, nicht ohne Beschämung, daß wir Dies gewünscht haben: z. B. den Tod eines nahen Anverwandten, den wir beerben. Und was wir eigentlich fürchten, wissen wir bisweilen nicht; weil uns der Muth fehlt, es uns zum klaren Bewußtseyn zu bringen. — Sogar sind wir oft über das eigentliche Motiv, aus dem wir etwas thun oder unterlassen, ganz im Irrthum, — bis etwan endlich ein Zufall uns das Geheimniß aufdeckt und wir erkennen, daß was wir für das Motiv gehalten, es nicht war, sondern ein anderes, welches wir uns nicht hatten eingestehen wollen, weil es der guten Meinung, die wir von uns selbst hegen, keineswegs entspricht. Z. B. wir unterlassen etwas, aus rein moralischen Gründen, wie wir glauben; erfahren jedoch hinterher, daß bloß die Furcht uns abhielt, indem wir es thun, sobald alle Gefahr beseitigt ist. In einzelnen Fällen kann es hiemit so weit gehen, daß ein Mensch das eigentliche Motiv seiner Handlung nicht ein Mal muthmaaßt, ja, durch ein solches bewogen zu werden sich nicht für fähig hält: dennoch ist es das eigentliche Motiv seiner Handlung. — Beiläufig haben wir an allem Diesen eine Bestätigung und Erläuterung der Regel des Larochefoucauld: l'amour-propre est plus habile que le plus habile homme du monde; ja, sogar einen Kommentar zum Delphischen γνωθι σαυτον und dessen Schwierigkeit. — Wenn nun hingegen, wie alle Philosophen wähnten, der Intellekt unser eigentliches Wesen ausmachte und die Willensbeschlüsse ein bloßes Ergebniß der Erkenntniß wären; so müßte für unsern moralischen Werth gerade nur das Motiv, aus welchem wir zu handeln wähnen, entscheidend seyn; auf analoge Art, wie die Absicht, nicht der Erfolg, hierin entscheidend ist. Eigentlich aber wäre alsdann der Unterschied zwischen gewähntem und wirklichem Motiv unmöglich. — Alle hier dargestellten Fälle also, dazu jeder Aufmerksame Analoga an sich selbst beobachten kann, lassen uns sehen, wie der Intellekt dem Willen so fremd ist, daß er von diesem bisweilen sogar mystifizirt wird: denn er liefert ihm zwar die Motive, aber in die geheime Werkstätte seiner Beschlüsse dringt er nicht. Er ist zwar ein Vertrauter des Wil-

lens, jedoch ein Vertrauter, der nicht Alles erfährt. Eine Bestätigung hievon giebt auch noch die Thatsache, welche fast Jeder an sich zu beobachten ein Mal Gelegenheit haben wird, daß bisweilen der Intellekt dem Willen nicht recht traut. Nämlich wenn wir irgend einen großen und kühnen Entschluß gefaßt haben, — der als solcher doch eigentlich nur ein vom Willen dem Intellekt gegebenes Versprechen ist; — so bleibt oft in unserm Innern ein leiser, nicht eingestandener Zweifel, ob es auch ganz ernstlich damit gemeint sei, ob wir auch bei der Ausführung nicht wanken oder zurückweichen, sondern Festigkeit und Beharrlichkeit genug haben werden, es zu vollbringen. Es bedarf daher der That, um uns selbst von der Aufrichtigkeit des Entschlusses zu überzeugen. —

Alle diese Thatsachen bezeugen die gänzliche Verschiedenheit des Willens vom Intellekt, den Primat des Ersteren und die untergeordnete Stellung des Letzteren.

4) Der Intellekt ermüdet; der Wille ist unermüdlich. — Nach anhaltender Kopfarbeit fühlt man die Ermüdung des Gehirnes, wie die des Armes, nach anhaltender Körperarbeit. Alles Erkennen ist mit Anstrengung verknüpft: Wollen hingegen ist unser selbsteigenes Wesen, dessen Aeußerungen ohne alle Mühe und völlig von selbst vor sich gehen. Daher, wenn unser Wille stark aufgeregt ist, wie in allen Affekten, also im Zorn, Furcht, Begierde, Betrübniß u. s. w., und man fordert uns jetzt zum Erkennen, etwan in der Absicht der Berichtigung der Motive jener Affekte, auf; so bezeugt die Gewalt, die wir uns dazu anthun müssen, den Uebergang aus der ursprünglichen, natürlichen und selbsteigenen, in die abgeleitete, mittelbare und erzwungene Thätigkeit. — Denn der Wille allein ist αυτοματος und daher ακαματος και αγηρατος ἡματα παντα (lassitudinis et senii expers in sempiternum). Er allein ist unaufgefordert, daher oft zu früh und zu sehr, thätig, und kennt kein Ermüden. Säuglinge, die kaum die erste schwache Spur von Intelligenz zeigen, sind schon voller Eigenwillen: durch unbändiges, zweckloses Toben und Schreien zeigen sie den Willensdrang, von dem sie strotzen, während ihr Wollen noch kein Objekt hat, d. h. sie wollen, ohne zu wissen was sie wollen. Hieher gehört auch was Cabanis bemerkt: Toutes ces passions, qui se succèdent

d'une manière si rapide, et se peignent avec tant de naïveté, sur le visage mobile des enfans. Tandis que les faibles muscles de leurs bras et de leurs jambes savent encore à peine former quelques mouvemens indécis, les muscles de la face expriment déja par des mouvemens distincts presque toute la suite des affections générales propres à la nature humaine: et l'observateur attentif reconnait facilement dans ce tableau les traits caractéristiques de l'homme futur. (Rapports du physique et moral, Vol. I, p. 123.) — Der Intellekt hingegen entwickelt sich langsam, der Vollendung des Gehirns und der Reife des ganzen Organismus folgend, welche seine Bedingungen sind; eben weil er nur eine somatische Funktion ist. Weil das Gehirn schon mit dem siebenten Jahre seine volle Größe erlangt hat, werden die Kinder, von dem an, so auffallend intelligent, wißbegierig und vernünftig. Danach aber kommt die Pubertät; sie ertheilt dem Gehirn gewissermaaßen einen Widerhalt, oder einen Resonanzboden, und hebt mit Einem Male den Intellekt um eine große Stufe, gleichsam um eine Oktave, entsprechend ihrem Herabsetzen der Stimme um eine solche. Aber zugleich widerstreben jetzt die auftretenden thierischen Begierden und Leidenschaften der Vernünftigkeit, welche vorher herrschte, und Dies nimmt zu. Von der Unermüdlichkeit des Willens zeugt ferner der Fehler, welcher, mehr oder weniger, wohl allen Menschen von Natur eigen ist und nur durch Bildung bezwungen wird: die Voreiligkeit. Sie besteht darin, daß der Wille vor der Zeit an sein Geschäft eilt. Dieses nämlich ist das rein Aktive und Exekutive, welches erst eintreten soll, nachdem das Explorative und Deliberative, also das Erkennende, sein Geschäft völlig und ganz beendigt hat. Aber selten wird diese Zeit wirklich abgewartet. Kaum sind über die vorliegenden Umstände, oder die eingetretene Begebenheit, oder die mitgetheilte fremde Meinung, einige wenige Data von der Erkenntniß obenhin aufgefaßt und flüchtig zusammengerafft; so tritt schon aus der Tiefe des Gemüths der stets bereite und nie müde Wille unaufgefordert hervor und zeigt sich als Schreck, Furcht, Hoffnung, Freude, Begierde, Neid, Betrübniß, Eifer, Zorn, Wuth, und treibt zu raschen Worten oder Thaten, auf welche meistens Reue folgt, nachdem die Zeit gelehrt hat, daß das Hegemonikon, der Intellekt, mit

seinem Geschäft des Auffassens der Umstände, Ueberlegens ihres Zusammenhanges und Beschließens des Rathsamen, nicht hat auch nur halb zu Ende kommen können, weil der Wille es nicht abwartete, sondern lange vor seiner Zeit vorsprang mit „jetzt ist die Reihe an mir!“ und sofort die Aktive ergriff, ohne daß der Intellekt Widerstand leistete, als welcher ein bloßer Sklave und Leibeigener des Willens, nicht aber, wie dieser, αυτοματος, noch aus eigener Kraft und eigenem Drange thätig ist; daher er vom Willen leicht bei Seite geschoben und durch einen Wink desselben zur Ruhe gebracht wird; während er seinerseits, mit der äußersten Anstrengung, kaum vermag, den Willen auch nur zu einer kurzen Pause zu bringen, um zum Worte zu kommen. Dieserhalb sind die Leute so selten und werden fast nur unter Spaniern, Türken und allenfalls Engländern gefunden, welche, auch unter den provocirendesten Umständen, den Kopf oben behalten, die Auffassung und Untersuchung der Sachlage imperturbirt fortsetzen und, wo Andre schon außer sich wären, con mucho sosiego, eine fernere Frage thun; welches etwas ganz Anderes ist, als die auf Phlegma und Stumpfheit beruhende Gelassenheit vieler Deutschen und Holländer. Eine unübertreffliche Veranschaulichung der belobten Eigenschaft pflegte Iffland zu geben, als Hetmann der Kosaken, im Benjowski, wann die Verschworenen ihn in ihr Zelt gelockt haben und nun ihm eine Büchse vor den Kopf halten, mit dem Bedeuten, sie würde abgedrückt, sobald er einen Schrei thäte: Iffland blies in die Mündung der Büchse, um zu erproben, ob sie auch geladen sei. — Von zehn Dingen, die uns ärgern, würden neun es nicht vermögen, wenn wir sie recht gründlich, aus ihren Ursachen, verständen und daher ihre Nothwendigkeit und wahre Beschaffenheit erkennten: dies aber würden wir viel öfter, wenn wir sie früher zum Gegenstand der Ueberlegung, als des Eifers und Verdrusses machten. — Denn was, für ein unbändiges Roß, Zügel und Gebiß ist, das ist für den Willen im Menschen der Intellekt: an diesem Zügel muß er gelenkt werden, mittelst Belehrung, Ermahnung, Bildung u. s. w.; da er an sich selbst ein so wilder, ungestümer Drang ist, wie die Kraft, die im herabstürzenden Wasserfall erscheint, — ja, wie wir wissen, im tiefsten Grunde, identisch mit dieser. Im höchsten Zorn, im Rausch, in der Verzweiflung, hat er das Gebiß zwischen die

Zähne genommen, ist durchgegangen und folgt seiner ursprünglichen Natur. In der Mania sine delirio hat er Zaum und Gebiß ganz verloren, und zeigt nun am deutlichsten sein ursprüngliches Wesen und daß der Intellekt so verschieden von ihm ist, wie der Zaum vom Pferde: auch kann man ihn, in diesem Zustande, der Uhr vergleichen, welche, nach Wegnahme einer gewissen Schraube, unaufhaltsam abschnurrt.

Also auch diese Betrachtung zeigt uns den Willen als das Ursprüngliche und daher Metaphysische, den Intellekt hingegen als ein Sekundäres und Physisches. Denn als solches ist dieser, wie alles Physische, der Vis inertiae unterworfen, mithin erst thätig, wenn er getrieben wird von einem Andern, vom Willen, der ihn beherrscht, lenkt, zur Anstrengung aufmuntert, kurz, ihm die Thätigkeit verleiht, die ihm ursprünglich nicht einwohnt. Daher ruht er willig, sobald es ihm gestattet wird, bezeugt sich oft träge und unaufgelegt zur Thätigkeit: durch fortgesetzte Anstrengung ermüdet er bis zur gänzlichen Abstumpfung, wird erschöpft, wie die Volta'sche Säule durch wiederholte Schläge. Darum erfordert jede anhaltende Geistesarbeit Pausen und Ruhe: sonst erfolgt Stumpfheit und Unfähigkeit; freilich zunächst nur einstweilige. Wird aber diese Ruhe dem Intellekt anhaltend versagt, wird er übermäßig und unausgesetzt angespannt; so ist die Folge eine bleibende Abstumpfung desselben, welche im Alter übergehen kann in gänzliche Unfähigkeit, in Kindischwerden, in Blödsinn und Wahnsinn. Nicht dem Alter an und für sich, sondern der lange fortgesetzten tyrannischen Ueberanstrengung des Intellekts, oder Gehirns, ist es zuzuschreiben, wenn diese Uebel in den letzten Jahren des Lebens sich einfinden. Daraus ist es zu erklären, daß Swift wahnsinnig, Kant kindisch wurde, Walter Scott, auch Wordsworth, Southey und viele minorum gentium stumpf und unfähig. Goethe ist bis an sein Ende klar, geisteskräftig und geistesthätig geblieben; weil er, der stets Welt- und Hofmann war, niemals seine geistigen Beschäftigungen mit Selbstzwang getrieben hat. Das Selbe gilt von Wieland und dem einundneunzigjährigen Knebel, wie auch von Voltaire. Dieses Alles nun aber beweist, wie sehr sekundär, physisch und ein bloßes Werkzeug der Intellekt ist. Eben deshalb auch bedarf er, auf fast ein Drittel seiner Lebenszeit, der gänzlichen Suspension

seiner Thätigkeit, im Schlafe, d. h. der Ruhe des Gehirns, dessen bloße Funktion er ist, welches ihm daher eben so vorhergängig ist, wie der Magen der Verdauung, oder die Körper ihrem Stoß, und mit welchem er, im Alter, verwelkt und versiegt. — Der Wille hingegen, als das Ding an sich, ist nie träge, absolut unermüdlich, seine Thätigkeit ist seine Essenz, er hört nie auf zu wollen, und wann er, während des tiefen Schlafs, vom Intellekt verlassen ist und daher nicht, auf Motive, nach außen wirken kann, ist er als Lebenskraft thätig, besorgt desto ungestörter die innere Oekonomie des Organismus und bringt auch, als vis naturae medicatrix, die eingeschlichenen Unregelmäßigkeiten desselben wieder in Ordnung. Denn er ist nicht, wie der Intellekt, eine Funktion des Leibes; sondern der Leib ist seine Funktion: daher ist er diesem ordine rerum vorgängig, als dessen metaphysisches Substrat, als das An-sich der Erscheinung desselben. Seine Unermüdlichkeit theilt er, auf die Dauer des Lebens, dem Herzen mit, diesem primum mobile des Organismus, welches deshalb sein Symbol und Synonym geworden ist. Auch schwindet er nicht, im Alter, sondern will noch immer was er gewollt hat, ja wird fester und unbiegsamer, als er in der Jugend gewesen, unversöhnlicher, eigensinniger, unlenksamer, weil der Intellekt unempfänglicher geworden: daher dann nur durch Benutzung der Schwäche dieses ihm allenfalls beizukommen ist.

Auch die durchgängige Schwäche und Unvollkommenheit des Intellekts, wie sie in der Urtheilslosigkeit, Beschränktheit, Verkehrtheit, Thorheit der allermeisten Menschen zu Tage liegt, wäre ganz unerklärlich, wenn der Intellekt nicht ein Sekundäres, Hinzugekommenes, bloß Instrumentales, sondern das unmittelbare und ursprüngliche Wesen der sogenannten Seele, oder überhaupt des innern Menschen wäre; wie alle bisherigen Philosophen es angenommen haben. Denn wie sollte das ursprüngliche Wesen, in seiner unmittelbaren und eigenthümlichen Funktion, so häufig irren und fehlen? — Das wirklich Ursprüngliche im menschlichen Bewußtseyn, das Wollen, geht eben auch allemal vollkommen von Statten: jedes Wesen will unablässig, tüchtig und entschieden. Das Unmoralische im Willen als eine Unvollkommenheit desselben anzusehen, wäre ein grundfalscher Gesichtspunkt: vielmehr hat die Moralität eine Quelle, welche eigentlich

schon über die Natur hinaus liegt, daher sie mit den Aussagen derselben in Widerspruch steht. Darum eben tritt sie dem natürlichen Willen, als welcher an sich schlechthin egoistisch ist, geradezu entgegen, ja, die Fortsetzung ihres Weges führt zur Aufhebung desselben. Hierüber verweise ich auf unser viertes Buch und auf meine Preisschrift „Ueber das Fundament der Moral".

5) Daß der Wille das Reale und Essentiale im Menschen, der Intellekt aber nur das Sekundäre, Bedingte, Hervorgebrachte sei, wird auch daran ersichtlich, daß dieser seine Funktion nur so lange ganz rein und richtig vollziehen kann, als der Wille schweigt und pausirt; hingegen durch jede merkliche Erregung desselben die Funktion des Intellekts gestört, und durch seine Einmischung ihr Resultat verfälscht wird: nicht aber wird auch umgekehrt der Intellekt auf ähnliche Weise dem Willen hinderlich. So kann der Mond nicht wirken, wann die Sonne am Himmel steht; doch hindert jener diese nicht.

Ein großer Schreck benimmt uns oft die Besinnung dermaaßen, daß wir versteinern, oder aber das Verkehrteste thun, z. B. bei ausgebrochenem Feuer gerade in die Flammen laufen. Der Zorn läßt uns nicht mehr wissen was wir thun, noch weniger was wir sagen. Der Eifer, deshalb blind genannt, macht uns unfähig die fremden Argumente zu erwägen, oder selbst unsere eigenen hervorzusuchen und geordnet aufzustellen. Die Freude macht unüberlegt, rücksichtslos und verwegen: fast eben so wirkt die Begierde. Die Furcht verhindert uns die noch vorhandenen, oft nahe liegenden Rettungsmittel zu sehen und zu ergreifen. Deshalb sind zum Bestehen plötzlicher Gefahren, wie auch zum Streit mit Gegnern und Feinden, Kaltblütigkeit und Geistesgegenwart die wesentlichste Befähigung. Jene besteht im Schweigen des Willens, damit der Intellekt agiren könne; diese in der ungestörten Thätigkeit des Intellekts, unter dem Andrang der auf den Willen wirkenden Begebenheiten: daher eben ist jene ihre Bedingung, und Beide sind nahe verwandt, sind selten, und stets nur komparativ vorhanden. Sie sind aber von unschätzbarem Vortheil, weil sie den Gebrauch des Intellekts, gerade zu den Zeiten, wo man seiner am meisten bedarf, gestatten und dadurch entschiedene Ueberlegenheit verleihen. Wer sie nicht hat, erkennt erst nach verschwundener Gelegenheit was zu

thun, oder zu sagen gewesen. Sehr treffend sagt man von Dem, der in Affekt geräth, d. h. dessen Wille so stark aufgeregt ist, daß er die Reinheit der Funktion des Intellekts aufhebt, er sei entrüstet: denn die richtige Erkenntniß der Umstände und Verhältnisse ist unsere Wehr und Waffe im Kampf mit den Dingen und den Menschen. In diesem Sinne sagt Balthazar Gracian: es la passion enemiga declarada de la cordura (die Leidenschaft ist der erklärte Feind der Klugheit). — Wäre nun der Intellekt nicht etwas vom Willen völlig Verschiedenes, sondern, wie man es bisher ansah, Erkennen und Wollen in der Wurzel Eins und gleich ursprüngliche Funktionen eines schlechthin einfachen Wesens; so müßte mit der Aufregung und Steigerung des Willens, darin der Affekt besteht, auch der Intellekt mit gesteigert werden: allein er wird, wie wir gesehen haben, vielmehr dadurch gehindert und deprimirt, weshalb die Alten den Affekt animi perturbatio nannten. Wirklich gleicht der Intellekt der Spiegelfläche des Wassers, dieses selbst aber dem Willen, dessen Erschütterung daher die Reinheit jenes Spiegels und die Deutlichkeit seiner Bilder sogleich aufhebt. Der Organismus ist der Wille selbst, ist verkörperter, d. h. objektiv im Gehirn angeschauter Wille: deshalb werden durch die freudigen und überhaupt die rüstigen Affekte manche seiner Funktionen, wie Respiration, Blutumlauf, Gallenabsonderung, Muskelkraft, erhöht und beschleunigt. Der Intellekt hingegen ist die bloße Funktion des Gehirns, welches vom Organismus nur parasitisch genährt und getragen wird: deshalb muß jede Perturbation des Willens, und mit ihm des Organismus, die für sich bestehende und keine andern Bedürfnisse, als nur die der Ruhe und Nahrung kennende Funktion des Gehirns stören oder lähmen.

Dieser störende Einfluß der Thätigkeit des Willens auf den Intellekt ist aber nicht allein in den durch die Affekten herbeigeführten Perturbationen nachzuweisen, sondern ebenfalls in manchen andern, allmäligeren und daher anhaltenderen Verfälschungen des Denkens durch unsere Neigungen. Die Hoffnung läßt uns was wir wünschen, die Furcht was wir besorgen, als wahrscheinlich und nahe erblicken und beide vergrößern ihren Gegenstand. Platon (nach Aelian, V. H., 13, 28) hat sehr schön die Hoffnung den Traum des Wachenden genannt. Ihr Wesen

liegt darin, daß der Wille seinen Diener, den Intellekt, wann dieser nicht vermag das Gewünschte herbeizuschaffen, nöthigt, es ihm wenigstens vorzumalen, überhaupt die Rolle des Trösters zu übernehmen, seinen Herrn, wie die Amme das Kind, mit Mährchen zu beschwichtigen und diese aufzustutzen, daß sie Schein gewinnen; wobei nun der Intellekt seiner eigenen Natur, die auf Wahrheit gerichtet ist, Gewalt anthun muß, indem er sich zwingt, Dinge, die weder wahr noch wahrscheinlich, oft kaum möglich sind, seinen eigenen Gesetzen zuwider, für wahr zu halten, um nur den unruhigen und unbändigen Willen auf eine Weile zu beschwichtigen, zu beruhigen und einzuschläfern. Hier sieht man deutlich, wer Herr und wer Diener ist. — Wohl Manche mögen die Beobachtung gemacht haben, daß wenn eine für sie wichtige Angelegenheit mehrere Entwickelungen zuläßt, und sie nun diese alle, in ein, ihrer Meinung nach, vollständiges disjunktives Urtheil gebracht haben, dennoch der Ausgang ein ganz anderer und ihnen völlig unerwarteter wird: aber vielleicht werden sie nicht darauf geachtet haben, daß dieser dann fast immer der für sie ungünstigste war. Dies ist daraus zu erklären, daß, während ihr Intellekt die Möglichkeiten vollständig zu überschauen vermeinte, die schlimmste von allen ihm ganz unsichtbar blieb; weil der Wille sie gleichsam mit der Hand verdeckt hielt, d. h. den Intellekt so bemeisterte, daß er auf den allerschlimmsten Fall zu blicken gar nicht fähig war, obwohl dieser, da er wirklich wurde, auch wohl der wahrscheinlichste gewesen. Jedoch in entschieden melancholischen, oder aber durch diese nämliche Erfahrung gewitzigten Gemüthern kehrt sich der Hergang wohl auch um, indem hier die Besorgniß die Rolle spielt, welche dort die Hoffnung. Der erste Schein einer Gefahr setzt sie in grundlose Angst. Fängt der Intellekt an, die Sachen zu untersuchen; so wird er als inkompetent, ja, als trügerischer Sophist abgewiesen, weil dem Herzen zu glauben sei, dessen Zagen jetzt geradezu als Argument für die Realität und Größe der Gefahr geltend gemacht wird. So darf dann der Intellekt die guten Gegengründe gar nicht suchen, welche er, sich selber überlassen, bald erkennen würde; sondern wird genöthigt, sogleich den unglücklichsten Ausgang ihnen vorzustellen, wenn auch er selbst ihn kaum als möglich denken kann:

Such as we know is false, yet dread in sootn,
Because the worst is ever nearest truth*).
(Byron, Lara. C. 1.)

Liebe und Haß verfälschen unser Urtheil gänzlich: an unsern Feinden sehen wir nichts, als Fehler, an unsern Lieblingen lauter Vorzüge, und selbst ihre Fehler scheinen uns liebenswürdig. Eine ähnliche geheime Macht übt unser Vortheil, welcher Art er auch sei, über unser Urtheil aus: was ihm gemäß ist, erscheint uns alsbald billig, gerecht, vernünftig; was ihm zuwider läuft, stellt sich uns, im vollen Ernst, als ungerecht und abscheulich, oder zweckwidrig und absurd dar. Daher so viele Vorurtheile des Standes, des Gewerbes, der Nation, der Sekte, der Religion. Eine gefaßte Hypothese giebt uns Luchsaugen für alles sie Bestätigende, und macht uns blind für alles ihr Widersprechende. Was unserer Partei, unserm Plane, unserm Wunsche, unserer Hoffnung entgegensteht, können wir oft gar nicht fassen und begreifen, während es allen Andern klar vorliegt: das jenen Günstige hingegen springt uns von ferne in die Augen. Was dem Herzen widerstrebt, läßt der Kopf nicht ein. Manche Irrthümer halten wir unser Leben hindurch fest, und hüten uns, jemals ihren Grund zu prüfen, bloß aus einer uns selber unbewußten Furcht, die Entdeckung machen zu können, daß wir so lange und so oft das Falsche geglaubt und behauptet haben. — So wird denn täglich unser Intellekt durch die Gaukeleien der Neigung bethört und bestochen. Sehr schön hat dies Bako von Verulam ausgedrückt in den Worten: Intellectus luminis sicci non est; sed recipit infusionem a voluntate et affectibus: id quod generat ad quod vult scientias: quod enim mavult homo, id potius credit. Innumeris modis, iisque interdum imperceptibilibus, affectus intellectum imbuit et inficit (Org. nov., I, 14). Offenbar ist es auch Dieses, was allen neuen Grundansichten in den Wissenschaften und allen Widerlegungen sanktionirter Irrthümer entgegensteht: denn nicht leicht wird Einer die Richtigkeit Dessen einsehen, was ihn unglaublicher Gedankenlosigkeit überführt. Hieraus allein ist es erklärlich, daß die so klaren und einfachen Wahrheiten der Goethe'schen Farbenlehre von den Physikern noch immer geleugnet werden; wodurch denn selbst Goethe hat erfahren müssen, einen wie viel schwereren Stand man hat, wenn man den Menschen Belehrung, als wenn man ihnen Unterhaltung verheißt; daher es viel glücklicher ist, zum Poeten, als zum Philosophen geboren zu seyn. Je hartnäckiger nun aber andererseits ein Irrthum festgehalten wurde, desto beschämender wird nachher die Ueberführung. Bei einem umgestoßenen System, wie bei einer geschlagenen Armee, ist der Klügste, wer zuerst davonläuft.

*) Etwas, das wir als falsch erkennen, dennoch ernstlich fürchten; weil das Schlimmste stets der Wahrheit am nächsten liegt.

Von jener geheimen und unmittelbaren Gewalt, welche der Wille über den Intellekt ausübt, ist ein kleinliches und lächerliches, aber frappantes Beispiel dieses, daß wir, bei Rechnungen, uns viel öfter zu unserm Vortheil als zu unserm Nachtheil verrechnen, und zwar ohne die mindeste unredliche Absicht, bloß durch den unbewußten Hang, unser Debet zu verkleinern und unser Credit zu vergrößern.

Hieher gehört endlich noch die Thatsache, daß, bei einem zu ertheilenden Rath, die geringste Absicht des Berathers meistens seine auch noch so große Einsicht überwiegt; daher wir nicht annehmen dürfen, daß er aus dieser spreche, wo wir jene vermuthen. Wie wenig, selbst von sonst redlichen Leuten, vollkommene Aufrichtigkeit zu erwarten steht, sobald ihr Interesse irgendwie dabei im Spiel ist, können wir eben daran ermessen, daß wir so oft uns selbst belügen, wo Hoffnung uns besticht, oder Furcht bethört, oder Argwohn uns quält, oder Eitelkeit uns schmeichelt, oder eine Hypothese uns verblendet, oder ein nahe liegender kleiner Zweck dem größeren, aber entfernteren, Abbruch thut: denn daran sehen wir den unmittelbaren und unbewußten nachtheiligen Einfluß des Willens auf die Erkenntniß. Demnach darf es uns nicht wundern, wenn, bei Fragen um Rath, der Wille des Befragten unmittelbar die Antwort diktirt, ehe die Frage auch nur bis zum Forum seines Urtheils durchdringen konnte.

Nur mit Einem Worte will ich hier auf Dasjenige deuten, was im folgenden Buche ausführlich erörtert wird, daß nämlich die vollkommenste Erkenntniß, also die rein objective, d. h. die geniale Auffassung der Welt, bedingt ist durch ein so tiefes Schweigen des Willens, daß, so lange sie anhält, sogar die Individualität aus dem Bewußtseyn verschwindet und der Mensch

als reines Subjekt des Erkennens, welches das Korrelat der Idee ist, übrig bleibt.

Der durch alle jene Phänomene belegte, störende Einfluß des Willens auf den Intellekt, und dagegen die Zartheit und Hinfälligkeit dieses, vermöge deren er unfähig wird, richtig zu operiren, sobald der Wille irgendwie in Bewegung geräth, giebt uns also einen abermaligen Beweis davon, daß der Wille das Radikale unsers Wesens sei und mit ursprünglicher Gewalt wirke, während der Intellekt, als ein Hinzugekommenes und vielfach Bedingtes, nur sekundär und bedingterweise wirken kann.

Eine der dargelegten Störung und Trübung der Erkenntniß durch den Willen entsprechende, unmittelbare Störung dieses durch jene giebt es nicht: ja, wir können uns von einer solchen nicht wohl einen Begriff machen. Daß falsch aufgefaßte Motive den Willen irre leiten, wird Niemand dahin auslegen wollen; da dies ein Fehler des Intellekts in seiner eigenen Funktion ist, der rein auf seinem Gebiete begangen wird, und der Einfluß desselben auf den Willen ein völlig mittelbarer ist. Scheinbar wäre es, die Unschlüssigkeit dahin zu ziehen, als bei welcher, durch den Widerstreit der Motive, die der Intellekt dem Willen vorhält, dieser in Stillstand geräth, also gehemmt ist. Allein bei näherer Betrachtung wird es sehr deutlich, daß die Ursache dieser Hemmung nicht in der Thätigkeit des Intellekts als solcher liegt, sondern ganz allein in den durch dieselbe vermittelten äußeren Gegenständen, als welche dieses Mal zu dem hier betheiligten Willen gerade in dem Verhältniß stehen, daß sie ihn nach verschiedenen Richtungen mit ziemlich gleicher Stärke ziehen: diese eigentliche Ursache wirkt bloß durch den Intellekt, als das Medium der Motive, hindurch; wiewohl freilich nur unter der Voraussetzung, daß er scharf genug sei, die Gegenstände und ihre vielfachen Beziehungen genau aufzufassen. Unentschlossenheit, als Charakterzug, ist eben so sehr durch Eigenschaften des Willens, als des Intellekts bedingt. Aeußerst beschränkten Köpfen ist sie freilich nicht eigen; weil ihr schwacher Verstand sie theils nicht so vielfache Eigenschaften und Verhältnisse an den Dingen entdecken läßt, theils auch der Anstrengung des Nachdenkens und Grübelns über jene und demnächst über die muthmaaßlichen Folgen jedes Schrittes so wenig gewachsen ist, daß sie lieber nach dem

ersten Eindrucke, oder nach irgend einer einfachen Verhaltungsregel, sich sofort entschließen. Das Umgekehrte hievon findet Statt bei Leuten von bedeutendem Verstande: sobald daher bei diesen eine zarte Vorsorge für das eigene Wohl, d. h. ein sehr empfindlicher Egoismus, der durchaus nicht zu kurz kommen und stets geborgen seyn will, hinzukommt; so führt dies eine gewisse Aengstlichkeit bei jedem Schritt und dadurch die Unentschlossenheit herbei. Diese Eigenschaft deutet also durchaus nicht auf Mangel an Verstand, wohl aber an Muth. Sehr eminente Köpfe jedoch übersehen die Verhältnisse und deren wahrscheinliche Entwickelungen mit solcher Schnelligkeit und Sicherheit, daß sie, wenn nur noch von einigem Muth unterstützt, dadurch diejenige rasche Entschlossenheit und Festigkeit erlangen, welche sie befähigt, eine bedeutende Rolle in den Welthändeln zu spielen, falls Zeit und Umstände hiezu Gelegenheit bieten.

Die einzige entschiedene, unmittelbare Hemmung und Störung, die der Wille vom Intellekt als solchem erleiden kann, möchte wohl die ganz exceptionelle seyn, welche die Folge einer abnorm überwiegenden Entwickelung des Intellekts, also derjenigen hohen Begabung ist, die man als Genie bezeichnet. Eine solche nämlich ist der Energie des Charakters und folglich der Thatkraft entschieden hinderlich. Daher eben sind es nicht die eigentlich großen Geister, welche die historischen Charaktere abgeben, indem sie, die Masse der Menschheit zu lenken und zu beherrschen fähig, die Welthändel durchkämpfen; sondern hiezu taugen Leute von viel geringerer Kapacität des Geistes, aber großer Festigkeit, Entschiedenheit und Beharrlichkeit des Willens, wie sie bei sehr hoher Intelligenz gar nicht bestehen kann; bei welcher demnach wirklich der Fall eintritt, daß der Intellekt den Willen direkt hemmt.

6) Im Gegensatz der dargelegten Hindernisse und Hemmungen, welche der Intellekt vom Willen erleidet, will ich jetzt an einigen Beispielen zeigen, wie, auch umgekehrt, die Funktionen des Intellekts durch den Antrieb und Sporn des Willens bisweilen befördert und erhöht werden; damit wir auch hieran die primäre Natur des Einen und die sekundäre des Andern erkennen, und sichtbar werde, daß der Intellekt zum Willen im Verhältnisse eines Werkzeuges steht.

Ein stark wirkendes Motiv, wie der sehnsüchtige Wunsch, die dringende Noth, steigert bisweilen den Intellekt zu einem Grade, dessen wir ihn vorher nie fähig geglaubt hatten. Schwierige Umstände, welche uns die Nothwendigkeit gewisser Leistungen auflegen, entwickeln ganz neue Talente in uns, deren Keime uns verborgen geblieben waren und zu denen wir uns keine Fähigkeit zutrauten. — Der Verstand des stumpfesten Menschen wird scharf, wann es sehr angelegene Objekte seines Wollens gilt: er merkt, beachtet und unterscheidet jetzt mit großer Feinheit auch die kleinsten Umstände, welche auf sein Wünschen oder Fürchten Bezug haben. Dies trägt viel bei zu der oft mit Ueberraschung bemerkten Schlauheit der Dummen. Eben deshalb sagt Jesaias mit Recht vexatio dat intellectum, welches daher auch sprichwörtlich gebraucht wird: ihm verwandt ist das deutsche Sprichwort „die Noth ist die Mutter der Künste", — wobei jedoch die schönen Künste auszunehmen sind; weil der Kern jedes ihrer Werke, nämlich die Konception, aus einer völlig willenlosen und nur dadurch rein objektiven Anschauung hervorgehen muß, wenn sie ächt seyn sollen. — Selbst der Verstand der Thiere wird durch die Noth bedeutend gesteigert, so daß sie in schwierigen Fällen Dinge leisten, über die wir erstaunen: z. B. fast alle berechnen, daß es sicherer ist, nicht zu fliehen, wann sie sich ungesehen glauben: daher liegt der Hase still in der Furche des Feldes und läßt den Jäger dicht an sich vorbeigehen; Insekten, wenn sie nicht entrinnen können, stellen sich todt u. s. f. Genauer kann man diesen Einfluß kennen lernen durch die specielle Selbstbildungsgeschichte des Wolfes, unter dem Sporn der großen Schwierigkeit seiner Stellung im civilisirten Europa: sie ist zu finden im zweiten Briefe des vortrefflichen Buches von Leroy, Lettres sur l'intelligence et la perfectibilité des animaux. Gleich darauf folgt, im dritten Briefe, die hohe Schule des Fuchses, welcher, in gleich schwieriger Lage, viel geringere Körperkräfte hat, die bei ihm durch großen Verstand ersetzt sind, der aber doch erst durch den beständigen Kampf mit der Noth einerseits und der Gefahr andererseits, also unter dem Sporn des Willens, den hohen Grad von Schlauheit erreicht, welcher ihn, besonders im Alter, auszeichnet. Bei allen diesen Steigerungen des Intellekts spielt der Wille die Rolle des Reiters, der durch den Sporn das Pferd über das natürliche Maaß seiner Kräfte hinaus treibt.

Eben so wird auch das Gedächtniß durch den Drang des Willens gesteigert. Selbst wenn es sonst schwach ist, bewahrt es vollkommen was für die herrschende Leidenschaft Werth hat. Der Verliebte vergißt keine ihm günstige Gelegenheit, der Ehrgeizige keinen Umstand, der zu seinen Plänen paßt, der Geizige nie den erlittenen Verlust, der Stolze nie die erlittene Ehrenkränkung, der Eitele behält jedes Wort des Lobes und auch die kleinste ihm widerfahrene Auszeichnung. Auch dies erstreckt sich auf die Thiere: das Pferd bleibt vor dem Wirthshause stehen, in welchem es längst ein Mal gefüttert worden: Hunde haben ein treffliches Gedächtniß für alle Gelegenheiten, Zeiten und Orte, die gute Bissen abgeworfen haben; und Füchse für die verschiedenen Verstecke, in denen sie einen Raub niedergelegt haben.

Zu feineren Bemerkungen in dieser Hinsicht giebt die Selbstbeobachtung Gelegenheit. Bisweilen ist mir, durch eine Störung, ganz entfallen, worüber ich soeben nachdachte, oder sogar, welche Nachricht es gewesen, die mir soeben zu Ohren gekommen war. Hatte nun die Sache irgendwie ein auch noch so entferntes, persönliches Interesse; so ist von der Einwirkung, die sie dadurch auf den Willen hatte, der Nachklang geblieben: ich bin mir nämlich noch genau bewußt, wie weit sie mich angenehm, oder unangenehm affizirte, und auch auf welche specielle Weise dies geschah, nämlich ob sie, wenn auch in schwachem Grade, mich kränkte, oder ängstigte, oder erbitterte, oder betrübte, oder aber die diesen entgegengesetzten Affektionen hervorrief. Also bloß die Beziehung der Sache auf meinen Willen hat sich, nachdem sie selbst mir entschwunden ist, im Gedächtniß erhalten, und oft wird diese nun wieder der Leitfaden, um auf die Sache selbst zurückzukommen. Auf analoge Art wirkt bisweilen auf uns der Anblick eines Menschen, indem wir uns nur im Allgemeinen erinnern, mit ihm zu thun gehabt zu haben, ohne jedoch zu wissen, wo, wann und was es gewesen, noch wer er sei; hingegen ruft sein Anblick noch ziemlich genau die Empfindung zurück, welche ehemals seine Angelegenheit in uns erregt hat, nämlich ob sie unangenehm oder angenehm, auch in welchem Grad und in welcher Art sie es gewesen: also bloß den Anklang des Willens hat

das Gedächtniß aufbewahrt, nicht aber Das, was ihn hervorrief. Man könnte Das, was diesem Hergange zum Grunde liegt, das Gedächtniß des Herzens nennen: dasselbe ist viel intimer, als das des Kopfes. Im Grunde jedoch geht es mit dem Zusammenhange Beider so weit, daß, wenn man der Sache tief nachdenkt, man zu dem Ergebniß gelangen wird, daß das Gedächtniß überhaupt der Unterlage eines Willens bedarf, als eines Anknüpfungspunktes, oder vielmehr eines Fadens, auf welchen sich die Erinnerungen reihen, und der sie fest zusammenhält, oder daß der Wille gleichsam der Grund ist, auf welchem die einzelnen Erinnerungen kleben, und ohne den sie nicht haften könnten; und daß daher an einer reinen Intelligenz, d. h. an einem bloß erkennenden und ganz willenlosen Wesen, sich ein Gedächtniß nicht wohl denken läßt. Demnach ist die oben dargelegte Steigerung des Gedächtnisses durch den Sporn der herrschenden Leidenschaft nur der höhere Grad Dessen, was bei allem Behalten und Erinnern Statt findet; indem dessen Basis und Bedingung stets der Wille ist. — Also auch an allem Diesen wird sichtbar, wie sehr viel innerlicher uns der Wille ist, als der Intellekt. Dies zu bestätigen können auch noch folgende Thatsachen dienen.

Der Intellekt gehorcht oft dem Willen: z. B. wenn wir uns auf etwas besinnen wollen, und dies nach einiger Anstrengung gelingt: — eben so, wenn wir jetzt etwas genau und bedächtig überlegen wollen, u. dgl. m. Bisweilen wieder versagt der Intellekt dem Willen den Gehorsam, z. B. wenn wir vergebens uns auf etwas zu fixiren streben, oder wenn wir vom Gedächtniß etwas ihm Anvertrautes vergeblich zurückfordern: der Zorn des Willens gegen den Intellekt, bei solchen Anlässen, macht sein Verhältniß zu diesem und die Verschiedenheit Beider sehr kenntlich. Sogar bringt der durch diesen Zorn gequälte Intellekt das von ihm Verlangte bisweilen nach Stunden, oder gar am folgenden Morgen, ganz unerwartet und zur Unzeit, diensteifrig nach. — Hingegen gehorcht eigentlich nie der Wille dem Intellekt; sondern dieser ist bloß der Ministerrath jenes Souverains: er legt ihm allerlei vor, wonach dieser erwählt was seinem Wesen gemäß ist, wiewohl sich dabei mit Nothwendigkeit bestimmend; weil dieses Wesen unveränderlich fest steht und die Motive jetzt vorliegen. Darum eben ist keine Ethik möglich, die den Willen

selbst modelte und besserte. Denn jede Lehre wirkt bloß auf die Erkenntniß: diese aber bestimmt nie den Willen selbst, d. h. den Grund-Charakter des Wollens, sondern bloß dessen Anwendung auf die vorliegenden Umstände. Eine berichtigte Erkenntniß kann das Handeln nur in so weit modifiziren, als sie die dem Willen zugänglichen Objekte seiner Wahl genauer nachweist und richtiger beurtheilen läßt; wodurch er nunmehr sein Verhältniß zu den Dingen richtiger ermißt, deutlicher sieht, was er will, und demzufolge dem Irrthum bei der Wahl weniger unterworfen ist. Aber über das Wollen selbst, über die Hauptrichtung, oder die Grundmaxime desselben hat der Intellekt keine Macht. Zu glauben, daß die Erkenntniß wirklich und von Grund aus den Willen bestimme, ist wie glauben, daß die Laterne, die Einer bei Nacht trägt, das primum mobile seiner Schritte sei. — Wer, durch Erfahrung oder fremde Ermahnung belehrt, einen Grundfehler seines Charakters erkennt und beklagt, faßt wohl den festen und redlichen Vorsatz, sich zu bessern und ihn abzulegen: trotz Dem aber erhält, bei nächster Gelegenheit, der Fehler freien Lauf. Neue Reue, neuer Vorsatz, neues Vergehen. Wann dies einige Male so durchgemacht ist, wird er inne, daß er sich nicht bessern kann, daß der Fehler in seiner Natur und Persönlichkeit liegt, ja mit dieser Eins ist. Jetzt wird er seine Natur und Persönlichkeit mißbilligen und verdammen, ein schmerzliches Gefühl haben, welches bis zur Gewissenspein steigen kann: aber jene zu ändern vermag er nicht. Hier sehen wir Das, was verdammt, und Das, was verdammt wird, deutlich auseinandertreten: wir sehen Jenes, als ein bloß theoretisches Vermögen, den zu lobenden und daher wünschenswerthen Lebenswandel vorzeichnen und aufstellen; das Andere aber, als ein Reales und unabänderlich Vorhandenes, Jenem zum Trotz, einen ganz andern Gang gehen; und dann wieder das Erste mit ohnmächtigen Klagen über die Beschaffenheit des Andern zurückbleiben, mit welchem es sich durch eben diese Betrübniß wieder identifizirt. Wille und Intellekt treten hier sehr deutlich auseinander. Dabei zeigt sich der Wille als das Stärkere, Unbezwingbare, Unveränderliche, Primitive, und zugleich auch als das Wesentliche, darauf es ankommt; indem der Intellekt die Fehler desselben bejammert und keinen Trost findet an der Richtigkeit der Erkenntniß, als seiner eigenen Funktion.

Dieser zeigt sich also als ganz sekundär, nämlich theils als Zuschauer fremder Thaten, die er mit ohnmächtigem Lobe und Tadel begleitet, und theils als von außen bestimmbar, indem er, durch die Erfahrung belehrt, seine Vorschriften abfaßt und ändert. Specielle Erläuterungen dieses Gegenstandes findet man in den Parergis, Bd. 2, §. 118 (2. Aufl. §. 119). — Demgemäß wird auch, bei der Vergleichung unserer Denkungsart in verschiedenen Lebensaltern, sich uns ein sonderbares Gemisch von Beharrlichkeit und Veränderlichkeit darbieten. Einerseits ist die moralische Tendenz des Mannes und Greises noch die selbe, welche die des Knaben war: andererseits ist ihm Vieles so entfremdet, daß er sich nicht mehr kennt und sich wundert, wie er einst Dieses und Jenes thun oder sagen gekonnt. In der ersten Lebenshälfte lacht meistens das Heute über das Gestern, ja sieht wohl gar verächtlich darauf hinab; in der zweiten hingegen mehr und mehr mit Neid darauf zurück. Bei näherer Untersuchung aber wird man finden, daß das Veränderliche der Intellekt war, mit seinen Funktionen der Einsicht und Erkenntniß, als welche, täglich neuen Stoff von außen sich aneignend, ein stets verändertes Gedankensystem darstellen; während zudem auch er selbst, mit dem Aufblühen und Welken des Organismus, steigt und sinkt. Als das Unabänderliche im Bewußtseyn hingegen weist sich gerade die Basis desselben aus, der Wille, also die Neigungen, Leidenschaften, Affekte, der Charakter; wobei jedoch die Modifikationen in Rechnung zu bringen sind, welche von den körperlichen Fähigkeiten zum Genusse und hiedurch vom Alter abhängen. So z. B. wird die Gier nach sinnlichem Genuß im Knabenalter als Naschhaftigkeit auftreten, im Jünglings- und Mannesalter als Hang zur Wollust, und im Greisenalter wieder als Naschhaftigkeit.

7) Wenn, der allgemeinen Annahme gemäß, der Wille aus der Erkenntniß hervorgienge, als ihr Resultat oder Produkt; so müßte, wo viel Wille ist, auch viel Erkenntniß, Einsicht, Verstand seyn. Dem ist aber ganz und gar nicht so: vielmehr finden wir, in vielen Menschen, einen starken, d. h. entschiedenen, entschlossenen, beharrlichen, unbiegsamen, eigensinnigen und heftigen Willen, verbunden mit einem sehr schwachen und unfähigen Verstande; wodurch eben wer mit ihnen zu thun hat zur Verzweiflung gebracht wird, indem ihr Wille allen Gründen und Vorstellungen unzugänglich bleibt und ihm nicht beizukommen ist; so daß er gleichsam in einem Sack steckt, von wo aus er blindlings will. Die Thiere haben, bei oft heftigem, oft starrsinnigem Willen, noch viel weniger Verstand; die Pflanzen endlich bloßen Willen ohne alle Erkenntniß.

Entspränge das Wollen bloß aus der Erkenntniß; so müßte unser Zorn seinem jedesmaligen Anlaß, oder wenigstens unserm Verständniß desselben, genau angemessen seyn; indem auch er nichts weiter, als das Resultat der gegenwärtigen Erkenntniß wäre. So fällt es aber sehr selten aus: vielmehr geht der Zorn meistens weit über den Anlaß hinaus. Unser Wüthen und Rasen, der furor brevis, oft bei geringen Anlässen und ohne Irrthum hinsichtlich derselben, gleicht dem Toben eines bösen Dämons, welcher, eingesperrt, nur auf die Gelegenheit wartete, losbrechen zu dürfen, und nun jubelt sie gefunden zu haben. Dem könnte nicht so seyn, wenn der Grund unsers Wesens ein Erkennendes und das Wollen ein bloßes Resultat der Erkenntniß wäre: denn wie käme in das Resultat, was nicht in den Elementen desselben lag? Kann doch die Konklusion nicht mehr enthalten, als die Prämissen. Der Wille zeigt sich also auch hier als ein von der Erkenntniß ganz verschiedenes Wesen, welches sich ihrer nur zur Kommunikation mit der Außenwelt bedient, dann aber den Gesetzen seiner eigenen Natur folgt, ohne von jener mehr als den Anlaß zu nehmen.

Der Intellekt, als bloßes Werkzeug des Willens, ist von ihm so verschieden, wie der Hammer vom Schmid. So lange, bei einer Unterredung, der Intellekt allein thätig ist, bleibt solche kalt. Es ist fast als wäre der Mensch selbst nicht dabei. Auch kann er dann sich eigentlich nicht kompromittiren, sondern höchstens blamiren. Erst wann der Wille ins Spiel kommt, ist der Mensch wirklich dabei: jetzt wird er warm, ja, es geht oft heiß her. Immer ist es der Wille, dem man die Lebenswärme zuschreibt: hingegen sagt man der kalte Verstand, oder eine Sache kalt untersuchen, d. h. ohne Einfluß des Willens denken. — Versucht man das Verhältniß umzukehren und den Willen als Werkzeug des Intelleks zu betrachten; so ist es, als machte man den Schmid zum Werkzeug des Hammers.

Nichts ist verdrießlicher, als wenn man, mit Gründen und

Auseinandersetzungen gegen einen Menschen streitend, sich alle Mühe giebt, ihn zu überzeugen, in der Meinung, es bloß mit seinem Verstande zu thun zu haben, — und nun endlich entdeckt, daß er nicht verstehen will; daß man also es mit seinem Willen zu thun hatte, welcher sich der Wahrheit verschließt und muthwillig Mißverständnisse, Schikanen und Sophismen ins Feld stellt, sich hinter seinem Verstande und dessen vorgeblichem Nichteinsehen verschanzend. Da ist ihm freilich so nicht beizukommen: denn Gründe und Beweise, gegen den Willen angewandt, sind wie die Stöße eines Hohlspiegelphantoms gegen einen festen Körper. Daher auch der so oft wiederholte Ausspruch: Stat pro ratione voluntas. — Belege zu dem Gesagten liefert das gemeine Leben zur Genüge. Aber auch auf dem Wege der Wissenschaften sind sie leider zu finden. Die Anerkennung der wichtigsten Wahrheiten, der seltensten Leistungen, wird man vergeblich von Denen erwarten, die ein Interesse haben, sie nicht gelten zu lassen, welches nun entweder daraus entspringt, daß solche Dem widersprechen, was sie selbst täglich lehren, oder daraus, daß sie es nicht benutzen und nachlehren dürfen, oder, wenn auch dies Alles nicht, schon weil allezeit die Losung der Mediokren seyn wird: Si quelqu'un excelle parmi nous, qu'il aille exceller ailleurs; wie Helvetius den Ausspruch der Epheser, in Cicero's fünftem Tuskulanischen Buche (c. 36), allerliebst wiedergegeben hat; oder, wie ein Spruch des Abyssiniers Fit Arari es giebt: „Der Demant ist unter den Quarzen verfehmt". Wer also von dieser stets zahlreichen Schaar eine gerechte Würdigung seiner Leistungen erwartet, wird sich sehr getäuscht finden und vielleicht ihr Betragen eine Weile gar nicht begreifen können; bis auch er endlich dahinter kommt, daß, während er sich an die Erkenntniß wendete, er es mit dem Willen zu thun hatte, also ganz in dem oben beschriebenen Fall sich befindet, ja, eigentlich Dem gleicht, der seine Sache vor einem Gerichte führt, dessen Beisitzer sämmtlich bestochen sind. In einzelnen Fällen jedoch wird er davon, daß ihr Wille, nicht ihre Einsicht, ihm entgegenstand, sogar den vollgültigsten Beweis erhalten: wenn nämlich Einer und der Andere von ihnen sich zum Plagiat entschließt. Da wird er mit Erstaunen sehen, wie feine Kenner sie sind, welchen richtigen Takt sie für fremdes Verdienst haben und wie treffend sie das Beste herauszufinden wissen; den Sperlingen gleich, welche die reifsten Kirschen nicht verfehlen. —

Das Widerspiel des hier dargestellten siegreichen Widerstrebens des Willens gegen die Erkenntniß tritt ein, wenn man, bei der Darlegung seiner Gründe und Beweise, den Willen der Angeredeten für sich hat: da ist Alles gleich überzeugt, da sind alle Argumente schlagend und die Sache ist sofort klar, wie der Tag. Das wissen die Volksredner. — Im einen, wie im andern Fall, zeigt sich der Wille als das Urkräftige, gegen welches der Intellekt nichts vermag.

8) Jetzt aber wollen wir die individuellen Eigenschaften, also Vorzüge und Fehler, einerseits des Willens und Charakters, andererseits des Intellekts, in Betrachtung nehmen, um auch an ihrem Verhältniß zu einander und an ihrem relativen Werth die gänzliche Verschiedenheit beider Grundvermögen deutlich zu machen. Geschichte und Erfahrung lehren, daß Beide völlig unabhängig von einander auftreten. Daß die größte Trefflichkeit des Kopfes mit einer gleichen des Charakters nicht leicht im Verein gefunden wird, erklärt sich genugsam aus der unaussprechlich großen Seltenheit Beider; während ihre Gegentheile durchgängig an der Tagesordnung sind: daher man diese auch täglich im Verein antrifft. Inzwischen schließt man nie von einem vorzüglichen Kopf auf einen guten Willen, noch von diesem auf jenen, noch vom Gegentheil auf das Gegentheil: sondern jeder Unbefangene nimmt sie als völlig gesonderte Eigenschaften, deren Vorhandenseyn jedes für sich, durch Erfahrung auszumachen ist. Große Beschränktheit des Kopfes kann mit großer Güte des Herzens zusammenbestehen, und ich glaube nicht, daß Balthazar Gracian (Discreto, p. 406) Recht hat zu sagen: No ay simple, que no sea malicioso (Es giebt keinen Tropf, der nicht boshaft wäre), obwohl er das Spanische Sprichwort: Nunca la necedad anduvo sin malicia (Nie geht die Dummheit ohne die Bosheit), für sich hat. Jedoch mag es seyn, daß manche Dumme, aus dem selben Grunde wie manche Bucklichte, boshaft werden, nämlich aus Erbitterung über die von der Natur erlittene Zurücksetzung und indem sie gelegentlich was ihnen an Verstande abgeht durch Heimtücke zu ersetzen vermeinen, darin einen kurzen Triumph suchend. Hieraus wird bei-

läufig auch begreiflich, warum, einem sehr überlegenen Kopfe gegenüber, fast Jeder leicht boshaft wird. Andererseits wieder stehen die Dummen sehr oft im Ruf besonderer Herzensgüte, der sich jedoch so selten bestätigt, daß ich mich habe wundern müssen, wie sie ihn erlangten, bis ich den Schlüssel dazu in Folgendem gefunden zu haben mir schmeicheln durfte. Jeder wählt, durch einen geheimen Zug bewogen, zu seinem nähern Umgange am liebsten Jemanden, dem er an Verstande ein wenig überlegen ist: denn nur bei diesem fühlt er sich behaglich, weil, nach Hobbes, omnis animi voluptas, omnisque alacritas in eo sita est, quod quis habeat, quibuscum conferens se, possit magnifice sentire de se ipso (de Cive, I, 5). Aus dem selben Grunde flieht Jeder Den, der ihm überlegen ist; weshalb Lichtenberg ganz richtig bemerkt: „Gewissen Menschen ist ein Mann von Kopf ein fataleres Geschöpf, als der deklarirteste Schurke": dem entsprechend sagt Helvetius: Les gens médiocres ont un instinct sûr et prompt, pour connaître et fuir les gens d'esprit; und Dr. Johnson versichert uns, daß there is nothing by which a man exasperates most people more, than by displaying a superior ability of brilliancy in conversation. They seem pleased at the time; but their envy makes them curse him at their hearts*) (Boswell; aet. anno 74). Um diese so allgemein und sorgfältig verhehlte Wahrheit noch schonungsloser an das Licht zu ziehen, füge ich Mercks, des berühmten Jugendfreundes Goethe's, Ausdruck derselben hinzu, aus seiner Erzählung Lindor: „Er besaß Talente, die ihm die Natur gegeben und die er sich durch Kenntnisse erworben hatte, und diese brachten zuwege, daß er in den meisten Gesellschaften die werthen Anwesenden weit hinter sich ließ. Wenn das Publikum, in dem Moment von Augenweide an einem außerordentlichen Menschen, diese Vorzüge auch hinunterschluckt, ohne sie gerade sogleich arg auszulegen; so bleibt doch ein gewisser Eindruck von dieser Erscheinung zurück, der, wenn er oft wiederholt wird, für

*) Durch nichts erbittert Einer die meisten Menschen mehr, als dadurch, daß er seine Ueberlegenheit in der Konversation zu glänzen an den Tag legt. Für den Augenblick scheinen sie Wohlgefallen daran zu haben: aber in ihrem Herzen verfluchen sie ihn, aus Neid.

Denjenigen, der daran Schuld ist, bei ernsthaften Gelegenheiten künftig unangenehme Folgen haben kann. Ohne daß sich es Jeder mit Bewußtseyn hinters Ohr schreibt, daß er dies Mal beleidigt war, so stellt er sich doch, bei einer Beförderung dieses Menschen, nicht ungern stummer Weise in den Weg." — Dieserhalb also isolirt große geistige Ueberlegenheit mehr, als alles Andere, und macht, wenigstens im Stillen, verhaßt. Das Gegentheil nun ist es, was die Dummen so allgemein beliebt macht; zumal da Mancher nur bei ihnen finden kann, was er, nach dem oben erwähnten Gesetze seiner Natur suchen muß. Diesen wahren Grund einer solchen Zuneigung wird jedoch Keiner sich selber, geschweige Andern gestehen, und wird daher, als plausibeln Vorwand für dieselbe, seinem Auserwählten eine besondere Herzensgüte andichten, die, wie gesagt, höchst selten und nur zufällig ein Mal neben der geistigen Beschränktheit wirklich vorhanden ist. — Der Unverstand ist demnach keineswegs der Güte des Charakters günstig oder verwandt. Aber andererseits läßt sich nicht behaupten, daß der große Verstand dies sei: vielmehr ist ohne einen solchen noch kein Bösewicht im Großen gewesen. Ja sogar die höchste intellektuelle Eminenz kann zusammenbestehen mit der ärgsten moralischen Verworfenheit. Ein Beispiel hievon gab Bako von Verulam: undankbar, herrschsüchtig, boshaft und niederträchtig, ging er endlich so weit, daß er, als Lord Großkanzler und höchster Richter des Reichs, sich bei Civilprocessen oft bestechen ließ: angeklagt vor seinen Pairs bekannte er sich schuldig, wurde von ihnen ausgestoßen aus dem Hause der Lords und zu vierzigtausend Pfund Strafe, nebst Einsperrung in den Tower verurtheilt. (Siehe die Recension der neuen Ausgabe der Werke Bako's in der Edinburgh Review, August 1837.) Deshalb nennt ihn auch Pope the wisest, brightest, meanest of mankind*). Essay on man, IV, 282. Ein ähnliches Beispiel liefert der Historiker Guicciardini, von welchem Rosini, in den, seinem Geschichtsroman Luisa Strozzi beigegebenen, aus guten, gleichzeitigen Quellen geschöpften Notizie storiche sagt: Da coloro, che pongono l'ingegno e il sapere al di sopra di tutte le umane qualità, questo uomo sarà riguardato come

*) Den weisesten, glänzendesten, niederträchtigsten der Menschen.

fra i più grandi del suo secolo: ma da quelli, che reputano la virtù dovere andare innanzi a tutto, non potra esecrarsi abbastanza la sua memoria. Esso fu il più crudele fra i cittadini a perseguitare, uccidere e confinare etc.*)

Wenn nun von einem Menschen gesagt wird: „er hat ein gutes Herz, wiewohl einen schlechten Kopf"; von einem andern aber: „er hat einen sehr guten Kopf, jedoch ein schlechtes Herz"; so fühlt Jeder, daß beim Ersteren das Lob den Tadel weit überwiegt; beim Andern umgekehrt. Dem entsprechend sehen wir, wenn Jemand eine schlechte Handlung begangen hat, seine Freunde und ihn selbst bemüht, die Schuld vom Willen auf den Intellekt zu wälzen und Fehler des Herzens für Fehler des Kopfes auszugeben; schlechte Streiche werden sie Verirrungen nennen, werden sagen, es sei bloßer Unverstand gewesen, Unüberlegtheit, Leichtsinn, Thorheit; ja, sie werden zur Noth Paroxysmus, momentane Geistesstörung und, wenn es ein schweres Verbrechen betrifft, sogar Wahnsinn vorschützen, um nur den Willen von der Schuld zu befreien. Und eben so wir selbst, wenn wir einen Unfall oder Schaden verursacht haben, werden, vor Andern und vor uns selbst, sehr gern unsere stultitia anklagen, um nur dem Vorwurf der malitia auszuweichen. Dem entsprechend ist, bei gleich ungerechtem Urtheil des Richters, der Unterschied, ob er geirrt habe, oder bestochen gewesen sei, so himmelweit. Alles Dieses bezeugt genugsam, daß der Wille allein das Wirkliche und das Wesentliche, der Kern des Menschen ist, der Intellekt aber bloß sein Werkzeug, welches immerhin fehlerhaft seyn mag, ohne daß er dabei betheiligt wäre. Die Anklage des Unverstandes ist, vor dem moralischen Richterstuhle, ganz und gar keine; vielmehr giebt sie hier sogar Privilegien. Und eben so vor den weltlichen Gerichten ist es, um einen Verbrecher von aller Strafe zu befreien, überall hinreichend, daß man die Schuld von seinem

*) Von Denen, welche Geist und Gelehrsamkeit über alle andern menschlichen Eigenschaften stellen, wird dieser Mann den größesten seines Jahrhunderts beigezählt werden: aber von Denen, welche die Tugend allem Andern vorgehen lassen, wird sein Andenken nie genug verflucht werden können. Er war der grausamste unter den Bürgern, im Verfolgen, Tödten und Verbannen.

Willen auf seinen Intellekt wälze, indem man entweder unvermeidlichen Irrthum, oder Geistesstörung nachweist: denn da hat es nicht mehr auf sich, als wenn Hand oder Fuß wider Willen ausgeglitten wären. Dies habe ich ausführlich erörtert in dem meiner Preisschrift über die Freiheit des Willens beigegebenen Anhang „über die intellektuale Freiheit", wohin ich, um mich nicht zu wiederholen, hier verweise.

Ueberall berufen sich Die, welche irgend eine Leistung zu Tage fördern, im Fall solche ungenügend ausfällt, auf ihren guten Willen, an dem es nicht gefehlt habe. Hiedurch glauben sie das Wesentliche, das, wofür sie eigentlich verantwortlich sind, und ihr eigentliches Selbst sicher zu stellen: das Unzureichende der Fähigkeiten hingegen sehen sie an als den Mangel an einem tauglichen Werkzeug.

Ist Einer dumm, so entschuldigt man ihn damit, daß er nicht dafür kann: aber wollte man Den, der schlecht ist, eben damit entschuldigen; so würde man ausgelacht werden. Und doch ist das Eine, wie das Andere, angeboren. Dies beweist, daß der Wille der eigentliche Mensch ist, der Intellekt bloß sein Werkzeug.

Immer also ist es nur unser Wollen was als von uns abhängig, d. h. als Aeußerung unsers eigentlichen Wesens betrachtet wird und wofür man uns daher verantwortlich macht. Dieserhalb eben ist es absurd und ungerecht, wenn man uns für unsern Glauben, also für unsere Erkenntniß, zur Rede stellen will: denn wir sind genöthigt diese, obschon sie in uns waltet, anzusehen als etwas, das so wenig in unserer Gewalt steht, wie die Vorgänge der Außenwelt. Auch hieran also wird deutlich, daß der Wille allein das Innere und Eigene des Menschen ist, der Intellekt hingegen, mit seinen, gesetzmäßig wie die Außenwelt vor sich gehenden Operationen, zu jenem sich als ein Aeußeres, ein bloßes Werkzeug verhält.

Hohe Geistesgaben hat man allezeit angesehen als ein Geschenk der Natur, oder der Götter: ebendeshalb hat man sie Gaben, Begabung, ingenii dotes, gifts (a man highly gifted) genannt, sie betrachtend als etwas vom Menschen selbst Verschiedenes, ihm durch Begünstigung Zugefallenes. Nie hingegen hat man es mit den moralischen Vorzügen, obwohl auch sie ange-

boren sind, eben so genommen: vielmehr hat man diese stets angesehen als etwas vom Menschen selbst Ausgehendes, ihm wesentlich Angehöriges, ja sein eigenes Selbst Ausmachendes. Hieraus nun folgt abermals, daß der Wille das eigentliche Wesen des Menschen ist, der Intellekt hingegen sekundär, ein Werkzeug, eine Ausstattung.

Diesem entsprechend verheißen alle Religionen für die Vorzüge des Willens, oder Herzens, einen Lohn jenseit des Lebens, in der Ewigkeit; keine aber für die Vorzüge des Kopfes, des Verstandes. Die Tugend erwartet ihren Lohn in jener Welt; die Klugheit hofft ihn in dieser; das Genie weder in dieser, noch in jener: es ist sein eigener Lohn. Demnach ist der Wille der ewige Theil, der Intellekt der zeitliche.

Verbindung, Gemeinschaft, Umgang zwischen Menschen gründet sich, in der Regel, auf Verhältnisse, die den Willen, selten auf solche, die den Intellekt betreffen: die erstere Art der Gemeinschaft kann man die materiale, die andere die formale nennen. Jener Art sind die Bande der Familie und Verwandtschaft, ferner alle auf irgend einem gemeinschaftlichen Zwecke, oder Interesse, wie das des Gewerbes, Standes, der Korporation, Partei, Faktion u. s. w. beruhenden Verbindungen. Bei diesen nämlich kommt es bloß auf die Gesinnung, die Absicht an; wobei die größte Verschiedenheit der intellektuellen Fähigkeiten und ihrer Ausbildung bestehen kann. Daher kann Jeder mit Jedem nicht nur in Frieden und Einigkeit leben, sondern auch zum gemeinsamen Wohl Beider mit ihm zusammen wirken und ihm verbündet seyn. Auch die Ehe ist ein Bund der Herzen, nicht der Köpfe. Anders aber verhält es sich mit der bloß formalen Gemeinschaft, als welche nur Gedankenaustausch bezweckt: diese verlangt eine gewisse Gleichheit der intellektuellen Fähigkeiten und der Bildung. Große Unterschiede hierin setzen zwischen Mensch und Mensch eine unübersteigbare Kluft: eine solche liegt z. B. zwischen einem großen Geist und einem Dummkopf, zwischen einem Gelehrten und einem Bauern, zwischen einem Hofmann und einem Matrosen. Dergleichen heterogene Wesen haben daher Mühe, sich zu verständigen, so lange es auf die Mittheilung von Gedanken, Vorstellungen und Ansichten ankommt. Nichtsdestoweniger kann enge materiale Freundschaft zwischen ihnen Statt

finden, und sie können treue Verbündete, Verschworene und Verpflichtete seyn. Denn in Allem, was allein den Willen betrifft, wohin Freundschaft, Feindschaft, Redlichkeit, Treue, Falschheit, und Verrath gehört, sind sie völlig homogen, aus demselben Teig geformt, und weder Geist noch Bildung machen darin einen Unterschied: ja, oft beschämt hier der Rohe den Gelehrten, der Matrose den Hofmann. Denn bei den verschiedensten Graden der Bildung bestehen dieselben Tugenden und Laster, Affekte und Leidenschaften, und, wenn auch in ihren Aeußerungen etwas modificirt, erkennen sie sich doch, selbst in den heterogensten Individuen sehr bald gegenseitig, wonach die gleichgesinnten zusammentreten, die entgegengesetzten sich anfeinden.

Glänzende Eigenschaften des Geistes erwerben Bewunderung, aber nicht Zuneigung: diese bleibt den moralischen, den Eigenschaften des Charakters, vorbehalten. Zu seinem Freunde wird wohl Jeder lieber den Redlichen, den Gutmüthigen, ja selbst den Gefälligen, Nachgiebigen und leicht Beistimmenden wählen, als den bloß Geistreichen. Vor diesem wird sogar durch unbedeutende, zufällige, äußere Eigenschaften, welche gerade der Neigung eines Andern entsprechen, Mancher den Vorzug gewinnen. Nur wer selbst viel Geist hat, wird den Geistreichen zu seiner Gesellschaft wünschen; seine Freundschaft hingegen wird sich nach den moralischen Eigenschaften richten: denn auf diesen beruht seine eigentliche Hochschätzung eines Menschen, in welcher ein einziger guter Charakterzug große Mängel des Verstandes bedeckt und auslischt. Die erkannte Güte eines Charakters macht uns geduldig und nachgiebig gegen Schwächen des Verstandes, wie auch gegen die Stumpfheit und das kindische Wesen des Alters. Ein entschieden edler Charakter, bei gänzlichem Mangel intellektueller Vorzüge und Bildung, steht da, wie Einer, dem nichts abgeht; hingegen wird der größte Geist, wenn mit starken moralischen Fehlern behaftet, noch immer tadelhaft erscheinen. — Denn wie Fackeln und Feuerwerk vor der Sonne blaß und unscheinbar werden, so wird Geist, ja Genie, und ebenfalls die Schönheit, überstrahlt und verdunkelt von der Güte des Herzens. Wo diese in hohem Grade hervortritt, kann sie den Mangel jener Eigenschaften so sehr ersetzen, daß man solche vermißt zu haben sich schämt. Sogar der beschränkteste Verstand, wie auch die grot-

teske Häßlichkeit, werden, sobald die ungemeine Güte des Herzens sich in ihrer Begleitung kund gethan, gleichsam verklärt, umstrahlt von einer Schönheit höherer Art, indem jetzt aus ihnen eine Weisheit spricht, vor der jede andere verstummen muß. Denn die Güte des Herzens ist eine transscendente Eigenschaft, gehört einer über dieses Leben hinausreichenden Ordnung der Dinge an und ist mit jeder andern Vollkommenheit inkommensurabel. Wo sie in hohem Grade vorhanden ist, macht sie das Herz so groß, daß es die Welt umfaßt, so daß jetzt Alles in ihm, nichts mehr außerhalb liegt; da sie ja alle Wesen mit dem eigenen identificirt. Alsdann verleiht sie auch gegen Andere jene gränzenlose Nachsicht, die sonst Jeder nur sich selber widerfahren läßt. Ein solcher Mensch ist nicht fähig, sich zu erzürnen: sogar wenn etwan seine eigenen, intellektuellen oder körperlichen Fehler den boshaften Spott und Hohn Anderer hervorgerufen haben, wirft er, in seinem Herzen, nur sich selber vor, zu solchen Aeußerungen der Anlaß gewesen zu seyn, und fährt daher, ohne sich Zwang anzuthun, fort, Jene auf das liebreichste zu behandeln, zuversichtlich hoffend, daß sie von ihrem Irrthum hinsichtlich seiner zurückkommen und auch in ihm sich selber wiedererkennen werden. — Was ist dagegen Witz und Genie? was Bako von Verulam?

Auf das selbe Ergebniß, welches wir hier aus der Betrachtung unserer Schätzung Anderer erhalten haben, führt auch die der Schätzung des eigenen Selbst. Wie ist doch die in moralischer Hinsicht eintretende Selbstzufriedenheit so grundverschieden von der in intellektualer Hinsicht! Die erstere entsteht, indem wir, beim Rückblick auf unsern Wandel, sehen, daß wir mit schweren Opfern Treue und Redlichkeit geübt, daß wir Manchem geholfen, Manchem verziehen haben, besser gegen Andere gewesen sind, als diese gegen uns, so daß wir mit König Lear sagen dürfen: „Ich bin ein Mann, gegen den mehr gesündigt worden, als er gesündigt hat"; und vollends wenn vielleicht gar irgend eine edle That in unserer Rückerinnerung glänzt! Ein tiefer Ernst wird die stille Freude begleiten, die eine solche Musterung uns giebt: und wenn wir dabei Andere gegen uns zurückstehen sehen; so wird uns dies in keinen Jubel versetzen, vielmehr werden wir es bedauern und werden aufrichtig wünschen, sie wären alle wie wir. — Wie ganz anders wirkt hingegen die

Erkenntniß unserer intellektuellen Ueberlegenheit! Ihr Grundbaß ist ganz eigentlich der oben angeführte Ausspruch des Hobbes: Omnis animi voluptas, omnisque alacritas in eo sita est, quod quis habeat, quibuscum conferens se, possit magnifice sentire de se ipso. Uebermüthige, triumphirende Eitelkeit, stolzes, höhnisches Herabsehen auf Andere, wonnevoller Kitzel des Bewußtseyns entschiedener und bedeutender Ueberlegenheit, dem Stolz auf körperliche Vorzüge verwandt, — das ist hier das Ergebniß. — Dieser Gegensatz zwischen beiden Arten der Selbstzufriedenheit zeigt an, daß die eine unser wahres inneres und ewiges Wesen, die andere einen mehr äußerlichen, nur zeitlichen, ja fast nur körperlichen Vorzug betrifft. Ist doch in der That der Intellekt die bloße Funktion des Gehirns, der Wille hingegen Das, dessen Funktion der ganze Mensch, seinem Seyn und Wesen nach, ist.

Erwägen wir, nach Außen blickend, daß ὁ βιος βραχυς, ἡ δε τεχνη μακρα (vita brevis, ars longa), und betrachten, wie die größten und schönsten Geister, oft wann sie kaum den Gipfel ihrer Leistungsfähigkeit erreicht haben, imgleichen große Gelehrte, wann sie eben erst zu einer gründlichen Einsicht ihrer Wissenschaft gelangt sind, vom Tode hinweggerafft werden; so bestätigt uns auch Dieses, daß der Sinn und Zweck des Lebens kein intellektualer, sondern ein moralischer ist.

Der durchgreifende Unterschied zwischen den geistigen und den moralischen Eigenschaften giebt sich endlich auch dadurch zu erkennen, daß der Intellekt höchst bedeutende Veränderungen durch die Zeit erleidet, während der Wille und Charakter von dieser unberührt bleibt. — Das Neugeborene hat noch gar keinen Gebrauch seines Verstandes, erlangt ihn jedoch, innerhalb der ersten zwei Monate, bis zur Anschauung und Apprehension der Dinge in der Außenwelt; welchen Vorgang ich in der Abhandlung „Ueber das Sehn und die Farben", S. 10 der zweiten (und dritten) Auflage, näher dargelegt habe. Diesem ersten und wichtigsten Schritte folgt viel langsamer, nämlich meistens erst im dritten Jahre, die Ausbildung der Vernunft, bis zur Sprache und dadurch zum Denken. Dennoch bleibt die frühe Kindheit unwiderruflich der Albernheit und Dummheit preisgegeben: zunächst weil dem Gehirn noch die physische Vollendung fehlt, welche es sowohl seiner Größe als seiner Textur nach, erst im siebenten Jahre

erreicht. Sodann aber ist zu seiner energischen Thätigkeit noch der Antagonismus des Genitalsystems erfordert; daher jene erst mit der Pubertät anfängt. Durch dieselbe aber hat alsdann der Intellekt erst die bloße Fähigkeit zu seiner psychischen Ausbildung erlangt: diese selbst kann allein durch Uebung, Erfahrung und Belehrung gewonnen werden. Sobald daher der Geist sich der kindischen Albernheit entwunden hat, geräth er in die Schlingen zahlloser Irrthümer, Vorurtheile, Chimären, mitunter von der absurdesten und krassesten Art, die er eigensinnig festhält, bis die Erfahrung sie ihm nach und nach entwindet, manche auch unvermerkt abhanden kommen: dieses Alles geschieht erst im Laufe vieler Jahre; so daß man ihm zwar die Mündigkeit bald nach dem zwanzigsten Jahre zugesteht, die vollkommene Reife jedoch erst ins vierzigste Jahr, das Schwabenalter, versetzt hat. Allein während diese psychische, auf Hülfe von außen beruhende Ausbildung noch im Wachsen ist, fängt die innere physische Energie des Gehirns bereits an wieder zu sinken. Diese nämlich hat, vermöge ihrer Abhängigkeit vom Blutandrang und der Einwirkung des Pulsschlages auf das Gehirn, und dadurch wieder vom Uebergewicht des arteriellen Systems über das venöse, wie auch von der frischen Zartheit der Gehirnfasern, zudem auch durch die Energie des Genitalsystems, ihren eigentlichen Kulminationspunkt um das dreißigste Jahr: schon nach dem fünfunddreißigsten wird eine leise Abnahme derselben merklich, die durch das allmälig herankommende Uebergewicht des venösen Systems über das arterielle, wie auch durch die immer fester und spröder werdende Konsistenz der Gehirnfasern, mehr und mehr eintritt und viel merklicher sein würde, wenn nicht andererseits die psychische Vervollkommnung, durch Uebung, Erfahrung, Zuwachs der Kenntnisse und erlangte Fertigkeit im Handhaben derselben, ihr entgegenwirkte; welcher Antagonismus glücklicherweise bis ins späte Alter fortdauert, indem mehr und mehr das Gehirn einem ausgespielten Instrumente zu vergleichen ist. Aber dennoch schreitet die Abnahme der ursprünglichen, ganz auf organischen Bedingungen beruhenden Energie des Intellekts zwar langsam, aber unaufhaltsam weiter: das Vermögen ursprünglicher Konception, die Phantasie, die Bildsamkeit, das Gedächtniß, werden merklich schwächer, und so geht es Schritt vor Schritt abwärts, bis hinab in das geschwätzige, gedächtnißlose, halb bewußtlose, endlich ganz kindische Alter.

Der Wille hingegen wird von allem diesem Werden, Wechsel und Wandel nicht mitgetroffen, sondern ist, vom Anfang bis zum Ende, unveränderlich der selbe. Das Wollen braucht nicht, wie das Erkennen, gelernt zu werden, sondern geht sogleich vollkommen von Statten. Das Neugeborene bewegt sich ungestüm, tobt und schreit: es will auf das heftigste; obschon es noch nicht weiß, was es will. Denn das Medium der Motive, der Intellekt, ist noch ganz unentwickelt: der Wille ist über die Außenwelt, wo seine Gegenstände liegen, im Dunkeln, und tobt jetzt wie ein Gefangener gegen die Wände und Gitter seines Kerkers. Doch allmälig wird es Licht: alsbald geben die Grundzüge des allgemeinen menschlichen Wollens und zugleich die hier vorhandene individuelle Modifikation derselben sich kund. Der schon hervortretende Charakter zeigt sich zwar erst in schwachen und schwankenden Zügen, wegen der mangelhaften Dienstleistung des Intellekts, der ihm die Motive vorzuhalten hat: aber für den aufmerksamen Beobachter kündigt er bald seine vollständige Gegenwart an, und in Kurzem wird sie unverkennbar. Die Charakterzüge treten hervor, welche auf das ganze Leben bleibend sind: die Hauptrichtungen des Willens, die leicht erregbaren Affekte, die vorherrschende Leidenschaft, sprechen sich aus. Daher verhalten die Vorfälle in der Schule sich zu denen des künftigen Lebenslaufes meistens wie das stumme Vorspiel, welches dem im Hamlet bei Hofe aufzuführenden Drama vorhergeht und dessen Inhalt pantomimisch verkündet, zu diesem selbst. Keineswegs aber lassen sich eben so aus den im Knaben sich zeigenden intellektuellen Fähigkeiten die künftigen prognosticiren: vielmehr werden die ingenia praecocia, die Wunderkinder, in der Regel Flachköpfe; das Genie hingegen ist in der Kindheit oft von langsamen Begriffen und faßt schwer, eben weil es tief faßt. Diesem entspricht es, daß Jeder lachend und ohne Rückhalt die Albernheiten und Dummheiten seiner Kindheit erzählt, z. B. Goethe, wie er alles Kochgeschirr zum Fenster hinausgeworfen (Dichtung und Wahrheit, Bd. 1, S. 7): denn man weiß, daß alles Dieses nur das Veränderliche betrifft. Hingegen die schlechten Züge, die boshaften und hinterlistigen Streiche seiner Jugend wird ein kluger

Mann nicht zum Besten geben: denn er fühlt, daß sie auch von seinem gegenwärtigen Charakter noch Zeugniß ablegen. Man hat mir erzählt, daß der Kraniosкop und Menschenforscher Gall, wann er mit einem ihm noch unbekannten Mann in Verbindung zu treten hatte, diesen auf seine Jugendjahre und Jugendstreiche zu sprechen brachte, um, wo möglich, daraus die Züge seines Charakters ihm abzulauschen; weil dieser auch jetzt noch derselbe seyn mußte. Eben hierauf beruht es, daß, während wir auf die Thorheiten und den Unverstand unserer Jugendjahre gleichgültig, ja mit lächelndem Wohlgefallen zurücksehen, die schlechten Charakterzüge eben jener Zeit, die damals begangenen Bosheiten und Frevel, selbst im späten Alter als unauslöschliche Vorwürfe dastehen und unser Gewissen beängstigen. — Wie nun also der Charakter sich fertig einstellt, so bleibt er auch bis ins späte Alter unverändert. Der Angriff des Alters, welcher die intellektuellen Kräfte allmälig verzehrt, läßt die moralischen Eigenschaften unberührt. Die Güte des Herzens macht den Greis noch verehrt und geliebt, wann sein Kopf schon die Schwächen zeigt, die ihn dem Kindesalter wieder zu nähern anfangen. Sanftmuth, Geduld, Redlichkeit, Wahrhaftigkeit, Uneigennützigkeit, Menschenfreundlichkeit u. s. w. erhalten sich durch das ganze Leben und gehen nicht durch Altersschwäche verloren: in jedem hellen Augenblick des abgelebten Greises treten sie unvermindert hervor, wie die Sonne aus Winterwolken. Und andererseits bleibt Bosheit, Tücke, Habsucht, Hartherzigkeit, Falschheit, Egoismus und Schlechtigkeit jeder Art auch bis ins späteste Alter unvermindert. Wir würden Dem nicht glauben, sondern ihn auslachen, der uns sagte: „In frühern Jahren war ich ein boshafter Schurke, jetzt aber bin ich ein redlicher und edelmüthiger Mann.“ Recht schön hat daher Walter Scott in Nigels fortunes am alten Wucherer gezeigt, wie brennender Geiz, Egoismus und Ungerechtigkeit noch in voller Blüthe stehen, gleich den Giftpflanzen im Herbst, und sich noch heftig äußern, nachdem der Intellekt schon kindisch geworden. Die einzigen Veränderungen, welche in unsern Neigungen vorgehen, sind solche, welche unmittelbare Folgen der Abnahme unserer Körperkräfte und damit der Fähigkeiten zum Genießen sind: so wird die Wollust der Völlerei Platz machen, die Prachtliebe dem Geiz, und die Eitelkeit der Ehrsucht; eben wie der Mann,

welcher, ehe er noch einen Bart hatte, einen falschen anklebte, späterhin seinen grau gewordenen Bart braun färben wird. Während also alle organischen Kräfte, die Muskelstärke, die Sinne, das Gedächtniß, Witz, Verstand, Genie, sich abnutzen und im Alter stumpf werden, bleibt der Wille allein unversehrt und unverändert: der Drang und die Richtung des Wollens bleibt dieselbe. Ja, in manchen Stücken zeigt sich im Alter der Wille noch entschiedener: so, in der Anhänglichkeit am Leben, welche bekanntlich zunimmt; sodann in der Festigkeit und Beharrlichkeit bei Dem, was er ein Mal ergriffen hat, im Eigensinn; welches daraus erklärlich ist, daß die Empfänglichkeit des Intellekts für andere Eindrücke und dadurch die Beweglichkeit des Willens durch hinzuströmende Motive abgenommen hat: daher die Unversöhnlichkeit des Zorns und Hasses alter Leute:

The young man's wrath is like light straw on fire;
But like red-hot steel is the old man's ire. (Old Ballad.)*)

Aus allen diesen Betrachtungen wird es dem tiefern Blicke unverkennbar, daß, während der Intellekt eine lange Reihe allmäliger Entwickelungen zu durchlaufen hat, dann aber, wie alles Physische, dem Verfall entgegengeht, der Wille hieran keinen Theil nimmt, als nur sofern er Anfangs mit der Unvollkommenheit seines Werkzeuges, des Intellekts, und zuletzt wieder mit dessen Abgenutztheit zu kämpfen hat, selbst aber als ein Fertiges auftritt und unverändert bleibt, den Gesetzen der Zeit und des Werdens und Vergehens in ihr nicht unterworfen. Hiedurch also giebt er sich als das Metaphysische, nicht selbst der Erscheinungswelt Angehörige, zu erkennen.

9) Die allgemein gebrauchten und durchgängig sehr wohl verstandenen Ausdrücke Herz und Kopf sind aus einem richtigen Gefühl des hier in Rede stehenden fundamentalen Unterschiedes entsprungen; daher sie auch treffend und bezeichnend sind und in allen Sprachen sich wiederfinden. Nec cor nec caput habet, sagt Seneka vom Kaiser Klaudius. (Ludus de morte Claudii Caesaris, c. 8.) Mit vollem Recht ist das Herz, dieses primum mobile des thierischen Lebens, zum Symbol, ja zum

*) Dem Strohfeu'r gleich, ist Jünglings Zorn nicht schlimm:
Rothglüh'ndem Eisen gleicht des Alten Grimm.

Synonym des Willens, als des Urkerns unserer Erscheinung, gewählt worden und bezeichnet diesen, im Gegensatz des Intellekts, der mit dem Kopf geradezu identisch ist. Alles, was, im weitesten Sinne, Sache des Willens ist, wie Wunsch, Leidenschaft, Freude, Schmerz, Güte, Bosheit, auch was man unter „Gemüth" zu verstehen pflegt, und was Homer durch φιλον ἠτορ ausdrückt, wird dem Herzen beigelegt. Demnach sagt man: er hat ein schlechtes Herz; — er hängt sein Herz an diese Sache; — es geht ihm vom Herzen; — es war ihm ein Stich ins Herz; — es bricht ihm das Herz; — sein Herz blutet; — das Herz hüpft vor Freude; — wer kann dem Menschen ins Herz sehen? — es ist herzzerreißend, herzzermalmend, herzbrechend, herzerhebend, herzrührend; — er ist herzensgut, — hartherzig, — herzlos, herzhaft, feigherzig u. a. m. Ganz speciell aber heißen Liebeshändel Herzensangelegenheiten, affaires de coeur; weil der Geschlechtstrieb der Brennpunkt des Willens ist und die Auswahl in Bezug auf denselben die Hauptangelegenheit des natürlichen menschlichen Wollens ausmacht, wovon ich den Grund in einem ausführlichen Kapitel zum vierten Buche nachweisen werde. Byron, im „Don Juan", C. 11, v. 34, satyrisirt darüber, daß den Damen die Liebe, statt Sache des Herzens, Sache des Kopfes sei. — Hingegen bezeichnet der Kopf Alles, was Sache der Erkenntniß ist. Daher: ein Mann von Kopf, ein kluger Kopf, feiner Kopf, schlechter Kopf, den Kopf verlieren, den Kopf oben behalten. u. s. w. Herz und Kopf bezeichnet den ganzen Menschen. Aber der Kopf ist stets das Zweite, das Abgeleitete: denn er ist nicht das Centrum, sondern die höchste Efflorescenz des Leibes. Wann ein Held stirbt, balsamirt man sein Herz ein, nicht sein Gehirn: hingegen bewahrt man gern den Schädel der Dichter, Künstler und Philosophen. So wurde in der Academia di S. Luca zu Rom Raphaels Schädel aufbewahrt, ist jedoch kürzlich als unächt nachgewiesen worden: in Stockholm wurde 1820 der Schädel des Kartesius in Auktion verkauft*).

Ein gewisses Gefühl des wahren Verhältnisses zwischen Willen, Intellekt, Leben, ist auch in der Lateinischen Sprache ausgedrückt. Der Intellekt ist mens, νους; der Wille hingegen ist

*) Times vom 18. Oktober 1845; nach dem Athenaeum.

animus; welches von anima kommt, und dieses von ανεμων. Anima ist das Leben selbst, der Athem, ψυχη: animus aber ist das belebende Princip und zugleich der Wille, das Subjekt der Neigungen, Absichten, Leidenschaften und Affekte: daher auch est mihi animus, — fert animus, — für „ich habe Lust", auch animi causa u. a. m., es ist das Griechische θυμος, also Gemüth, nicht aber Kopf. Animi perturbatio ist der Affekt, mentis perturbatio würde Verrücktheit bedeuten. Das Prädikat immortalis wird dem animus beigelegt, nicht der mens. Alles dies ist die aus der großen Mehrzahl der Stellen hervorgehende Regel; wenn gleich, bei so nahe verwandten Begriffen, es nicht fehlen kann, daß die Worte bisweilen verwechselt werden. Unter ψυχη scheinen die Griechen zunächst und ursprünglich die Lebenskraft verstanden zu haben, das belebende Princip; wobei sogleich die Ahndung aufstieg, daß es ein Metaphysisches seyn müsse, folglich vom Tode nicht mitgetroffen würde. Dies beweisen, unter Anderm, die von Stobäos aufbewahrten Untersuchungen des Verhältnisses zwischen νους und ψυχη. (Ecl., Lib. I, c. 51, §. 7, 8.)

10) Worauf beruht die Identität der Person? — Nicht auf der Materie des Leibes: sie ist nach wenigen Jahren eine andere. Nicht auf der Form desselben: sie ändert sich im Ganzen und in allen Theilen; bis auf den Ausdruck des Blickes, an welchem man daher auch nach vielen Jahren einen Menschen noch erkennt; welches beweist, daß trotz allen Veränderungen, die an ihm die Zeit hervorbringt, doch etwas in ihm davon völlig unberührt bleibt: es ist eben Dieses, woran wir, auch nach dem längsten Zwischenraume, ihn wiedererkennen und den Ehemaligen unversehrt wiederfinden; eben so auch uns selbst: denn wenn man auch noch so alt wird; so fühlt man doch im Innern sich ganz und gar als den selben, der man war, als man jung, ja, als man noch ein Kind war. Dieses, was unverändert stets ganz das Selbe bleibt und nicht mitaltert, ist eben der Kern unsers Wesens, welcher nicht in der Zeit liegt. — Man nimmt an, die Identität der Person beruhe auf der des Bewußtseyns. Versteht man aber unter dieser bloß die zusammenhängende Erinnerung des Lebenslaufs; so ist sie nicht ausreichend. Wir wissen von unserm Lebenslauf allenfalls etwas mehr, als von einem ehemals gelesenen Roman; dennoch nur das Allerwenigste. Die Haupt-

begebenheiten, die interessanten Scenen haben sich eingeprägt: im Uebrigen sind tausend Vorgänge vergessen, gegen einen, der behalten worden. Je älter wir werden, desto spurloser geht Alles vorüber. Hohes Alter, Krankheit, Gehirnverletzung, Wahnsinn, können das Gedächtniß ganz rauben. Aber die Identität der Person ist damit nicht verloren gegangen. Sie beruht auf dem identischen Willen und dem unveränderlichen Charakter desselben. Er eben auch ist es, der den Ausdruck des Blicks unveränderlich macht. Im Herzen steckt der Mensch, nicht im Kopf. Zwar sind wir, in Folge unserer Relation mit der Außenwelt, gewohnt, als unser eigentliches Selbst das Subjekt des Erkennens, das erkennende Ich, zu betrachten, welches am Abend ermattet, im Schlafe verschwindet, am Morgen mit erneuerten Kräften heller strahlt. Dieses ist jedoch die bloße Gehirnfunktion und nicht unser eigenstes Selbst. Unser wahres Selbst, der Kern unsers Wesens, ist Das, was hinter jenem steckt und eigentlich nichts Anderes kennt, als wollen und nichtwollen, zufrieden und unzufrieden seyn, mit allen Modifikationen der Sache, die man Gefühle, Affekte und Leidenschaften nennt. Dies ist Das, was jenes Andere hervorbringt; nicht mitschläft, wann jenes schläft, und eben so, wann dasselbe im Tode untergeht, unversehrt bleibt. — Alles hingegen, was der Erkenntniß angehört, ist der Vergessenheit ausgesetzt: selbst die Handlungen von moralischer Bedeutsamkeit sind uns, nach Jahren, bisweilen nicht vollkommen erinnerlich, und wir wissen nicht mehr genau und ins Einzelne, wie wir in einem kritischen Fall gehandelt haben. Aber der Charakter selbst, von dem die Thaten bloß Zeugniß ablegen, kann von uns nicht vergessen werden: er ist jetzt noch ganz derselbe, wie damals. Der Wille selbst, allein und für sich, beharrt: denn er allein ist unveränderlich, unzerstörbar, nicht alternd, nicht physisch, sondern metaphysisch, nicht zur Erscheinung gehörig, sondern das Erscheinende selbst. Wie auf ihm auch die Identität des Bewußtseyns, so weit sie geht, beruht, habe ich oben, Kapitel 15, nachgewiesen, brauche mich also hier nicht weiter damit aufzuhalten.

11) Aristoteles sagt beiläufig, im Buch über die Vergleichung des Wünschenswerthen: „gut leben ist besser als leben" (βελτιον του ζην το ευ ζην, Top. III, 2). Hieraus ließe sich,

mittelst zweimaliger Kontraposition, folgern: nicht leben ist besser als schlecht leben. Dies ist dem Intellekt auch einleuchtend: dennoch leben die Allermeisten sehr schlecht, lieber als gar nicht. Diese Anhänglichkeit an das Leben kann also nicht im Objekt derselben ihren Grund haben, da das Leben, wie im vierten Buche gezeigt worden, eigentlich ein stetes Leiden, oder wenigstens, wie weiter unten, Kapitel 28 dargethan wird, ein Geschäft ist, welches die Kosten nicht deckt: also kann jene Anhänglichkeit nur im Subjekt derselben gegründet seyn. Sie ist aber nicht im Intellekt begründet, ist keine Folge der Ueberlegung, und überhaupt keine Sache der Wahl; sondern dies Lebenwollen ist etwas, das sich von selbst versteht: es ist ein prius des Intellekts selbst. Wir selbst sind der Wille zum Leben: daher müssen wir leben, gut oder schlecht. Nur daraus, daß diese Anhänglichkeit an ein Leben, welches ihrer so wenig werth ist, ganz a priori und nicht a posteriori ist, erklärt sich die allem Lebenden einwohnende, überschwängliche Todesfurcht, welche Rochefoucauld mit seltener Freimüthigkeit und Naivetät, in seiner letzten Reflexion, ausgesprochen hat, und auf der auch die Wirksamkeit aller Trauerspiele und Heldenthaten zuletzt beruht, als welche wegfallen würde, wenn wir das Leben nur nach seinem objektiven Werthe schätzten. Auf diesen unaussprechlichen horror mortis gründet sich auch der Lieblingssatz aller gewöhnlichen Köpfe, daß wer sich das Leben nimmt verrückt seyn müsse, nicht weniger jedoch das mit einer gewissen Bewunderung verknüpfte Erstaunen, welches diese Handlung, selbst in denkenden Köpfen, jedes Mal hervorruft, weil dieselbe der Natur alles Lebenden so sehr entgegenläuft, daß wir Den, welcher sie zu vollbringen vermochte, in gewissem Sinne bewundern müssen, ja sogar eine gewisse Beruhigung darin finden, daß, auf die schlimmsten Fälle, dieser Ausweg wirklich offen steht, als woran wir zweifeln könnten, wenn es nicht die Erfahrung bestätigte. Denn der Selbstmord geht von einem Beschlusse des Intellekts aus: unser Lebenwollen aber ist ein prius des Intellekts. — Auch diese Betrachtung also, welche Kapitel 28 ausführlich zur Sprache kommt, bestätigt den Primat des Willens im Selbstbewußtseyn.

12) Hingegen beweist nichts deutlicher die sekundäre, abhängige, bedingte Natur des Intellekts, als seine periodische

Intermittenz. Im tiefen Schlaf hört Alles Erkennen und Vorstellen gänzlich auf. Allein der Kern unsers Wesens, das Metaphysische desselben, welches die organischen Funktionen als ihr primum mobile nothwendig voraussetzen, darf nie pausiren, wenn nicht das Leben aufhören soll, und ist auch, als ein Metaphysisches, mithin Unkörperliches, keiner Ruhe bedürftig. Daher haben die Philosophen, welche als diesen metaphysischen Kern eine Seele, d. h. ein ursprünglich und wesentlich erkennendes Wesen aufstellten, sich zu der Behauptung genöthigt gesehen, daß diese Seele in ihrem Vorstellen und Erkennen ganz unermüdlich sei, solches mithin auch im tiefsten Schlafe fortsetze; nur daß uns, nach dem Erwachen, keine Erinnerung davon bliebe. Das Falsche dieser Behauptung einzusehen wurde aber leicht, sobald man, in Folge der Lehre Kants, jene Seele bei Seite gesetzt hatte. Denn Schlaf und Erwachen zeigen dem unbefangenen Sinn auf das deutlichste, daß das Erkennen eine sekundäre und durch den Organismus bedingte Funktion ist, so gut wie irgend eine andere. Unermüdlich ist allein das Herz; weil sein Schlag und der Blutumlauf nicht unmittelbar durch Nerven bedingt, sondern eben die ursprüngliche Aeußerung des Willens sind. Auch alle andern, bloß durch Ganglionnerven, die nur eine sehr mittelbare und entfernte Verbindung mit dem Gehirn haben, gelenkte, physiologische Funktionen werden im Schlafe fortgesetzt, wiewohl die Sekretionen langsamer geschehen: selbst der Herzschlag wird, wegen seiner Abhängigkeit von der Respiration, als welche durch das Cerebralsystem (medulla oblongata) bedingt ist, mit dieser ein wenig langsamer. Der Magen ist vielleicht im Schlaf am thätigsten, welches seinem speciellen, gegenseitige Störungen veranlassenden Consensus mit dem jetzt feiernden Gehirn zuzuschreiben ist. Das Gehirn allein, und mit ihm das Erkennen, pausirt im tiefen Schlafe ganz. Denn es ist bloß das Ministerium des Aeußern, wie das Gangliensystem das Ministerium des Innern ist. Das Gehirn, mit seiner Funktion des Erkennens, ist nichts weiter, als eine vom Willen, zu seinen draußen liegenden Zwecken, aufgestellte Vedette, welche oben, auf der Warte des Kopfes, durch die Fenster der Sinne umherschaut, aufpaßt, von wo Unheil drohe und wo Nutzen abzusehen sei, und nach deren Bericht der Wille sich entscheidet. Diese Vedette ist dabei, wie jeder im aktiven Dienst Begriffene, in einem Zustande der Spannung und Anstrengung, daher sie es gern sieht, wenn sie, nach verrichteter Wacht, wieder eingezogen wird; wie jede Wache gern wieder vom Posten abzieht. Dies Abziehen ist das Einschlafen, welches daher so süß und angenehm ist und zu welchem wir so willfährig sind: hingegen ist das Aufgerütteltwerden unwillkommen, weil es die Vedette plötzlich wieder auf den Posten ruft: man fühlt dabei ordentlich die nach der wohlthätigen Systole wieder eintretende beschwerliche Diastole, das Wiederauseinanderfahren des Intellekts vom Willen. Einer sogenannten Seele, die ursprünglich und von Hause aus ein erkennendes Wesen wäre, müßte, im Gegentheil, beim Erwachen zu Muthe seyn, wie dem Fisch, der wieder ins Wasser kommt. Im Schlafe, wo bloß das vegetative Leben fortgesetzt wird, wirkt der Wille allein nach seiner ursprünglichen und wesentlichen Natur, ungestört von außen, ohne Abzug seiner Kraft durch die Thätigkeit des Gehirns und Anstrengung des Erkennens, welches die schwerste organische Funktion, für den Organismus aber bloß Mittel, nicht Zweck ist: daher ist im Schlafe die ganze Kraft des Willens auf Erhaltung und, wo es nöthig ist, Ausbesserung des Organismus gerichtet; weshalb alle Heilung, alle wohlthätigen Krisen, im Schlaf erfolgen; indem die vis naturae medicatrix erst dann freies Spiel hat, wann sie von der Last der Erkenntnißfunktion befreit ist. Der Embryo, welcher gar erst den Leib noch zu bilden hat, schläft daher fortwährend und das Neugeborene den größten Theil seiner Zeit. In diesem Sinne erklärt auch Burdach (Physiologie, Bd. 3, S. 484) ganz richtig den Schlaf für den ursprünglichen Zustand.

In Hinsicht auf das Gehirn selbst erkläre ich mir die Nothwendigkeit des Schlafs näher durch eine Hypothese, welche zuerst aufgestellt zu seyn scheint in Neumanns Buch „Von den Krankheiten des Menschen", 1834, Bd. 4, §. 216. Es ist diese, daß die Nutrition des Gehirns, also die Erneuerung seiner Substanz aus dem Blute, während des Wachens nicht vor sich gehen kann; indem die so höchst eminente, organische Funktion des Erkennens und Denkens von der so niedrigen und materiellen der Nutrition gestört oder aufgehoben werden würde. Hieraus erklärt sich, daß der Schlaf nicht ein rein negativer Zustand,

bloßes Pausiren der Gehirnthätigkeit, ist, sondern zugleich einen positiven Charakter zeigt. Dieser giebt sich schon dadurch kund, daß zwischen Schlaf und Wachen kein bloßer Unterschied des Grades, sondern eine feste Gränze ist, welche, sobald der Schlaf eintritt, sich durch Traumbilder ankündigt, die unsern dicht vorhergegangenen Gedanken völlig heterogen sind. Ein fernerer Beleg desselben ist, daß wann wir beängstigende Träume haben, wir vergeblich bemüht sind, zu schreien, oder Angriffe abzuwehren, oder den Schlaf abzuschütteln; so daß es ist, als ob das Bindeglied zwischen dem Gehirn und den motorischen Nerven, oder zwischen dem großen und kleinen Gehirn (als dem Regulator der Bewegungen) ausgehoben wäre: denn das Gehirn bleibt in seiner Isolation, und der Schlaf hält uns wie mit ehernen Klauen fest. Endlich ist der positive Charakter des Schlafes daran ersichtlich, daß ein gewisser Grad von Kraft zum Schlafen erfordert ist; weshalb zu große Ermüdung, wie auch natürliche Schwäche, uns verhindern ihn zu erfassen, capere somnum. Dies ist daraus zu erklären, daß der Nutritionsproceß eingeleitet werden muß, wenn Schlaf eintreten soll: das Gehirn muß gleichsam anbeißen. Auch das vermehrte Zuströmen des Blutes ins Gehirn, während des Schlafes, ist aus dem Nutritionsproceß erklärlich; wie auch die, weil sie dieses befördert, instinktmäßig angenommene Lage der über den Kopf zusammengelegten Arme; desgleichen, warum Kinder, so lange das Gehirn noch wächst, sehr vielen Schlafes bedürfen, im Greisenalter hingegen, wo eine gewisse Atrophie des Gehirns, wie aller Theile, eintritt, der Schlaf karg wird; endlich sogar, warum übermäßiger Schlaf eine gewisse Dumpfheit des Bewußtseyns bewirkt, nämlich die Folge einer einstweiligen Hypertrophie des Gehirns, welche, bei habituellem Uebermaaß des Schlafes, auch zu einer dauernden werden und Blödsinn erzeugen kann: ανιη και πολυς ὑπνος (noxae est etiam multus somnus). Od. 15, 394. — Das Bedürfniß des Schlafes steht demgemäß in geradem Verhältniß zur Intensität des Gehirnlebens, also zur Klarheit des Bewußtseyns. Solche Thiere, deren Gehirnleben schwach und dumpf ist, schlafen wenig und leicht, z. B. Reptilien und Fische: wobei ich erinnere, daß der Winterschlaf fast nur dem Namen nach ein Schlaf ist, nämlich nicht eine Inaktion des Gehirns allein, sondern des ganzen Organismus, also eine Art Scheintod. Thiere von bedeutender Intelligenz schlafen tief und lange. Auch Menschen bedürfen um so mehr Schlaf, je entwickelter, der Quantität und Qualität nach, und je thätiger ihr Gehirn ist. Montaigne erzählt von sich, daß er stets ein Langschläfer gewesen, einen großen Theil seines Lebens verschlafen habe und noch im höhern Alter acht bis neun Stunden in Einem Zuge schlafe (Liv. III, ch. 13). Auch von Kartesius wird uns berichtet, daß er viel geschlafen habe (Baillet, Vie de Descartes, 1693, p. 288). Kant hatte sich zum Schlaf sieben Stunden ausgesetzt: aber damit auszukommen wurde ihm so schwer, daß er seinem Bedienten befohlen hatte, ihn wider Willen und ohne auf seine Gegenreden zu hören, zur bestimmten Zeit zum Aufstehen zu zwingen (Jachmann, Immanuel Kant, S. 162). Denn je vollkommener wach Einer ist, d. h. je klärer und aufgeweckter sein Bewußtseyn, desto größer ist für ihn die Nothwendigkeit des Schlafes, also desto tiefer und länger schläft er. Vieles Denken, oder angestrengte Kopfarbeit wird demnach das Bedürfniß des Schlafes vermehren. Daß auch fortgesetzte Muskelanstrengung schläfrig macht, ist daraus zu erklären, daß bei dieser das Gehirn fortdauernd, mittelst der medulla oblongata, des Rückenmarks und der motorischen Nerven, den Muskeln den Reiz ertheilt, der auf ihre Irritabilität wirkt, dasselbe also dadurch seine Kraft erschöpft: die Ermüdung, welche wir in Armen und Beinen spüren, hat demnach ihren eigentlichen Sitz im Gehirn; eben wie der Schmerz, den eben diese Theile fühlen, eigentlich im Gehirn empfunden wird: denn es verhält sich mit den motorischen, wie mit den sensibeln Nerven. Die Muskeln, welche nicht vom Gehirn aktuirt werden, z. B. die des Herzens, ermüden eben deshalb nicht. Aus dem selben Grunde ist es erklärlich, daß man sowohl während, als nach großer Muskelanstrengung nicht scharf denken kann. Daß man im Sommer viel weniger Energie des Geistes hat, als im Winter, ist zum Theil daraus erklärlich, daß man im Sommer weniger schläft: denn je tiefer man geschlafen hat, desto vollkommener wach, desto „aufgeweckter" ist man nachher. Dies darf uns jedoch nicht verleiten, den Schlaf über die Gebühr zu verlängern, weil er alsdann an Intension, d. h. Tiefe und Festigkeit, verliert, was er

an Extension gewinnt; wodurch er zum bloßen Zeitverlust wird. Dies meint auch Goethe, wenn er (im zweiten Theil des „Faust") vom Morgenschlummer sagt: „Schlaf ist Schaale: wirf sie fort." — Ueberhaupt also bestätigt das Phänomen des Schlafes ganz vorzüglich, daß Bewußtseyn, Wahrnehmen, Erkennen, Denken, nichts Ursprüngliches in uns ist, sondern ein bedingter, sekundärer Zustand. Es ist ein Aufwand der Natur, und zwar ihr höchster, den sie daher, je höher er getrieben worden, desto weniger ohne Unterbrechung fortführen kann. Es ist das Produkt, die Efflorescenz des cerebralen Nervensystems, welches selbst, wie ein Parasit, vom übrigen Organismus genährt wird. Dies hängt auch mit Dem zusammen, was in unserm dritten Buche gezeigt wird, daß das Erkennen um so reiner und vollkommener ist, je mehr es sich vom Willen losgemacht und gesondert hat, wodurch die rein objektive, die ästhetische Auffassung eintritt; eben wie ein Extrakt um so reiner ist, je mehr er sich von dem, woraus er abgezogen worden, gesondert und von allem Bodensatz geläutert hat. — Den Gegensatz zeigt der Wille, dessen unmittelbarste Aeußerung das ganze organische Leben und zunächst das unermüdliche Herz ist.

Diese letzte Betrachtung ist schon dem Thema des folgenden Kapitels verwandt, zu dem sie daher den Uebergang macht: ihr gehört jedoch noch folgende Bemerkung an. Im magnetischen Somnambulismus verdoppelt sich das Bewußtseyn: zwei, jede in sich selbst zusammenhängende, von einander aber völlig geschiedene Erkenntnißreihen entstehen; das wachende Bewußtseyn weiß nichts vom somnambulen. Aber der Wille behält in beiden denselben Charakter und bleibt durchaus identisch: er äußert in beiden die selben Neigungen und Abneigungen. Denn die Funktion läßt sich verdoppeln, nicht das Wesen an sich.

Kapitel 20 *).

Objektivation des Willens im thierischen Organismus.

Ich verstehe unter Objektivation das Sichdarstellen in der realen Körperwelt. Inzwischen ist diese selbst, wie im ersten Buch und dessen Ergänzungen ausführlich dargethan, durchaus bedingt durch das erkennende Subjekt, also den Intellekt, mithin außerhalb seiner Erkenntniß, schlechterdings als solche undenkbar: denn sie ist zunächst nur anschauliche Vorstellung und als solche Gehirnphänomen. Nach ihrer Aufhebung würde das Ding an sich übrig bleiben. Daß dieses der Wille sei, ist das Thema des zweiten Buchs, und wird daselbst zuvörderst am menschlichen und thierischen Organismus nachgewiesen.

Die Erkenntniß der Außenwelt kann auch bezeichnet werden als das Bewußtseyn anderer Dinge, im Gegensatz des Selbstbewußtseyns. Nachdem wir nun in diesem letztern den Willen als das eigentliche Objekt oder den Stoff desselben gefunden haben, werden wir jetzt, in derselben Absicht, das Bewußtseyn von andern Dingen, also die objektive Erkenntniß, in Betracht nehmen. Hier ist nun meine Thesis diese: was im Selbstbewußtseyn, also subjektiv, der Intellekt ist, das stellt im Bewußtseyn anderer Dinge, also objektiv, sich als das Gehirn dar: und was im Selbstbewußtseyn, also subjektiv, der Wille ist, das stellt im Bewußtseyn anderer Dinge, also objektiv, sich als der gesammte Organismus dar.

Zu den für diesen Satz, sowohl in unserm zweiten Buche, als in den beiden ersten Kapiteln der Abhandlung „Ueber den Willen in der Natur", gelieferten Beweisen füge ich die folgenden Ergänzungen und Erläuterungen.

Zur Begründung des ersten Theiles jener Thesis ist das Meiste schon im vorhergehenden Kapitel beigebracht, indem an der Nothwendigkeit des Schlafes, an den Veränderungen durch das Alter, und an den Unterschieden der anatomischen Kon-

*) Dieses Kapitel bezieht sich auf §. 20 des ersten Bandes.

formation nachgewiesen wurde, daß der Intellekt, als sekundärer Natur, durchgängig abhängt von einem einzelnen Organ, dem Gehirn, dessen Funktion er ist, wie das Greifen Funktion der Hand; daß er mithin physisch ist, wie die Verdauung, nicht metaphysisch, wie der Wille. Wie gute Verdauung einen gesunden, starken Magen, wie Athletenkraft muskulöse, sehnige Arme erfordert; so erfordert außerordentliche Intelligenz ein ungewöhnlich entwickeltes, schön gebautes, durch feine Textur ausgezeichnetes und durch energischen Pulsschlag belebtes Gehirn. Hingegen ist die Beschaffenheit des Willens von keinem Organ abhängig und aus keinem zu prognosticiren. Der größte Irrthum in Galls Schädellehre ist, daß er auch für moralische Eigenschaften Organe des Gehirns aufstellt. — Kopfverletzungen mit Verlust von Gehirnsubstanz wirken, in der Regel, sehr nachtheilig auf den Intellekt: sie haben gänzlichen oder theilweisen Blödsinn zur Folge, oder Vergessenheit der Sprache, auf immer oder auf eine Zeit, bisweilen jedoch von mehreren gewußten Sprachen nur einer, bisweilen wieder bloß der Eigennamen, imgleichen den Verlust anderer besessener Kenntnisse u. dgl. m. Hingegen lesen wir nie, daß nach einem Unglücksfall solcher Art der Charakter eine Veränderung erlitten hätte, daß der Mensch etwan moralisch schlechter oder besser geworden wäre, oder gewisse Neigungen oder Leidenschaften verloren, oder auch neue angenommen hätte; niemals. Denn der Wille hat seinen Sitz nicht im Gehirn, und überdies ist er, als das Metaphysische, das prius des Gehirns, wie des ganzen Leibes, daher nicht durch Verletzungen des Gehirns veränderlich. — Nach einem von Spallanzani gemachten und von Voltaire wiederholten Versuch*) bleibt eine Schnecke, der man den Kopf abgeschnitten, am Leben, und nach einigen Wochen wächst ihr ein neuer Kopf, nebst Fühlhörnern: mit diesem stellt sich Bewußtseyn und Vorstellung wieder ein; während bis dahin das Thier, durch ungeregelte Bewegungen, bloßen blinden Willen zu erkennen gab. Auch hier also finden

*) Spallanzani, Risultati di esperienze sopra la riproduzione della testa nelle lumache terrestri: in den Memorie di matematica e fisica della Società Italiana, Tom. I, p. 581. — Voltaire, Les colimaçons du révérend père l'escarbotier.

wir den Willen als die Substanz, welche beharrt, den Intellekt hingegen bedingt durch sein Organ, als das wechselnde Accidenz. Er läßt sich bezeichnen als der Regulator des Willens.

Vielleicht ist es Tiedemann, welcher zuerst das cerebrale Nervensystem mit einem Parasiten verglichen hat (Tiedemann und Treviranus Journal für Physiologie, Bd. 1, S. 62). Der Vergleich ist treffend, sofern das Gehirn, nebst ihm anhängenden Rückenmark und Nerven, dem Organismus gleichsam eingepflanzt ist und von ihm genährt wird, ohne selbst seinerseits zur Erhaltung der Oekonomie desselben direkt etwas beizutragen; daher das Leben auch ohne Gehirn bestehen kann, wie bei den hirnlosen Mißgeburten, auch bei Schildkröten, die nach abgeschnittenem Kopfe noch drei Wochen leben; nur muß dabei die medulla oblongata, als Organ der Respiration, verschont seyn. Sogar eine Henne, der Flourens das ganze große Gehirn weggeschnitten hatte, lebte noch zehn Monate und gedieh. Selbst beim Menschen führt die Zerstörung des Gehirns nicht direkt, sondern erst durch Vermittelung der Lunge und dann des Herzens den Tod herbei (Bichat, Sur la vie et la mort, part. II, art. 11, §. 1). Dagegen besorgt das Gehirn die Lenkung der Verhältnisse zur Außenwelt: dies allein ist sein Amt, und hiedurch trägt es seine Schuld an den es ernährenden Organismus ab; da dessen Existenz durch die äußern Verhältnisse bedingt ist. Demgemäß bedarf es, unter allen Theilen allein, des Schlafes: weil nämlich seine Thätigkeit von seiner Erhaltung völlig gesondert ist, jene bloß Kräfte und Substanz verzehrt, diese vom übrigen Organismus, als seiner Amme, geleistet wird: indem also seine Thätigkeit zu seinem Bestande nichts beiträgt, wird sie erschöpft, und erst wann sie pausirt, im Schlaf, geht seine Ernährung ungehindert von Statten.

Der zweite Theil unserer obigen Thesis wird einer ausführlicheren Erörterung bedürfen, selbst nach Allem, was ich bereits in den angeführten Schriften darüber gesagt habe. — Schon oben, Kapitel 18, habe ich nachgewiesen, daß das Ding an sich, welches jeder, also auch unserer eigenen Erscheinung zum Grunde liegen muß, im Selbstbewußtseyn die eine seiner Erscheinungsformen, den Raum, abstreift, und allein die andere, die Zeit, beibehält; weshalb es hier sich unmittelbarer als irgendwo kund

giebt, und wir es, nach dieser seiner unverhülltesten Erscheinung, als Willen ansprechen. Nun aber kann, in der bloßen Zeit allein, sich keine beharrende Substanz, dergleichen die Materie ist, darstellen, weil eine solche, wie §. 4 des ersten Bandes dargethan, nur durch die innige Vereinigung des Raumes mit der Zeit möglich wird. Daher wird, im Selbstbewußtseyn, der Wille nicht als das bleibende Substrat seiner Regungen wahrgenommen, mithin nicht als beharrende Substanz angeschaut; sondern bloß seine einzelnen Akte, Bewegungen und Zustände, dergleichen die Entschließungen, Wünsche und Affekte sind, werden, successiv und während der Zeit ihrer Dauer, unmittelbar, jedoch nicht anschaulich, erkannt. Die Erkenntniß des Willens im Selbstbewußtseyn ist demnach keine Anschauung desselben, sondern ein ganz unmittelbares Innewerden seiner successiven Regungen. Hingegen für die nach außen gerichtete, durch die Sinne vermittelte und im Verstande vollzogene Erkenntniß, die neben der Zeit auch den Raum zur Form hat, welche Beide sie, durch die Verstandesfunktion der Kausalität, aufs Innigste verknüpft, wodurch sie eben zur Anschauung wird, stellt sich Dasselbe, was in der innern unmittelbaren Wahrnehmung als Wille gefaßt wurde, anschaulich dar, als organischer Leib, dessen einzelne Bewegungen die Akte, dessen Theile und Formen die bleibenden Bestrebungen, den Grundcharakter des individuell gegebenen Willens veranschaulichen, ja, dessen Schmerz und Wohlbehagen ganz unmittelbare Affektionen dieses Willens selbst sind.

Zunächst werden wir dieser Identität des Leibes mit dem Willen inne in den einzelnen Aktionen Beider; da in diesen was im Selbstbewußtseyn als unmittelbarer, wirklicher Willensakt erkannt wird, zugleich und ungetrennt sich äußerlich als Bewegung des Leibes darstellt, und Jeder seine, durch momentan eintretende Motive eben so momentan eintretenden Willensbeschlüsse alsbald in eben so vielen Aktionen seines Leibes so treu abgebildet erblickt, wie diese selbst in seinem Schatten; woraus dem Unbefangenen auf die einfachste Weise die Einsicht entspringt, daß sein Leib bloß die äußerliche Erscheinung seines Willens ist, d. h. die Art und Weise wie, in seinem anschauenden Intellekt, sein Wille sich darstellt; oder sein Wille selbst, unter der Form der Vorstellung. Nur wenn wir dieser ursprünglichen und einfachen

Belehrung uns gewaltsam entziehen, können wir, auf eine kurze Weile, den Hergang unserer eigenen Leibesaktion als ein Wunder anstaunen, welches dann darauf beruht, daß zwischen dem Willensakt und der Leibesaktion wirklich keine Kausalverbindung ist: denn sie sind eben unmittelbar identisch, und ihre scheinbare Verschiedenheit entsteht allein daraus, daß hier das Eine und Selbe in zwei verschiedenen Erkenntnißweisen, der innern und der äußern, wahrgenommen wird. — Das wirkliche Wollen ist nämlich vom Thun unzertrennlich, und ein Willensakt im engsten Sinn ist nur der, welchen die That dazu stempelt. Hingegen bloße Willensbeschlüsse sind, bis zur Ausführung, nur Vorsätze und daher Sache des Intellekts allein: sie haben als solche ihre Stelle bloß im Gehirn und sind nichts weiter, als abgeschlossene Berechnungen der relativen Stärke der verschiedenen, sich entgegenstehenden Motive, haben daher zwar große Wahrscheinlichkeit, aber nie Unfehlbarkeit. Sie können nämlich sich als falsch ausweisen, nicht nur mittelst Aenderung der Umstände, sondern auch dadurch, daß die Abschätzung der respektiven Wirkung der Motive auf den eigentlichen Willen irrig war, welches sich alsdann zeigt, indem die That dem Vorsatz untreu wird: daher eben ist vor der Ausführung kein Entschluß gewiß. Also ist allein im wirklichen Handeln der Wille selbst thätig, mithin in der Muskelaktion, folglich in der Irritabilität: also objektivirt sich in dieser der eigentliche Wille. Das große Gehirn ist der Ort der Motive, woselbst, durch diese, der Wille zur Willkür wird, d. h. eben durch Motive näher bestimmt wird. Diese Motive sind Vorstellungen, welche auf Anlaß äußerer Reize der Sinnesorgane, mittelst der Funktionen des Gehirns entstehen und auch zu Begriffen, dann zu Beschlüssen verarbeitet werden. Wann es zum wirklichen Willensakt kommt, wirken diese Motive, deren Werkstätte das große Gehirn ist, unter Vermittelung des kleinen Gehirns, auf das Rückenmark und die von diesem ausgehenden motorischen Nerven, welche dann auf die Muskeln wirken, jedoch bloß als Reize der Irritabilität derselben; da auch galvanische, chemische und selbst mechanische Reize die selbe Kontraktion, die der motorische Nerv hervorruft, bewirken können. Also was im Gehirn Motiv war, wirkt, wenn es durch die Nervenleitung zum Muskel gelangt, als bloßer Reiz. Die Sensibilität an sich

ist völlig unvermögend einen Muskel zu kontrahiren: dies kann nur dieser selbst, und seine Fähigkeit hiezu heißt Irritabilität, d. h. Reizbarkeit: sie ist ausschließliche Eigenschaft des Muskels; wie Sensibilität ausschließliche Eigenschaft des Nerven ist. Dieser giebt zwar dem Muskel den Anlaß zu seiner Kontraktion; aber keineswegs ist er es, welcher, irgendwie mechanisch, den Muskel zusammenzöge: sondern dies geschieht ganz allein vermöge der Irritabilität, welche des Muskels selbst-eigene Kraft ist. Diese ist, von außen aufgefaßt, eine Qualitas occulta; und nur das Selbstbewußtseyn revelirt sie als den Willen. In der hier kurz dargelegten Kausalkette, von der Einwirkung des außen liegenden Motivs bis zur Kontraktion des Muskels, tritt nicht etwan der Wille als letztes Glied derselben mit ein; sondern er ist das metaphysische Substrat der Irritabilität des Muskels: er spielt also hier genau dieselbe Rolle, welche, in einer physikalischen oder chemischen Kausalkette, die dabei dem Vorgange zum Grunde liegenden geheimnißvollen Naturkräfte spielen, welche als solche nicht selbst als Glieder in der Kausalkette begriffen sind, sondern allen Gliedern derselben die Fähigkeit zu wirken verleihen; wie ich dies in §. 26 des ersten Bandes ausführlich dargelegt habe. Daher würden wir eine dergleichen geheimnißvolle Naturkraft eben auch der Kontraktion des Muskels unterlegen; wenn diese uns nicht durch eine ganz anderweitige Erkenntnißquelle, das Selbstbewußtseyn, aufgeschlossen wäre, als Wille. Dieserhalb erscheint, wie oben gesagt, unsere eigene Muskelbewegung, wenn wir vom Willen ausgehen, uns als ein Wunder; weil zwar von dem außen liegenden Motiv bis zur Muskelaktion eine strenge Kausalkette fortgeht, der Wille selbst aber nicht als Glied in ihr begriffen ist, sondern als das metaphysische Substrat der Möglichkeit einer Aktuirung des Muskels durch Gehirn und Nerv, auch der gegenwärtigen Muskelaktion zum Grunde liegt; daher diese eigentlich nicht seine Wirkung, sondern seine Erscheinung ist. Als solche tritt sie ein in der, vom Willen an sich selbst ganz verschiedenen, Welt der Vorstellung, deren Form das Kausalitätsgesetz ist; wodurch sie, wenn man vom Willen ausgeht, für die aufmerksame Reflexion, das Ansehen eines Wunders erhält, für die tiefere Forschung aber die unmittelbarste Beglaubigung der großen Wahrheit liefert, daß

was in der Erscheinung als Körper und ihr Wirken auftritt, an sich Wille ist. — Wenn nun etwan der motorische Nerv, der zu meiner Hand leitet, durchschnitten ist; so kann mein Wille sie nicht mehr bewegen. Dies liegt aber nicht daran, daß die Hand aufgehört hätte, wie jeder Theil meines Leibes, die Objektität, die bloße Sichtbarkeit, meines Willens zu seyn, oder mit andern Worten, daß die Irritabilität verschwunden wäre; sondern daran, daß die Einwirkung des Motivs, in Folge deren allein ich meine Hand bewegen kann, nicht zu ihr gelangen und als Reiz auf ihre Muskeln wirken kann, da die Leitung vom Gehirn zu ihr unterbrochen ist. Also ist eigentlich mein Wille, in diesem Theil, nur der Einwirkung des Motivs entzogen. In der Irritabilität objektivirt sich der Wille unmittelbar, nicht in der Sensibilität.

Um über diesen wichtigen Punkt allen Mißverständnissen, besonders solchen, die von der rein empirisch betriebenen Physiologie ausgehen, vorzubeugen, will ich den ganzen Hergang etwas gründlicher auseinandersetzen. — Meine Lehre besagt, daß der ganze Leib der Wille selbst ist, sich darstellend in der Anschauung des Gehirns, folglich eingegangen in dessen Erkenntnißformen. Hieraus folgt, daß der Wille im ganzen Leibe überall gleichmäßig gegenwärtig sei; wie dies auch nachweislich der Fall ist; da die organischen Funktionen nicht weniger als die animalischen sein Werk sind. Wie nun aber ist es hiemit zu vereinigen, daß die willkürlichen Aktionen, diese unleugbarsten Aeußerungen des Willens, doch offenbar vom Gehirn ausgehen, sodann erst, durch das Mark, in die Nervenstämme gelangen, welche endlich die Glieder in Bewegung setzen, und deren Lähmung, oder Durchschneidung, daher die Möglichkeit der willkürlichen Bewegung aufhebt? Danach sollte man denken, daß der Wille, eben wie der Intellekt, seinen Sitz allein im Gehirn habe und, eben wie dieser, eine bloße Funktion des Gehirns sei.

Diesem ist jedoch nicht so; sondern der ganze Leib ist und bleibt die Darstellung des Willens in der Anschauung, also der, vermöge der Gehirnfunktionen, objektiv angeschaute Wille selbst. Jener Hergang, bei den Willensakten, beruht aber darauf, daß der Wille, welcher nach meiner Lehre, in jeder Erscheinung der Natur, auch der vegetabilischen und unorganischen, sich äußert, im menschlichen und thierischen Leibe als ein bewußter Wille

auftritt. Ein Bewußtſeyn aber iſt weſentlich ein einheitliches und erfordert daher ſtets einen centralen Einheitspunkt. Die Nothwendigkeit des Bewußtſeyns wird, wie ich oft auseinandergeſetzt habe, dadurch herbeigeführt, daß, in Folge der geſteigerten Komplikation und dadurch der mannigfaltigeren Bedürfniſſe eines Organismus, die Akte ſeines Willens durch Motive gelenkt werden müſſen, nicht mehr, wie auf den tieferen Stufen, durch bloße Reize. Zu dieſem Behuf mußte er hier mit einem erkennenden Bewußtſeyn, alſo mit einem Intellekt, als dem Medio und Ort der Motive, verſehen auftreten. Dieſer Intellekt, wenn ſelbſt objektiv angeſchaut, ſtellt ſich dar als das Gehirn, nebſt Dependenzien, alſo Rückenmark und Nerven. Er nun iſt es, in welchem, auf Anlaß äußerer Eindrücke, die Vorſtellungen entſtehen, welche zu Motiven für den Willen werden. Im vernünftigen Intellekt aber erfahren ſie hiezu überdies noch eine weitere Verarbeitung durch Reflexion und Ueberlegung. Ein ſolcher Intellekt nun alſo muß zuvörderſt alle Eindrücke, nebſt deren Verarbeitung durch ſeine Funktionen, ſei es zu bloßer Anſchauung, oder zu Begriffen, in einen Punkt vereinigen, der gleichſam der Brennpunkt aller ſeiner Strahlen wird, damit jene Einheit des Bewußtſeyns entſtehe, welche das theoretiſche Ich iſt, der Träger des ganzen Bewußtſeyns, in welchem ſelbſt es mit dem wollenden Ich, deſſen bloße Erkenntnißfunktion es iſt, als identiſch ſich darſtellt. Jener Einheitspunkt des Bewußtſeyns, oder das theoretiſche Ich, iſt eben Kants ſynthetiſche Einheit der Apperception, auf welche alle Vorſtellungen ſich wie auf eine Perlenſchnur reihen und vermöge deren das „Ich denke", als Faden der Perlenſchnur, „alle unſere Vorſtellungen muß begleiten können"*). — Dieſer Sammelplatz der Motive alſo, woſelbſt ihr Eintritt in den einheitlichen Fokus des Bewußtſeyns Statt hat, iſt das Gehirn. Hier werden ſie im vernunftloſen Bewußtſeyn bloß angeſchauet, im vernünftigen durch Begriffe verdeutlicht, alſo noch allererſt in abstracto gedacht und verglichen; worauf der Wille ſich, ſeinem individuellen und unwandelbaren Charakter gemäß, entſcheidet, und ſo der Entſchluß hervorgeht, welcher nunmehr, mittelſt des Cerebellums, des Marks und der Nervenſtämme,

*) Vgl. Kap. 22.

die äußeren Glieder in Bewegung ſetzt. Denn, wenn gleich auch in dieſen der Wille ganz unmittelbar gegenwärtig iſt, indem ſie ſeine bloße Erſcheinung ſind; ſo bedurfte er, wo er nach Motiven, oder gar nach Ueberlegung, ſich zu bewegen hat, eines ſolchen Apparats, zur Auffaſſung und Verarbeitung der Vorſtellungen zu ſolchen Motiven, in deren Gemäßheit ſeine Akte hier als Entſchlüſſe auftreten; — eben wie die Ernährung des Blutes, durch den Chylus, eines Magens und der Gedärme bedarf, in welchen dieſer bereitet wird und dann als ſolcher ihm zufließt durch den ductus thoracicus, welcher hier die Rolle ſpielt, die dort das Rückenmark hat. — Am einfachſten und allgemeinſten läßt die Sache ſich ſo faſſen: der Wille iſt in allen Muskelfaſern des ganzen Leibes als Irritabilität unmittelbar gegenwärtig, als ein fortwährendes Streben zur Thätigkeit überhaupt. Soll nun aber dieſes Streben ſich realiſiren, alſo ſich als Bewegung äußern; ſo muß dieſe Bewegung, eben als ſolche, irgend eine Richtung haben: dieſe Richtung aber muß durch irgend etwas beſtimmt werden: d. h. ſie bedarf eines Lenkers: dieſer nun iſt das Nervenſyſtem. Denn der bloßen Irritabilität, wie ſie in der Muskelfaſer liegt und an ſich purer Wille iſt, ſind alle Richtungen gleichgültig: alſo beſtimmt ſie ſich nach keiner, ſondern verhält ſich wie ein Körper, der nach allen Richtungen gleichmäßig gezogen wird; er ruht. Indem die Nerventhätigkeit als Motiv (bei Reflexbewegungen als Reiz) hinzutritt, erhält die ſtrebende Kraft, d. i. die Irritabilität, eine beſtimmte Richtung und liefert jetzt die Bewegungen. — Diejenigen äußeren Willensakte jedoch, welche keiner Motive, alſo auch nicht der Verarbeitung bloßer Reize zu Vorſtellungen im Gehirn, daraus eben Motive werden, bedürfen, ſondern unmittelbar auf Reize, meiſtens innere, erfolgen, ſind die Reflexbewegungen, ausgehend vom bloßen Rückenmark, wie z. B. die Spasmen und Krämpfe, in denen der Wille ohne Theilnahme des Gehirns wirkt. — Auf analoge Weiſe betreibt der Wille das organiſche Leben, ebenfalls auf Nervenreiz, welcher nicht vom Gehirn ausgeht. Nämlich der Wille erſcheint in jedem Muskel als Irritabilität und iſt folglich für ſich im Stande, dieſen zu kontrahiren; jedoch nur überhaupt: damit eine beſtimmte Kontraktion, in einem gegebenen Augenblick, erfolge, bedarf es, wie überall, einer Urſache, die hier ein Reiz ſeyn muß.

Diesen giebt überall der Nerv, welcher in den Muskel geht. Hängt dieser Nerv mit dem Gehirn zusammen; so ist die Kontraktion ein bewußter Willensakt, d. h. geschieht auf Motive, welche, in Folge äußerer Einwirkung, im Gehirn, als Vorstellungen, entstanden sind. Hängt der Nerv nicht mit dem Gehirn zusammen, sondern mit dem sympathicus maximus; so ist die Kontraktion unwillkürlich und unbewußt, nämlich ein dem organischen Leben dienender Akt, und der Nervenreiz dazu wird veranlaßt durch innere Einwirkung, z. B. durch den Druck der eingenommenen Nahrung auf den Magen, oder des Chymus auf die Gedärme, oder des einströmenden Blutes auf die Wände des Herzens: er ist demnach Magenverdauung, oder motus peristalticus, oder Herzschlag u. s. w.

Gehen wir nun aber, in diesem Hergang, noch einen Schritt weiter zurück; so finden wir, daß die Muskeln das Produkt und Verdichtungswerk des Blutes, ja gewissermaaßen nur festgewordenes, gleichsam geronnenes oder krystallisirtes Blut sind; indem sie den Faserstoff (Fibrine, Cruor) und den Färbestoff desselben fast unverändert in sich aufgenommen haben (Burdach, Physiologie, Bd. 5, S. 686). Die Kraft aber, welche aus dem Blute den Muskel bildete, darf nicht als verschieden angenommen werden von der, die nachher, als Irritabilität, auf Nervenreiz, welchen das Gehirn liefert, denselben bewegt; wo sie alsdann dem Selbstbewußtseyn sich als Dasjenige kund giebt, was wir Willen nennen. Zudem beweist den nahen Zusammenhang zwischen dem Blut und der Irritabilität auch dieses, daß wo, wegen Unvollkommenheit des kleinen Blutumlaufs, ein Theil des Blutes unoxydirt zum Herzen zurückkehrt, die Irritabilität sogleich ungemein schwach ist; wie bei den Batrachiern. Auch ist die Bewegung des Blutes, eben wie die des Muskels, eine selbstständige und ursprüngliche, sie bedarf nicht ein Mal, wie die Irritabilität, des Nerveneinflusses, und ist selbst vom Herzen unabhängig; wie dies am deutlichsten der Rücklauf des Blutes durch die Venen zum Herzen kund giebt, da bei diesem nicht, wie beim Arterienlauf, eine vis a tergo es propellirt, und auch alle sonstigen mechanischen Erklärungen, wie etwan durch eine Saugekraft der rechten Herzkammer, durchaus zu kurz kommen. (Siehe Burdachs Physiologie, Bd. 4, §. 763, und Rösch „Ueber die

Bedeutung des Bluts", S. 11 fg.) Merkwürdig ist es zu sehen, wie die Franzosen, welche nichts, als mechanische Kräfte kennen, mit unzureichenden Gründen auf beiden Seiten, gegen einander streiten, und Bichat den Rücklauf des Blutes durch die Venen dem Druck der Wände der Kapillargefäße, Magendie dagegen dem noch immer fortwirkenden Impuls des Herzens zuschreibt (Précis de physiologie par Magendie, Vol. 2, p. 389). Daß die Bewegung des Blutes auch vom Nervensystem, wenigstens vom cerebralen, unabhängig ist, bezeugen die Fötus, welche (nach Müllers Physiologie) ohne Gehirn und Rückenmark, doch Blutumlauf haben. Und auch Flourens sagt: Le mouvement du coeur, pris en soi, et abstraction faite de tout ce qui n'est pas essentiellement lui, comme sa durée, son énergie, ne dépend ni immédiatement, ni coinstantanément, du système nerveux central, et conséquemment c'est dans tout autre point de ce système que dans les centres nerveux eux-mêmes, qu'il faut chercher le principe primitif et immédiat de ce mouvement (Annales des sciences naturelles p. Audouin et Brongniard, 1828, Vol. 13). — Auch Cuvier sagt: La circulation survit à la déstruction de tout l'encéphale et de toute la moëlle épiniaire (Mém. de l'acad. d. sc., 1823, Vol. 6; Hist. d. l'acad. p. Cuvier, p. cxxx). Cor primum vivens et ultimum moriens, sagt Haller. Der Herzschlag hört im Tode zuletzt auf. — Die Gefäße selbst hat das Blut gemacht; da es im Ei früher als sie erscheint: sie sind nur seine freiwillig eingeschlagenen, dann gebahnten, endlich allmälig kondensirten und umschlossenen Wege; wie dies schon Kaspar Wolff gelehrt hat: „Theorie der Generation", §. 30—35. Auch die von der des Blutes unzertrennliche Bewegung des Herzens ist, wenn gleich durch das Bedürfniß Blut in die Lunge zu senden veranlaßt, doch eine ursprüngliche, sofern sie vom Nervensystem und der Sensibilität unabhängig ist: wie Burdach dies ausführlich darthut. „Im Herzen", sagt er, „erscheint, mit dem Maximum von Irritabilität, ein Minimum von Sensibilität" (l. c., §. 769). Das Herz gehört sowohl dem Muskel- als dem Blut- oder Gefäß-System an; woran abermals ersichtlich ist, daß Beide nahe verwandt, ja ein Ganzes sind. Da nun das metaphysische Substrat der Kraft, die den Muskel bewegt,

also der Irritabilität, der Wille ist; so muß dasselbe es auch von der seyn, welche der Bewegung und den Bildungen des Blutes zum Grunde liegt, als durch welche der Muskel hervorgebracht worden. Der Lauf der Arterien bestimmt zudem die Gestalt und Größe aller Glieder: folglich ist die ganze Gestalt des Leibes durch den Lauf des Blutes bestimmt. Ueberhaupt also hat das Blut, wie es alle Theile des Leibes ernährt, auch schon, als Urflüssigkeit des Organismus, dieselben ursprünglich aus sich erzeugt und gebildet; und die Ernährung der Theile, welche eingeständlich die Hauptfunktion des Blutes ausmacht, ist nur die Fortsetzung jener ursprünglichen Erzeugung derselben. Diese Wahrheit findet man gründlich und vortrefflich auseinandergesetzt in der oben erwähnten Schrift von Rösch: „Ueber die Bedeutung des Blutes", 1839. Er zeigt, daß das Blut das ursprünglich Belebte und die Quelle sowohl des Daseyns, als der Erhaltung aller Theile ist; daß aus ihm sich alle Organe ausgeschieden haben, und zugleich mit ihnen zur Lenkung ihrer Funktionen das Nervensystem, welches theils als plastisches, dem Leben der einzelnen Theile im Innern, theils als cerebrales, der Relation zur Außenwelt ordnend und leitend vorsteht. „Das Blut", sagt er S. 25, „war Fleisch und Nerv zugleich und in demselben Augenblick, da der Muskel sich von ihm löste, blieb der Nerv, eben so getrennt, dem Fleische gegenüberstehen." Hiebei versteht es sich von selbst, daß das Blut, ehe jene festen Theile von ihm ausgeschieden sind, auch eine etwas andere Beschaffenheit hat als nachdem: es ist alsdann, wie Rösch es bezeichnet, die chaotische, belebte, schleimige Urflüssigkeit, gleichsam eine organische Emulsion, in welcher alle nachherigen Theile implicite enthalten sind: auch die rothe Farbe hat es nicht gleich Anfangs. Dies beseitigt den Einwurf, den man daraus nehmen könnte, daß Gehirn und Rückenmark sich zu bilden anfangen, ehe die Cirkulation des Blutes sichtbar ist und das Herz entsteht. In diesem Sinne sagt auch Schultz (System der Cirkulation, S. 297): „Wir glauben nicht, daß die Ansicht Baumgärtners, nach welcher sich das Nervensystem früher, als das Blut bildet, sich wird durchführen lassen; da Baumgärtner die Entstehung des Blutes nur von der Bildung der Bläschen an rechnet, während schon viel früher, im Embryo und in der Thierreihe Blut

in Form von reinem Plasma erscheint." — Nimmt doch das Blut der wirbellosen Thiere nie die rothe Farbe an; weshalb wir dennoch nicht, wie Aristoteles, es ihnen absprechen. — Es verdient wohl, angemerkt zu werden, daß, nach dem Berichte Justinus Kerner's (Geschichte zweier Somnambulen, S. 78) eine im höchsten Grade hellsehende Somnambule sagt: „Ich bin so tief in mir, als je ein Mensch in sich geführt werden kann: die Kraft meines irdischen Lebens scheint mir im Blute ihren Ursprung zu haben, wodurch sie sich, durch das Auslaufen in die Adern, vermittelst der Nerven, dem ganzen Körper, das Edelste desselben aber, über sich, dem Gehirn mittheilt."

Aus diesem Allen geht hervor, daß der Wille sich am unmittelbarsten im Blute objektivirt, als welches den Organismus ursprünglich schafft und formt, ihn durch Wachsthum vollendet und nachher ihn fortwährend erhält, sowohl durch regelmäßige Erneuerung aller, als durch außerordentliche Herstellung etwan verletzter Theile. Das erste Produkt des Blutes sind seine eigenen Gefäße und dann die Muskeln, in deren Irritabilität der Wille sich dem Selbstbewußtseyn kund giebt, hiemit aber auch das Herz, als welches zugleich Gefäß und Muskel, und deshalb das wahre Centrum und primum mobile des ganzen Lebens ist. Zum individuellen Leben und Bestehen in der Außenwelt bedarf nun aber der Wille zweier Hülfssysteme: nämlich eines zur Lenkung und Ordnung seiner innern und äußern Thätigkeit, und eines andern zur steten Erneuerung der Masse des Bluts; also eines Lenkers und eines Erhalters. Daher schafft er sich das Nerven- und das Eingeweide-System: also, zu den functiones vitales, welche die ursprünglichsten und wesentlichsten sind, gesellen sich subsidiarisch die functiones animales und die functiones naturales. Im Nervensystem objektivirt der Wille sich demnach nur mittelbar und sekundär; sofern nämlich dieses als ein bloßes Hülfsorgan auftritt, als eine Veranstaltung, mittelst welcher die theils inneren, theils äußeren Veranlassungen, auf welche der Wille sich, seinen Zwecken gemäß, zu äußern hat, zu seiner Kunde gelangen: die inneren empfängt das plastische Nervensystem, also der sympathische Nerv, dieses cerebrum abdominale, als bloße Reize, und der Wille reagirt darauf an Ort und Stelle, ohne Bewußtseyn des Gehirns; die äußeren

empfängt das Gehirn, als Motive, und der Wille reagirt durch bewußte, nach außen gerichtete Handlungen. Mithin macht das ganze Nervensystem gleichsam die Fühlhörner des Willens aus, die er nach innen und außen streckt. Die Gehirn- und Rückenmarks-Nerven zerfallen, an ihren Wurzeln, in sensibele und motorische. Die sensibeln empfangen die Kunde von außen, welche nun sich im Heerde des Gehirns sammelt und daselbst verarbeitet wird, woraus Vorstellungen, zunächst als Motive, entstehen. Die motorischen Nerven aber hinterbringen, wie Kouriere, das Resultat der Gehirnfunktion dem Muskel, auf welchen dasselbe als Reiz wirkt und dessen Irritabilität die unmittelbare Erscheinung des Willens ist. Vermuthlich zerfallen die plastischen Nerven ebenfalls in sensibele und motorische, wiewohl auf einer untergeordneten Skala. — Die Rolle, welche im Organismus die Ganglien spielen, haben wir als eine diminutive Gehirnrolle zu denken, wodurch die eine zur Erläuterung der andern wird. Die Ganglien liegen überall, wo die organischen Funktionen des vegetativen Systems einer Aufsicht bedürfen. Es ist als ob daselbst der Wille, um seine Zwecke durchzusetzen, nicht mit seinem direkten und einfachen Wirken ausreichen konnte, sondern einer Leitung und deshalb einer Kontrole desselben bedurfte; wie wenn man, bei einer Verrichtung, nicht mit seiner bloßen Besinnung ausreicht, sondern was man thut allemal notiren muß. Hiezu reichen, für das Innere des Organismus, bloße Nervenknoten aus; eben weil alles im eigenen Bereich desselben vorgeht. Hingegen für das Aeußere bedurfte es einer sehr komplicirten Veranstaltung derselben Art: diese ist das Gehirn mit seinen Fühlfäden, welche es in die Außenwelt streckt, den Sinnesnerven. Aber selbst in den mit diesem großen Nervencentro kommunizirenden Organen braucht, in sehr einfachen Fällen, die Angelegenheit nicht vor die oberste Behörde gebracht zu werden; sondern eine untergeordnete reicht aus, das Nöthige zu verfügen: eine solche ist das Rückenmark, in den von Marshall Hall entdeckten Reflexbewegungen, wie das Niesen, Gähnen, Erbrechen, die zweite Hälfte des Schlingens u. a. m. Der Wille selbst ist im ganzen Organismus gegenwärtig, da dieser seine bloße Sichtbarkeit ist: das Nervensystem ist überall bloß da, um eine Direktion seines Thuns möglich zu machen, durch eine Kontrole

desselben, gleichsam dem Willen als Spiegel zu dienen, damit er sehe was er thue; wie wir beim Rasiren uns eines Spiegels bedienen. Dadurch entstehen kleine Sensoria im Innern, für specielle und deshalb einfache Verrichtungen, die Ganglien: das Hauptsensorium aber, das Gehirn, ist der große und künstliche Apparat für die komplicirten und vielseitigen, auf die unaufhörlich und unregelmäßig wechselnde Außenwelt bezüglichen Verrichtungen. Wo im Organismus Nervenfäden in ein Ganglion zusammenlaufen, da ist gewissermaaßen ein eigenes Thier vorhanden und abgeschlossen, welches mittelst des Ganglions, eine Art von schwacher Erkenntniß hat, deren Sphäre jedoch beschränkt ist auf die Theile, aus denen diese Nerven unmittelbar kommen. Was nun aber diese Theile auf solche quasi Erkenntniß aktuirt, ist offenbar Wille, ja, wir vermögen gar nicht es anders auch nur zu denken. Hierauf beruht die vita propria jedes Theils, wie auch, bei Insekten, als welche, statt des Rückenmarks, einen doppelten Nervenstrang mit Ganglien in regelmäßigen Entfernungen haben, die Fähigkeit jedes Theils, nach Trennung vom Kopf und übrigen Rumpf, noch tagelang zu leben; endlich auch die, in letzter Instanz, nicht vom Gehirn aus motivirten Handlungen, d. i. Instinkt und Kunsttrieb. Marshall Hall, dessen Entdeckung der Reflexbewegungen ich oben erwähnte, hat in derselben uns eigentlich die Theorie der unwillkürlichen Bewegungen geliefert. Diese sind theils normale oder physiologische: dahin gehören die Verschließung der Ein- und Ausgänge des Leibes, also der sphincteres vesicae et ani (ausgehend von Rückenmarksnerven), der Augenlider im Schlaf (vom fünften Nervenpaare aus), des Larynx (vom N. vagus aus), wenn Speisen an ihm vorübergehen, oder Kohlensäure eindringen will, sodann das Schlucken, vom Pharynx an, das Gähnen, Niesen, die Respiration, im Schlafe ganz, im Wachen zum Theil, endlich die Erektion, Ejakulation, wie auch die Konception u. a. m.: theils sind sie abnormale und pathologische: dahin gehören das Stottern, der Schluchzen, das Erbrechen, wie auch die Krämpfe und Konvulsionen aller Art, zumal in der Epilepsie, im Tetanus, in der Hydrophobie und sonst, endlich die durch galvanischen oder andern Reiz hervorgerufenen, ohne Gefühl und Bewußtseyn geschehenden Zuckungen paralysirter, d. h. außer Verbindung mit

dem Gehirn gesetzter Glieder, eben so die Zuckungen enthaupteter Thiere, endlich alle Bewegungen und Aktionen hirnlos geborener Kinder. Alle Krämpfe sind eine Rebellion der Nerven der Glieder gegen die Souveränität des Gehirns: hingegen sind die normalen Reflexbewegungen die legitime Autokratie untergeordneter Beamten. Diese sämmtlichen Bewegungen also sind unwillkürlich, weil sie nicht vom Gehirn ausgehen und daher nicht auf Motive geschehen, sondern auf bloße Reize. Die sie veranlassenden Reize gelangen bloß zum Rückenmark, oder zur medulla oblongata, und von da aus geschieht unmittelbar die Reaktion, welche die Bewegung bewirkt. Das selbe Verhältniß, welches das Gehirn zu Motiv und Handlung hat, hat das Rückenmark zu jenen unwillkürlichen Bewegungen, und was der sentient and voluntary nerve für jenes, ist für dieses der incident and motor nerve. Daß dennoch, in den Einen wie in den Andern, das eigentlich Bewegende der Wille ist, fällt um so deutlicher in die Augen, als die unwillkürlich bewegten Muskeln großentheils die selben sind, welche, unter andern Umständen, vom Gehirn aus bewegt werden, in den willkürlichen Aktionen, wo ihr primum mobile uns durch das Selbstbewußtseyn als Wille intim bekannt ist. Marshall Halls vortreffliches Buch On the diseases of the nervous system ist überaus geeignet, den Unterschied zwischen Willkür und Wille deutlich zu machen und die Wahrheit meiner Grundlehre zu bestätigen.

Erinnern wir uns jetzt, zur Veranschaulichung alles hier Gesagten, an diejenige Entstehung eines Organismus, welche unserer Beobachtung am zugänglichsten ist. Wer macht das Hühnchen im Ei? etwan eine von außen kommende und durch die Schaale dringende Macht und Kunst? O nein! das Hühnchen macht sich selbst, und eben die Kraft, welche dieses über allen Ausdruck komplicirte, wohlberechnete und zweckmäßige Werk ausführt und vollendet, durchbricht, sobald es fertig ist, die Schaale, und vollzieht nunmehr, unter der Benennung Wille, die äußeren Handlungen des Hühnchens. Beides zugleich konnte sie nicht leisten: vorher mit Ausarbeitung des Organismus beschäftigt, hatte sie keine Besorgung nach außen. Nachdem nun aber jener vollendet ist, tritt diese ein, unter Leitung des Gehirns und seiner Fühlfäden, der Sinne, als eines zu diesem Zweck vorhin

bereiteten Werkzeuges, dessen Dienst erst anfängt, wann es im Selbstbewußtseyn als Intellekt aufwacht, der die Laterne der Schritte des Willens, sein ἡγεμονικον, und zugleich der Träger der objektiven Außenwelt ist, so beschränkt auch der Horizont dieser im Bewußtseyn eines Huhnes seyn mag. Was aber jetzt das Huhn, unter Vermittelung dieses Organs, in der Außenwelt zu leisten vermag, ist, als durch ein Sekundäres vermittelt, unendlich geringfügiger, als was es in seiner Ursprünglichkeit leistete, da es sich selbst machte.

Wir haben oben das cerebrale Nervensystem als ein Hülfsorgan des Willens kennen gelernt, in welchem dieser sich daher sekundär objektivirt. Wie also das Cerebralsystem, obgleich nicht direkt eingreifend in den Kreis der Lebensfunktionen des Organismus, sondern nur dessen Relationen nach außen lenkend, dennoch den Organismus zur Basis hat und zum Lohn seiner Dienste von ihm genährt wird, wie also das cerebrale oder animale Leben als Produkt des organischen Lebens anzusehen ist; so gehört das Gehirn und dessen Funktion, das Erkennen, also der Intellekt, mittelbar und sekundär zur Erscheinung des Willens: auch in ihm objektivirt sich der Wille und zwar als Wille zur Wahrnehmung der Außenwelt, also als ein Erkennenwollen. So groß und fundamental daher auch der Unterschied des Wollens vom Erkennen in uns ist; so bleibt dennoch das letzte Substrat Beider das selbe, nämlich der Wille, als das Wesen an sich der ganzen Erscheinung: das Erkennen aber, der Intellekt, welcher im Selbstbewußtseyn sich durchaus als das Sekundäre darstellt, ist nicht nur als sein Accidenz, sondern auch als sein Werk anzusehen und also durch einen Umweg, doch wieder auf ihn zurückzuführen. Wie der Intellekt physiologisch sich ergiebt als die Funktion eines Organs des Leibes; so ist er metaphysisch anzusehen als ein Werk des Willens, dessen Objektivation, oder Sichtbarkeit, der ganze Leib ist. Also der Wille zu erkennen, objektiv angeschaut, ist das Gehirn; wie der Wille zu gehen, objektiv angeschaut, der Fuß ist; der Wille zu greifen, die Hand; der Wille zu verdauen, der Magen; zu zeugen, die Genitalien u. s. f. Diese ganze Objektivation ist freilich zuletzt nur für das Gehirn da, als seine Anschauung: in dieser stellt sich der Wille als organischer Leib dar. Aber sofern

das Gehirn erkennt, wird es selbst nicht erkannt; sondern ist das Erkennende, das Subjekt aller Erkenntniß. Sofern es aber in der objektiven Anschauung, d. h. im Bewußtseyn anderer Dinge, also sekundär, erkannt wird, gehört es, als Organ des Leibes, zur Objektivation des Willens. Denn der ganze Proceß ist die Selbsterkenntniß des Willens, geht von diesem aus und läuft auf ihn zurück, und macht Das aus, was Kant die Erscheinung, im Gegensatz des Dinges an sich benannt hat. Was daher erkannt, was Vorstellung wird, ist der Wille: und diese Vorstellung ist, was wir den Leib nennen, der als ein räumlich Ausgedehntes und sich in der Zeit Bewegendes nur mittelst der Funktionen des Gehirns, also nur in diesem, existirt. Was hingegen erkennt, was jene Vorstellung hat, ist das Gehirn, welches jedoch sich selbst nicht erkennt, sondern nur als Intellekt, d. h. als Erkennendes, also nur subjektiv sich seiner bewußt wird. Was von Innen gesehen das Erkenntnißvermögen ist, das ist, von Außen gesehen, das Gehirn. Dieses Gehirn ist ein Theil eben jenes Leibes, weil es selbst zur Objektivation des Willens gehört, nämlich das Erkennenwollen desselben, seine Richtung auf die Außenwelt, in ihm objektivirt ist. Demnach ist allerdings das Gehirn, mithin der Intellekt, unmittelbar durch den Leib bedingt, und dieser wiederum durch das Gehirn, jedoch nur mittelbar, nämlich als Räumliches und Körperliches, in der Welt der Anschauung, nicht aber an sich selbst, d. h. als Wille. Das Ganze also ist zuletzt der Wille, der sich selber Vorstellung wird, und ist jene Einheit, die wir durch Ich ausdrücken. Das Gehirn selbst ist, sofern es vorgestellt wird, — also im Bewußtseyn anderer Dinge, mithin sekundär, — selbst nur Vorstellung. An sich aber und sofern es vorstellt, ist es der Wille, weil dieser das reale Substrat der ganzen Erscheinung ist: sein Erkennenwollen objektivirt sich als Gehirn und dessen Funktionen. — Als ein zwar unvollkommenes, aber doch einigermaaßen das Wesen der menschlichen Erscheinung, wie wir es hier betrachten, veranschaulichendes Gleichniß kann man allenfalls die Volta'sche Säule ansehen: die Metalle, nebst Flüssigkeit, wären der Leib; die chemische Aktion, als Basis des ganzen Wirkens, wäre der Wille, und die daraus hervorgehende elektrische Spannung, welche

Schlag und Funken hervorruft, der Intellekt. Aber omne simile claudicat.

In der Pathologie hat sich in neuester Zeit endlich die physiatrische Ansicht geltend gemacht, welcher zufolge die Krankheiten selbst ein Heilproceß der Natur sind, den sie einleitet, um eine irgendwie im Organismus eingerissene Unordnung durch Ueberwindung der Ursachen derselben zu beseitigen, wobei sie, im entscheidenden Kampf, der Krisis, entweder den Sieg davonträgt und ihren Zweck erreicht, oder aber unterliegt. Ihre ganze Rationalität gewinnt diese Ansicht erst von unserm Standpunkt aus, welcher in der Lebenskraft, die hier als vis naturae medicatrix auftritt, den Willen erkennen läßt, der im gesunden Zustand allen organischen Funktionen zum Grunde liegt, jetzt aber, bei eingetretenen, sein ganzes Werk bedrohenden Unordnungen, sich mit diktatorischer Gewalt bekleidet, um durch ganz außerordentliche Maaßregeln und völlig abnorme Operationen (die Krankheit) die rebellischen Potenzen zu dämpfen und Alles ins Gleis zurückzuführen. Daß hingegen, wie Brandis, in den Stellen seines Buches „Ueber die Anwendung der Kälte", die ich im ersten Abschnitt meiner Abhandlung „Ueber den Willen in der Natur" angeführt habe, sich wiederholt ausdrückt, der Wille selbst krank sei, ist ein grobes Mißverständniß. Wenn ich dieses erwäge und zugleich bemerke, daß Brandis in seinem frühern Buch „Ueber die Lebenskraft", von 1795, keine Ahndung davon verräth, daß diese Kraft an sich der Wille sei, vielmehr daselbst S. 13 sagt: „Unmöglich kann die Lebenskraft das Wesen seyn, welches wir nur durch unser Bewußtseyn kennen, da die meisten Bewegungen ohne unser Bewußtseyn vorgehen. Die Behauptung, daß dieses Wesen, dessen einziger uns bekannter Charakter Bewußtseyn ist, auch ohne Bewußtseyn auf den Körper wirke, ist wenigstens ganz willkürlich und unbewiesen": und S. 14: „Gegen die Meinung, daß alle lebendige Bewegung Wirkung der Seele sei, sind, wie ich glaube, Haller's Einwürfe unwiderleglich"; — wenn ich ferner bedenke, daß er sein Buch „Ueber die Anwendung der Kälte", worin der Wille mit einem Male so entschieden als Lebenskraft auftritt, im siebzigsten Jahre geschrieben hat, einem Alter, in welchem wohl noch Niemand originelle Grundgedanken zuerst gefaßt hat; — wenn ich

dabei noch berücksichtige, daß er sich gerade meiner Ausdrücke „Wille und Vorstellung", nicht aber der sonst viel gebräuchlicheren „Begehrungs- und Erkenntniß-Vermögen" bedient: — bin ich, meiner frühern Voraussetzung entgegen, jetzt der Ueberzeugung, daß er seinen Grundgedanken von mir entlehnt und, mit der heut zu Tage in der gelehrten Welt üblichen Redlichkeit, davon geschwiegen hat. Das Nähere hierüber findet man in der zweiten (und dritten) Auflage der Schrift „Ueber den Willen in der Natur" S. 14.

Die Thesis, welche uns in gegenwärtigem Kapitel beschäftigt, zu bestätigen und zu erläutern, ist nichts geeigneter, als Bichats mit Recht berühmtes Buch Sur la vie et la mort. Seine und meine Betrachtungen unterstützen sich wechselseitig, indem die seinigen der physiologische Kommentar der meinigen, und diese der philosophische Kommentar der seinigen sind und man uns beiderseits zusammengelesen am besten verstehen wird. Vornehmlich ist hier von der ersten Hälfte seines Werkes, betitelt Recherches physiologiques sur la vie, die Rede. Seinen Auseinandersetzungen legt er den Gegensatz von organischem und animalischem Leben zum Grunde, welcher dem meinigen von Willen und Intellekt entspricht. Wer auf den Sinn, nicht auf die Worte sieht, wird sich nicht dadurch irre machen lassen, daß er den Willen dem animalischen Leben zuschreibt; da er darunter, wie gewöhnlich, bloß die bewußte Willkür versteht, welche allerdings vom Gehirn ausgeht, wo sie jedoch, wie oben gezeigt worden, noch kein wirkliches Wollen, sondern die bloße Ueberlegung und Berechnung der Motive ist, deren Konklusion, oder Facit, zuletzt als Willensakt hervortritt. Alles was ich dem eigentlichen Willen zuschreibe, legt er dem organischen Leben bei, und Alles was ich als Intellekt fasse, ist bei ihm das animale Leben: dieses hat bei ihm seinen Sitz allein im Gehirn nebst Anhängen; jenes hingegen im ganzen übrigen Organismus. Der durchgängige Gegensatz, in welchem er Beide gegen einander nachweist, entspricht dem, welcher bei mir zwischen Willen und Intellekt vorliegt. Er geht dabei, als Anatom und Physiolog, vom Objektiven, d. h. vom Bewußtseyn anderer Dinge, aus; ich, als Philosoph, vom Subjektiven, dem Selbstbewußtseyn: und da ist es nun eine Freude zu sehen, wie wir, gleich den zwei Stimmen im Duetto, in Harmonie mit

einander fortschreiten, obgleich Jeder etwas Anderes vernehmen läßt. Daher lese, wer mich verstehen will, ihn; und wer ihn gründlicher verstehen will, als er sich selbst verstand, lese mich. Da zeigt uns Bichat, im Artikel 4, daß das organische Leben früher anfängt und später erlischt als das animale, folglich, da dieses auch im Schlafe feiert, beinahe eine doppelt so lange Dauer hat; dann, im Artikel 8 und 9, daß das organische Leben Alles sogleich und von selbst vollkommen leistet, das animale hingegen einer langen Uebung und Erziehung bedarf. Aber am interessantesten ist er im sechsten Artikel, wo er darthut, daß das animale Leben gänzlich auf die intellektuellen Operationen beschränkt ist, daher kalt und antheilslos vor sich geht, während die Affekte und Leidenschaften ihren Sitz im organischen Leben haben, wenn gleich die Anlässe dazu im animalen, d. h. cerebralen Leben liegen: hier hat er zehn köstliche Seiten, die ich ganz abschreiben möchte. S. 50 sagt er: Il est sans doute étonnant, que les passions n'ayent jamais leur terme ni leur origine dans les divers organes de la vie animale; qu'au contraire les parties servant aux fonctions internes, soient constamment affectées par elles, et même les déterminent suivant l'état où elles se trouvent. Tel est cependant ce que la stricte observation nous prouve. Je dis d'abord que l'effet de toute espèce de passion, constamment étranger à la vie animale, est de faire naître un changement, une altération quelconque dans la vie organique. Dann führt er aus, wie der Zorn auf Blutumlauf und Herzschlag wirkt, dann wie die Freude, und endlich wie die Furcht; hierauf, wie die Lunge, der Magen, die Gedärme, Leber, Drüsen und Pankreas von eben jenen und den verwandten Gemüthsbewegungen affizirt werden, und wie der Gram die Nutrition vermindert; sodann aber, wie das animale, d. h. das Gehirnleben, von dem Allen unberührt bleibt und ruhig seinen Gang fortgeht. Er beruft sich auch darauf, daß wir, um intellektuelle Operationen zu bezeichnen, die Hand zum Kopfe führen, diese hingegen an das Herz, den Magen, die Gedärme legen, wenn wir unsere Liebe, Freude, Trauer oder Haß ausdrücken wollen, und bemerkt, daß es ein schlechter Schauspieler seyn müßte, der, wenn er von seinem Gram redete, den Kopf, und wenn von

ſeiner Geiſtesanſtrengung, das Herz berührte; wie auch daß, während die Gelehrten die ſogenannte Seele im Kopfe wohnen ließen, das Volk den wohlgefühlten Unterſchied zwiſchen Intellekt und Willensaffektionen allemal durch richtige Ausdrücke bezeichne, indem es z. B. von einem tüchtigen, geſcheuten, feinen Kopfe rede, hingegen ſage: ein gutes Herz, ein gefühlvolles Herz; ſo auch „der Zorn kocht in meinen Adern, bewegt mir die Galle, — vor Freude hüpfen mir die Eingeweide, die Eiferſucht vergiftet mein Blut" u. ſ. w. Les chants sont le langage des passions, de la vie organique, comme la parole ordinaire est celui de l'entendement, de la vie animale: la déclamation tient le milieu, elle anime la langue froide du cerveau, par la langue expressive des organes intérieurs, du coeur, du foie, de l'estomac etc. — Sein Reſultat iſt: La vie organique est le terme où aboutissent, et le centre d'où partent les passions. Nichts iſt mehr als dieſes vortreffliche und gründliche Buch geeignet, zu beſtätigen und deutlich zu machen, daß der Leib nur der verkörperte (d. h. mittelſt der Gehirnfunktionen, alſo Zeit, Raum und Kauſalität, angeſchaute) Wille ſelbſt iſt, woraus folgt, daß der Wille das Primäre und Urſprüngliche, der Intellekt hingegen, als bloße Gehirnfunktion, das Sekundäre und Abgeleitete iſt. Aber das Bewunderungswürdigſte und für mich Erfreulichſte im Gedankengange Bichats iſt, daß dieſer große Anatom, auf dem Wege ſeiner rein phyſiologiſchen Betrachtungen, ſogar dahin gelangt, die Unveränderlichkeit des moraliſchen Charakters daraus zu erklären, daß nur das animale Leben, alſo die Funktion des Gehirns, dem Einfluß der Erziehung, Uebung, Bildung und Gewohnheit unterworfen iſt, der moraliſche Charakter aber dem von außen nicht modifikabeln organiſchen Leben, d. h. dem aller übrigen Theile, angehört. Ich kann mich nicht entbrechen, die Stelle herzuſetzen: ſie ſteht Artikel 9, §. 2. Telle est donc la grande différence des deux vies de l'animal (cerebrales oder animales, und organiſches Leben) par rapport à l'inégalité de perfection des divers systèmes de fonctions, dont chacune résulte; savoir, que dans l'une la prédominance ou l'infériorité d'un système, relativement aux autres, tient presque toujours à l'activité ou à l'inertie plus grandes de ce système, à l'habitude

d'agir ou de ne pas agir; que dans l'autre, au contraire, cette prédominance ou cette infériorité sont immédiatement liées à la texture des organes, et jamais à leur éducation. Voilà pourquoi le tempérament physique et le caractère moral ne sont point susceptibles de changer par l'éducation, qui modifie si prodigieusement les actes de la vie animale; car, comme nous l'avons vu, tous deux appartiennent à la vie organique. Le caractère est, si je puis m'exprimer ainsi, la physionomie des passions; le tempérament est celle des fonctions internes: or les unes et les autres étant toujours les mêmes, ayant une direction que l'habitude et l'exercice ne dérangent jamais, il est manifeste que le tempérament et le caractère doivent être aussi soustraits à l'empire de l'éducation. Elle peut modérer l'influence du second, perfectionner assez le jugement et la réflexion, pour rendre leur empire supérieur au sien, fortifier la vie animale, afin qu'elle résiste aux impulsions de l'organique. Mais vouloir par elle dénaturer le caractère, adoucir ou exalter les passions dont il est l'expression habituelle, agrandir ou resserrer leur sphère, c'est une entreprise analogue à celle d'un médecin qui essaierait d'élever ou d'abaisser de quelques degrés, et pour toute la vie, la force de contraction ordinaire au coeur dans l'état de santé, de précipiter ou de ralentir habituellement le mouvement naturel aux artères, et qui est nécessaire à leur action etc. Nous observerions à ce médecin, que la circulation, la respiration etc. ne sont point sous le domaine de la volonté (Willkür), qu'elles ne peuvent être modifiées par l'homme, sans passer à l'état maladif etc. Faisons la même observation à ceux qui croient qu'on change le caractère, et par-là même les passions, puisque celles-ci sont un produit de l'action de tous les organes internes, ou qu'elles y ont au moins spécialement leur siège. Der mit meiner Philoſophie vertraute Leſer mag ſich denken, wie groß meine Freude geweſen iſt, als ich in den auf einem ganz andern Felde gewonnenen Ueberzeugungen des der Welt ſo früh entriſſenen, außerordentlichen Mannes gleichſam die Rechnungsprobe zu den meinigen entdeckte.

Einen speciellen Beleg zu der Wahrheit, daß der Organismus die bloße Sichtbarkeit des Willens ist, giebt uns auch noch die Thatsache, daß wenn Hunde, Katzen, Haushähne, auch wohl noch andere Thiere, im heftigsten Zorn beißen, die Wunde tödtlich werden, ja, wenn von einem Hunde kommend, Hydrophobie im Menschen, den sie traf, hervorbringen kann, ohne daß der Hund toll sei, oder es nachher werde. Denn der äußerste Zorn ist eben nur der entschiedenste und heftigste Wille zur Vernichtung seines Gegenstandes: dies erscheint nun eben darin, daß alsdann augenblicklich der Speichel eine verderbliche, gewissermaaßen magisch wirkende Kraft annimmt, und zeugt davon, daß Wille und Organismus in Wahrheit Eins sind. Eben Dies geht auch aus der Thatsache hervor, daß heftiger Aerger der Muttermilch schleunig eine so verderbliche Beschaffenheit geben kann, daß der Säugling alsbald unter Zuckungen stirbt. (Most, Ueber sympathetische Mittel, S. 16.)

Anmerkung zu dem über Bichat Gesagten.

Bichat hat, wie oben dargelegt, einen tiefen Blick in die menschliche Natur gethan und in Folge desselben eine überaus bewunderungswürdige Auseinandersetzung gegeben, welche zu dem Tiefgedachtesten der ganzen Französischen Litteratur gehört. Dagegen tritt jetzt, sechzig Jahre später, plötzlich Herr Flourens polemisirend auf, in seiner Schrift „De la vie et de l'intelligence", und entblödet sich nicht, Alles, was Bichat über diesen wichtigen und ihm ganz eigenthümlichen Gegenstand zu Tage gefördert hat, ohne Umstände für falsch zu erklären. Und was stellt er gegen ihn ins Feld? Gegengründe? Nein, Gegenbehauptungen*) und Auktoritäten, und zwar so unstatthafte, wie wunderliche: nämlich Kartesius — und Gall! — Herr Flourens ist nämlich seines Glaubens ein Kartesianer, und ihm ist, noch

*) „Tout ce qui est relatif à l'entendement appartient à la vie animale", dit Bichat, et jusque-là point de doute; „tout ce qui est relatif aux passions appartient à la vie organique", — et ceci est absolument faux. — So?! — decrevit Florentius magnus.

im Jahre 1858, Descartes „le philosophe par excellence". — Nun ist allerdings Kartesius ein großer Mann, jedoch nur als Bahnbrecher: an seinen sämmtlichen Dogmen hingegen ist kein wahres Wort; und sich heut zu Tage auf diese als Auktorität zu berufen, ist geradezu lächerlich. Denn im 19. Jahrhundert ist ein Kartesianer in der Philosophie eben Das, was ein Ptolemäianer in der Astronomie, oder ein Stahlianer in der Chemie seyn würde. Für Herrn Flourens nun aber sind die Dogmen des Kartesius Glaubensartikel. Kartesius hat gelehrt: les volontés sont des pensées: also ist es so; wenngleich Jeder in seinem Innern fühlt, daß Wollen und Denken verschieden sind, wie weiß und schwarz; daher ich oben im neunzehnten Kapitel Dieses habe ausführlich, gründlich und stets am Leitfaden der Erfahrung darthun und verdeutlichen können. Vor Allem aber giebt es, nach Kartesius, dem Orakel des Herrn Flourens, zwei grundverschiedene Substanzen, Leib und Seele: folglich sagt Herr Flourens, als rechtgläubiger Kartesianer: Le premier point est de séparer, même par les mots, ce qui est du corps de ce qui est de l'âme (I, 72). Er belehrt uns ferner, daß diese âme réside uniquement et exclusivement dans le cerveau (II, 137); von wo aus sie, nach einer Stelle des Kartesius, die spiritus animales als Kouriere nach den Muskeln sendet, selbst jedoch nur vom Gehirn affizirt werden kann, daher die Leidenschaften ihren Sitz (siège) im Herzen, als welches von ihnen alterirt wird, haben, jedoch ihre Stelle (place) im Gehirn. So, so spricht wirklich das Orakel des Herrn Flourens, welcher davon so sehr erbaut ist, daß er es sogar zwei Mal (I, 33, und II, 135) nachbetet, zu unfehlbarer Besiegung des unwissenden Bichat, als welcher weder Seele, noch Leib, sondern ein bloß animales und ein organisches Leben kennt, und den er dann hier herablassend belehrt, daß man gründlich unterscheiden müsse die Theile, wo die Leidenschaften ihren Sitz haben (siègent), von denen, welche sie affiziren. Danach wirken also die Leidenschaften an einer Stelle, während sie an einer andern sind. Körperliche Dinge pflegen nur wo sie sind zu wirken: aber mit so einer immateriellen Seele mag es ein anderes Bewandtniß haben. Was mag überhaupt er und sein Orakel sich bei dieser Unterscheidung von place und siège,

von sièger und affecter wohl so eigentlich gedacht haben? — Der Grundirrthum des Herrn Flourens und seines Kartesius entspringt eigentlich daraus, daß sie die Motive, oder Anlässe der Leidenschaften, welche, als Vorstellungen, allerdings im Intellekt, d. i. dem Gehirn, liegen, verwechseln mit den Leidenschaften selbst, die, als Willensbewegungen, im ganzen Leibe, welcher (wie wir wissen) der angeschaute Wille selbst ist, liegen. — Herrn Flourens zweite Auktorität ist, wie gesagt, Gall. Ich freilich habe am Anfang dieses zwanzigsten Kapitels (und zwar bereits in der frühern Auflage) gesagt: „Der größte Irrthum in Galls Schädellehre ist, daß er auch für moralische Eigenschaften Organe des Gehirns aufstellt." Aber was ich tadle und verwerfe, ist gerade was Herr Flourens lobt und bewundert: denn er trägt ja das les volontés sont des pensées des Kartesius im Herzen. Demgemäß sagt er, S. 144: Le premier service que Gall a rendu à la physiologie (?) a été de rammener le moral à l'intellectuel, et de faire voir que les facultés morales et les facultés intellectuelles sont des facultés du même ordre, et de les placer toutes, autant les unes que les autres, uniquement et exclusivement dans le cerveau. Gewissermaaßen meine ganze Philosophie, besonders aber das neunzehnte Kapitel dieses Bandes besteht in der Widerlegung dieses Grundirrthums. Herr Flourens hingegen wird nicht müde, eben diesen als eine große Wahrheit und den Gall als ihren Entdecker zu preisen: z. B. S. 147: Si j'en étais à classer les services que nous a rendu Gall, je dirais que le premier a été de rammener les qualités morales au cerveau. — S. 153: Le cerveau seul est l'organe de l'âme, et de l'âme dans toute la plénitude de ses fonctions (man sieht, die Kartesianische einfache Seele steckt, als Kern der Sache, noch immer dahinter); il est le siège de toutes les facultés morales, comme de toutes les facultés intellectuelles. — — — Gall a rammené le moral à l'intellectuel, il a rammené les qualités morales au même siège, au même organe, que les facultés intellectuelles. — O wie müssen Bichat und ich uns schämen vor solcher Weisheit! — Aber, ernstlich zu reden, was kann niederschlagender, oder vielmehr empörender seyn, als das Richtige und Tiefgedachte verworfen und dagegen das Falsche und Verkehrte präkonisirt zu

sehen; zu erleben, daß tief verborgene, schwer und spät errungene, wichtige Wahrheiten wieder herabgerissen und der alte, platte, spät besiegte Irrthum abermals an ihre Stelle gesetzt werden soll; ja, fürchten zu müssen, daß durch solches Verfahren die so schweren Fortschritte des menschlichen Wissens wieder rückgängig gemacht werden! Aber beruhigen wir uns: denn magna est vis veritatis et praevalebit. — Herr Flourens ist unstreitig ein Mann von vielem Verdienst, hat sich jedoch dasselbe hauptsächlich auf dem experimentalen Wege erworben. Nun aber sind gerade die wichtigsten Wahrheiten nicht durch Experimente herauszubringen, sondern allein durch Nachdenken und Penetration. So hat denn auch Bichat durch sein Nachdenken und durch seinen Tiefblick hier eine Wahrheit zu Tage gefördert, welche zu denen gehört, die den experimentalen Bemühungen des Herrn Flourens unerreichbar bleiben, selbst wenn er, als ächter und konsequenter Kartesianer, noch hundert Thiere mehr zu Tode martert. Er hätte aber hievon bei Zeiten etwas merken und denken sollen: „Hüte dich, Bock, denn es brennt." Nun aber die Vermessenheit und Süffisance, wie nur die mit falschem Dünkel verbundene Oberflächlichkeit sie verleiht, mit der jedoch Herr Flourens einen Denker, wie Bichat, durch bloße Gegenbehauptungen, Alte-Weiber-Ueberzeugungen und futile Auktoritäten zu widerlegen, sogar ihn zurechtzuweisen, zu meistern, ja, fast zu verspotten unternimmt, hat ihren Ursprung im Akademienwesen und dessen Fauteuils, auf welchen thronend und sich gegenseitig als illustre confrère begrüßend die Herren gar nicht umhin können, sich den Besten, die je gewesen, gleich zu setzen, sich für Orakel zu halten und demgemäß zu dekretiren, was falsch und was wahr seyn soll. Dies bewegt und berechtigt mich, ein Mal gerade heraus zu sagen, daß die wirklich überlegenen und privilegirten Geister, welche dann und wann ein Mal zur Erleuchtung der übrigen geboren werden, und zu welchen allerdings auch Bichat gehört, es „von Gottes Gnaden" sind und demnach zu den Akademien (in welchen sie meistens nur den einundvierzigsten Fauteuil eingenommen haben) und zu deren illustres confrères sich verhalten wie geborene Fürsten zu den zahlreichen und aus der Menge gewählten Repräsentanten des Volkes. Daher sollte eine geheime Scheu (a secret awe) die Herren Akademiker (als welche

ſtets ſchockweiſe vorhanden ſind) warnen, ehe ſie ſich an einen ſolchen rieben, — es wäre denn, ſie hätten die triftigſten Gründe aufzuweiſen, nicht aber bloße Gegenbehauptungen und Berufungen auf placita des Karteſius, als welches heut zu Tage durchaus lächerlich iſt.

Kapitel 21.

Rückblick und allgemeinere Betrachtung.

Wäre nicht, wie die beiden vorhergehenden Kapitel darthun, der Intellekt ſekundärer Natur; ſo würde nicht Alles, was ohne denſelben, d. h. ohne Dazwiſchenkunft der Vorſtellung, zu Stande kommt, wie z. B. die Zeugung, die Entwickelung und Erhaltung des Organismus, die Heilung der Wunden, der Erſatz oder die vikarirende Ergänzung verſtümmelter Theile, die heilbringende Kriſis in Krankheiten, die Werke thieriſcher Kunſttriebe und das Schaffen des Inſtinkts überhaupt, ſo unendlich beſſer und vollkommener ausfallen, als Das, was mit Hülfe des Intellekts geſchieht, nämlich alle bewußten und beabſichtigten Leiſtungen und Werke der Menſchen, als welche, gegen jene andern gehalten, bloße Stümperei ſind. Ueberhaupt bedeutet Natur das ohne Vermittelung des Intellekts Wirkende, Treibende, Schaffende. Daß nun eben dieſes identiſch ſei mit Dem, was wir in uns als Willen finden, iſt das allgemeine Thema dieſes zweiten Buchs, wie auch der Abhandlung „Ueber den Willen in der Natur". Die Möglichkeit dieſer Grunderkenntniß beruht darauf, daß daſſelbe in uns unmittelbar vom Intellekt, der hier als Selbſtbewußtſeyn auftritt, beleuchtet wird; ſonſt wir es eben ſo wenig in uns, als außer uns näher kennen lernen würden und ewig vor unerforſchlichen Naturkräften ſtehen bleiben müßten. Die Beihülfe des Intellekts haben wir wegzudenken, wenn wir das Weſen des Willens an ſich ſelbſt erfaſſen und dadurch, ſo weit es möglich iſt, ins Innere der Natur dringen wollen.

Dieſerhalb iſt, beiläufig geſagt, mein direkter Antipode unter den Philoſophen Anaxagoras; da er zum Erſten und Urſprünglichen, wovon Alles ausgeht, einen νους, eine Intelligenz, ein

Vorſtellendes, beliebig annahm, und als der Erſte gilt, der eine ſolche Anſicht aufgeſtellt hat. Derſelben gemäß wäre die Welt früher in der bloßen Vorſtellung, als an ſich ſelbſt vorhanden geweſen; während bei mir der erkenntnißloſe Wille es iſt, der die Realität der Dinge begründet, deren Entwickelung ſchon ſehr weit gediehen ſeyn muß, ehe es endlich, im animalen Bewußtſeyn, zur Vorſtellung und Intelligenz kommt; ſo daß bei mir das Denken als das Allerletzte auftritt. Inzwiſchen hat, nach dem Zeugniß des Ariſtoteles (Metaph., I, 4), Anaxagoras ſelbſt mit ſeinem νους nicht viel anzufangen gewußt, ſondern ihn nur aufgeſtellt und dann eben ſtehen gelaſſen, wie einen gemalten Heiligen am Eingang, ohne zu ſeinen Entwickelungen der Natur ſich deſſelben zu bedienen, es ſei denn in Nothfällen, wann er ſich ein Mal nicht anders zu helfen wußte. — Alle Phyſikotheologie iſt eine Ausführung des, der (Anfangs dieſes Kapitels ausgeſprochenen) Wahrheit entgegenſtehenden, Irrthums, daß nämlich die vollkommenſte Art der Entſtehung der Dinge die durch Vermittelung eines Intellekts ſei. Daher eben ſchiebt dieſelbe aller tiefern Ergründung der Natur einen Riegel vor.

Seit Sokrates' Zeit und bis auf die unſerige finden wir als einen Hauptgegenſtand des unaufhörlichen Disputirens der Philoſophen jenes ens rationis, genannt Seele. Wir ſehen die Meiſten die Unſterblichkeit, welches ſagen will, die metaphyſiſche Weſenheit, derſelben behaupten, Andere jedoch, geſtützt auf Thatſachen, welche die gänzliche Abhängigkeit des Intellekts von körperlichen Organen unwiderſprechlich darthun, den Widerſpruch dagegen unermüdet aufrecht erhalten. Jene Seele wurde von Allen und vor Allem als ſchlechthin einfach genommen: denn gerade hieraus wurde ihr metaphyſiſches Weſen, ihre Immaterialität und Unſterblichkeit bewieſen; obgleich dieſe gar nicht ein Mal nothwendig daraus folgt; denn, wenn wir auch die Zerſtörung eines geformten Körpers uns nur durch Zerlegung in ſeine Theile denken können; ſo folgt daraus nicht, daß die Zerſtörung eines einfachen Weſens, von dem wir ohnehin keinen Begriff haben, nicht auf irgend eine andere Art, etwan durch allmäliges Schwinden, möglich ſei. Ich hingegen gehe davon aus, daß ich die vorausgeſetzte Einfachheit unſers ſubjektiv bewußten Weſens, oder des Ichs, aufhebe, indem ich nachweiſe,

daß die Aeußerungen, aus welchen man dieselbe folgerte, zwei sehr verschiedene Quellen haben, und daß allerdings der Intellekt physisch bedingt, die Funktion eines materiellen Organs, daher von diesem abhängig, und ohne dasselbe so unmöglich sei, wie das Greifen ohne die Hand, daß er demnach zur bloßen Erscheinung gehöre und also das Schicksal dieser theile, — daß hingegen der Wille an kein specielles Organ gebunden, sondern überall gegenwärtig, überall das eigentlich Bewegende und Bildende, mithin das Bedingende des ganzen Organismus sei, daß er in der That das metaphysische Substrat der gesammten Erscheinung ausmache, folglich nicht, wie der Intellekt, ein Posterius, sondern das Prius derselben, und diese von ihm, nicht er von ihr, abhängig sei. Der Leib aber wird sogar zu einer bloßen Vorstellung herabgesetzt, indem er nur die Art ist, wie in der Anschauung des Intellekts, oder Gehirns, der Wille sich darstellt. Der Wille hingegen, welcher in allen früheren, sonst noch so verschiedenen Systemen als eines der letzten Ergebnisse auftritt, ist bei mir das Allererste. Der Intellekt wird, als bloße Funktion des Gehirns, vom Untergang des Leibes mitgetroffen; hingegen keineswegs der Wille. Aus dieser Heterogeneität Beider, nebst der sekundären Natur des Intellekts, wird es begreiflich, daß der Mensch, in der Tiefe seines Selbstbewußtseyns, sich ewig und unzerstörbar fühlt, dennoch aber keine Erinnerung, weder a parte ante noch a parte post, über seine Lebensdauer hinaus haben kann. Ich will hier nicht der Erörterung der wahren Unzerstörbarkeit unsers Wesens, als welche ihre Stelle im vierten Buche hat, vorgreifen, sondern habe nur die Stelle, an welche sie sich knüpft, bezeichnen wollen.

Daß nun aber, in einem allerdings einseitigen, jedoch von unserm Standpunkt aus wahren Ausdrucke, der Leib eine bloße Vorstellung genannt wird, beruht darauf, daß ein Daseyn im Raum, als ein ausgedehntes, und in der Zeit, als ein sich änderndes, in Beiden aber durch Kausalnexus näher bestimmtes, nur möglich ist in der Vorstellung, als auf deren Formen jene Bestimmungen sämmtlich beruhen, also in einem Gehirn, in welchem demnach ein solches Daseyn als ein objektives, d. h. ein fremdes, auftritt. Daher kann selbst unser eigener Leib diese Art von Daseyn nur in einem Gehirn haben. Denn die Erkenntniß, welche ich von meinem Leibe als einem Ausgedehnten, Raumerfüllenden und Beweglichen habe, ist bloß mittelbar: sie ist ein Bild in meinem Gehirn, welches mittelst Sinne und Verstand zu Stande kommt. Unmittelbar gegeben ist mir der Leib allein in der Muskelaktion und im Schmerz oder Behagen, welche Beide zunächst und unmittelbar dem Willen angehören. — Das Zusammenbringen aber dieser beiden verschiedenen Erkenntnißweisen meines eigenen Leibes vermittelt nachher die fernere Einsicht, daß alle andern Dinge, welche ebenfalls das beschriebene objektive Daseyn, welches zunächst nur in meinem Gehirn ist, haben, deshalb nicht außer demselben gar nicht vorhanden seien, sondern ebenfalls an sich zuletzt eben Das seyn müssen, was sich dem Selbstbewußtseyn als Wille kund giebt.

Kapitel 22 *).

Objektive Ansicht des Intellekts.

Es giebt zwei von Grund aus verschiedene Betrachtungsweisen des Intellekts, welche auf der Verschiedenheit des Standpunkts beruhen und, so sehr sie auch, in Folge dieser, einander entgegengesetzt sind, dennoch in Uebereinstimmung gebracht werden müssen. — Die eine ist die subjektive, welche, von innen ausgehend und das Bewußtseyn als das Gegebene nehmend, uns darlegt, durch welchen Mechanismus in demselben die Welt sich darstellt, und wie aus den Materialien, welche Sinne und Verstand liefern, sie sich darin aufbaut. Als den Urheber dieser Betrachtungsweise haben wir Locke anzusehen: Kant brachte sie zu ungleich höherer Vollendung, und ebenfalls ist unser erstes Buch, nebst den Ergänzungen dazu, ihr gewidmet.

Die dieser entgegengesetzte Betrachtungsweise des Intellekts ist die objektive, welche von außen anhebt, nicht das eigene Bewußtseyn, sondern die in der äußern Erfahrung gegebenen, sich

*) Dieses Kapitel bezieht sich auf die letztere Hälfte des §. 27 des ersten Bandes.

ihrer selbst und der Welt bewußten Wesen zu ihrem Gegenstande nimmt, und nun untersucht, welches Verhältniß der Intellekt derselben zu ihren übrigen Eigenschaften hat, wodurch er möglich, wodurch er nothwendig geworden, und was er ihnen leistet. Der Standpunkt dieser Betrachtungsweise ist der empirische: sie nimmt die Welt und die darin vorhandenen thierischen Wesen als schlechthin gegeben, indem sie von ihnen ausgeht. Sie ist demnach zunächst zoologisch, anatomisch, physiologisch, und wird erst durch die Verbindung mit jener erstern und von dem dadurch gewonnenen höhern Standpunkt aus philosophisch. Die bis jetzt allein gegebene Grundlage zu ihr verdanken wir den Zootomen und Physiologen, zumeist den Französischen. Besonders ist hier Cabanis zu nennen, dessen vortreffliches Werk, Des rapports du physique au moral, auf dem physiologischen Wege, für diese Betrachtungsweise bahnbrechend gewesen ist. Gleichzeitig wirkte der berühmte Bichat, dessen Thema jedoch ein viel umfassenderes war. Selbst Gall ist hier zu nennen; wenn gleich sein Hauptzweck verfehlt wurde. Unwissenheit und Vorurtheil haben gegen diese Betrachtungsweise die Anklage des Materialismus erhoben; weil dieselbe, sich rein an die Erfahrung haltend, die immaterielle Substanz, Seele, nicht kennt. Die neuesten Fortschritte in der Physiologie des Nervensystems, durch Charles Bell, Magendie, Marshall Hall u. a., haben den Stoff dieser Betrachtungsweise ebenfalls bereichert und berichtigt. Eine Philosophie, welche, wie die Kantische, diesen Gesichtspunkt für den Intellekt gänzlich ignorirt, ist einseitig und eben dadurch unzureichend. Sie läßt zwischen unserm philosophischen und unserm physiologischen Wissen eine unübersehbare Kluft, bei der wir nimmermehr Befriedigung finden können.

Obwohl schon Das, was ich in den beiden vorhergegangenen Kapiteln über das Leben und die Thätigkeit des Gehirns gesagt habe, dieser Betrachtungsweise angehört, imgleichen, in der Abhandlung über den Willen in der Natur, alle unter der Rubrik „Pflanzenphysiologie" gegebenen Erörterungen und auch ein Theil der unter der Rubrik „Vergleichende Anatomie" befindlichen ihr gewidmet sind, wird die hier folgende Darlegung ihrer Resultate im Allgemeinen keineswegs überflüssig seyn.

Des grellen Kontrastes zwischen den beiden im Obigen

einander entgegengestellten Betrachtungsweisen des Intellekts wird man am lebhaftesten inne werden, wenn man, die Sache auf die Spitze stellend, sich vergegenwärtigt, daß was die eine als besonnenes Denken und lebendiges Anschauen unmittelbar aufnimmt und zu ihrem Stoffe macht, für die andere nichts weiter ist, als die physiologische Funktion eines Eingeweides, des Gehirns; ja, daß man berechtigt ist, zu behaupten, die ganze objektive Welt, so gränzenlos im Raum, so unendlich in der Zeit, so unergründlich in der Vollkommenheit, sei eigentlich nur eine gewisse Bewegung oder Affektion der Breimasse im Hirnschädel. Da frägt man erstaunt: was ist dieses Gehirn, dessen Funktion ein solches Phänomen aller Phänomene hervorbringt? Was ist die Materie, die zu einer solchen Breimasse raffinirt und potenzirt werden kann, daß die Reizung einiger ihrer Partikeln zum bedingenden Träger des Daseyns einer objektiven Welt wird? Die Scheu vor solchen Fragen trieb zur Hypostase der einfachen Substanz einer immateriellen Seele, die im Gehirn bloß wohnte. Wir sagen unerschrocken: auch diese Breimasse ist, wie jeder vegetabilische oder animalische Theil, ein organisches Gebilde, gleich allen ihren geringeren Anverwandten, in der schlechtern Behausung der Köpfe unserer unvernünftigen Brüder, bis zum geringsten, kaum noch apprehendirenden, herab; jedoch ist jene organische Breimasse das letzte Produkt der Natur, welches alle übrigen schon voraussetzt. An sich selbst aber und außerhalb der Vorstellung ist auch das Gehirn, wie alles Andere, Wille. Denn Für-ein-Anderes-daseyn ist vorgestelltwerden, ansichseyn ist wollen: hierauf eben beruht es, daß wir auf dem rein objektiven Wege nie zum Innern der Dinge gelangen; sondern, wenn wir von außen und empirisch ihr Inneres zu finden versuchen, dieses Innere, unter unsern Händen, stets wieder zu einem Aeußern wird, — das Mark des Baumes, so gut wie seine Rinde, das Herz des Thieres, so gut wie sein Fell, die Keimhaut und der Dotter des Eies, so gut wie seine Schaale. Hingegen auf dem subjektiven Wege ist das Innere uns jeden Augenblick zugänglich: da finden wir es als den Willen zunächst in uns selbst, und müssen, am Leitfaden der Analogie mit unserm eigenen Wesen, die übrigen enträthseln können, indem wir zu der Einsicht gelangen, daß ein Seyn an sich, unabhängig vom Er-

kanntwerden, d. h. Sichdarstellen in einem Intellekt, nur als ein Wollen denkbar ist.

Gehen wir nun, in der objektiven Auffassung des Intellekts, so weit wir irgend können, zurück; so werden wir finden, daß die Nothwendigkeit, oder das Bedürfniß der Erkenntniß überhaupt entsteht aus der Vielheit und dem getrennten Daseyn der Wesen, also aus der Individuation. Denn denkt man sich, es sei nur ein einziges Wesen vorhanden; so bedarf ein solches keiner Erkenntniß: weil nichts da ist, was von ihm selbst verschieden wäre, und dessen Daseyn es daher erst mittelbar, durch Erkenntniß, d. h. Bild und Begriff, in sich aufzunehmen hätte. Es wäre eben selbst schon Alles in Allem, mithin bliebe ihm nichts zu erkennen, d. h. nichts Fremdes, das als Gegenstand, Objekt, aufgefaßt werden könnte, übrig. Bei der Vielheit der Wesen hingegen befindet jedes Individuum sich in einem Zustande der Isolation von allen übrigen, und daraus entsteht die Nothwendigkeit der Erkenntniß. Das Nervensystem, mittelst dessen das thierische Individuum zunächst sich seiner selbst bewußt wird, ist durch seine Haut begränzt: jedoch, im Gehirn bis zum Intellekt gesteigert, überschreitet es diese Gränze, mittelst seiner Erkenntnißform der Kausalität, und so entsteht ihm die Anschauung, als ein Bewußtseyn anderer Dinge, als ein Bild von Wesen in Raum und Zeit, die sich verändern, gemäß der Kausalität. — In diesem Sinne wäre es richtiger zu sagen: „nur das Verschiedene wird vom Verschiedenen erkannt", als, wie Empedokles sagte, „nur das Gleiche vom Gleichen", welches ein gar schwankender und vieldeutiger Satz war; obgleich sich auch wohl Gesichtspunkte fassen lassen, von welchen aus er wahr ist; wie, beiläufig gesagt, schon der des Helvetius, wenn er so schön wie treffend bemerkt: Il n'y a que l'esprit qui sente l'esprit: c'est une corde qui ne frémit qu'à l'unison; — welches zusammentrifft mit dem Xenophanischen σοφον ειναι δει τον επιγνωσομενον τον σοφον (sapientem esse oportet eum, qui sapientem agniturus sit), und ein großes Herzeleid ist. — Nun aber wieder von der andern Seite wissen wir, daß, umgekehrt, die Vielheit des Gleichartigen erst möglich wird durch Zeit und Raum, also durch die Formen unserer Erkenntniß. Der Raum entsteht erst, indem das erkennende Subjekt nach außen

sieht: er ist die Art und Weise, wie das Subjekt etwas als von sich verschieden auffaßt. Soeben aber sahen wir die Erkenntniß überhaupt durch Vielheit und Verschiedenheit bedingt. Also die Erkenntniß und die Vielheit, oder Individuation, stehen und fallen mit einander, indem sie sich gegenseitig bedingen. — Hieraus ist zu schließen, daß jenseit der Erscheinung, im Wesen an sich aller Dinge, welchem Zeit und Raum, und deshalb auch die Vielheit, fremd seyn muß, auch keine Erkenntniß vorhanden seyn kann. Dieses bezeichnet der Buddhaismus als Pratschna Paramita, d. i. das Jenseits aller Erkenntniß. (J. J. Schmidt, „über das Maha-Jana und Pratschna Paramita".) Ein „Erkennen der Dinge an sich", im strengsten Sinne des Worts, wäre demnach schon darum unmöglich, weil wo das Wesen an sich der Dinge anfängt, das Erkennen wegfällt, und alle Erkenntniß schon grundwesentlich bloß auf Erscheinungen geht. Denn sie entspringt aus einer Beschränkung, durch welche sie nöthig gemacht wird, um die Schranken zu erweitern.

Für die objektive Betrachtung ist das Gehirn die Efflorescenz des Organismus; daher erst wo dieser seine höchste Vollkommenheit und Komplikation erlangt hat, es in seiner größten Entwickelung auftritt. Den Organismus aber haben wir im vorhergehenden Kapitel als die Objektivation des Willens kennen gelernt: zu dieser muß daher auch das Gehirn, als sein Theil, gehören. Ferner habe ich daraus, daß der Organismus nur die Sichtbarkeit des Willens, also an sich dieser selbst ist, abgeleitet, daß jede Affektion des Organismus zugleich und unmittelbar den Willen afficirt, d. h. angenehm oder schmerzlich empfunden wird. Jedoch tritt, durch die Steigerung der Sensibilität, bei höherer Entwickelung des Nervensystems, die Möglichkeit ein, daß in den edleren, d. h. den objektiven Sinnesorganen (Gesicht, Gehör) die ihnen angemessenen, höchst zarten Affektionen empfunden werden, ohne an sich selbst und unmittelbar den Willen zu afficiren, d. h. ohne schmerzlich oder angenehm zu seyn, daß sie mithin als an sich gleichgültige, bloß wahrgenommene Empfindungen ins Bewußtseyn treten. Im Gehirn erreicht nun aber diese Steigerung der Sensibilität einen so hohen Grad, daß auf empfangene Sinneseindrücke sogar eine Reaktion entsteht, welche nicht unmittelbar vom Willen ausgeht, sondern zunächst eine

Spontaneität der Verstandesfunktion ist, als welche von der unmittelbar wahrgenommenen Sinnesempfindung den Uebergang zu deren Ursache macht, wodurch, indem dabei das Gehirn zugleich die Form des Raumes hervorbringt, die Anschauung eines äußern Objekts entsteht. Man kann daher den Punkt, wo von der Empfindung auf der Retina, welche noch eine bloße Affektion des Leibes und insofern des Willens ist, der Verstand den Uebergang macht zur Ursache jener Empfindung, die er mittelst seiner Form des Raumes als ein Aeußeres und von der eigenen Person Verschiedenes projicirt, — als die Gränze betrachten zwischen der Welt als Wille und der Welt als Vorstellung, oder auch als die Geburtsstätte dieser letzteren. Beim Menschen geht nun aber die, in letzter Instanz freilich doch vom Willen verliehene, Spontaneität der Gehirnthätigkeit noch weiter, als zur bloßen Anschauung und unmittelbaren Auffassung der Kausalverhältnisse; nämlich bis zum Bilden abstrakter Begriffe aus jenen Anschauungen, und zum Operiren mit diesen, d. h. zum Denken, als worin seine Vernunft besteht. Die Gedanken sind daher von den Affektionen des Leibes, welche, weil dieser die Objektivation des Willens ist, selbst in den Sinnesorganen, durch Steigerung, sogleich in Schmerz übergehen können, am entferntesten. Vorstellung und Gedanke können, dem Gesagten zufolge, auch als die Efflorescenz des Willens angesehen werden, sofern sie aus der höchsten Vollendung und Steigerung des Organismus entspringen, dieser aber, an sich selbst und außerhalb der Vorstellung, der Wille ist. Allerdings setzt, in meiner Erklärung, das Daseyn des Leibes die Welt der Vorstellung voraus; sofern auch er, als Körper oder reales Objekt, nur in ihr ist: und andererseits setzt die Vorstellung selbst eben so sehr den Leib voraus; da sie nur durch die Funktion eines Organs desselben entsteht. Das der ganzen Erscheinung zum Grunde Liegende, das allein an sich selbst Seiende und Ursprüngliche darin, ist ausschließlich der Wille: denn er ist es, welcher eben durch diesen Proceß die Form der Vorstellung annimmt, d. h. in das sekundäre Daseyn einer gegenständlichen Welt, oder die Erkennbarkeit, eingeht. — Die Philosophen vor Kant, wenige ausgenommen, haben die Erklärung des Hergangs unseres Erkennens von der verkehrten Seite angegriffen. Sie gingen nämlich dabei aus von einer sogenannten Seele, einem

Wesen, dessen innere Natur und eigenthümliche Funktion im Denken bestände, und zwar ganz eigentlich im abstrakten Denken, mit bloßen Begriffen, die ihr um so vollkommener angehörten, als sie von aller Anschaulichkeit ferner lagen. (Hier bitte ich, die Anmerkung am Ende des §. 6 meiner Preisschrift über das Fundament der Moral nachzusehen.) Diese Seele sei unbegreiflicher Weise in den Leib gerathen, woselbst sie in ihrem reinen Denken nur Störungen erleide, schon durch die Sinneseindrücke und Anschauungen, noch mehr durch die Gelüste, welche diese erregen, endlich durch die Affekte, ja Leidenschaften, zu welchen wieder diese sich entwickeln; während das selbsteigene und ursprüngliche Element dieser Seele lauteres, abstraktes Denken sei, welchem überlassen sie nur Universalia, angeborene Begriffe und aeternas veritates zu ihren Gegenständen habe und alles Anschauliche tief unter sich liegen lasse. Daher stammt denn auch die Verachtung, mit welcher noch jetzt von den Philosophieprofessoren die „Sinnlichkeit" und das „Sinnliche" erwähnt, ja, zur Hauptquelle der Immoralität gemacht werden; während gerade die Sinne, da sie im Verein mit den aprioriſchen Funktionen des Intellekts, die Anschauung hervorbringen, die lautere und unschuldige Quelle aller unserer Erkenntnisse sind, von welcher alles Denken seinen Gehalt erst erborgt. Man könnte wahrlich glauben, jene Herren dächten bei der Sinnlichkeit stets nur an den vorgeblichen sechsten Sinn der Franzosen. — Besagtermaaßen also machte man, beim Proceß des Erkennens, das allerletzte Produkt desselben, das abstrakte Denken, zum Ersten und Ursprünglichen, griff demnach, wie gesagt, die Sache am verkehrten Ende an. — Wie nun, meiner Darstellung zufolge, der Intellekt aus dem Organismus und dadurch aus dem Willen entspringt, mithin ohne diesen nicht seyn könnte; so fände er ohne ihn auch keinen Stoff und Beschäftigung: weil alles Erkennbare eben nur die Objektivation des Willens ist.

Aber nicht nur die Anschauung der Außenwelt, oder das Bewußtseyn anderer Dinge, ist durch das Gehirn und seine Funktionen bedingt, sondern auch das Selbstbewußtseyn. Der Wille an sich selbst ist bewußtlos und bleibt es im größten Theile seiner Erscheinungen. Die sekundäre Welt der Vorstellung muß hinzutreten, damit er sich seiner bewußt werde; wie das Licht erst

durch die es zurückwerfenden Körper sichtbar wird und außerdem sich wirkungslos in die Finsterniß verliert. Indem der Wille, zum Zweck der Auffassung seiner Beziehungen zur Außenwelt, im thierischen Individuo, ein Gehirn hervorbringt, entsteht erst in diesem das Bewußtseyn des eigenen Selbst, mittelst des Subjekts des Erkennens, welches die Dinge als daseiend, das Ich als wollend auffaßt. Nämlich die im Gehirn aufs Höchste gesteigerte, jedoch in die verschiedenen Theile desselben ausgebreitete Sensibilität muß zuvörderst alle Strahlen ihrer Thätigkeit zusammenbringen, sie gleichsam in einen Brennpunkt koncentriren, der jedoch nicht, wie bei Hohlspiegeln, nach außen, sondern, wie bei Konvexspiegeln, nach innen fällt: mit diesem Punkte nun beschreibt sie zunächst die Linie der Zeit, auf der daher Alles, was sie vorstellt, sich darstellen muß und welche die erste und wesentlichste Form alles Erkennens, oder die Form des innern Sinnes ist. Dieser Brennpunkt der gesammten Gehirnthätigkeit ist Das, was Kant die synthetische Einheit der Apperception nannte (vergl. S. 284): erst mittelst desselben wird der Wille sich seiner selbst bewußt, indem dieser Fokus der Gehirnthätigkeit, oder das Erkennende, sich mit seiner eigenen Basis, daraus er entsprungen, dem Wollenden, als identisch auffaßt und so das Ich entsteht. Dieser Fokus der Gehirnthätigkeit bleibt dennoch zunächst ein bloßes Subjekt des Erkennens und als solches fähig, der kalte und antheilslose Zuschauer, der bloße Lenker und Berather des Willens zu seyn, wie auch, ohne Rücksicht auf diesen und sein Wohl oder Weh, die Außenwelt rein objektiv aufzufassen. Aber sobald er sich nach innen richtet, erkennt er als die Basis seiner eigenen Erscheinung den Willen, und fließt daher mit diesem in das Bewußtseyn eines Ich zusammen. Jener Brennpunkt der Gehirnthätigkeit (oder das Subjekt der Erkenntniß) ist, als untheilbarer Punkt, zwar einfach, deshalb aber doch keine Substanz (Seele), sondern ein bloßer Zustand. Das, dessen Zustand er selbst ist, kann nur indirekt, gleichsam durch Reflex, von ihm erkannt werden: aber das Aufhören des Zustandes darf nicht angesehen werden als die Vernichtung dessen, von dem es ein Zustand ist. Dieses erkennende und bewußte Ich verhält sich zum Willen, welcher die Basis der Erscheinung desselben ist, wie das Bild im Fokus des Hohlspiegels zu diesem selbst, und hat, wie jenes, nur eine

bedingte, ja eigentlich bloß scheinbare Realität. Weit entfernt, das schlechthin Erste zu seyn (wie z. B. Fichte lehrte), ist es im Grunde tertiär, indem es den Organismus voraussetzt, dieser aber den Willen. — Ich gebe zu, daß alles hier Gesagte doch eigentlich nur Bild und Gleichniß, auch zum Theil hypothetisch sei: allein wir stehen bei einem Punkte, bis zu welchem kaum die Gedanken, geschweige die Beweise reichen. Ich bitte daher, es mit Dem zu vergleichen, was ich im zwanzigsten Kapitel über diesen Gegenstand ausführlich beigebracht habe.

Obgleich nun das Wesen an sich jedes Daseienden in seinem Willen besteht, und die Erkenntniß, nebst dem Bewußtseyn, nur als ein Sekundäres, auf den höheren Stufen der Erscheinung hinzukommt; so finden wir doch, daß der Unterschied, den die Anwesenheit und der verschiedene Grad des Bewußtseyns und Intellekts zwischen Wesen und Wesen setzt, überaus groß und folgenreich ist. Das subjektive Daseyn der Pflanze müssen wir uns denken als ein schwaches Analogon, einen bloßen Schatten von Behagen und Unbehagen: und selbst in diesem äußerst schwachen Grade weiß die Pflanze allein von sich, nicht von irgend etwas außer ihr. Hingegen schon das ihr am nächsten stehende, unterste Thier ist durch gesteigerte und genauer specificirte Bedürfnisse veranlaßt, die Sphäre seines Daseyns über die Gränze seines Leibes hinaus zu erweitern. Dies geschieht durch die Erkenntniß; es hat eine dumpfe Wahrnehmung seiner nächsten Umgebung, aus welcher ihm Motive für sein Thun, zum Zweck seiner Erhaltung, erwachsen. Hiedurch tritt sonach das Medium der Motive ein: und dieses ist — die in Zeit und Raum objektiv dastehende Welt, die Welt als Vorstellung; so schwach, dumpf und kaum dämmernd auch dieses erste und niedrigste Exemplar derselben seyn mag. Aber deutlicher und immer deutlicher, immer weiter und immer tiefer, prägt sie sich aus, in dem Maaße, wie in der aufsteigenden Reihe thierischer Organisationen das Gehirn immer vollkommener producirt wird. Diese Steigerung der Gehirnentwickelung, also des Intellekts und der Klarheit der Vorstellung, auf jeder dieser immer höheren Stufen, wird aber herbeigeführt durch das sich immer mehr erhöhende und komplicirende Bedürfniß dieser Erscheinungen des Willens. Dieses muß immer erst den Anlaß dazu geben: denn ohne Noth

bringt die Natur (d. h. der in ihr sich objektivirende Wille) nichts, am wenigsten die schwierigste ihrer Produktionen, ein vollkommneres Gehirn hervor; in Folge ihrer lex parsimoniae: natura nihil agit frustra et nihil facit supervacaneum. Jedes Thier hat sie ausgestattet mit den Organen, die zu seiner Erhaltung, den Waffen, die zu seinem Kampfe nothwendig sind; wie ich dies in der Schrift „Ueber den Willen in der Natur" unter der Rubrik „Vergleichende Anatomie" ausführlich dargestellt habe: nach dem nämlichen Maaßstabe daher ertheilte sie jedem das wichtigste der nach außen gerichteten Organe, das Gehirn, mit seiner Funktion, dem Intellekt. Je komplicirter nämlich, durch höhere Entwickelung, seine Organisation wurde, desto mannigfaltiger und specieller bestimmt wurden auch seine Bedürfnisse, folglich desto schwieriger und von der Gelegenheit abhängiger die Herbeischaffung des sie Befriedigenden. Da bedurfte es also eines weitern Gesichtskreises, einer genauern Auffassung, einer richtigern Unterscheidung der Dinge in der Außenwelt, in allen ihren Umständen und Beziehungen. Demgemäß sehen wir die Vorstellungskräfte und ihre Organe, Gehirn, Nerven und Sinneswerkzeuge, immer vollkommener hervortreten, je höher wir in der Stufenleiter der Thiere aufwärts gehen: und in dem Maaße, wie das Cerebralsystem sich entwickelt, stellt sich die Außenwelt immer deutlicher, vielseitiger, vollkommener, im Bewußtseyn dar. Die Auffassung derselben erfordert jetzt immer mehr Aufmerksamkeit, und zuletzt in dem Grade, daß bisweilen ihre Beziehung auf den Willen momentan aus den Augen verloren werden muß, damit sie desto reiner und richtiger vor sich gehe. Ganz entschieden tritt dies erst beim Menschen ein: bei ihm allein findet eine reine Sonderung des Erkennens vom Wollen Statt. Dies ist ein wichtiger Punkt, den ich hier bloß berühre, um seine Stelle zu bezeichnen und weiter unten ihn wieder aufnehmen zu können. — Aber auch diesen letzten Schritt in der Ausdehnung und Vervollkommnung des Gehirns, und damit in der Erhöhung der Erkenntnißkräfte, thut die Natur, wie alle übrigen, bloß in Folge der erhöhten Bedürfnisse, also zum Dienste des Willens. Was dieser im Menschen bezweckt und erreicht, ist zwar im Wesentlichen das Selbe und nicht mehr, als was auch im Thiere sein Ziel ist: Ernährung und Fortpflanzung. Aber durch die

Organisation des Menschen wurden die Erfordernisse zur Erreichung jenes Ziels so sehr vermehrt, gesteigert und specificirt, daß, zur Erreichung des Zwecks, eine ungleich beträchtlichere Erhöhung des Intellekts, als die bisherigen Stufen darboten, nothwendig, oder wenigstens das leichteste Mittel war. Da nun aber der Intellekt, seinem Wesen zufolge, ein Werkzeug von höchst vielseitigem Gebrauch und auf die verschiedenartigsten Zwecke gleich anwendbar ist, so konnte die Natur, ihrem Geist der Sparsamkeit getreu, alle Forderungen der so mannigfach gewordenen Bedürfnisse nunmehr ganz allein durch ihn decken: daher stellte sie den Menschen, ohne Bekleidung, ohne natürliche Schutzwehr, oder Angriffswaffe, ja mit verhältnißmäßig geringer Muskelkraft, bei großer Gebrechlichkeit und geringer Ausdauer gegen widrige Einflüsse und Mangel, hin, im Verlaß auf jenes eine große Werkzeug, zu welchem sie nur noch die Hände, von der nächsten Stufe unter ihm, dem Affen, beizubehalten hatte. Durch den also hier auftretenden überwiegenden Intellekt ist aber nicht nur die Auffassung der Motive, die Mannigfaltigkeit derselben und überhaupt der Horizont der Zwecke unendlich vermehrt, sondern auch die Deutlichkeit, mit welcher der Wille sich seiner selbst bewußt wird, aufs höchste gesteigert, in Folge der eingetretenen Klarheit des ganzen Bewußtseyns, welche, durch die Fähigkeit des abstrakten Erkennens unterstützt, jetzt bis zur vollkommenen Besonnenheit geht. Dadurch aber, wie auch durch die als Träger eines so erhöhten Intellekts nothwendig vorausgesetzte Vehemenz des Willens, ist eine Erhöhung aller Affekte eingetreten, ja die Möglichkeit der Leidenschaften, welche das Thier eigentlich nicht kennt. Denn die Heftigkeit des Willens hält mit der Erhöhung der Intelligenz gleichen Schritt, eben weil diese eigentlich immer aus den gesteigerten Bedürfnissen und dringendern Forderungen des Willens entspringt: zudem aber unterstützen beide sich wechselseitig. Die Heftigkeit des Charakters nämlich hängt zusammen mit größerer Energie des Herzschlags und Blutumlaufs, welche physisch die Thätigkeit des Gehirns erhöht. Andererseits wieder erhöht die Klarheit der Intelligenz, mittelst der lebhafteren Auffassung der äußern Umstände, die durch diese hervorgerufenen Affekte. Daher z. B. lassen junge Kälber sich ruhig auf einen Wagen packen und fortschleppen: junge Löwen aber,

wenn nur von der Mutter getrennt, bleiben fortwährend unruhig und brüllen unabläſſig, vom Morgen bis zum Abend; Kinder, in einer ſolchen Lage, würden ſich faſt zu Tode ſchreien und quälen. Die Lebhaftigkeit und Heftigkeit des Affen ſteht mit ſeiner ſchon ſehr entwickelten Intelligenz in genauer Verbindung. Auf eben dieſem Wechſelverhältniß beruht es, daß der Menſch überhaupt viel größerer Leiden fähig iſt, als das Thier; aber auch größerer Freudigkeit, in den befriedigten und frohen Affekten. Eben ſo macht der erhöhte Intellekt ihm die Langeweile fühlbarer, als dem Thier, wird aber auch, wenn er individuell ſehr vollkommen iſt, zu einer unerſchöpflichen Quelle der Kurzweil. Im Ganzen alſo verhält ſich die Erſcheinung des Willens im Menſchen zu der im Thier der obern Geſchlechter wie ein angeſchlagener Ton zu ſeiner zwei bis drei Oktaven tiefer gegriffenen Quinte. Aber auch zwiſchen den verſchiedenen Thierarten ſind die Unterſchiede des Intellekts und dadurch des Bewußtſeyns groß und endlos abgeſtuft. Das bloße Analogon von Bewußtſeyn, welches wir noch der Pflanze zuſchreiben müſſen, wird ſich zu dem noch viel dumpferen ſubjektiven Weſen eines unorganiſchen Körpers ungefähr verhalten wie das Bewußtſeyn des unterſten Thieres zu jenem quasi Bewußtſeyn der Pflanze. Man kann ſich die zahlloſen Abſtufungen im Grade des Bewußtſeyns veranſchaulichen unter dem Bilde der verſchiedenen Geſchwindigkeit, welche die vom Centro ungleich entfernten Punkte einer drehenden Scheibe haben. Aber das richtigſte, ja, wie unſer drittes Buch lehrt, das natürliche Bild jener Abſtufung liefert die Tonleiter, in ihrem ganzen Umfang, vom tiefſten noch hörbaren bis zum höchſten Ton. Nun aber iſt es der Grad des Bewußtſeyns, welcher den Grad des Daſeyns eines Weſens beſtimmt. Denn alles unmittelbare Daſeyn iſt ein ſubjektives: das objektive Daſeyn iſt im Bewußtſeyn eines Andern vorhanden, alſo nur für dieſes, mithin ganz mittelbar. Durch den Grad des Bewußtſeyns ſind die Weſen ſo verſchieden, wie ſie durch den Willen gleich ſind, ſofern dieſer das Gemeinſame in ihnen allen iſt.

Was wir aber jetzt zwiſchen Pflanze und Thier, und dann zwiſchen den verſchiedenen Thiergeſchlechtern betrachtet haben, findet auch noch zwiſchen Menſch und Menſch Statt. Auch hier

nämlich begründet das Sekundäre, der Intellekt, mittelſt der von ihm abhängigen Klarheit des Bewußtſeyns und Deutlichkeit des Erkennens, einen fundamentalen und unabſehbar großen Unterſchied in der ganzen Weiſe des Daſeyns, und dadurch im Grade deſſelben. Je höher geſteigert das Bewußtſeyn iſt, deſto deutlicher und zuſammenhängender die Gedanken, deſto klärer die Anſchauungen, deſto inniger die Empfindungen. Dadurch gewinnt Alles mehr Tiefe: die Rührung, die Wehmuth, die Freude und der Schmerz. Die gewöhnlichen Flachköpfe ſind nicht ein Mal rechter Freude fähig: ſie leben in Dumpfheit dahin. Während dem Einen ſein Bewußtſeyn nur das eigene Daſeyn, nebſt den Motiven, welche zum Zweck der Erhaltung und Erheiterung deſſelben apprehendirt werden müſſen, in einer dürftigen Auffaſſung der Außenwelt vergegenwärtigt, iſt es dem Andern eine camera obscura, in welcher ſich der Makrokosmos darſtellt:

„Er fühlet, daß er eine kleine Welt
In ſeinem Gehirne brütend hält,
Daß die fängt an zu wirken und zu leben,
Daß er ſie gerne möchte von ſich geben."

Die Verſchiedenheit der ganzen Art des Daſeyns, welche die Extreme der Gradation der intellektuellen Fähigkeiten zwiſchen Menſch und Menſch feſtſtellen, iſt ſo groß, daß die zwiſchen König und Tagelöhner dagegen gering erſcheint. Und auch hier iſt, wie bei den Thiergeſchlechtern, ein Zuſammenhang zwiſchen der Vehemenz des Willens und der Steigerung des Intellekts nachweisbar. Genie iſt durch ein leidenſchaftliches Temperament bedingt, und ein phlegmatiſches Genie iſt undenkbar: es ſcheint, daß ein überaus heftiger, alſo gewaltig verlangender Wille daſeyn mußte, wenn die Natur einen abnorm erhöhten Intellekt, als jenem angemeſſen, dazugeben ſollte; während die bloß phyſiſche Rechenſchaft hierüber auf die größere Energie, mit der die Arterien des Kopfes das Gehirn bewegen und die Turgescenz deſſelben vermehren, hinweiſt. Freilich aber iſt die Quantität, Qualität und Form des Gehirns ſelbſt die andere und ungleich ſeltenere Bedingung des Genies. Andererſeits ſind die Phlegmatici in der Regel von ſehr mittelmäßigen Geiſteskräften: und eben ſo ſtehen die nördlichen, kaltblütigen und phlegmatiſchen Völker, im Allgemeinen, den ſüdlichen, lebhaften und leidenſchaftlichen an

Geist merklich nach; obgleich, wie Bako*) überaus treffend bemerkt hat, wenn ein Mal ein Nordländer von der Natur hochbegabt wird, dies alsdann einen Grad erreichen kann, bis zu welchem kein Südländer je gelangt. Demnach ist es so verkehrt als gewöhnlich, zum Maaßstab der Vergleichung der Geisteskräfte verschiedener Nationen die großen Geister derselben zu nehmen: denn das heißt, die Regel durch die Ausnahmen begründen wollen. Vielmehr ist es die große Pluralität jeder Nation, die man zu betrachten hat: denn eine Schwalbe macht keinen Sommer. — Noch ist hier zu bemerken, daß eben die Leidenschaftlichkeit, welche Bedingung des Genies ist, mit seiner lebhaften Auffassung der Dinge verbunden, im praktischen Leben, wo der Wille ins Spiel kommt, zumal bei plötzlichen Ereignissen, eine so große Aufregung der Affekte herbeiführt, daß sie den Intellekt stört und verwirrt; während der Phlegmatikus auch dann noch den vollen Gebrauch seiner, wenngleich viel geringern, Geisteskräfte behält und damit alsdann viel mehr leistet, als das größte Genie vermag. Sonach begünstigt ein leidenschaftliches Temperament die ursprüngliche Beschaffenheit des Intellekts, ein phlegmatisches aber dessen Gebrauch. Deshalb ist das eigentliche Genie durchaus nur zu theoretischen Leistungen, als zu welchen es seine Zeit wählen und abwarten kann; welches gerade die seyn wird, wo der Wille gänzlich ruht und keine Welle den reinen Spiegel der Weltauffassung trübt: hingegen ist zum praktischen Leben das Genie ungeschickt und unbrauchbar, daher auch meistens unglücklich. In diesem Sinn ist Goethe's Tasso gedichtet. Wie nun das eigentliche Genie auf der absoluten Stärke des Intellekts beruht, welche durch eine ihr entsprechende, übermäßige Heftigkeit des Gemüths erkauft werden muß; so beruht hingegen die große Ueberlegenheit im praktischen Leben, welche Feldherren und Staatsmänner macht, auf der relativen Stärke des Intellekts, nämlich auf dem höchsten Grad desselben, der ohne eine zu große Erregbarkeit der Affekte, nebst zu großer Heftigkeit des Charakters erreicht werden kann und daher auch im Sturm noch Stand hält. Viel Festigkeit des Willens und Unerschütterlichkeit des Gemüths, bei einem tüchtigen und feinen Verstande, reicht hier aus; und

*) De augm. scient., L. VI, c. 3.

was darüber hinausgeht, wirkt schädlich: denn die zu große Entwickelung der Intelligenz steht der Festigkeit des Charakters und Entschlossenheit des Willens geradezu im Wege. Deshalb ist auch diese Art der Eminenz nicht so abnorm und ist hundert Mal weniger selten, als jene andere: demgemäß sehen wir große Feldherren und große Minister zu allen Zeiten, sobald nur die äußern Umstände ihrer Wirksamkeit günstig sind, auftreten. Große Dichter und Philosophen hingegen lassen Jahrhunderte auf sich warten: doch kann die Menschheit auch an diesem seltenen Erscheinen derselben sich genügen lassen; da ihre Werke bleiben und nicht bloß für die Gegenwart da sind, wie die Leistungen jener Anderen. — Dem oben erwähnten Gesetze der Sparsamkeit der Natur ist es auch völlig gemäß, daß sie die geistige Eminenz überhaupt höchst Wenigen, und das Genie nur als die seltenste aller Ausnahmen ertheilt, den großen Haufen des Menschengeschlechts aber mit nicht mehr Geisteskräften ausstattet, als die Erhaltung des Einzelnen und der Gattung erfordert. Denn die großen und, durch ihre Befriedigung selbst, sich beständig vermehrenden Bedürfnisse des Menschengeschlechts machen es nothwendig, daß der bei weitem größte Theil desselben sein Leben mit grob körperlichen und ganz mechanischen Arbeiten zubringt: wozu sollte nun diesem ein lebhafter Geist, eine glühende Phantasie, ein subtiler Verstand, ein tief eindringender Scharfsinn nutzen? Dergleichen würde die Leute nur untauglich und unglücklich machen. Daher also ist die Natur mit dem kostbarsten aller ihrer Erzeugnisse am wenigsten verschwenderisch umgegangen. Von diesem Gesichtspunkt aus sollte man auch, um nicht unbillig zu urtheilen, seine Erwartungen von den geistigen Leistungen der Menschen überhaupt feststellen und z. B. auch Gelehrte, da in der Regel bloß äußere Veranlassungen sie zu solchen gemacht haben, zunächst betrachten als Männer, welche die Natur eigentlich zum Ackerbau bestimmt hatte: ja, selbst Philosophieprofessoren sollte man nach diesem Maaßstabe abschätzen und wird dann ihre Leistungen allen billigen Erwartungen entsprechend finden. — Beachtenswerth ist es, daß im Süden, wo die Noth des Lebens weniger schwer auf dem Menschengeschlechte lastet und mehr Muße gestattet, auch die geistigen Fähigkeiten, selbst der Menge, sogleich regsamer und feiner werden. — Physiologisch merkwürdig ist, daß das Uebergewicht der

Masse des Gehirns über die des Rückenmarks und der Nerven, welches, nach Sömmering's scharfsinniger Entdeckung, den wahren nächsten Maaßstab für den Grad der Intelligenz, sowohl in den Thiergeschlechtern, als in den menschlichen Individuen, abgiebt, zugleich die unmittelbare Beweglichkeit, die Agilität der Glieder vermehrt; weil, durch die große Ungleichheit des Verhältnisses, die Abhängigkeit aller motorischen Nerven vom Gehirn entschiedener wird; wozu wohl noch kommt, daß an der qualitativen Vollkommenheit des großen Gehirns auch die des kleinen, dieses nächsten Lenkers der Bewegungen, Theil nimmt; durch Beides also alle willkürlichen Bewegungen größere Leichtigkeit, Schnelle und Behändigkeit gewinnen, und durch die Koncentration des Ausgangspunktes aller Aktivität Das entsteht, was Lichtenberg an Garrick lobt: „daß er allgegenwärtig in den Muskeln seines Körpers schien". Daher deutet Schwerfälligkeit im Gange des Körpers auf Schwerfälligkeit im Gange der Gedanken und wird, so gut wie Schlaffheit der Gesichtszüge und Stumpfheit des Blicks, als ein Zeichen von Geistlosigkeit betrachtet, sowohl an Individuen, wie an Nationen. Ein anderes Symptom des angeregten physiologischen Sachverhältnisses ist der Umstand, daß viele Leute, sobald ihr Gespräch mit ihrem Begleiter anfängt einigen Zusammenhang zu gewinnen, sogleich stillstehen müssen; weil nämlich ihr Gehirn, sobald es ein Paar Gedanken an einander zu haken hat, nicht mehr so viel Kraft übrig behält, wie erforderlich ist, um durch die motorischen Nerven die Beine in Bewegung zu erhalten: so knapp ist bei ihnen Alles zugeschnitten.

Aus dieser ganzen objektiven Betrachtung des Intellekts und seines Ursprungs geht hervor, daß derselbe zur Auffassung der Zwecke, auf deren Erreichung das individuelle Leben und die Fortpflanzung desselben beruht, bestimmt ist, keineswegs aber das vom Erkennenden unabhängig vorhandene Wesen an sich der Dinge und der Welt wiederzugeben. Was der Pflanze die Empfänglichkeit für das Licht ist, in Folge derer sie ihr Wachsthum der Richtung desselben entgegen lenkt, das Selbe ist, der Art nach, die Erkenntniß des Thieres, ja, auch des Menschen, wenn gleich, dem Grade nach, in dem Maaße gesteigert, wie die Bedürfnisse jedes dieser Wesen es heischen. Bei ihnen allen bleibt die Wahrnehmung ein bloßes Innewerden ihrer Relation zu andern

Dingen, und ist keineswegs bestimmt, das eigentliche, schlechthin reale Wesen dieser im Bewußtseyn des Erkennenden noch ein Mal darzustellen. Vielmehr ist der Intellekt, als aus dem Willen stammend, auch nur zum Dienste dieses, also zur Auffassung der Motive, bestimmt: darauf ist er eingerichtet, mithin von durchaus praktischer Tendenz. Dies gilt auch insofern, als wir die metaphysische Bedeutung des Lebens als eine ethische begreifen: denn auch in diesem Sinne finden wir den Menschen nur zum Behufe seines Handelns erkennend. Ein solches, ausschließlich zu praktischen Zwecken vorhandenes Erkenntnißvermögen wird, seiner Natur nach, stets nur die Relationen der Dinge zu einander auffassen, nicht aber das eigene Wesen derselben, wie es an sich selbst ist. Nun aber den Komplex dieser Relationen für das schlechthin und an sich selbst vorhandene Wesen der Welt, und die Art und Weise, wie sie sich, nach den im Gehirn präformirten Gesetzen, nothwendig darstellen, für die ewigen Gesetze des Daseyns aller Dinge zu halten, und nun danach Ontologie, Kosmologie und Theologie zu konstruiren, — dies war eigentlich der uralte Grund-Irrthum, dem Kant's Lehre ein Ende gemacht hat. Hier also kommt unsere objektive und daher großentheils physiologische Betrachtung des Intellekts seiner transscendentalen entgegen, ja, tritt, in gewissem Sinne, sogar als eine Einsicht a priori in dieselbe auf, indem sie, von einem außerhalb derselben genommenen Standpunkt, uns genetisch und daher als nothwendig erkennen läßt, was jene, von Thatsachen des Bewußtseyns ausgehend, auch nur thatsächlich darlegt. Denn in Folge unserer objektiven Betrachtung des Intellekts ist die Welt als Vorstellung, wie sie, in Raum und Zeit ausgebreitet, dasteht und nach der strengen Regel der Kausalität sich gesetzmäßig fortbewegt, zunächst nur ein physiologisches Phänomen, eine Funktion des Gehirns, welche dieses, zwar auf Anlaß gewisser äußerer Reize, aber doch seinen eigenen Gesetzen gemäß vollzieht. Demnach versteht es sich zum voraus, daß was in dieser Funktion selbst, mithin durch sie und für sie vorgeht, keineswegs für die Beschaffenheit unabhängig von ihr vorhandener und ganz von ihr verschiedener Dinge an sich gehalten werden darf, sondern zunächst bloß die Art und Weise dieser Funktion selbst darstellt, als welche immer nur eine sehr untergeordnete Modifikation durch das

von ihr völlig unabhängig Vorhandene, welches als Reiz sie in Bewegung setzt, erhalten kann. Wie demnach Locke Alles, was mittelst der Empfindung in die Wahrnehmung kommt, den Sinnesorganen vindicirte, um es den Dingen an sich abzusprechen; so hat Kant in gleicher Absicht und auf demselben Wege weitergehend, Alles was die eigentliche Anschauung möglich macht, nämlich Raum, Zeit und Kausalität, als Gehirnfunktion nachgewiesen; wenn gleich er dieses physiologischen Ausdrucks sich enthalten hat, zu welchem jedoch unsere jetzige, von der entgegengesetzten, realen Seite kommende Betrachtungsweise uns nothwendig hinführt. Kant kam, auf seinem analytischen Wege, zu dem Resultat, daß was wir erkennen, bloße Erscheinungen seien. Was dieser räthselhafte Ausdruck eigentlich besage, wird aus unserer objektiven und genetischen Betrachtung des Intellekts klar: es sind die Motive, für die Zwecke eines individuellen Willens, wie sie in dem, zu diesem Behuf von ihm hervorgebrachten Intellekt (welcher selbst, objektiv, als Gehirn erscheint) sich darstellen, und welche, so weit man ihre Verkettung verfolgen mag, aufgefaßt, in ihrem Zusammenhange die in Zeit und Raum sich objektiv ausbreitende Welt liefern, welche ich die Welt als Vorstellung nenne. Auch verschwindet, von unserm Gesichtspunkt aus, das Anstößige, welches in der Kantischen Lehre daraus entsteht, daß, indem der Intellekt, statt der Dinge, wie sie an sich sind, bloße Erscheinungen erkennt, ja, in Folge derselben zu Paralogismen und ungegründeten Hypostasen verleitet wird, mittelst „Sophistikationen, nicht der Menschen, sondern der Vernunft selbst, von denen selbst der Weiseste sich nicht losmachen, und vielleicht zwar nach vieler Bemühung den Irrthum verhüten, den Schein aber, der ihn unaufhörlich zwackt und äfft, niemals los werden kann", — es das Ansehen gewinnt, als sei unser Intellekt absichtlich bestimmt, uns zu Irrthümern zu verleiten. Denn die hier gegebene objektive Ansicht des Intellekts, welche eine Genesis desselben enthält, macht begreiflich, daß er, ausschließlich zu praktischen Zwecken bestimmt, das bloße Medium der Motive ist, mithin durch richtige Darstellung dieser seine Bestimmung erfüllt, und daß, wenn wir aus dem Komplex und der Gesetzmäßigkeit der hiebei sich uns objektiv darstellenden Erscheinungen das Wesen der Dinge an sich selbst zu konstruiren unternehmen, dieses auf eigene Gefahr und Verantwortlichkeit geschieht. Wir haben nämlich erkannt, daß die ursprünglich erkenntnißlose und im Finstern treibende innere Kraft der Natur, welche, wenn sie sich bis zum Selbstbewußtseyn emporgearbeitet hat, sich diesem als Wille entschleiert, diese Stufe nur mittelst Produktion eines animalischen Gehirns und der Erkenntniß, als Funktion desselben, erreicht, wonach in diesem Gehirn das Phänomen der anschaulichen Welt entsteht. Nun aber dieses bloße Gehirnphänomen, mit der seinen Funktionen unwandelbar anhängenden Gesetzmäßigkeit für das, unabhängig von ihm, vor ihm und nach ihm vorhandene, objektive Wesen an sich selbst der Welt und der Dinge in ihr zu erklären, ist offenbar ein Sprung, zu welchem nichts uns berechtigt. Aus diesem mundus phaenomenon, aus dieser, unter so vielfachen Bedingungen entstehenden Anschauung sind nun aber alle unsere Begriffe geschöpft, haben allen Gehalt nur von ihr, oder doch nur in Beziehung auf sie. Daher sind sie, wie Kant sagt, nur von immanentem, nicht von transscendentem Gebrauch: d. h. diese unsere Begriffe, dieses erste Material des Denkens, folglich noch mehr die durch ihre Zusammensetzung entstehenden Urtheile, sind der Aufgabe, das Wesen der Dinge an sich und den wahren Zusammenhang der Welt und des Daseyns zu denken, unangemessen; ja, dieses Unternehmen ist dem, den stereometrischen Gehalt eines Körpers in Quadratzollen auszudrücken, analog. Denn unser Intellekt, ursprünglich nur bestimmt, einem individuellen Willen seine kleinlichen Zwecke vorzuhalten, faßt demgemäß bloße Relationen der Dinge auf und dringt nicht in ihr Inneres, in ihr eigenes Wesen: er ist demnach eine bloße Flächenkraft, haftet an der Oberfläche der Dinge und faßt bloße species transitivas, nicht das wahre Wesen derselben. Hieraus eben entspringt es, daß wir kein einziges Ding, auch nicht das einfachste und geringste, durch und durch verstehen und begreifen können; sondern an jedem etwas uns völlig Unerklärliches übrig bleibt. — Eben weil der Intellekt ein Produkt der Natur und daher nur auf ihre Zwecke berechnet ist, haben die Christlichen Mystiker ihn recht artig das „Licht der Natur" benannt und in seine Schranken zurückgewiesen: denn die Natur ist das Objekt, zu welchem allein er das Subjekt ist. Jenem Ausdruck liegt eigentlich schon der Gedanke zum Grunde, aus dem die Kritik der reinen

Vernunft entsprungen ist. Daß wir auf dem unmittelbaren Wege, d. h. durch die unkritische, direkte Anwendung des Intellekts und seiner Data, die Welt nicht begreifen können, sondern beim Nachdenken über sie uns immer tiefer in unauflösliche Räthsel verstricken, rührt eben daher, daß der Intellekt, also die Erkenntniß selbst, schon ein Sekundäres, ein bloßes Produkt ist, herbeigeführt durch die Entwickelung des Wesens der Welt, die ihm folglich bis dahin vorhergängig war, und er zuletzt eintrat, als ein Durchbruch ans Licht aus der dunkeln Tiefe des erkenntnißlosen Strebens, dessen Wesen sich in dem zugleich dadurch entstehenden Selbstbewußtseyn als Wille darstellt. Das der Erkenntniß als ihre Bedingung Vorhergängige, wodurch sie allererst möglich wurde, also ihre eigene Basis, kann nicht unmittelbar von ihr gefaßt werden; wie das Auge sich nicht selbst sehen kann. Vielmehr sind die auf der Oberfläche der Dinge sich darstellenden Verhältnisse zwischen Wesen und Wesen allein ihre Sache, und sind es nur mittelst des Apparats des Intellekts, nämlich seiner Formen, Raum, Zeit, Kausalität. Eben weil die Welt ohne Hülfe der Erkenntniß sich gemacht hat, geht ihr ganzes Wesen nicht in die Erkenntniß ein, sondern diese setzt das Daseyn der Welt schon voraus; weshalb der Ursprung desselben nicht in ihrem Bereiche liegt. Sie ist demnach beschränkt auf die Verhältnisse zwischen dem Vorhandenen, und damit für den individuellen Willen, zu dessen Dienst allein sie entstand, ausreichend. Denn der Intellekt ist, wie gezeigt worden, durch die Natur bedingt, liegt in ihr, gehört zu ihr, und kann daher nicht sich ihr als ein ganz Fremdes gegenüberstellen, um so ihr ganzes Wesen schlechthin objektiv und von Grund aus in sich aufzunehmen. Er kann, wenn das Glück gut ist, Alles in der Natur verstehen, aber nicht die Natur selbst, wenigstens nicht unmittelbar.

So entmuthigend für die Metaphysik diese aus der Beschaffenheit und dem Ursprung des Intellekts hervorgehende wesentliche Beschränkung desselben auch seyn mag; so hat eben diese doch auch eine andere, sehr tröstliche Seite. Sie benimmt nämlich den unmittelbaren Aussagen der Natur ihre unbedingte Gültigkeit, in deren Behauptung der eigentliche Naturalismus besteht. Wenn daher auch die Natur uns jedes Lebende als aus dem Nichts hervorgehend und, nach einem ephemeren Daseyn, auf immer dahin zurückkehrend darstellt, und sie sich daran zu vergnügen scheint,

unaufhörlich von Neuem hervorzubringen, um unaufhörlich zerstören zu können, hingegen nichts Bestehendes zu Tage zu fördern vermag; wenn wir demnach als das einzig Bleibende die Materie anerkennen müssen, welche, unentstanden und unvergänglich, Alles aus ihrem Schooße gebiert, weshalb ihr Name aus mater rerum entstanden scheint, und neben ihr, als den Vater der Dinge, die Form, welche, eben so flüchtig, wie jene beharrlich, eigentlich jeden Augenblick wechselt und sich nur erhalten kann, so lange sie sich der Materie parasitisch anklammert (bald diesem, bald jenem Theil derselben), aber wenn sie diesen Anhalt ein Mal ganz verliert, untergeht, wie die Paläotherien und Ichthyosauren bezeugen; so müssen wir dies zwar als die unmittelbare und unverfälschte Aussage der Natur anerkennen; aber, wegen des oben auseinandergesetzten Ursprungs und daraus sich ergebender Beschaffenheit des Intellekts, können wir dieser Aussage keine unbedingte Wahrheit zugestehen, vielmehr nur eine durchweg bedingte, welche Kant treffend als eine solche bezeichnet hat, indem er sie die Erscheinung im Gegensatz des Dinges an sich nannte. —

Wenn es, trotz dieser wesentlichen Beschränkung des Intellekts, möglich wird, auf einem Umwege, nämlich mittelst der weit verfolgten Reflexion und durch künstliche Verknüpfung der nach außen gerichteten, objektiven Erkenntniß mit den Datis des Selbstbewußtseyns, zu einem gewissen Verständniß der Welt und des Wesens der Dinge zu gelangen; so wird dieses doch nur ein sehr limitirtes, ganz mittelbares und relatives, nämlich eine parabolische Uebersetzung in die Formen der Erkenntniß, also ein quadam prodire tenus seyn, welches stets noch viele Probleme ungelöst übrig lassen muß. — Hingegen war der Grundfehler des alten, durch Kant zerstörten Dogmatismus, in allen seinen Formen, dieser, daß er schlechthin von der Erkenntniß, d. i. der Welt als Vorstellung, ausging, um aus deren Gesetzen das Seyende überhaupt abzuleiten und aufzubauen, wobei er jene Welt der Vorstellung, nebst ihren Gesetzen, als etwas schlechthin Vorhandenes und absolut Reales nahm; während das ganze Daseyn derselben von Grund aus relativ und ein bloßes Resultat oder Phänomen des ihr zum Grunde liegenden Wesens an sich ist, — oder, mit andern Worten, daß er eine Ontologie

konstruirte, wo er bloß zu einer Dianoiologie Stoff hatte. Kant deckte das subjektiv Bedingte und deshalb schlechterdings Immanente, d. h. zum transscendenten Gebrauch Untaugliche, der Erkenntniß, aus der eigenen Gesetzmäßigkeit dieser selbst, auf: weshalb er seine Lehre sehr treffend Kritik der Vernunft nannte. Er führte dies theils dadurch aus, daß er den beträchtlichen und durchgängigen aprioriſchen Theil aller Erkenntniß nachwies, welcher, als durchaus subjektiv, alle Objektivität verkümmert; theils dadurch, daß er angeblich darthat, daß die Grundsätze der als rein objektiv genommenen Erkenntniß, wenn bis ans Ende verfolgt, auf Widersprüche leiteten. Nur aber hatte er voreilig angenommen, daß außer der objektiven Erkenntniß, d. h. außer der Welt als Vorstellung, uns nichts gegeben sei, als etwan noch das Gewissen, aus welchem er das Wenige, was noch von Metaphysik übrig blieb, konstruirte, nämlich die Moraltheologie, welcher er jedoch auch schlechterdings nur praktische, durchaus nicht theoretische Gültigkeit zugestand. — Er hatte übersehen, daß, wenn gleich allerdings die objektive Erkenntniß, oder die Welt als Vorstellung, nichts, als Erscheinungen, nebst deren phänomenalen Zusammenhang und Regressus liefert; dennoch unser selbsteigenes Wesen nothwendig auch der Welt der Dinge an sich angehört, indem es in dieser wurzeln muß: hieraus aber müssen, wenn auch die Wurzel nicht gerade zu Tage gezogen werden kann, doch einige Data zu erfassen seyn, zur Aufklärung des Zusammenhangs der Welt der Erscheinungen mit dem Wesen an sich der Dinge. Hier also liegt der Weg, auf welchem ich über Kant und die von ihm gezogene Gränze hinausgegangen bin, jedoch stets auf dem Boden der Reflexion, mithin der Redlichkeit, mich haltend, daher ohne das windbeutelnde Vorgeben intellektualer Anschauung, oder absoluten Denkens, welches die Periode der Pseudophilosophie zwischen Kant und mir charakterisirt. Kant ging, bei seiner Nachweisung des Unzulänglichen der vernünftigen Erkenntniß zur Ergründung des Wesens der Welt, von der Erkenntniß, als einer Thatsache, die unser Bewußtseyn liefert, aus, verfuhr also, in diesem Sinne, a posteriori. Ich aber habe in diesem Kapitel, wie auch in der Schrift „Ueber den Willen in der Natur", nachzuweisen gesucht, was die Erkenntniß **ihrem Wesen und Ursprung** nach sei, nämlich ein Sekundäres,

zu individuellen Zwecken Bestimmtes: woraus folgt, daß sie zur Ergründung des Wesens der Welt unzulänglich seyn muß; bin also, insofern, zum selben Ziel a priori gelangt. Man erkennt aber nichts ganz und vollkommen, als bis man darum herumgekommen und nun von der andern Seite zum Ausgangspunkt zurückgelangt ist. Daher muß man, auch bei der hier in Betracht genommenen, wichtigen Grunderkenntniß, nicht bloß, wie Kant gethan, vom Intellekt zur Erkenntniß der Welt gehen, sondern auch, wie ich hier unternommen habe, von der als vorhanden genommenen Welt zum Intellekt. Dann wird diese, im weitern Sinn, physiologische Betrachtung die Ergänzung jener ideologischen, wie die Franzosen sagen, richtiger transscendentalen.

Im Obigen habe ich, um den Faden der Darstellung nicht zu unterbrechen, die Erörterung eines Punktes, den ich berührte, hinausgeschoben: es war dieser, daß in dem Maaße als, in der aufsteigenden Thierreihe, der Intellekt sich immer mehr entwickelt und vollkommener auftritt, das Erkennen sich immer deutlicher vom Wollen sondert und dadurch reiner wird. Das Wesentliche hierüber findet man in meiner Schrift „Ueber den Willen in der Natur", unter der Rubrik „Pflanzenphysiologie" (S. 68—72 der zweiten [S. 74—77 der dritten] Auflage), wohin ich, um mich nicht zu wiederholen, verweise und hier bloß einige Bemerkungen daran knüpfe. Indem die Pflanze weder Irritabilität noch Sensibilität besitzt, sondern in ihr der Wille sich allein als Plasticität oder Reproduktionskraft objektivirt, so hat sie weder Muskel noch Nerv. Auf der niedrigsten Stufe des Thierreichs, in den Zoophyten, namentlich den Polypen, können wir die Sonderung dieser beiden Bestandtheile noch nicht deutlich erkennen, setzen jedoch ihr Vorhandenseyn, wenn gleich in einem Zustande der Verschmelzung, voraus; weil wir Bewegungen wahrnehmen, die nicht, gleich denen der Pflanze, auf bloße Reize, sondern auf Motive, d. h. in Folge einer gewissen Wahrnehmung, vor sich gehen; daher eben wir diese Wesen als Thiere ansprechen. In dem Maaße nun, als, in der aufsteigenden Thierreihe, das Nerven- und das Muskelsystem sich immer deutlicher von einander sondern, bis das erstere, in den Wirbelthieren und am vollkommensten im Menschen, sich in ein organisches und ein cerebrales Nervensystem scheidet und dieses wieder sich zu dem überaus zusammengesetzten Apparat von großem und kleinem Ge-

hirn, verlängertem und Rücken-Mark, Cerebral- und Spinal-Nerven, sensibeln und motorischen Nervenbündeln steigert, davon allein das große Gehirn, nebst den ihm anhängenden sensibeln Nerven und den hintern Spinalnervenbündeln zur Aufnahme der Motive aus der Außenwelt, alle übrigen Theile hingegen nur zur Transmission derselben an die Muskeln, in denen der Wille sich direkt äußert, bestimmt sind; in demselben Maaße sondert sich im Bewußtseyn immer deutlicher das Motiv von dem Willensakt, den es hervorruft, also die Vorstellung vom Willen: dadurch nun nimmt die Objektivität des Bewußtseyns beständig zu, indem die Vorstellungen sich immer deutlicher und reiner darin darstellen. Beide Sonderungen sind aber eigentlich nur eine und die selbe, die wir hier von zwei Seiten betrachtet haben, nämlich von der objektiven und von der subjektiven, oder erst im Bewußtseyn anderer Dinge, und dann im Selbstbewußtseyn. Auf dem Grade dieser Sonderung beruht, im tiefsten Grunde, der Unterschied und die Stufenfolge der intellektuellen Fähigkeiten, sowohl zwischen verschiedenen Thierarten, als auch zwischen menschlichen Individuen: er giebt also das Maaß für die intellektuelle Vollkommenheit dieser Wesen. Denn die Klarheit des Bewußtseyns der Außenwelt, die Objektivität der Anschauung, hängt von ihm ab. In der oben angeführten Stelle habe ich gezeigt, daß das Thier die Dinge nur so weit wahrnimmt, als sie Motive für seinen Willen sind, und daß selbst die intelligentesten Thiere diese Gränze kaum überschreiten; weil ihr Intellekt noch zu fest am Willen haftet, aus dem er entsprossen ist. Hingegen faßt selbst der stumpfeste Mensch die Dinge schon einigermaaßen objektiv auf, indem er in ihnen nicht bloß erkennt, was sie in Bezug auf ihn, sondern auch Einiges von Dem, was sie in Bezug auf sich selbst und auf andere Dinge sind. Jedoch bei den Wenigsten erreicht dies den Grad, daß sie im Stande wären, irgend eine Sache rein objektiv zu prüfen und zu beurtheilen: sondern „das muß ich thun, das muß ich sagen, das muß ich glauben" ist das Ziel, welchem, bei jedem Anlaß, ihr Denken in gerader Linie zueilt und woselbst ihr Verstand alsbald die willkommene Rast findet. Denn dem schwachen Kopf ist das Denken so unerträglich, wie dem schwachen Arm das Heben einer Last: daher beide eilen niederzusetzen. Die Objektivität der

Erkenntniß, und zunächst der anschauenden, hat unzählige Grade, die auf der Energie des Intellekts und seiner Sonderung vom Willen beruhen und deren höchster das Genie ist, als in welchem die Auffassung der Außenwelt so rein und objektiv wird, daß ihm in den einzelnen Dingen sogar mehr als diese selbst, nämlich das Wesen ihrer ganzen Gattung, d. i. die Platonische Idee derselben, sich unmittelbar aufschließt; welches dadurch bedingt ist, daß hiebei der Wille gänzlich aus dem Bewußtseyn schwindet. Hier ist der Punkt, wo sich die gegenwärtige, von physiologischen Grundlagen ausgehende Betrachtung an den Gegenstand unsers dritten Buches, also an die Metaphysik des Schönen anknüpft, woselbst die eigentlich ästhetische Auffassung, die im höhern Grade nur dem Genie eigenthümlich ist, als der Zustand des reinen, d. h. völlig willenlosen und eben dadurch vollkommen objektiven Erkennens ausführlich betrachtet wird. Dem Gesagten zufolge ist die Steigerung der Intelligenz, vom dumpfesten thierischen Bewußtseyn bis zu dem des Menschen, eine fortschreitende Ablösung des Intellekts vom Willen, welche vollkommen, wiewohl nur ausnahmsweise, im Genie eintritt: daher kann man dieses als den höchsten Grad der Objektivität des Erkennens definiren. Die so selten vorhandene Bedingung zu demselben ist ein entschieden größeres Maaß von Intelligenz, als zum Dienste des ihre Grundlage ausmachenden Willens erfordert ist: dieser demnach frei werdende Ueberschuß ist es erst, der recht eigentlich die Welt gewahr wird, d. h. sie vollkommen objektiv auffaßt und nun danach bildet, dichtet, denkt.

Kapitel 23 *).

Ueber die Objektivation des Willens in der erkenntnißlosen Natur.

Daß der Wille, welchen wir in unserm Innern finden, nicht, wie die bisherige Philosophie annahm, allererst aus der

*) Dieses Kapitel bezieht sich auf §. 23 des ersten Bandes.

Erkenntniß hervorgeht, ja, eine bloße Modifikation dieser, also ein Sekundäres, Abgeleitetes und, wie die Erkenntniß selbst, durch das Gehirn Bedingtes sei; sondern daß er das Prius derselben, der Kern unsers Wesens und jene Urkraft selbst sei, welche den thierischen Leib schafft und erhält, indem sie die unbewußten, so gut wie die bewußten Funktionen desselben vollzieht; — dies ist der erste Schritt in der Grunderkenntniß meiner Metaphysik. So paradox es auch jetzt noch Vielen erscheint, daß der Wille an sich selbst ein Erkenntnißloses sei; so haben doch schon sogar die Scholastiker es irgendwie erkannt und eingesehen; da der in ihrer Philosophie durchaus bewanderte Jul. Cäs. Vaninus (jenes bekannte Opfer des Fanatismus und der Pfaffenwuth), in seinem Amphitheatro, p. 181, sagt: Voluntas potentia coeca est, ex scholasticorum opinione. — Daß nun ferner jener selbe Wille es sei, welcher auch in der Pflanze die Gemme ansetzt, um Blatt oder Blume aus ihr zu entwickeln, ja, daß die regelmäßige Form des Krystalls nur die zurückgelassene Spur seines momentanen Strebens sei, daß er überhaupt als das wahre und einzige αυτοματον, im eigentlichen Sinne des Worts, auch allen Kräften der unorganischen Natur zum Grunde liege, in allen ihren mannigfaltigen Erscheinungen spiele, wirke, ihren Gesetzen die Macht verleihe, und selbst in der rohesten Masse sich noch als Schwere zu erkennen gebe; — diese Einsicht ist der zweite Schritt in jener Grunderkenntniß, und schon durch eine fernere Reflexion vermittelt. Das gröbste aller Mißverständnisse aber wäre es, zu meynen, daß es sich hiebei nur um ein Wort handle, eine unbekannte Größe damit zu bezeichnen: vielmehr ist es die realste aller Realerkenntnisse, welche hier zur Sprache gebracht wird. Denn es ist die Zurückführung jenes unserer unmittelbaren Erkenntniß ganz Unzugänglichen, daher uns im Wesentlichen Fremden und Unbekannten, welches wir mit dem Worte Naturkraft bezeichnen, auf das uns am genauesten und intimsten Bekannte, welches jedoch nur in unserm eigenen Wesen uns unmittelbar zugänglich ist; daher es von diesem aus auf die andern Erscheinungen übertragen werden muß. Es ist die Einsicht, daß das Innere und Ursprüngliche in allen, wenn gleich noch so verschiedenartigen Veränderungen und Bewegungen der Körper, dem Wesen nach, identisch ist; daß wir jedoch nur eine Gelegenheit haben, es näher und unmittelbar kennen zu lernen, nämlich in den Bewegungen unsers eigenen Leibes; in Folge welcher Erkenntniß wir es Wille nennen müssen. Es ist die Einsicht, daß was in der Natur wirkt und treibt und in immer vollkommneren Erscheinungen sich darstellt, nachdem es sich so hoch emporgearbeitet hat, daß das Licht der Erkenntniß unmittelbar darauf fällt, — d. h. nachdem es bis zum Zustande des Selbstbewußtseyns gelangt ist, — nunmehr dasteht als jener Wille, der das uns am genauesten Bekannte und deshalb durch nichts Anderes ferner zu Erklärende ist, welches vielmehr zu Allem Anderen die Erklärung giebt. Er ist demnach das Ding an sich, so weit dieses von der Erkenntniß irgend erreicht werden kann. Folglich ist er Das, was in jedem Dinge auf der Welt, in irgend einer Weise, sich äußern muß: denn er ist das Wesen der Welt und der Kern aller Erscheinungen.

Da meine Abhandlung „Ueber den Willen in der Natur" dem Gegenstande dieses Kapitels ganz eigentlich gewidmet ist und auch die Zeugnisse unbefangener Empiriker für diesen Hauptpunkt meiner Lehre beibringt; so habe ich hier nur noch einige Ergänzungen zu dem dort Gesagten hinzuzufügen, welche daher etwas fragmentarisch sich aneinander reihen.

Zuvörderst also, in Hinsicht auf das Pflanzenleben, mache ich auf die merkwürdigen zwei ersten Kapitel der Abhandlung des Aristoteles über die Pflanzen aufmerksam. Das Interessanteste darin sind, wie so oft im Aristoteles, die von ihm angeführten Meinungen der früheren, tiefsinnigeren Philosophen. Da sehen wir, daß Anaxagoras und Empedokles ganz richtig gelehrt haben, die Pflanzen hätten die Bewegung ihres Wachsthums vermöge der ihnen einwohnenden Begierde (επιθυμια); ja, daß sie ihnen auch Freude und Schmerz, mithin Empfindung, beilegten; Platon aber die Begierde allein ihnen zuerkannte, und zwar wegen ihres starken Nahrungstriebes (vergl. Platon im Timäos, S. 403, Bip.). Aristoteles hingegen, seiner gewöhnlichen Methode getreu, gleitet auf der Oberfläche der Dinge hin, hält sich an vereinzelte Merkmale und durch gangbare Ausdrücke fixirte Begriffe, behauptet, daß ohne Empfindung keine Begierde seyn könne, jene aber hätten doch die Pflanzen nicht, ist indessen, wie sein konfuses Gerede bezeugt, in bedeu-

tender Verlegenheit, bis denn auch hier, „wo die Begriffe fehlen, ein Wort zur rechten Zeit sich einstellt", nämlich το θρεπτικον, das Ernährungsvermögen: dies hätten die Pflanzen, also einen Theil der sogenannten Seele, nach seiner beliebten Eintheilung in anima vegetativa, sensitiva, et intellectiva. Das ist aber eben eine scholastische Quidditas und besagt: plantae nutriuntur, quia habent facultatem nutritivam; ist mithin ein schlechter Ersatz für die tiefere Forschung seiner von ihm kritisirten Vorgänger. Auch sehen wir, im zweiten Kapitel, daß Empedokles sogar die Sexualität der Pflanzen erkannt hatte; welches Aristoteles dann ebenfalls bekrittelt, und seinen Mangel an eigentlicher Sachkenntniß hinter allgemeine Principien verbirgt, wie dieses, daß die Pflanzen nicht beide Geschlechter im Verein haben könnten, da sie sonst vollkommener, als die Thiere seyn würden. — Durch ein ganz analoges Verfahren hat er das richtige astronomische Weltsystem der Pythagoreer verdrängt und durch seine absurden Grundprincipien, die er besonders in den Büchern de coelo darlegt, das System des Ptolemäos veranlaßt, wodurch die Menschheit einer bereits gefundenen Wahrheit, von höchster Wichtigkeit, wieder auf fast 2000 Jahre verlustig ward.

Aber den Ausspruch eines vortrefflichen Biologen unsrer Zeit, der genau mit meiner Lehre übereinstimmt, kann ich mich nicht entbrechen herzusetzen. G. R. Treviranus ist es, der in seinem Werke „Ueber die Erscheinungen und Gesetze des organischen Lebens", 1832, Bd. 2, Abth. 1, S. 49, Folgendes sagt: „Es läßt sich aber eine Form des Lebens denken, wobei die Wirkung des Aeußeren auf das Innere bloße Gefühle von Lust und Unlust, und in deren Folge Begehrungen veranlaßt. Eine solche ist das Pflanzenleben. In den höheren Formen des thierischen Lebens wird das Aeußere als etwas Objektives empfunden." Treviranus spricht hier aus reiner und unbefangener Naturauffassung, und ist sich der metaphysischen Wichtigkeit seines Ausspruchs so wenig bewußt, wie der contradictio in adjecto, die im Begriff eines „als Objektives Empfundenen" liegt, welches er sogar noch weitläuftig ausführt. Er weiß nicht, daß alle Empfindung wesentlich subjektiv, alles Objektive aber Anschauung, mithin Produkt des Verstandes ist. Dies thut jedoch dem Wahren und Wichtigen seines Ausspruchs keinen Abbruch.

In der That ist die Wahrheit, daß Wille auch ohne Erkenntniß bestehen könne, am Pflanzenleben augenscheinlich, man möchte sagen handgreiflich erkennbar. Denn hier sehen wir ein entschiedenes Streben, durch Bedürfnisse bestimmt, mannigfaltig modifizirt und der Verschiedenheit der Umstände sich anpassend, — dennoch offenbar ohne Erkenntniß. — Und eben weil die Pflanze erkenntnißlos ist, trägt sie ihre Geschlechtstheile prunkend zur Schau, in gänzlicher Unschuld: sie weiß nichts davon. Sobald hingegen, in der Wesenreihe, die Erkenntniß eintritt, verlegen die Geschlechtstheile sich an eine verborgene Stelle. Der Mensch aber, bei welchem dies wieder weniger der Fall ist, verhüllt sie absichtlich: er schämt sich ihrer. —

Zunächst nun also ist die Lebenskraft identisch mit dem Willen: allein auch alle andern Naturkräfte sind es; obgleich dies weniger augenfällig ist. Wenn wir daher die Anerkennung einer Begierde, d. h. eines Willens, als Basis des Pflanzenlebens, zu allen Zeiten, mit mehr oder weniger Deutlichkeit des Begriffs, ausgesprochen finden; so ist hingegen die Zurückführung der Kräfte der unorganischen Natur auf die selbe Grundlage in dem Maaße seltener, als die Entfernung dieser von unserm eigenen Wesen größer ist. — In der That ist die Gränze zwischen dem Organischen und dem Unorganischen die am schärfsten gezogene in der ganzen Natur und vielleicht die einzige, welche keine Uebergänge zuläßt; sodaß das natura non facit saltus hier eine Ausnahme zu erleiden scheint. Wenn auch manche Krystallisationen eine der vegetabilischen ähnelnde äußere Gestalt zeigen; so bleibt doch selbst zwischen der geringsten Flechte, dem niedrigsten Schimmel, und allem Unorganischen ein grundwesentlicher Unterschied. Im unorganischen Körper ist das Wesentliche und Bleibende, also Das, worauf seine Identität und Integrität beruht, der Stoff, die Materie; das Unwesentliche und Wandelbare hingegen ist die Form. Beim organischen Körper verhält es sich gerade umgekehrt: denn eben im beständigen Wechsel des Stoffs, unter dem Beharren der Form, besteht sein Leben, d. h. sein Daseyn als eines Organischen. Sein Wesen und seine Identität liegt also allein in der Form. Daher hat der unorganische Körper seinen Bestand durch Ruhe und Abgeschlossenheit von äußern Einflüssen: hiebei allein erhält sich sein Daseyn, und, wenn dieser

Zustand vollkommen ist, ist ein solcher Körper von endloser Dauer. Der organische hingegen hat seinen Bestand gerade durch die fortwährende Bewegung und stetes Empfangen äußerer Einflüsse: sobald diese wegfallen und die Bewegung in ihm stockt, ist er todt und hört damit auf organisch zu seyn, wenn auch die Spur des dagewesenen Organismus noch eine Weile beharrt. — Demnach ist auch das in unsern Tagen so beliebte Gerede vom Leben des Unorganischen, ja sogar des Erdkörpers, und daß dieser, wie auch das Planetensystem, ein Organismus sei, durchaus unstatthaft. Nur dem Organischen gebührt das Prädikat Leben. Jeder Organismus aber ist durch und durch organisch, ist es in allen seinen Theilen und nirgend sind diese, selbst nicht in ihren kleinsten Partikeln, aus Unorganischem aggregativ zusammengesetzt. Wäre also die Erde ein Organismus; so müßten alle Berge und Felsen und das ganze Innere ihrer Masse organisch seyn und demnach eigentlich gar nichts Unorganisches existiren, mithin der ganze Begriff desselben wegfallen.

Hingegen daß die Erscheinung eines Willens so wenig an das Leben und die Organisation, als an die Erkenntniß gebunden sei, mithin auch das Unorganische einen Willen habe, dessen Aeußerungen alle seine nicht weiter erklärlichen Grundeigenschaften sind, dies ist ein wesentlicher Punkt meiner Lehre; wenn gleich die Spur eines solchen Gedankens bei den mir vorhergegangenen Schriftstellern viel seltener zu finden ist, als die vom Willen in den Pflanzen, wo er doch auch schon erkenntnißlos ist.

Im Anschießen des Krystalls sehen wir gleichsam noch einen Ansatz, einen Versuch zum Leben, zu welchem es jedoch nicht kommt, weil die Flüssigkeit, aus der er, gleich einem Lebendigen, im Augenblick jener Bewegung besteht, nicht, wie stets bei diesem, in einer Haut eingeschlossen ist, und er demnach weder Gefäße hat, in denen jene Bewegung sich fortsetzen könnte, noch irgend etwas ihn von der Außenwelt absondert. Daher ergreift die Erstarrung alsbald jene augenblickliche Bewegung, von der nur die Spur als Krystall bleibt. —

Auch den „Wahlverwandtschaften" von Goethe liegt, wie schon der Titel andeutet, wenn gleich ihm unbewußt, der Gedanke zum Grunde, daß der Wille, der die Basis unsers eigenen Wesens ausmacht, der selbe ist, welcher sich schon in den niedrigsten, unorganischen Erscheinungen kund giebt, weshalb die Gesetzmäßigkeit beider Erscheinungen vollkommene Analogie zeigt.

Die Mechanik und Astronomie zeigen uns eigentlich, wie dieser Wille sich benimmt, so weit als er, auf der niedrigsten Stufe seiner Erscheinung, bloß als Schwere, Starrheit und Trägheit auftritt. Die Hydraulik zeigt uns das Selbe da, wo die Starrheit wegfällt, und nun der flüssige Stoff seiner vorherrschenden Leidenschaft, der Schwere, ungezügelt hingegeben ist. Die Hydraulik kann, in diesem Sinne, als eine Charakterschilderung des Wassers aufgefaßt werden, indem sie uns die Willensäußerungen angiebt, zu welchen dasselbe durch die Schwere bewogen wird: diese sind, da bei allen nichtindividuellen Wesen kein partikularer Charakter neben dem generellen besteht, den äußeren Einflüssen stets genau angemessen, lassen sich also, durch Erfahrung dem Wasser abgemerkt, leicht auf feste Grundzüge, die man Gesetze nennt, zurückführen, welche genau angeben, wie das Wasser, vermöge seiner Schwere, bei unbedingter Verschiebbarkeit seiner Theile und Mangel der Elasticität, unter allen verschiedenen Umständen sich benehmen wird. Wie es durch die Schwere zur Ruhe gebracht wird, lehrt die Hydrostatik, wie zur Bewegung, die Hydrodynamik, die hiebei auch Hindernisse, welche die Adhäsion dem Willen des Wassers entgegensetzt, zu berücksichtigen hat: Beide zusammen machen die Hydraulik aus. — Eben so lehrt uns die Chemie, wie sich der Wille benimmt, wann die inneren Qualitäten der Stoffe, durch den herbeigeführten Zustand der Flüssigkeit, freies Spiel erhalten, und nun jenes wunderbare Suchen und Fliehen, sich Trennen und Vereinen, Fahrenlassen des Einen, um das Andere zu ergreifen, wovon jeder Niederschlag zeugt, auftritt, welches Alles man als Wahlverwandtschaft (einen ganz dem bewußten Willen entlehnten Ausdruck) bezeichnet. — Aber die Anatomie und Physiologie läßt uns sehen, wie sich der Wille benimmt, um das Phänomen des Lebens zu Stande zu bringen und eine Weile zu unterhalten. — Der Poet endlich zeigt uns, wie sich der Wille unter dem Einfluß der Motive und der Reflexion benimmt. Er stellt ihn daher meistens in der vollkommensten seiner Erscheinungen dar, in vernünftigen Wesen, deren Charakter individuell ist, und deren Handeln und Leiden gegen einander er uns als Drama, Epos, Roman u. s. w. vor-

führt. Je regelrechter, je streng naturgesetzmäßiger die Darstellung seiner Charaktere dabei ausfällt, desto größer ist sein Ruhm; daher steht Shakespeare obenan. — Der hier gefaßte Gesichtspunkt entspricht im Grunde dem Geist, in welchem Goethe die Naturwissenschaften trieb und liebte; wiewohl er sich der Sache nicht in abstracto bewußt war. Mehr noch, als dies aus seinen Schriften hervorgeht, ist es mir aus seinen persönlichen Aeußerungen bewußt.

Wenn wir den Willen da, wo ihn Niemand leugnet, also in den erkennenden Wesen betrachten; so finden wir überall, als seine Grundbestrebung, die Selbsterhaltung eines jeden Wesens: omnis natura vult esse conservatrix sui. Alle Aeußerungen dieser Grundbestrebung aber lassen sich stets zurückführen auf ein Suchen, oder Verfolgen, und ein Meiden, oder Fliehen, je nach dem Anlaß. Nun läßt eben Dieses sich noch nachweisen sogar auf der allerniedrigsten Stufe der Natur, also der Objektivation des Willens, da nämlich, wo die Körper nur noch als Körper überhaupt wirken, also Gegenstände der Mechanik sind, und bloß nach den Aeußerungen der Undurchdringlichkeit, Kohäsion, Starrheit, Elasticität und Schwere in Betracht kommen. Auch hier noch zeigt sich das Suchen als Gravitation, das Fliehen aber als Empfangen von Bewegung, und die Beweglichkeit der Körper durch Druck oder Stoß, welche die Basis der Mechanik ausmacht, ist im Grunde eine Aeußerung des auch ihnen einwohnenden Strebens nach Selbsterhaltung. Dieselbe nämlich ist, da sie als Körper undurchdringlich sind, das einzige Mittel, ihre Kohäsion, also ihren jedesmaligen Bestand, zu retten. Der gestoßene oder gedrückte Körper würde von dem stoßenden oder drückenden zermalmt werden, wenn er nicht, um seine Kohäsion zu retten, der Gewalt desselben sich durch die Flucht entzöge, und wo diese ihm benommen ist, geschieht es wirklich. Ja, man kann die elastischen Körper als die muthigeren betrachten, welche den Feind zurückzutreiben suchen, oder wenigstens ihm die weitere Verfolgung benehmen. So sehen wir denn in dem einzigen Geheimniß, welches (neben der Schwere) die so klare Mechanik übrig läßt, nämlich in der Mittheilbarkeit der Bewegung, eine Aeußerung der Grundbestrebung des Willens in allen seinen Erscheinungen, also des Triebes zur Selbsterhaltung,

der als das Wesentliche sich auch noch auf der untersten Stufe erkennen läßt.

In der unorganischen Natur objektivirt der Wille sich zunächst in den allgemeinen Kräften, und erst mittelst dieser in den durch Ursachen hervorgerufenen Phänomenen der einzelnen Dinge. Das Verhältniß zwischen Ursache, Naturkraft und Willen als Ding an sich habe ich §. 26 des ersten Bandes hinlänglich auseinandergesetzt. Man sieht daraus, daß die Metaphysik den Gang der Physik nie unterbricht, sondern nur den Faden da aufnimmt, wo diese ihn liegen läßt, nämlich bei den ursprünglichen Kräften, an welchen alle Kausalerklärung ihre Gränze hat. Hier erst hebt die metaphysische Erklärung aus dem Willen als Dinge an sich an. Bei jedem physischen Phänomen, jeder Veränderung materieller Dinge, ist zunächst ihre Ursache nachzuweisen, die eine eben solche einzelne, dicht zuvor eingetretene Veränderung ist; dann aber die ursprüngliche Naturkraft, vermöge welcher diese Ursache zu wirken fähig war; und allererst als das Wesen an sich dieser Kraft, im Gegensatz ihrer Erscheinung, ist der Wille zu erkennen. Dennoch giebt dieser sich eben so unmittelbar im Fallen eines Steines kund, wie im Thun des Menschen: der Unterschied ist nur, daß seine einzelne Aeußerung hier durch ein Motiv, dort durch eine mechanisch wirkende Ursache, z. B. die Wegnahme seiner Stütze, hervorgerufen wird, jedoch in beiden Fällen mit gleicher Nothwendigkeit, und daß sie dort auf einem individuellen Charakter, hier auf einer allgemeinen Naturkraft beruht. Diese Identität des Grundwesentlichen wird sogar sinnenfällig, wenn wir etwan einen aus dem Gleichgewicht gebrachten Körper, der vermöge seiner besondern Gestalt lange hin und her rollt, bis er den Schwerpunkt wiederfindet, aufmerksam betrachten, wo dann ein gewisser Anschein des Lebens sich uns aufdringt und wir unmittelbar fühlen, daß etwas der Grundlage des Lebens Analoges auch hier wirksam ist. Dieses ist freilich die allgemeine Naturkraft, welche aber, an sich mit dem Willen identisch, hier gleichsam die Seele eines sehr kurzen Quasi-Lebens wird. Also giebt das in den beiden Extremen der Erscheinung des Willens Identische sich hier sogar der unmittelbaren Anschauung noch leise kund, indem diese ein Gefühl in uns erregt, daß auch hier ein ganz Ursprüngliches, wie wir es nur aus

den Akten unsers eigenen Willens kennen, unmittelbar zur Erscheinung gelangt.

Auf eine ganz andere und großartige Weise kann man zu einer intuitiven Erkenntniß vom Daseyn und Wirken des Willens in der unorganischen Natur gelangen, wenn man sich in das Problem der drei Körper hineinstudirt und also den Lauf des Mondes um die Erde etwas genauer und specieller kennen lernt. Durch die verschiedenen Kombinationen, welche der beständige Wechsel der Stellung dieser drei Weltkörper gegen einander herbeiführt, wird der Gang des Mondes bald beschleunigt, bald verlangsamt, und tritt er der Erde bald näher, bald ferner: dieses nun aber wieder anders im Perihelio, als im Aphelio der Erde; welches Alles zusammen in seinen Lauf eine solche Unregelmäßigkeit bringt, daß derselbe ein wirklich kapriciöses Ansehen erhält, indem sogar das dritte Keplerische Gesetz nicht mehr unwandelbar gültig bleibt, sondern er in gleichen Zeiten ungleiche Flächen umschreibt. Die Betrachtung dieses Laufes ist ein kleines und abgeschlossenes Kapitel der himmlischen Mechanik, welche von der irdischen sich durch die Abwesenheit alles Stoßes und Druckes, also der uns so faßlich scheinenden vis a tergo, und sogar des wirklich vollbrachten Falles, auf erhabene Weise unterscheidet, indem sie neben der vis inertiae keine andere bewegende und lenkende Kraft kennt, als bloß die Gravitation, diese aus dem eigenen Innern der Körper hervortretende Sehnsucht derselben nach Vereinigung. Wenn man nun, an diesem gegebenen Fall, sich ihr Wirken bis ins Einzelne veranschaulicht; so erkennt man deutlich und unmittelbar in der hier bewegenden Kraft eben Das, was im Selbstbewußtseyn uns als Wille gegeben ist. Denn die Aenderungen im Laufe der Erde und des Mondes, je nachdem eines derselben, durch seine Stellung, dem Einfluß der Sonne bald mehr, bald weniger ausgesetzt ist, hat augenfällige Analogie mit dem Einfluß neu eintretender Motive auf unsern Willen und mit den Modifikationen unsers Handelns danach.

Ein erläuterndes Beispiel anderer Art ist folgendes. Liebig (Chemie in Anwendung auf Agrikultur, S. 501) sagt: „Bringen wir feuchtes Kupfer in Luft, welche Kohlensäure enthält, so wird, durch den Kontakt mit dieser Säure, die Verwandtschaft des Metalls zum Sauerstoff der Luft in dem Grade gesteigert, daß sich beide mit einander verbinden; seine Oberfläche bedeckt sich mit grünem, kohlensauerm Kupferoxyd. — Nun aber nehmen zwei Körper, welche die Fähigkeit haben, sich zu verbinden, in dem Moment, da sie sich berühren, entgegengesetzte Elektricitätszustände an. Daher wird, wenn wir das Kupfer mit Eisen berühren, durch Erregung eines besondern Elektricitätszustandes, die Fähigkeit des Kupfers, eine Verbindung mit dem Sauerstoff einzugehen, vernichtet: es bleibt auch unter den obigen Bedingungen blank." — Die Sache ist bekannt und von technischem Nutzen. Ich führe sie an, um zu sagen, daß hier der Wille des Kupfers, durch den elektrischen Gegensatz zum Eisen in Anspruch genommen und beschäftigt, die für seine chemische Verwandtschaft zum Oxygen und Kohlensäure sich darbietende Gelegenheit unbenutzt läßt. Er verhält sich demnach gerade so, wie der Wille in einem Menschen, der eine Handlung, zu der er sonst sich bewogen fühlen würde, unterläßt, um eine andere, zu der ein stärkeres Motiv ihn auffordert, zu vollziehen.

Im ersten Bande habe ich gezeigt, daß die Naturkräfte außerhalb der Kette von Ursachen und Wirkungen liegen, indem sie die durchgängige Bedingung, die metaphysische Grundlage derselben ausmachen und sich daher als ewig und allgegenwärtig, d. h. von Zeit und Raum unabhängig, bewähren. Sogar in der unbestrittenen Wahrheit, daß das Wesentliche einer Ursache, als solcher, darin bestehe, daß sie die selbe Wirkung, wie jetzt, auch zu jeder künftigen Zeit hervorbringen wird, ist schon enthalten, daß in der Ursache etwas liegt, das vom Laufe der Zeit unabhängig, d. h. außer aller Zeit ist: dies ist die in ihr sich äußernde Naturkraft. Man kann selbst, indem man die Machtlosigkeit der Zeit, den Naturkräften gegenüber, ins Auge faßt, von der bloßen Idealität dieser Form unserer Anschauung gewissermaaßen sich empirisch und faktisch überzeugen. Wenn z. B. ein Planet, durch irgend eine äußere Ursache, in eine rotirende Bewegung versetzt ist; so wird diese, wenn keine neu hinzukommende Ursache sie aufhebt, endlos dauern. Dem könnte nicht so seyn, wenn die Zeit etwas an sich selbst wäre und ein objektives, reales Daseyn hätte: denn da müßte sie auch etwas wirken. Wir sehen also hier einerseits die Naturkräfte, welche in jener Rotation sich äußern und sie, wenn ein Mal angefangen, endlos

fortsetzen, ohne selbst zu ermüden, oder zu ersterben, sich als ewig oder zeitlos, mithin als schlechthin real und an sich selbst existirend bewähren; und andererseits die Zeit, als etwas, das nur in der Art und Weise, wie wir jene Erscheinung apprehendiren, besteht, da es auf diese selbst keine Macht und keinen Einfluß ausübt: denn was nicht wirkt, das ist auch nicht.

Wir haben einen natürlichen Hang, jede Naturerscheinung wo möglich mechanisch zu erklären; ohne Zweifel weil die Mechanik die wenigsten ursprünglichen und daher unerklärlichen Kräfte zur Hülfe nimmt, hingegen viel a priori Erkennbares und daher auf den Formen unsers eigenen Intellekts Beruhendes enthält, welches, eben als solches, den höchsten Grad von Verständlichkeit und Klarheit mit sich führt. Indessen hat Kant, in den Metaphysischen Anfangsgründen der Naturwissenschaft, die mechanische Wirksamkeit selbst auf eine dynamische zurückgeführt. Hingegen ist die Anwendung mechanischer Erklärungshypothesen, über das nachweisbar Mechanische, wohin z. B. noch die Akustik gehört, hinaus, durchaus unberechtigt, und nimmermehr werde ich glauben, daß jemals auch nur die einfachste chemische Verbindung, oder auch die Verschiedenheit der drei Aggregationszustände sich wird mechanisch erklären lassen, viel weniger die Eigenschaften des Lichts, der Wärme und der Elektricität. Diese werden stets nur eine dynamische Erklärung zulassen, d. h. eine solche, welche die Erscheinung aus ursprünglichen Kräften erklärt, die von denen des Stoßes, Druckes, der Schwere u. s. w. gänzlich verschieden und daher höherer Art, d. h. deutlichere Objektivationen jenes Willens sind, der in allen Dingen zur Sichtbarkeit gelangt. Ich halte dafür, daß das Licht weder eine Emanation, noch eine Vibration ist: beide Ansichten sind der verwandt, welche die Durchsichtigkeit durch Poren erklärt, und deren offenbare Falschheit beweist, daß das Licht keinen mechanischen Gesetzen unterworfen ist. Um hievon die unmittelbarste Ueberzeugung zu erhalten, braucht man nur den Wirkungen eines Sturmwindes zuzusehen, der Alles beugt, umwirft und zerstreut, während dessen aber ein Lichtstrahl, aus einer Wolkenlücke herabschießend, so ganz unerschüttert und mehr als felsenfest dasteht, daß er recht unmittelbar zu erkennen giebt, er gehöre einer andern, als der mechanischen Ordnung der Dinge an: unbeweglich steht er da, wie ein Gespenst. Aber nun

gar die von den Franzosen ausgegangenen Konstruktionen des Lichts aus Molekülen und Atomen sind eine empörende Absurdität. Als einen schreienden Ausdruck derselben, wie überhaupt der ganzen Atomistik, kann man einen im Aprilheft der Annales de chimie et physique von 1835 befindlichen Aufsatz über Licht und Wärme, von dem sonst so scharfsinnigen Ampère, betrachten. Da besteht Festes, Flüssiges und Elastisches aus den selben Atomen, und aus deren Aggregation allein entspringen alle Unterschiede: ja, es wird gesagt, daß zwar der Raum ins Unendliche theilbar sei, aber nicht die Materie; weil, wenn die Theilung bis zu den Atomen gelangt sei, die fernere Theilung in die Zwischenräume der Atome fallen müsse! Da sind dann Licht und Wärme Vibrationen der Atome, der Schall hingegen eine Vibration der aus den Atomen zusammengesetzten Molekülen. — In Wahrheit aber sind die Atome eine fixe Idee der französischen Gelehrten, daher diese eben von ihnen reden, als hätten sie sie gesehen. Außerdem müßte man sich wundern, daß eine so empirisch gesinnte Nation, eine solche matter of fact nation, wie die Franzosen, so fest an einer völlig transscendenten, alle Möglichkeit der Erfahrung überfliegenden Hypothese halten und darauf getrost ins weite Blaue hineinbauen kann. Dies ist nun eben eine Folge des zurückgebliebenen Zustandes der von ihnen so sehr vermiedenen Metaphysik, welche durch den, bei allem guten Willen, seichten und mit Urtheilskraft sehr dürftig begabten Herrn Cousin schlecht vertreten wird. Sie sind, durch den frühern Einfluß Condillac's, im Grunde noch immer Lockianer. Daher ist ihnen das Ding an sich eigentlich die Materie, aus deren Grundeigenschaften, wie Undurchdringlichkeit, Gestalt, Härte und sonstige primary qualities, Alles in der Welt zuletzt erklärbar seyn muß: das lassen sie sich nicht ausreden, und ihre stillschweigende Voraussetzung ist, daß die Materie nur durch mechanische Kräfte bewegt werden kann. In Deutschland hat Kant's Lehre den Absurditäten der Atomistik und der durchweg mechanischen Physik auf die Dauer vorgebeugt; wenn gleich im gegenwärtigen Augenblick diese Ansichten auch hier grassiren; welches eine Folge der durch Hegel herbeigeführten Seichtigkeit, Rohheit und Unwissenheit ist. — Inzwischen ist nicht zu leugnen, daß

nicht nur die offenbar poröse Beschaffenheit der Naturkörper, sondern auch zwei specielle Lehren der neuern Physik dem Atomenunwesen scheinbar Vorschub gethan haben: nämlich Hauy's Krystallographie, welche jeden Krystall auf seine Kerngestalt zurückführt, die ein Letztes, aber doch nur relativ Untheilbares ist; sodann Berzelius' Lehre von den chemischen Atomen, welche jedoch bloße Ausdrücke der Verbindungsverhältnisse, also nur arithmetische Größen und im Grunde nicht mehr, als Rechenpfennige sind. — Hingegen Kants, freilich nur zu dialektischem Behuf aufgestellte, die Atome vertheidigende Thesis der zweiten Antinomie, ist, wie ich in der Kritik seiner Philosophie nachgewiesen habe, ein bloßes Sophisma, und keineswegs leitet unser Verstand selbst uns nothwendig auf die Annahme von Atomen hin. Denn so wenig ich genöthigt bin, die, vor meinen Augen vorgehende, langsame, aber stetige und gleichförmige Bewegung eines Körpers mir zu denken als bestehend aus unzähligen, absolut schnellen, aber abgesetzten und durch eben so viele absolut kurze Zeitpunkte der Ruhe unterbrochenen Bewegungen, vielmehr recht wohl weiß, daß der geworfene Stein langsamer fliegt, als die geschossene Kugel, dennoch aber unterwegs keinen Augenblick ruht; eben so wenig bin ich genöthigt, mir die Masse eines Körpers als aus Atomen und deren Zwischenräumen, d. h. dem absolut Dichten und dem absolut Leeren, bestehend zu denken: sondern ich fasse, ohne Schwierigkeit, jene beiden Erscheinungen als stetige Continua auf, deren eines die Zeit, das andere den Raum, gleichmäßig erfüllt. Wie aber dabei dennoch eine Bewegung schneller als die andere seyn, d. h. in gleicher Zeit mehr Raum durchlaufen kann; so kann auch ein Körper specifisch schwerer als der andere seyn, d. h. in gleichem Raume mehr Materie enthalten: der Unterschied beruht nämlich in beiden Fällen auf der Intensität der wirkenden Kraft; da Kant (nach Priestley's Vorgang) ganz richtig die Materie in Kräfte aufgelöst hat. — Aber sogar wenn man die hier aufgestellte Analogie nicht gelten lassen, sondern darauf bestehen wollte, daß die Verschiedenheit des specifischen Gewichts ihren Grund stets nur in der Porosität haben könne; so würde diese Annahme noch immer nicht auf Atome, sondern bloß auf eine völlig dichte und in

den verschiedenen Körpern ungleich vertheilte Materie leiten, die daher da, wo keine Poren mehr sie durchsetzten, zwar schlechterdings nicht weiter komprimabel wäre, aber dennoch stets, wie der Raum, den sie füllt, ins Unendliche theilbar bliebe; weil darin, daß sie ohne Poren wäre, gar nicht liegt, daß keine mögliche Kraft die Kontinuität ihrer räumlichen Theile aufzuheben vermöchte. Denn, zu sagen, daß dies überall nur durch Erweiterung bereits vorhandener Zwischenräume möglich sei, ist eine ganz willkürliche Behauptung.

Die Annahme der Atome beruht eben auf den beiden angeregten Phänomenen, nämlich auf der Verschiedenheit des specifischen Gewichts der Körper und auf der ihrer Kompressibilität, als welche beide durch die Annahme der Atome bequem erklärt werden. Dann aber müßten auch beide stets in gleichem Maaße vorhanden seyn; — was keineswegs der Fall ist. Denn z. B. Wasser hat ein viel geringeres specifisches Gewicht, als alle eigentlichen Metalle, müßte also weniger Atome und größere Interstizien derselben haben und folglich sehr kompressibel seyn: allein es ist beinahe ganz inkompressibel.

Die Vertheidigung der Atome ließe sich dadurch führen, daß man von der Porosität ausgienge und etwan sagte: alle Körper haben Poren, also auch alle Theile eines Körpers; gienge es nun hiemit ins Unendliche fort, so würde von einem Körper zuletzt nichts, als Poren übrig bleiben. — Die Widerlegung wäre, daß das übrig Bleibende zwar als ohne Poren und insofern als absolut dicht anzunehmen sei; jedoch darum noch nicht als aus absolut untheilbaren Partikeln, Atomen, bestehend: demnach wäre es wohl absolut inkompressibel, aber nicht absolut untheilbar; man müßte denn die Theilung eines Körpers als allein durch Eindringen in seine Poren möglich behaupten wollen; was aber ganz unerwiesen ist. Nimmt man es jedoch an, so hat man zwar Atome, d. h. absolut untheilbare Körper, also Körper von so starker Kohäsion ihrer räumlichen Theile, daß keine mögliche Gewalt sie trennen kann: solche Körper aber kann man alsdann so gut groß, wie klein annehmen, und ein Atom könnte so groß seyn, wie ein Ochs; wenn es nur jedem möglichen Angriffe widerstände.

Denkt man sich zwei höchst verschiedenartige Körper durch Kompression, wie mittelst Hämmern, oder durch Pulverisation,

aller Poren gänzlich entledigt; — würde dann ihr specifisches Gewicht das selbe seyn? — Dies wäre das Kriterium der Dynamik.

Kapitel 24.

Von der Materie.

Bereits in den Ergänzungen zum ersten Buche ist, im vierten Kapitel, bei Betrachtung des uns a priori bewußten Theiles unserer Erkenntniß, die Materie zur Sprache gekommen. Jedoch konnte sie daselbst nur von einem einseitigen Standpunkte aus betrachtet werden, weil wir dort bloß ihre Beziehung zu den Formen des Intellekts, nicht aber die zum Dinge an sich im Auge hatten, mithin wir sie nur von der subjektiven Seite, d. h. sofern sie unsere Vorstellung ist, nicht aber auch von der objektiven Seite, d. h. nach dem was sie an sich seyn mag, untersuchten. In ersterer Hinsicht war unser Ergebniß, daß sie die objektiv, jedoch ohne nähere Bestimmung aufgefaßte Wirksamkeit überhaupt sei; daher sie, auf der dort beigegebenen Tafel unserer Erkenntnisse a priori, die Stelle der Kausalität einnimmt. Denn das Materielle ist das Wirkende (Wirkliche) überhaupt und abgesehen von der specifischen Art seines Wirkens. Daher eben auch ist die Materie, bloß als solche, nicht Gegenstand der Anschauung, sondern allein des Denkens, mithin eigentlich eine Abstraktion: in der Anschauung hingegen kommt sie nur in Verbindung mit der Form und Qualität vor, als Körper, d. h. als eine ganz bestimmte Art des Wirkens. Bloß dadurch, daß wir von dieser nähern Bestimmung abstrahiren, denken wir die Materie als solche, d. h. gesondert von der Form und Qualität: folglich denken wir unter dieser das Wirken schlechthin und überhaupt, also die Wirksamkeit in abstracto. Das näher bestimmte Wirken fassen wir alsdann als das Accidenz der Materie auf: aber erst mittelst dieses wird dieselbe anschaulich, d. h. stellt sich als Körper und Gegenstand der Erfahrung dar. Die reine Materie hingegen, welche allein, wie ich in der Kritik der Kantischen Philosophie dargethan habe, den wirklichen und berechtigten Inhalt des Begriffes der Substanz ausmacht, ist die Kausalität selbst, objektiv, mithin als im Raum und daher als diesen erfüllend, gedacht. Demgemäß besteht das ganze Wesen der Materie im Wirken: nur durch dieses erfüllt sie den Raum und beharrt in der Zeit: sie ist durch und durch lauter Kausalität. Mithin wo gewirkt wird, ist Materie, und das Materielle ist das Wirkende überhaupt. — Nun aber ist die Kausalität selbst die Form unsers Verstandes: denn sie ist, so gut wie Raum und Zeit, uns a priori bewußt. Also gehört auch die Materie, insofern und bis hieher, dem formellen Theil unserer Erkenntniß an, und ist demnach die mit Raum und Zeit verbundene, daher objektivirte, d. h. als das Raum Erfüllende aufgefaßte, Verstandesform der Kausalität selbst. (Die nähere Auseinandersetzung dieser Lehre findet man in der zweiten Auflage der Abhandlung über den Satz vom Grunde, S. 77; 3. Aufl. S. 82.) Insofern aber ist die Materie eigentlich auch nicht Gegenstand, sondern Bedingung der Erfahrung; wie der reine Verstand selbst, dessen Funktion sie so weit ist. Daher giebt es von der bloßen Materie auch nur einen Begriff, keine Anschauung: sie geht in alle äußere Erfahrung, als nothwendiger Bestandtheil derselben, ein, kann jedoch in keiner gegeben werden; sondern wird nur gedacht, und zwar als das absolut Träge, Unthätige, Formlose, Eigenschaftslose, welches jedoch der Träger aller Formen, Eigenschaften und Wirkungen ist. Demzufolge ist die Materie das durch die Formen unsers Intellekts, in welchem die Welt als Vorstellung sich darstellt, nothwendig herbeigeführte, bleibende Substrat aller vorübergehenden Erscheinungen, also aller Aeußerungen der Naturkräfte und aller lebenden Wesen. Als solches und als aus den Formen des Intellekts entsprungen verhält sie sich gegen jene Erscheinungen selbst durchaus indifferent, d. h. sie ist eben so bereit, der Träger dieser, wie jener Naturkraft zu seyn, sobald nur, am Leitfaden der Kausalität, die Bedingungen dazu eingetreten sind; während sie selbst, eben weil ihre Existenz eigentlich nur formal, d. h. im Intellekt gegründet ist, unter allem jenem Wechsel als das schlechthin Beharrende, also das zeitlich Anfangs- und Endlose gedacht werden muß. Hierauf beruht es, daß wir den Gedanken nicht aufgeben können, daß aus Jedem Jedes werden kann, z. B. aus Blei

Gold; indem hiezu bloß erfordert wäre, daß man die Zwischenzustände herausfände und herbeiführte, welche die an sich indifferente Materie auf jenem Wege zu durchwandern hätte. Denn a priori ist nimmermehr einzusehen, warum die selbe Materie, welche jetzt Träger der Qualität Blei ist, nicht einst Träger der Qualität Gold werden könnte. — Von den eigentlichen Anschauungen a priori unterscheidet die Materie, als welche bloß ein a priori Gedachtes ist, sich zwar dadurch, daß wir sie auch ganz wegdenken können; Raum und Zeit hingegen nimmermehr: allein dies bedeutet bloß, daß wir Raum und Zeit auch ohne die Materie vorstellen können. Denn die ein Mal in sie hineingesetzte und demnach als vorhanden gedachte Materie können wir schlechterdings nicht mehr wegdenken, d. h. sie als verschwunden und vernichtet, sondern immer nur als in einen andern Raum versetzt uns vorstellen: in sofern also ist sie mit unserm Erkenntnißvermögen eben so unzertrennlich verknüpft, wie Raum und Zeit selbst. Jedoch der Unterschied, daß sie dabei zuerst beliebig als vorhanden gesetzt seyn muß, deutet schon an, daß sie nicht so gänzlich und in jeder Hinsicht dem formalen Theil unserer Erkenntniß angehört, wie Raum und Zeit, sondern zugleich ein nur a posteriori gegebenes Element enthält. Sie ist in der That der Anknüpfungspunkt des empirischen Theils unserer Erkenntniß an den reinen und aprioriſchen, mithin der eigenthümliche Grundstein der Erfahrungswelt.

Allererst da, wo alle Aussagen a priori aufhören, mithin in dem ganz empirischen Theil unserer Erkenntniß der Körper, also in der Form, Qualität und bestimmten Wirkungsart derselben, offenbart sich jener Wille, den wir als das Wesen an sich der Dinge bereits erkannt und festgestellt haben. Allein diese Formen und Qualitäten erscheinen stets nur als Eigenschaften und Aeußerungen eben jener Materie, deren Daseyn und Wesen auf den subjektiven Formen unsers Intellekts beruht: d. h. sie werden nur an ihr, daher mittelst ihrer sichtbar. Denn, was immer sich uns darstellt ist stets nur eine auf speciell bestimmte Weise wirkende Materie. Aus den inneren und nicht weiter erklärbaren Eigenschaften einer solchen geht alle bestimmte Wirkungsart gegebener Körper hervor; und doch wird die Materie selbst nie wahrgenommen, sondern eben nur jene Wirkungen und

die diesen zum Grunde liegenden bestimmten Eigenschaften, nach deren Absonderung die Materie, als das dann noch übrig Bleibende, von uns nothwendig hinzugedacht wird: denn sie ist, laut der oben gegebenen Auseinandersetzung, die objektivirte Ursächlichkeit selbst. — Demzufolge ist die Materie Dasjenige, wodurch der Wille, der das innere Wesen der Dinge ausmacht, in die Wahrnehmbarkeit tritt, anschaulich, sichtbar wird. In diesem Sinne ist also die Materie die bloße Sichtbarkeit des Willens, oder das Band der Welt als Wille mit der Welt als Vorstellung. Dieser gehört sie an, sofern sie das Produkt der Funktionen des Intellekts ist, jener, sofern das in allen materiellen Wesen, d. i. Erscheinungen, sich Manifestirende der Wille ist. Daher ist jedes Objekt als Ding an sich Wille, und als Erscheinung Materie. Könnten wir eine gegebene Materie von allen ihr a priori zukommenden Eigenschaften, d. h. von allen Formen unserer Anschauung und Apprehension entkleiden; so würden wir das Ding an sich übrig behalten, nämlich Dasjenige, was, mittelst jener Formen, als das rein Empirische an der Materie auftritt, welche selbst aber alsdann nicht mehr als ein Ausgedehntes und Wirkendes erscheinen würde: d. h. wir würden keine Materie mehr vor uns haben, sondern den Willen. Eben dieses Ding an sich, oder der Wille, tritt, indem es zur Erscheinung wird, d. h. in die Formen unsers Intellekts eingeht, als die Materie auf, d. h. als der selbst unsichtbare, aber nothwendig vorausgesetzte Träger nur durch ihn sichtbarer Eigenschaften: in diesem Sinn ist also die Materie die Sichtbarkeit des Willens. Demnach hatten auch Plotinos und Jordanus Brunus, nicht nur in ihrem, sondern auch in unserm Sinne Recht, wenn sie, wie bereits Kap. 4 erwähnt wurde, den paradoxen Ausspruch thaten, die Materie selbst sei nicht ausgedehnt, sie sei folglich unkörperlich. Denn die Ausdehnung verleiht der Materie der Raum, welcher unsere Anschauungsform ist, und die Körperlichkeit besteht im Wirken, welches auf der Kausalität, mithin der Form unsers Verstandes, beruht. Hingegen alle bestimmte Eigenschaft, also alles Empirische an der Materie, selbst schon die Schwere, beruht auf Dem, was nur mittelst der Materie sichtbar wird, auf dem Dinge an sich, dem Willen. Die Schwere ist jedoch die allerniedrigste Stufe der Objektivation des Willens;

daher sie sich an jeder Materie, ohne Ausnahme, zeigt, also von der Materie überhaupt unzertrennlich ist. Doch gehört sie, eben weil sie schon Willensmanifestation ist, der Erkenntniß a posteriori, nicht der a priori an. Daher können wir eine Materie ohne Schwere uns noch allenfalls vorstellen, nicht aber eine ohne Ausdehnung, Repulsionskraft und Beharrlichkeit; weil sie alsdann ohne Undurchdringlichkeit, mithin ohne Raumerfüllung, d. h. ohne Wirksamkeit wäre: allein eben im Wirken, d. h. in der Kausalität überhaupt, besteht das Wesen der Materie als solcher: und die Kausalität beruht auf der Form a priori unsers Verstandes, kann daher nicht weggedacht werden.

Die Materie ist demzufolge der Wille selbst, aber nicht mehr an sich, sondern sofern er angeschaut wird, d. h. die Form der objektiven Vorstellung annimmt: also was objektiv Materie ist, ist subjektiv Wille. Dem ganz entsprechend ist, wie oben nachgewiesen, unser Leib nur die Sichtbarkeit, Objektität, unsers Willens, und eben so ist jeder Körper die Objektität des Willens auf irgend einer ihrer Stufen. Sobald der Wille sich der objektiven Erkenntniß darstellt, geht er ein in die Anschauungsformen des Intellekts, in Zeit, Raum und Kausalität: alsbald aber steht er, vermöge dieser, als ein materielles Objekt da. Wir können Form ohne Materie vorstellen; aber nicht umgekehrt: weil die Materie, von der Form entblößt, der Wille selbst wäre, dieser aber nur durch Eingehen in die Anschauungsweise unsers Intellekts, und daher nur mittelst Annahme der Form, objektiv wird. Der Raum ist die Anschauungsform der Materie, weil er der Stoff der bloßen Form ist, die Materie aber nur in der Form erscheinen kann.

Indem der Wille objektiv wird, d. h. in die Vorstellung übergeht, ist die Materie das allgemeine Substrat dieser Objektivation, oder vielmehr die Objektivation selbst in abstracto genommen, d. h. abgesehen von aller Form. Die Materie ist demnach die Sichtbarkeit des Willens überhaupt, während der Charakter seiner bestimmten Erscheinungen an der Form und Qualität seinen Ausdruck hat. Was daher in der Erscheinung, d. h. für die Vorstellung, Materie ist, das ist an sich selbst Wille. Daher gilt von ihr unter den Bedingungen der Erfahrung und Anschauung, was vom Willen an sich selbst gilt, und sie giebt

alle seine Beziehungen und Eigenschaften im zeitlichen Bilde wieder. Demnach ist sie der Stoff der anschaulichen Welt, wie der Wille das Wesen an sich aller Dinge ist. Die Gestalten sind unzählig, die Materie ist Eine; eben wie der Wille Einer ist in allen seinen Objektivationen. Wie dieser sich nie als Allgemeines, d. h. als Wille schlechthin, sondern stets als Besonderes, d. h. unter speciellen Bestimmungen und gegebenem Charakter, objektivirt; so erscheint die Materie nie als solche, sondern stets in Verbindung mit irgend einer Form und Qualität. In der Erscheinung, oder Objektivation des Willens repräsentirt sie seine Ganzheit, ihn selbst, der in Allen Einer ist, wie sie in allen Körpern Eine. Wie der Wille der innerste Kern aller erscheinenden Wesen ist; so ist sie die Substanz, welche nach Aufhebung aller Accidenzien übrig bleibt. Wie der Wille das schlechthin Unzerstörbare in allem Daseienden ist; so ist die Materie das in der Zeit Unvergängliche, welches unter allen Veränderungen beharrt. — Daß die Materie für sich, also getrennt von der Form, nicht angeschaut oder vorgestellt werden kann, beruht darauf, daß sie an sich selbst und als das rein Substantielle der Körper eigentlich der Wille selbst ist; dieser aber nicht an sich selbst, sondern nur unter sämmtlichen Bedingungen der Vorstellung und daher nur als Erscheinung objektiv wahrgenommen, oder angeschaut werden kann: unter diesen Bedingungen aber stellt er sich sofort als Körper dar, d. h. als die in Form und Qualität gehüllte Materie. Die Form aber ist durch den Raum, und die Qualität, oder Wirksamkeit, durch die Kausalität bedingt: beide also beruhen auf den Funktionen des Intellekts. Die Materie ohne sie wäre eben das Ding an sich, d. i. der Wille selbst. Nur daher konnten, wie gesagt, Plotinos und Jordanus Brunus, auf ganz objektivem Wege, zu dem Ausspruch gebracht werden, daß die Materie an und für sich ohne Ausdehnung, folglich ohne Räumlichkeit, folglich ohne Körperlichkeit sei.

Weil also die Materie die Sichtbarkeit des Willens, jede Kraft aber an sich selbst Wille ist, kann keine Kraft ohne materielles Substrat auftreten, und umgekehrt kein Körper ohne ihm inwohnende Kräfte seyn, die eben seine Qualität ausmachen. Dadurch ist er die Vereinigung von Materie und Form, welche Stoff heißt. Kraft und Stoff sind unzertrennlich, weil sie im

Grunde Eines sind; da, wie Kant dargethan hat, die Materie selbst uns nur als der Verein zweier Kräfte, der Expansions- und Attraktions-Kraft, gegeben ist. Zwischen Kraft und Stoff besteht also kein Gegensatz: vielmehr sind sie geradezu Eines.

Durch den Gang unserer Betrachtung auf diesen Gesichtspunkt geführt und zu dieser metaphysischen Ansicht der Materie gelangt, werden wir ohne Widerstreben eingestehen, daß der zeitliche Ursprung der Formen, der Gestalten, oder Species, nicht füglich irgend wo anders gesucht werden kann, als in der Materie. Aus dieser müssen sie einst hervorgebrochen seyn; eben weil solche die bloße Sichtbarkeit des Willens ist, welcher das Wesen an sich aller Erscheinungen ausmacht. Indem er zur Erscheinung wird, d. h. dem Intellekt sich objektiv darstellt, nimmt die Materie, als seine Sichtbarkeit, mittelst der Funktionen des Intellekts, die Form an. Daher sagten die Scholastiker: materia appetit formam. Daß der Ursprung aller Gestalten der Lebendigen ein solcher war, ist nicht zu bezweifeln: es läßt sich nicht ein Mal anders denken. Ob aber noch jetzt, da die Wege zur Perpetuirung der Gestalten offen stehen und von der Natur mit gränzenloser Sorgfalt und Eifer gesichert und erhalten werden, die generatio aequivoca Statt finde, ist allein durch die Erfahrung zu entscheiden; zumal da das natura nihil facit frustra, mit Hinweisung auf die Wege der regelmäßigen Fortpflanzung, als Argument dagegen geltend gemacht werden könnte. Doch halte ich die generatio aequivoca auf sehr niedrigen Stufen, der neuesten Einwendungen dagegen ungeachtet, für höchst wahrscheinlich, und zwar zunächst bei Entozoen und Epizoen, besonders solchen, welche in Folge specieller Kachexien der thierischen Organismen auftreten; weil nämlich die Bedingungen zum Leben derselben nur ausnahmsweise Statt finden, ihre Gestalt sich also nicht auf dem regelmäßigen Wege fortpflanzen kann und deshalb, bei eintretender Gelegenheit, stets von Neuem zu entstehen hat. Sobald daher, in Folge gewisser chronischer Krankheiten, oder Kachexien, die Lebensbedingungen der Epizoen eingetreten sind, entstehen, nach Maaßgabe derselben, pediculus capitis, oder pubis, oder corporis, ganz von selbst und ohne Ei; so komplicirt auch der Bau dieser Insekten seyn mag: denn die Fäulniß eines lebenden thierischen Körpers giebt Stoff zu höheren Produktionen, als die des Heues im Wasser, welche bloß Infusionsthiere liefert. Oder will man lieber, daß auch die Eier der Epizoen stets hoffnungsvoll in der Luft schweben? — (Schrecklich zu denken!) Vielmehr erinnere man sich der auch jetzt noch vorkommenden Phtheiriasis. — Ein analoger Fall tritt ein, wann, durch besondere Umstände, die Lebensbedingungen einer Species, welche dem Orte bis dahin fremd war, sich einfinden. So sah August St. Hilaire in Brasilien, nach dem Abbrennen eines Urwaldes, sobald die Asche nur eben kalt geworden, eine Menge Pflanzen aus ihr hervorwachsen, deren Art weit und breit nicht zu finden war; und ganz neuerlich berichtete der Admiral Petit-Thouars, vor der Académie des sciences, daß auf den neu sich bildenden Korallen-Inseln in Polynesien allmälig ein Boden sich absetzt, der bald trocken, bald im Wasser liegt, und dessen die Vegetation sich alsbald bemächtigt, Bäume hervorbringend, welche diesen Inseln ganz ausschließlich eigen sind (Comptes rendus, 17 Janv. 1859, p. 147). — Ueberall wo Fäulniß entsteht, zeigen sich Schimmel, Pilze und, im Flüssigen, Infusorien. Die jetzt beliebte Annahme, daß Sporen und Eier zu den zahllosen Species aller jener Gattungen überall in der Luft schweben und lange Jahre hindurch auf eine günstige Gelegenheit warten, ist paradoxer, als die der generatio aequivoca. Fäulniß ist die Zersetzung eines organischen Körpers, zuerst in seine näheren chemischen Bestandtheile: weil nun diese in allen lebenden Wesen mehr oder weniger gleichartig sind; so kann, in solchem Augenblick, der allgegenwärtige Wille zum Leben sich ihrer bemächtigen, um jetzt, nach Maaßgabe der Umstände, neue Wesen daraus zu erzeugen, welche alsbald, sich zweckmäßig gestaltend, d. h. sein jedesmaliges Wollen objektivirend, aus ihnen so gerinnen, wie das Hühnchen aus der Flüssigkeit des Eies. Wo Dies nun aber nicht geschieht; da werden die faulenden Stoffe in ihre entfernteren Bestandtheile zersetzt, welches die chemischen Grundstoffe sind, und gehen nunmehr über in den großen Kreislauf der Natur. Der seit 10—15 Jahren geführte Krieg gegen die generatio aequivoca, mit seinem voreiligen Siegesgeschrei, war das Vorspiel zum Ableugnen der Lebenskraft, und diesem verwandt. Man lasse sich nur ja nicht durch Machtsprüche und mit dreister Stirn gegebene Versicherungen, daß die Sachen entschieden, abgemacht und

allgemein anerkannt wären, übertölpeln. Vielmehr geht die ganze mechanische und atomistische Naturansicht ihrem Bankrott entgegen, und die Vertheidiger derselben haben zu lernen, daß hinter der Natur etwas mehr steckt, als Stoß und Gegenstoß. Die Realität der generatio aequivoca und die Nichtigkeit der abenteuerlichen Annahme, daß in der Atmosphäre überall und jederzeit Billionen Keime aller möglichen Schimmelpilze und Eier aller möglichen Infusorien herumschweben, bis ein Mal Eines und das Andere zufällig das ihm gemäße Medium findet, hat ganz neuerlich (1859) Pouchet vor der französischen Akademie, zum großen Verdruß der übrigen Mitglieder derselben, gründlich und siegreich dargethan.

Unsere Verwunderung bei dem Gedanken des Ursprungs der Formen aus der Materie gleicht im Grunde der des Wilden, der zum ersten Mal einen Spiegel erblickt und über sein eigenes Bild, das ihm daraus entgegentritt, erstaunt. Denn unser eigenes Wesen ist der Wille, dessen bloße Sichtbarkeit die Materie ist, welche jedoch nie anders als mit dem Sichtbaren, d. h. unter der Hülle der Form und Qualität, auftritt, daher nie unmittelbar wahrgenommen, sondern stets nur hinzugedacht wird, als das in allen Dingen, unter aller Verschiedenheit der Qualität und Form, Identische, welches gerade das eigentlich Substantielle in ihnen allen ist. Eben deshalb ist sie mehr ein metaphysisches, als ein bloß physisches Erklärungsprincip der Dinge, und alle Wesen aus ihr entspringen lassen, heißt wirklich sie aus einem sehr Geheimnißvollen erklären; wofür es nur Der nicht erkennt, welcher Angreifen mit Begreifen verwechselt. In Wahrheit ist zwar keineswegs die letzte und erschöpfende Erklärung der Dinge, wohl aber der zeitliche Ursprung, wie der unorganischen Formen, so auch der organischen Wesen allerdings in der Materie zu suchen. — Jedoch scheint es, daß die Urerzeugung organischer Formen, die Hervorbringung der Gattungen selbst, der Natur fast so schwer fällt auszuführen, wie uns zu begreifen: dahin nämlich deutet die durchweg so ganz übermäßige Vorsorge derselben für die Erhaltung der ein Mal vorhandenen Gattungen. Auf der gegenwärtigen Oberfläche dieses Planeten hat dennoch der Wille zum Leben die Skala seiner Objektivation drei Mal, ganz unabhängig von einander, in verschiedener Modulation, aber auch in

sehr verschiedener Vollkommenheit und Vollständigkeit abgespielt. Nämlich die alte Welt, Amerika und Australien haben bekanntlich Jedes seine eigenthümliche, selbstständige und von der der beiden Andern gänzlich verschiedene Thierreihe. Die Species sind auf jedem dieser großen Kontinente durchweg andere, haben aber doch, weil alle drei dem selben Planeten angehören, eine durchgängige und parallel laufende Analogie mit einander; daher die genera größtentheils die selben sind. Diese Analogie läßt in Australien sich nur sehr unvollständig verfolgen; weil dessen Fauna an Säugethieren sehr arm ist und weder reißende Thiere, noch Affen hat: hingegen zwischen der alten Welt und Amerika ist sie augenfällig und zwar so, daß Amerika an Säugethieren stets das schlechtere Analogon aufweist, dagegen aber an Vögeln und Reptilien das bessere. So hat es zwar den Kondor, die Aras, die Kolibrite und die größten Batrarchier und Ophidier voraus; aber z. B. statt des Elephanten nur den Tapir, statt des Löwen den Kuguar, statt des Tigers den Jaguar, statt des Kameels das Lama, und statt der eigentlichen Affen nur Meerkatzen. Schon aus diesem letzteren Mangel läßt sich schließen, daß die Natur es in Amerika nicht bis zum Menschen hat bringen können; da sogar von der nächsten Stufe unter diesem, dem Tschimpansee und dem Orangutan oder Pongo, der Schritt bis zum Menschen noch ein unmäßig großer war. Dem entsprechend finden wir die drei, sowohl aus physiologischen, als linguistischen Gründen nicht zu bezweifelnden, gleich ursprünglichen Menschenrassen, die kaukasische, mongolische und äthiopische, allein in der alten Welt zu Hause, Amerika hingegen von einem gemischten, oder klimatisch modifizirten, mongolischen Stamme bevölkert, der von Asien hinübergekommen seyn muß. Auf der der jetzigen Erdoberfläche zunächst vorhergegangenen war es stellenweise bereits zu Affen, jedoch nicht bis zum Menschen gekommen.

Von diesem Standpunkt unserer Betrachtung aus, welcher uns die Materie als die unmittelbare Sichtbarkeit des in allen Dingen erscheinenden Willens erkennen, ja sogar für die bloß physische, dem Leitfaden der Zeit und Kausalität nachgehende Forschung, sie als den Ursprung der Dinge gelten läßt, wird man leicht auf die Frage geführt, ob man nicht selbst in der Philosophie, eben so gut von der objektiven, wie von der sub-

jektiven Seite ausgehen und demnach als die fundamentale Wahrheit den Satz aufstellen könnte: „es giebt überhaupt nichts als die Materie und die ihr inwohnenden Kräfte.“ — Bei diesen hier so leicht hingeworfenen „inwohnenden Kräften“ ist aber sogleich zu erinnern, daß ihre Voraussetzung jede Erklärung auf ein völlig unbegreifliches Wunder zurückführt und dann bei diesem stehen, oder vielmehr von ihm anheben läßt: denn ein solches ist wahrlich jede, den verschiedenartigen Wirkungen eines unorganischen Körpers zum Grunde liegende, bestimmte und unerklärliche Naturkraft nicht minder, als die in jedem organischen sich äußernde Lebenskraft; — wie ich dies Kap. 17 ausführlich auseinandergesetzt und daran dargethan habe, daß niemals die Physik auf den Thron der Metaphysik gesetzt werden kann, eben weil sie die erwähnte und noch viele andere Voraussetzungen ganz unberührt stehen läßt; wodurch sie auf den Anspruch, eine letzte Erklärung der Dinge abzugeben, von vorne herein verzichtet. Ferner habe ich hier an die, gegen das Ende des ersten Kapitels gegebene, Nachweisung der Unzulässigkeit des Materialismus zu erinnern, sofern er, wie dort gesagt wurde, die Philosophie des bei seiner Rechnung sich selbst vergessenden Subjekts ist. Diese sämmtlichen Wahrheiten aber beruhen darauf, daß alles *Objektive*, alles Aeußere, da es stets nur ein Wahrgenommenes, Erkanntes ist, auch immer nur ein Mittelbares und Sekundäres bleibt, daher schlechterdings nie der letzte Erklärungsgrund der Dinge, oder der Ausgangspunkt der Philosophie werden kann. Diese nämlich verlangt nothwendig das schlechthin Unmittelbare zu ihrem Ausgangspunkt: ein solches aber ist offenbar nur das dem *Selbstbewußtseyn* Gegebene, das Innere, das *Subjektive*. Daher eben ist es ein so eminentes Verdienst des *Kartesius*, daß er zuerst die Philosophie vom Selbstbewußtseyn hat ausgehen lassen. Auf diesem Wege sind seitdem die ächten Philosophen, vorzüglich *Locke*, *Berkeley* und *Kant*, jeder auf seine Weise, immer weiter gegangen, und in Folge ihrer Untersuchungen wurde ich darauf geleitet, im Selbstbewußtseyn, statt *eines*, zwei völlig verschiedene Data der unmittelbaren Erkenntniß gewahr zu werden und zu benutzen, die Vorstellung und den Willen, durch deren kombinirte Anwendung man in der Philosophie in dem Maaße weiter gelangt, als man bei einer algebraischen Aufgabe

mehr leisten kann, wenn man zwei, als wenn man nur eine bekannte Größe gegeben erhält.

Das unausweichbar Falsche des *Materialismus* besteht, dem Gesagten zufolge, zunächst darin, daß er von einer petitio principii ausgeht, welche, näher betrachtet, sich sogar als ein πρωτον ψευδος ausweist, nämlich von der Annahme, daß die Materie ein schlechthin und unbedingt Gegebenes, nämlich unabhängig von der Erkenntniß des Subjekts Vorhandenes, also eigentlich ein Ding an sich sei. Er legt der Materie (und damit auch ihren Voraussetzungen, Zeit und Raum) eine *absolute*, d. h. vom wahrnehmenden Subjekt unabhängige Existenz bei: dies ist sein Grundfehler. Nächstdem muß er, wenn er redlich zu Werke gehen will, die den gegebenen Materien, d. h. den Stoffen, inhärirenden Qualitäten, sammt den in diesen sich äußernden Naturkräften, und endlich auch die Lebenskraft, als unergründliche qualitates occultas der Materie, unerklärt dastehen lassen und von ihnen ausgehen; wie dies Physik und Physiologie wirklich thun, weil sie eben keine Ansprüche darauf machen, die letzte Erklärung der Dinge zu seyn. Aber gerade um dies zu vermeiden, verfährt der Materialismus, wenigstens wie er bisher aufgetreten, *nicht* redlich: er leuguet nämlich alle jene ursprünglichen Kräfte weg, indem er sie alle, und am Ende auch die Lebenskraft, vorgeblich und scheinbar zurückführt auf die bloß mechanische Wirksamkeit der Materie, also auf Aeußerungen der Undurchdringlichkeit, Form, Kohäsion, Stoßkraft, Trägheit, Schwere u. s. w., welche Eigenschaften freilich das wenigste Unerklärliche an sich haben, eben weil sie zum Theil auf dem a priori Gewissen, mithin auf den Formen unsers eigenen Intellekts beruhen, welche das Princip aller Verständlichkeit sind. Den Intellekt aber, als Bedingung alles Objekts, mithin der gesammten Erscheinung, ignorirt der Materialismus gänzlich. Sein Vorhaben ist nun, alles Qualitative auf ein bloß Quantitatives zurückzuführen, indem er jenes zur bloßen *Form*, im Gegensatz der eigentlichen *Materie* zählt: dieser läßt er von den eigentlich *empirischen* Qualitäten allein die Schwere, weil sie schon an sich als ein Quantitatives, nämlich als das alleinige Maaß der Quantität der Materie auftritt. Dieser Weg führt ihn nothwendig auf die Fiktion der Atome, welche nun das Material

werden, daraus er die so geheimnißvollen Aeußerungen aller ursprünglichen Kräfte aufzubauen gedenkt. Dabei hat er es aber eigentlich gar nicht mehr mit der empirisch gegebenen, sondern mit einer Materie zu thun, die in rerum natura nicht anzutreffen, vielmehr ein bloßes Abstraktum jener wirklichen Materie ist, nämlich mit einer solchen, die schlechthin keine andern, als jene mechanischen Eigenschaften hätte, welche mit Ausnahme der Schwere, sich so ziemlich a priori konstruiren lassen, eben weil sie auf den Formen des Raums, der Zeit und der Kausalität, mithin auf unserm Intellekt, beruhen: auf diesen ärmlichen Stoff also sieht er sich bei Aufrichtung seines Luftgebäudes reducirt.

Hiebei wird er unausweichbar zum Atomismus; wie es ihm schon in seiner Kindheit, beim Leukippos und Demokritos, begegnet ist, und ihm jetzt, da er vor Alter zum zweiten Male kindisch geworden, abermals begegnet: bei den Franzosen, weil sie die Kantische Philosophie nie gekannt, und bei den Deutschen, weil sie solche vergessen haben. Und zwar treibt er es, in dieser seiner zweiten Kindheit, noch bunter, als in der ersten: nicht bloß die festen Körper sollen aus Atomen bestehen, sondern auch die flüssigen, das Wasser, sogar die Luft, die Gase, ja, das Licht, als welches die Undulation eines völlig hypothetischen und durchaus unbewiesenen, aus Atomen bestehenden Aethers seyn soll, deren verschiedene Schnelligkeit die Farben verursache; — eine Hypothese, welche, eben wie weiland die siebenfarbige Neutonische, von einer ganz arbiträr angenommenen und dann gewaltsam durchgeführten Analogie mit der Musik ausgeht. Man muß wahrlich unerhört leichtgläubig seyn, um sich einreden zu lassen, daß die von der endlosen Mannigfaltigkeit farbiger Flächen, in dieser bunten Welt, ausgehenden, zahllos verschiedenen Aether-Tremulanten, immerfort und jeder in einem andern Tempo, nach allen Richtungen durcheinander laufen und überall sich kreuzen könnten, ohne je einander zu stören, vielmehr durch solchen Tumult und Wirrwarr den tiefruhigen Anblick beleuchteter Natur und Kunst hervorbrächten. Credat Judaeus Apella! Allerdings ist die Natur des Lichtes uns ein Geheimniß: aber es ist besser, dies einzugestehen, als durch schlechte Theorien der künftigen Erkenntniß den Weg zu verrennen. Daß das Licht etwas ganz Anderes sei, als eine bloß mechanische Bewegung, Undulation oder Vibration und Tremulant, ja, daß es stoffartig sei, beweisen schon seine chemischen Wirkungen, von welchen eine schöne Reihe kürzlich der Acad. des sciences vorgelegt worden ist von Chevreul, indem er das Sonnenlicht auf verschiedene gefärbte Stoffe wirken ließ; wobei das Schönste ist, daß eine weiße, dem Sonnenlicht ausgesetzt gewesene Papierrolle die selben Wirkungen hervorbringt, ja, dies auch noch nach 6 Monaten thut, wenn sie während dieser Zeit in einer fest verschlossenen Blechröhre verwahrt gewesen ist: hat da etwan der Tremulant 6 Monate pausirt und fällt jetzt a tempo wieder ein? (Comptes rendus vom 20. Dec. 1858). — Diese ganze Aether-Atomen-Tremulanten-Hypothese ist nicht nur ein Hirngespinst, sondern thut es an täppischer Plumpheit den ärgsten Demokritischen gleich, ist aber unverschämt genug, sich heut zu Tage als ausgemachte Sache zu geriren, wodurch sie erlangt hat, daß sie von tausend pinselhaften Skribenten aller Fächer, denen jede Kenntniß von solchen Dingen abgeht, rechtgläubig nachgebetet und wie ein Evangelium geglaubt wird. — Die Atomenlehre überhaupt geht aber noch weiter: bald nämlich heißt es Spartam, quam nactus es, orna! Da werden dann sämmtlichen Atomen verschiedene immerwährende Bewegungen, drehende, vibrirende u. s. w., je nachdem ihr Amt ist, angedichtet: imgleichen hat jedes Atom seine Atmosphäre aus Aether, oder sonst was, und was dergleichen Träumereien mehr sind. — Die Träumereien der Schellingischen Naturphilosophie und ihrer Anhänger waren doch meistens geistreich, schwunghaft, oder wenigstens witzig: diese hingegen sind plump, platt, ärmlich und täppisch, die Ausgeburt von Köpfen, welche erstlich keine andere Realität zu denken vermögen, als eine gefabelte eigenschaftslose Materie, die dabei ein absolutes Objekt, d. h. ein Objekt ohne Subjekt wäre, und zweitens keine andere Thätigkeit, als Bewegung und Stoß: diese zwei allein sind ihnen faßlich, und daß auf sie Alles zurücklaufe, ist ihre Voraussetzung a priori: denn sie sind ihr Ding an sich. Dieses Ziel zu erreichen, wird die Lebenskraft auf chemische Kräfte (welche insidiös und unberechtigt Molekularkräfte genannt werden) und alle Processe der unorganischen Natur auf Mechanismus, d. h. Stoß und Gegenstoß zurückgeführt. Und so wäre denn am Ende die ganze Welt, mit allen Dingen darin, bloß ein mechanisches Kunststück,

gleich den durch Hebel, Räder und Sand getriebenen Spielzeugen, welche ein Bergwerk, oder ländlichen Betrieb darstellen. — Die Quelle des Uebels ist, daß durch die viele Handarbeit des Experimentirens die Kopfarbeit des Denkens aus der Uebung gekommen ist. Die Tiegel und Volta'schen Säulen sollen dessen Funktionen übernehmen: daher auch der profunde Abscheu gegen alle Philosophie. —

Man könnte nun aber die Sache auch so wenden, daß man sagte, der Materialismus, wie er bisher aufgetreten, wäre bloß dadurch mißlungen, daß er die Materie, aus der er die Welt zu konstruiren gedachte, nicht genugsam gekannt und daher, statt ihrer, es mit einem eigenschaftslosen Wechselbalg derselben zu thun gehabt hätte: wenn er hingegen, statt dessen, die wirkliche und empirisch gegebene Materie (d. h. den Stoff, oder vielmehr die Stoffe) genommen hätte, ausgestattet, wie sie ist, mit allen physikalischen, chemischen, elektrischen und auch mit den aus ihr selbst das Leben spontan heraustreibenden Eigenschaften, also die wahre mater rerum, aus deren dunkelm Schooße alle Erscheinungen und Gestalten sich hervorwinden, um einst in ihn zurückzufallen; so hätte aus dieser, d. h. aus der vollständig gefaßten und erschöpfend gekannten Materie, sich schon eine Welt konstruiren lassen, deren der Materialismus sich nicht zu schämen brauchte. Ganz recht: nur hätte das Kunststück dann darin bestanden, daß man die Quaesita in die Data verlegte, indem man angeblich die bloße Materie, wirklich aber alle die geheimnißvollen Kräfte der Natur, welche an derselben haften, oder richtiger, mittelst ihrer uns sichtbar werden, als das Gegebene nähme und zum Ausgangspunkt der Ableitungen machte; — ungefähr wie wenn man unter dem Namen der Schüssel das Daraufliegende versteht. Denn wirklich ist die Materie, für unsere Erkenntniß, bloß das Vehikel der Qualitäten und Naturkräfte, welche als ihre Accidenzien auftreten: und eben weil ich diese auf den Willen zurückgeführt habe, nenne ich die Materie die bloße Sichtbarkeit des Willens. Von diesen sämmtlichen Qualitäten aber entblößt, bleibt die Materie zurück als das Eigenschaftslose, das caput mortuum der Natur, daraus sich ehrlicherweise nichts machen läßt. Läßt man ihr hingegen erwähntermaaßen alle jene Eigenschaften; so hat man eine versteckte petitio principii begangen, indem man die Quaesita sich als Data zum voraus geben ließ. Was nun aber damit zu Stande kommt, wird kein eigentlicher Materialismus mehr seyn, sondern bloßer Naturalismus, d. h. eine absolute Physik, welche, wie im schon erwähnten Kap. 17 gezeigt worden, nie die Stelle der Metaphysik einnehmen und ausfüllen kann, eben weil sie erst nach so vielen Voraussetzungen anhebt, also gar nicht ein Mal unternimmt, die Dinge von Grund aus zu erklären. Der bloße Naturalismus ist daher wesentlich auf lauter Qualitates occultae basirt, über welche man nie anders hinauskann, als dadurch, daß man, wie ich gethan, die subjektive Erkenntnißquelle zu Hülfe nimmt, was dann freilich auf den weiten und mühevollen Umweg der Metaphysik führt, indem es die vollständige Analyse des Selbstbewußtseyns und des in ihm gegebenen Intellekts und Willens voraussetzt. — Inzwischen ist das Ausgehen vom Objektiven, welchem die so deutliche und faßliche äußere Anschauung zum Grunde liegt, ein dem Menschen so natürlicher und sich von selbst darbietender Weg, daß der Naturalismus und in Folge dieses, weil er als nicht erschöpfend, nicht genügen kann, der Materialismus, Systeme sind, auf welche die spekulirende Vernunft nothwendig, ja, zu allererst gerathen muß: daher wir gleich am Anfang der Geschichte der Philosophie den Naturalismus, in den Systemen der Jonischen Philosophen, und darauf den Materialismus, in der Lehre des Leukippos und Demokritos, auftreten, ja, auch später von Zeit zu Zeit sich immer wieder erneuern sehen.

Kapitel 25.

Transscendente Betrachtungen über den Willen als Ding an sich.

Schon die bloß empirische Betrachtung der Natur erkennt, von der einfachsten und nothwendigsten Aeußerung irgend einer allgemeinen Naturkraft an, bis zum Leben und Bewußtseyn des Menschen hinauf, einen stetigen Uebergang, durch allmälige Ab-

stufungen und ohne andere, als relative, ja meistens schwankende Gränzen. Das diese Ansicht verfolgende und dabei etwas tiefer eindringende Nachdenken wird bald zu der Ueberzeugung geführt, daß in allen jenen Erscheinungen das innere Wesen, das sich Manifestirende, das Erscheinende, Eines und das Selbe sei, welches immer deutlicher hervortrete; und daß demnach was sich in Millionen Gestalten von endloser Verschiedenheit darstellt und so das bunteste und barockeste Schauspiel ohne Anfang und Ende aufführt, dieses Eine Wesen sei, welches hinter allen jenen Masken steckt, so dicht verlarvt, daß es sich selbst nicht wiedererkennt, und daher oft sich selbst unsanft behandelt. Daher ist die große Lehre vom ἓν και παν, im Orient wie im Occident, früh aufgetreten und hat sich, allem Widerspruche zum Trotz, behauptet, oder doch stets erneuert. Wir nun aber sind jetzt schon tiefer in das Geheimniß eingeweiht, indem wir durch das Bisherige zu der Einsicht geleitet worden sind, daß, wo jenem, allen Erscheinungen zum Grunde liegenden Wesen, in irgend einer einzelnen derselben, ein erkennendes Bewußtseyn beigegeben ist, welches in seiner Richtung nach innen zum Selbstbewußtseyn wird, diesem sich dasselbe darstellt als jenes so Vertraute und so Geheimnißvolle, welches das Wort Wille bezeichnet. Demzufolge haben wir jenes universelle Grundwesen aller Erscheinungen, nach der Manifestation, in welcher es sich am unverschleiertesten zu erkennen giebt, den Willen benannt, mit welchem Worte wir demnach nichts weniger, als ein unbekanntes x, sondern im Gegentheil Dasjenige bezeichnen, was uns, wenigstens von einer Seite, unendlich bekannter und vertrauter ist, als alles Uebrige.

Erinnern wir uns jetzt an eine Wahrheit, deren ausführlichsten und gründlichsten Beweis man in meiner Preisschrift über die Freiheit des Willens findet, an diese nämlich, daß, kraft der ausnahmslosen Gültigkeit des Gesetzes der Kausalität, das Thun oder Wirken aller Wesen dieser Welt, durch die dasselbe jedesmal hervorrufenden Ursachen, stets streng necessitirt eintritt; in welcher Hinsicht es keinen Unterschied macht, ob es Ursachen im engsten Sinne des Worts, oder aber Reize, oder endlich Motive sind, welche eine solche Aktion hervorgerufen haben; indem diese Unterschiede sich allein auf den Grad der Empfänglichkeit der verschiedenartigen Wesen beziehen. Hierüber

darf man sich keine Illusion machen: das Gesetz der Kausalität kennt keine Ausnahme; sondern Alles, von der Bewegung eines Sonnenstäubchens an, bis zum wohlüberlegten Thun des Menschen, ist ihm mit gleicher Strenge unterworfen. Daher konnte nie, im ganzen Verlauf der Welt, weder ein Sonnenstäubchen in seinem Fluge eine andere Linie beschreiben, als die es beschrieben hat, noch ein Mensch irgend anders handeln, als er gehandelt hat: und keine Wahrheit ist gewisser als die, daß Alles was geschieht, sei es klein oder groß, völlig nothwendig geschieht. Demzufolge ist, in jedem gegebenen Zeitpunkt, der gesammte Zustand aller Dinge fest und genau bestimmt, durch den ihm soeben vorhergegangenen; und so den Zeitstrom aufwärts, ins Unendliche hinauf, und so ihn abwärts, ins Unendliche herab. Folglich gleicht der Lauf der Welt dem einer Uhr, nachdem sie zusammengesetzt und aufgezogen worden: also ist sie, von diesem unabstreitbaren Gesichtspunkt aus, eine bloße Maschine, deren Zweck man nicht absieht. Auch wenn man, ganz unbefugter Weise, ja, im Grunde, aller Denkbarkeit, mit ihrer Gesetzlichkeit, zum Trotz, einen ersten Anfang annehmen wollte; so wäre dadurch im Wesentlichen nichts geändert. Denn der willkürlich gesetzte erste Zustand der Dinge, bei ihrem Ursprung, hätte den ihm zunächst folgenden, im Großen und bis auf das Kleinste herab, unwiderruflich bestimmt und festgestellt, dieser wieder den folgenden, und so fort, per secula seculorum; da die Kette der Kausalität, mit ihrer ausnahmslosen Strenge, — dieses eherne Band der Nothwendigkeit und des Schicksals, — jede Erscheinung unwiderruflich und unabänderlich, so wie sie ist, herbeiführt. Der Unterschied liefe bloß darauf zurück, daß wir, bei der einen Annahme, ein ein Mal aufgezogenes Uhrwerk, bei der andern aber ein perpetuum mobile vor uns hätten, hingegen die Nothwendigkeit des Verlaufs bliebe die selbe. Daß das Thun des Menschen dabei keine Ausnahme machen kann, habe ich in der angezogenen Preisschrift unwiderleglich bewiesen, indem ich zeigte, wie es aus zwei Faktoren, seinem Charakter und den eintretenden Motiven, jedesmal streng nothwendig hervorgeht: jener ist angeboren und unveränderlich, diese werden, am Faden der Kausalität, durch den streng bestimmten Weltlauf nothwendig herbeigeführt.

Demnach also erscheint, von einem Gesichtspunkt aus, welchem wir uns, weil er durch die objektiv und a priori gültigen Weltgesetze festgestellt ist, schlechterdings nicht entziehen können, die Welt, mit Allem was darin ist, als ein zweckloses und darum unbegreifliches Spiel einer ewigen Nothwendigkeit, einer unergründlichen und unerbittlichen Αναγκη. Das Anstößige, ja Empörende dieser unausweichbaren und unwiderleglichen Weltansicht kann nun aber durch keine andere Annahme gründlich gehoben werden, als durch die, daß jedes Wesen auf der Welt, wie es einerseits Erscheinung und durch die Gesetze der Erscheinung nothwendig bestimmt ist, andererseits an sich selbst Wille sei, und zwar schlechthin freier Wille, da alle Nothwendigkeit allein durch die Formen entsteht, welche gänzlich der Erscheinung angehören, nämlich durch den Satz vom Grunde in seinen verschiedenen Gestalten: einem solchen Willen muß dann aber auch Aseität zukommen, da er, als freier, d. h. als Ding an sich und deshalb dem Satz vom Grunde nicht unterworfener, in seinem Seyn und Wesen so wenig, wie in seinem Thun und Wirken, von einem Andern abhängen kann. Durch diese Annahme allein wird so viel Freiheit gesetzt, als nöthig ist, der unabweisbaren strengen Nothwendigkeit, die den Verlauf der Welt beherrscht, das Gleichgewicht zu halten. Demnach hat man eigentlich nur die Wahl, in der Welt entweder eine bloße, nothwendig ablaufende Maschine zu sehen, oder als das Wesen an sich derselben einen freien Willen zu erkennen, dessen Aeußerung nicht unmittelbar das Wirken, sondern zunächst das Daseyn und Wesen der Dinge ist. Diese Freiheit ist daher eine transscendentale, und besteht mit der empirischen Nothwendigkeit so zusammen, wie die transscendentale Idealität der Erscheinungen mit ihrer empirischen Realität. Daß allein unter Annahme derselben die That eines Menschen, trotz der Nothwendigkeit, mit der sie aus seinem Charakter und den Motiven hervorgeht, doch seine eigene ist, habe ich in der Preisschrift über die Willensfreiheit dargethan: eben damit aber ist seinem Wesen Aseität beigelegt. Das selbe Verhältniß nun gilt von allen Dingen der Welt. — Die strengste, redlich, mit starrer Konsequenz durchgeführte Nothwendigkeit und die vollkommenste, bis zur Allmacht gesteigerte Freiheit mußten zugleich und zusammen in die

Philosophie eintreten: ohne die Wahrheit zu verletzen konnte dies aber nur dadurch geschehen, daß die ganze Nothwendigkeit in das Wirken und Thun (Operari), die ganze Freiheit hingegen in das Seyn und Wesen (Esse) verlegt wurde. Dadurch löst sich ein Räthsel, welches nur deshalb so alt ist wie die Welt, weil man bisher es immer gerade umgekehrt gehalten hat und schlechterdings die Freiheit im Operari, die Nothwendigkeit im Esse suchte. Ich hingegen sage: jedes Wesen, ohne Ausnahme, wirkt mit strenger Nothwendigkeit, dasselbe aber existirt und ist was es ist, vermöge seiner Freiheit. Bei mir ist also nicht mehr und nicht weniger Freiheit und Nothwendigkeit anzutreffen, als in irgend einem frühern System; obwohl bald das Eine, bald das Andere scheinen muß, je nachdem man daran, daß den bisher aus einer Nothwendigkeit erklärten Naturvorgängen Wille untergelegt wird, oder daran, daß der Motivation die selbe strenge Nothwendigkeit, wie der mechanischen Kausalität, zuerkannt wird, Anstoß nimmt. Bloß ihre Stellen haben beide vertauscht: die Freiheit ist in das Esse versetzt und die Nothwendigkeit auf das Operari beschränkt worden.

Kurzum, der Determinismus steht fest: an ihm zu rütteln haben nun schon anderthalb Jahrtausende vergeblich sich bemüht, dazu getrieben durch gewisse Grillen, welche man wohl kennt, jedoch noch nicht so ganz bei ihrem Namen nennen darf. In Folge seiner aber wird die Welt zu einem Spiel mit Puppen, an Drähten (Motiven) gezogen; ohne daß auch nur abzusehen wäre, zu wessen Belustigung: hat das Stück einen Plan, so ist ein Fatum, hat es keinen, so ist die blinde Nothwendigkeit der Direktor. — Aus dieser Absurdität giebt es keine andere Rettung, als die Erkenntniß, daß schon das Seyn und Wesen aller Dinge die Erscheinung eines wirklich freien Willens ist, der sich eben darin selbst erkennt: denn ihr Thun und Wirken ist vor der Nothwendigkeit nicht zu retten. Um die Freiheit vor dem Schicksal oder dem Zufall zu bergen, mußte sie aus der Aktion in die Existenz versetzt werden. —

Wie nun demnach die Nothwendigkeit nur der Erscheinung, nicht aber dem Dinge an sich, d. h. dem wahren Wesen der Welt, zukommt; so auch die Vielheit. Dies ist §. 25 des ersten Bandes genügend dargethan. Bloß einige, diese Wahr-

heit bestätigende und erläuternde Betrachtungen habe ich hier hinzuzufügen.

Jeder erkennt nur ein Wesen ganz unmittelbar: seinen eigenen Willen im Selbstbewußtseyn. Alles Andere erkennt er bloß mittelbar, und beurtheilt es dann nach der Analogie mit jenem, die er, je nachdem der Grad seines Nachdenkens ist, weiter durchführt. Selbst Dieses entspringt im tiefsten Grunde daraus, daß es eigentlich auch nur ein Wesen giebt: die aus den Formen der äußern, objektiven Auffassung herrührende Illusion der Vielheit (Maja) konnte nicht bis in das innere, einfache Bewußtseyn dringen: daher dieses immer nur Ein Wesen vorfindet.

Betrachten wir die nie genug bewunderte Vollendung in den Werken der Natur, welche, selbst in den letzten und kleinsten Organismen, z. B. den Befruchtungstheilen der Pflanzen, oder dem innern Bau der Insekten, mit so unendlicher Sorgfalt, so unermüdlicher Arbeit durchgeführt ist, als ob das vorliegende Werk der Natur ihr einziges gewesen wäre, auf welches sie daher alle ihre Kunst und Macht verwenden gekonnt; finden wir dasselbe dennoch unendlich oft wiederholt, in jedem einzelnen der zahllosen Individuen jeglicher Art, und nicht etwan weniger sorgfältig vollendet in dem, dessen Wohnplatz der einsamste, vernachlässigteste Fleck ist, zu welchem bis dahin noch kein Auge gedrungen war; verfolgen wir nun die Zusammensetzung der Theile jedes Organismus, so weit wir können, und stoßen doch nie auf ein ganz Einfaches und daher Letztes, geschweige auf ein Unorganisches; verlieren wir uns endlich in die Berechnung der Zweckmäßigkeit aller jener Theile desselben zum Bestande des Ganzen, vermöge deren jedes Lebende, an und für sich selbst, ein Vollkommenes ist; erwägen wir dabei, daß jedes dieser Meisterwerke, selbst von kurzer Dauer, schon unzählige Male von Neuem hervorgebracht wurde, und dennoch jedes Exemplar seiner Art, jedes Insekt, jede Blume, jedes Blatt, noch eben so sorgfältig ausgearbeitet erscheint, wie das erste dieser Art es gewesen ist, die Natur also keineswegs ermüdet und zu pfuschen anfängt, sondern, mit gleich geduldiger Meisterhand, das letzte wie das erste vollendet: dann werden wir zuvörderst inne, daß alle menschliche Kunst nicht bloß dem Grade, sondern der Art nach vom

Schaffen der Natur völlig verschieden ist; nächstdem aber, daß die wirkende Urkraft, die natura naturans, in jedem ihrer zahllosen Werke, im kleinsten, wie im größten, im letzten, wie im ersten, ganz und ungetheilt unmittelbar gegenwärtig ist: woraus folgt, daß sie, als solche und an sich von Raum und Zeit nicht weiß. Bedenken wir nun ferner, daß die Hervorbringung jener Hyperbeln aller Kunstgebilde dennoch der Natur so ganz und gar nichts kostet, daß sie, mit unbegreiflicher Verschwendung, Millionen Organismen schafft, die nie zur Reife gelangen, und jedes Lebende tausendfältigen Zufällen ohne Schonung Preis giebt, andererseits aber auch, wenn durch Zufall begünstigt, oder durch menschliche Absicht angeleitet, bereitwillig Millionen Exemplare einer Art liefert, wo sie bisher nur eines gab, folglich Millionen ihr nichts mehr kosten als Eines; so leitet auch Dieses uns auf die Einsicht hin, daß die Vielheit der Dinge ihre Wurzel in der Erkenntnißweise des Subjekts hat, dem Dinge an sich aber, d. h. der innern sich darin kund gebenden Urkraft, fremd ist; daß mithin Raum und Zeit, auf welchen die Möglichkeit aller Vielheit beruht, bloße Formen unserer Anschauung sind; ja, daß sogar jene ganz unbegreifliche Künstlichkeit der Struktur, zu welcher sich die rücksichtsloseste Verschwendung der Werke, worauf sie verwendet worden, gesellt, im Grunde auch nur aus der Art, wie wir die Dinge auffassen, entspringt; indem nämlich das einfache und untheilbare, ursprüngliche Streben des Willens, als Dinges an sich, wann dasselbe, in unserer cerebralen Erkenntniß, sich als Objekt darstellt, erscheinen muß als eine künstliche Verkettung gesonderter Theile, zu Mitteln und Zwecken von einander, in überschwänglicher Vollkommenheit durchgeführt.

Die hier angedeutete, jenseit der Erscheinung liegende Einheit jenes Willens, in welchem wir das Wesen an sich der Erscheinungswelt erkannt haben, ist eine metaphysische, mithin die Erkenntniß derselben transscendent, d. h. nicht auf den Funktionen unsers Intellekts beruhend und daher mit diesen nicht eigentlich zu erfassen. Daher kommt es, daß sie einen Abgrund der Betrachtung eröffnet, dessen Tiefe keine ganz klare und in durchgängigem Zusammenhang stehende Einsicht mehr gestattet, sondern nur einzelne Blicke vergönnt, welche dieselbe in diesem und jenem

Verhältniß der Dinge, bald im Subjektiven, bald im Objektiven, erkennen lassen, wodurch jedoch wieder neue Probleme angeregt werden, welche alle zu lösen ich mich nicht anheischig mache, vielmehr auch hier mich auf das est quadam prodire tenus berufe, mehr darauf bedacht, nichts Falsches oder willkürlich Ersonnenes aufzustellen, als von Allem durchgängige Rechenschaft zu geben; — auf die Gefahr hin, hier nur eine fragmentarische Darstellung zu liefern.

Wenn man die so scharfsinnige, zuerst von Kant und später von Laplace aufgestellte Theorie der Entstehung des Planetensystems, an deren Richtigkeit zu zweifeln kaum möglich ist, sich vergegenwärtigt und sie deutlich durchdenkt; so sieht man die niedrigsten, rohesten, blindesten, an die starreste Gesetzlichkeit gebundenen Naturkräfte, mittelst ihres Konflikts an einer und derselben gegebenen Materie und der durch diesen herbeigeführten accidentellen Folgen, das Grundgerüst der Welt, also des künftigen zweckmäßig eingerichteten Wohnplatzes zahlloser lebender Wesen, zu Stande bringen, als ein System der Ordnung und Harmonie, über welches wir um so mehr erstaunen, je deutlicher und genauer wir es verstehen lernen. So z. B. wenn wir einsehen, daß jeder Planet, bei seiner gegenwärtigen Geschwindigkeit, gerade nur da, wo er wirklich seinen Ort hat, sich behaupten kann, indem er, der Sonne näher gerückt, hineinfallen, weiter von ihr gestellt, hinwegfliegen müßte; wie auch umgekehrt, wenn wir seinen Ort als gegeben nehmen, er nur bei seiner gegenwärtigen und keiner andern Geschwindigkeit daselbst bleiben kann, indem er, schneller laufend, davonfliegen, langsamer gehend, in die Sonne fallen müßte; daß also nur ein bestimmter Ort zu jeder bestimmten Velocität eines Planeten paßte; und wir nun dieses Problem dadurch gelöst sehen, daß die selbe physische, nothwendig und blind wirkende Ursache, welche ihm seinen Ort anwies, zugleich und eben dadurch ihm genau die diesem Ort allein angemessene Geschwindigkeit ertheilte, in Folge des Naturgesetzes, daß ein kreisender Körper, in dem Verhältniß, wie sein Kreis kleiner wird, seine Geschwindigkeit vermehrt; und vollends, wenn wir endlich verstehen, wie dem ganzen System ein endloser Bestand gesichert ist, dadurch, daß alle die unvermeidlich eintretenden, gegenseitigen Störungen des Laufes der Planeten mit der

Zeit sich wieder ausgleichen müssen; wie denn gerade die Irrationalität der Umlaufszeiten Jupiters und Saturns zu einander verhindert, daß ihre gegenseitigen Perturbationen sich nicht auf einer Stelle wiederholen, als wodurch sie gefährlich werden würden, und herbeiführt, daß sie, immer an einer andern Stelle und selten eintretend, sich selbst wieder aufheben müssen, den Dissonanzen in der Musik zu vergleichen, die sich wieder in Harmonie auflösen. Wir erkennen mittelst solcher Betrachtungen eine Zweckmäßigkeit und Vollkommenheit, wie die freieste Willkür, geleitet vom durchdringendesten Verstande und der schärfsten Berechnung, sie nur irgend hätte zu Stande bringen können. Und doch können wir, am Leitfaden jener so wohl durchdachten und so genau berechneten Laplace'schen Kosmogonie, uns der Einsicht nicht entziehen, daß völlig blinde Naturkräfte, nach unwandelbaren Naturgesetzen wirkend, durch ihren Konflikt und in ihrem absichtslosen Spiel gegen einander, nichts Anderes hervorbringen konnten, als eben dieses Grundgerüst der Welt, welches dem Werk einer hyperbolisch gesteigerten Kombination gleich kommt. Statt nun, nach Weise des Anaxagoras, das uns bloß aus der animalischen Natur bekannte und auf ihre Zwecke allein berechnete Hülfsmittel einer Intelligenz herbei zu ziehen, welche von außen hinzukommend, die ein Mal vorhandenen und gegebenen Naturkräfte und deren Gesetze schlau benutzt hätte, um ihre, diesen eigentlich fremden Zwecke durchzusetzen, — erkennen wir, in jenen untersten Naturkräften selbst, schon jenen selben und Einen Willen, welcher eben an ihnen seine erste Aeußerung hat und, bereits in dieser seinem Ziel entgegenstrebend, durch ihre ursprünglichen Gesetze selbst, auf seinen Endzweck hinarbeitet, welchem daher Alles, was nach blinden Naturgesetzen geschieht, nothwendig dienen und entsprechen muß; wie dieses denn auch nicht anders ausfallen kann, sofern alles Materielle nichts Anderes ist, als eben die Erscheinung, die Sichtbarkeit, die Objektität, des Willens zum Leben, welcher Einer ist. Also schon die untersten Naturkräfte selbst sind von jenem selben Willen beseelt, der sich nachher in den mit Intelligenz ausgestatteten, individuellen Wesen, über sein eigenes Werk verwundert, wie der Nachtwandler am Morgen über Das, was er im Schlafe vollbracht hat; oder richtiger, der über seine eigene Gestalt, die er

im Spiegel erblickt, erstaunt. Diese hier nachgewiesene Einheit des Zufälligen mit dem Absichtlichen, des Nothwendigen mit dem Freien, vermöge deren die blindesten, aber auf allgemeinen Naturgesetzen beruhenden Zufälle gleichsam die Tasten sind, auf denen der Weltgeist seine sinnvollen Melodien abspielt, ist, wie gesagt, ein Abgrund der Betrachtung, in welchen auch die Philosophie kein volles Licht, sondern nur einen Schimmer werfen kann.

Nunmehr aber wende ich mich zu einer subjektiven, hieher gehörigen Betrachtung, welcher ich jedoch noch weniger Deutlichkeit, als der eben dargelegten objektiven, zu geben vermag; indem ich sie nur durch Bild und Gleichniß werde ausdrücken können. — Warum ist unser Bewußtseyn heller und deutlicher, je weiter es nach Außen gelangt, wie denn seine größte Klarheit in der sinnlichen Anschauung liegt, welche schon zur Hälfte den Dingen außer uns angehört, — wird hingegen dunkler nach Innen zu, und führt, in sein Innerstes verfolgt, in eine Finsterniß, in der alle Erkenntniß aufhört? — Weil, sage ich, Bewußtseyn Individualität voraussetzt, diese aber schon der bloßen Erscheinung angehört, indem sie als Vielheit des Gleichartigen, durch die Formen der Erscheinung, Zeit und Raum, bedingt ist. Unser Inneres hingegen hat seine Wurzel in Dem, was nicht mehr Erscheinung, sondern Ding an sich ist, wohin daher die Formen der Erscheinung nicht reichen, wodurch dann die Hauptbedingungen der Individualität mangeln und mit dieser das deutliche Bewußtseyn wegfällt. In diesem Wurzelpunkt des Daseyns nämlich hört die Verschiedenheit der Wesen so auf, wie die der Radien einer Kugel im Mittelpunkt: und wie an dieser die Oberfläche dadurch entsteht, daß die Radien enden und abbrechen; so ist das Bewußtseyn nur da möglich, wo das Wesen an sich in die Erscheinung ausläuft; durch deren Formen die geschiedene Individualität möglich wird, auf der das Bewußtseyn beruht, welches eben deshalb auf Erscheinungen beschränkt ist. Daher liegt alles Deutliche und recht Begreifliche unsers Bewußtseyns stets nur nach Außen auf dieser Oberfläche der Kugel. Sobald wir hingegen uns von dieser ganz zurückziehen, verläßt uns das Bewußtseyn, — im Schlaf, im Tode, gewissermaaßen auch im magnetischen oder magischen Wirken: denn diese alle führen durch das Centrum. Eben aber weil das deutliche Bewußtseyn, als

durch die Oberfläche der Kugel bedingt, nicht nach dem Centro hingerichtet ist, erkennt es die andern Individuen wohl als gleichartig, nicht aber als identisch, was sie an sich doch sind. Unsterblichkeit des Individui ließe sich dem Fortfliegen eines Punktes der Oberfläche in der Tangente vergleichen; Unsterblichkeit, vermöge der Ewigkeit des Wesens an sich der ganzen Erscheinung aber, der Rückkehr jenes Punktes, auf dem Radius, zum Centro, dessen bloße Ausdehnung die Oberfläche ist. Der Wille als Ding an sich ist ganz und ungetheilt in jedem Wesen, wie das Centrum ein integrirender Theil eines jeden Radius ist: während das peripherische Ende dieses Radius mit der Oberfläche, welche die Zeit und ihren Inhalt vorstellt, im schnellsten Umschwunge ist, bleibt das andere Ende, am Centro, als wo die Ewigkeit liegt, in tiefster Ruhe, weil das Centrum der Punkt ist, dessen steigende Hälfte von der sinkenden nicht verschieden ist. Daher heißt es auch im Bhagavad Gita: Haud distributum animantibus, et quasi distributum tamen insidens, animantiumque sustentaculum id cognoscendum, edax et rursus genitale (lect. 13, 16. vers. Schlegel). — Freilich gerathen wir hier in eine mystische Bildersprache: aber sie ist die einzige, in der sich über dieses völlig transscendente Thema noch irgend etwas sagen läßt. So mag denn auch noch dieses Gleichniß mit hingehen, daß man sich das Menschengeschlecht bildlich als ein animal compositum vorstellen kann, eine Lebensform, von welcher viele Polypen, besonders die schwimmenden, wie Veretillum, Funiculina und andere Beispiele darbieten. Wie bei diesen der Kopftheil jedes einzelne Thier isolirt, der untere Theil hingegen, mit dem gemeinschaftlichen Magen, sie alle zur Einheit eines Lebensprocesses verbindet; so isolirt das Gehirn mit seinem Bewußtseyn die menschlichen Individuen: hingegen der unbewußte Theil, das vegetative Leben, mit seinem Gangliensystem, darin im Schlaf das Gehirnbewußtseyn, gleich einem Lotus, der sich nächtlich in die Fluth versenkt, untergeht, ist ein gemeinsames Leben Aller, mittelst dessen sie sogar ausnahmsweise kommuniziren können, welches z. B. Statt hat, wann Träume sich unmittelbar mittheilen, die Gedanken des Magnetiseurs in die Somnambule übergehen, endlich auch in der vom absichtlichen Wollen ausgehenden magnetischen, oder überhaupt magischen Einwirkung. Eine

solche nämlich, wenn sie Statt findet, ist von jeder andern, durch den influxus physicus geschehenden, toto genere verschieden, indem sie eine eigentliche actio in distans ist, welche der zwar vom Einzelnen ausgehende Wille dennoch in seiner metaphysischen Eigenschaft, als das allgegenwärtige Substrat der ganzen Natur, vollbringt. Auch könnte man sagen, daß, wie von seiner ursprünglichen Schöpferkraft, welche in den vorhandenen Gestalten der Natur bereits ihr Werk gethan hat und darin erloschen ist, dennoch bisweilen und ausnahmsweise ein schwacher Ueberrest in der generatio aequivoca hervortritt; eben so, von seiner ursprünglichen Allmacht, welche in der Darstellung und Erhaltung der Organismen ihr Werk vollbringt und darin aufgeht, doch noch gleichsam ein Ueberschuß, in solchem magischen Wirken, ausnahmsweise thätig werden kann. Im „Willen in der Natur" habe ich von dieser magischen Eigenschaft des Willens ausführlich geredet, und verlasse hier gern Betrachtungen, welche sich auf ungewisse Thatsachen, die man dennoch nicht ganz ignoriren oder ableugnen darf, zu berufen haben.

Kapitel 26*).

Zur Teleologie.

Die durchgängige, auf den Bestand jedes Wesens sich beziehende Zweckmäßigkeit der organischen Natur, nebst der Angemessenheit dieser zur unorganischen, kann bei keinem philosophischen System ungezwungener in den Zusammenhang desselben treten, als bei dem, welches dem Daseyn jedes Naturwesens einen Willen zum Grunde legt, der demnach sein Wesen und Streben nicht bloß erst in den Aktionen, sondern auch schon in der Gestalt des erscheinenden Organismus ausspricht. Auf die Rechenschaft, welche unser Gedankengang über diesen Gegenstand an die Hand giebt, habe ich im vorhergegangenen Kapitel nur

*) Dieses, wie auch das folgende Kapitel bezieht sich auf §. 28 des ersten Bandes.

hingedeutet, nachdem ich dieselbe schon in der unten bezeichneten Stelle des ersten Bandes, besonders deutlich und ausführlich aber im „Willen in der Natur" unter der Rubrik: „Vergleichende Anatomie" dargelegt hatte. Daran schließen sich jetzt noch die folgenden Erörterungen.

Die staunende Bewunderung, welche uns bei der Betrachtung der unendlichen Zweckmäßigkeit in dem Bau der organischen Wesen zu ergreifen pflegt, beruht im Grunde auf der zwar natürlichen, aber dennoch falschen Voraussetzung, daß jene Uebereinstimmung der Theile zu einander, zum Ganzen des Organismus und zu seinen Zwecken in der Außenwelt, wie wir dieselbe mittelst der Erkenntniß, also auf dem Wege der Vorstellung auffassen und beurtheilen, auch auf demselben Wege hineingekommen sei; daß also, wie sie für den Intellekt existirt, sie auch durch den Intellekt zu Stande gekommen wäre. Wir freilich können etwas Regelmäßiges und Gesetzmäßiges, dergleichen z. B. jeder Krystall ist, nur zu Stande bringen unter Leitung des Gesetzes und der Regel, und eben so etwas Zweckmäßiges nur unter Leitung des Zweckbegriffs: aber keineswegs sind wir berechtigt, diese unsere Beschränkung auf die Natur zu übertragen, als welche selbst ein Prius alles Intellekts ist und deren Wirken von dem unserigen, wie im vorigen Kapitel gesagt wurde, sich der ganzen Art nach unterscheidet. Sie bringt das so zweckmäßig und so überlegt Scheinende zu Stande, ohne Ueberlegung und ohne Zweckbegriff, weil ohne Vorstellung, als welche ganz sekundären Ursprungs ist. Betrachten wir zunächst das bloß Regelmäßige, noch nicht Zweckmäßige. Die sechs gleichen und in gleichen Winkeln auseinandergehenden Radien einer Schneeflocke sind von keiner Erkenntniß vorgemessen; sondern es ist das einfache Streben des ursprünglichen Willens, welches sich für die Erkenntniß, wann sie hinzutritt, so darstellt. Wie nun hier der Wille die regelmäßige Figur zu Stande bringt ohne Mathematik, so auch die organische und höchst zweckmäßig organisirte ohne Physiologie. Die regelmäßige Form im Raume ist nur da für die Anschauung, deren Anschauungsform der Raum ist; so ist die Zweckmäßigkeit des Organismus bloß da für die erkennende Vernunft, deren Ueberlegung an die Begriffe von Zweck und Mittel gebunden ist. Wenn eine unmittelbare

Einsicht in das Wirken der Natur für uns möglich würde; so müßten wir erkennen, daß das oben erwähnte teleologische Erstaunen demjenigen analog ist, welches jener, von Kant bei Erklärung des Lächerlichen erwähnte, Wilde empfand, als er aus einer eben geöffneten Bierflasche den Schaum unaufhaltsam hervorsprudeln sah und dabei äußerte, nicht über das Herauskommen wundere er sich, sondern darüber, wie man es nur habe hineinbringen können: denn auch wir setzen voraus, die Zweckmäßigkeit der Naturprodukte sei auf eben dem Wege hineingekommen, auf welchem sie für uns herauskommt. Daher kann unser teleologisches Erstaunen gleichfalls dem verglichen werden, welches die ersten Werke der Buchdruckerkunst bei Denen erregten, welche sie unter der Voraussetzung, daß sie Werke der Feder seien, betrachteten und demnach zur Erklärung derselben die Annahme der Hülfe eines Teufels ergriffen. — Denn, es sei hier nochmals gesagt, unser Intellekt ist es, welcher, indem er den an sich metaphysischen und untheilbaren Willensakt, der sich in der Erscheinung eines Thieres darstellt, mittelst seiner eigenen Formen, Raum, Zeit und Kausalität, als Objekt auffaßt, die Vielheit und Verschiedenheit der Theile und ihrer Funktionen erst hervorbringt und dann über die aus der ursprünglichen Einheit hervorgehende vollkommene Uebereinstimmung und Konspiration derselben in Erstaunen geräth; wobei er also, in gewissem Sinn, sein eigenes Werk bewundert.

Wenn wir uns der Betrachtung des so unaussprechlich und endlos künstlichen Baues irgend eines Thieres, wäre es auch nur das gemeinste Insekt, hingeben, uns in Bewunderung desselben versenkend, jetzt aber uns einfällt, daß die Natur eben diesen so überaus künstlichen und so höchst komplicirten Organismus täglich zu Tausenden der Zerstörung, durch Zufall, thierische Gier und menschlichen Muthwillen rücksichtslos Preis giebt; so setzt diese rasende Verschwendung uns in Erstaunen. Allein dasselbe beruht auf einer Amphibolie der Begriffe, indem wir dabei das menschliche Kunstwerk im Sinne haben, welches unter Vermittelung des Intellekts und durch Ueberwältigung eines fremden, widerstrebenden Stoffes zu Stande gebracht wird, folglich allerdings viel Mühe kostet. Der Natur hingegen kosten ihre Werke, so künstlich sie auch sind, gar keine Mühe; weil hier der

Wille zum Werke schon selbst das Werk ist; indem, wie schon gesagt, der Organismus bloß die im Gehirn zu Stande kommende Sichtbarkeit des hier vorhandenen Willens ist.

Der ausgesprochenen Beschaffenheit organischer Wesen zufolge ist die Teleologie, als Voraussetzung der Zweckmäßigkeit jedes Theils, ein vollkommen sicherer Leitfaden bei Betrachtung der gesammten organischen Natur; hingegen in metaphysischer Absicht, zur Erklärung der Natur über die Möglichkeit der Erfahrung hinaus, darf sie nur sekundär und subsidiarisch zur Bestätigung anderweitig begründeter Erklärungsprincipien geltend gemacht werden: denn hier gehört sie zu den Problemen, davon Rechenschaft zu geben ist. — Demnach, wenn an einem Thiere ein Theil gefunden wird, von dem man keinen Zweck absieht; so darf man nie die Vermuthung wagen, die Natur habe ihn zwecklos, etwan spielend und aus bloßer Laune hervorgebracht. Allenfalls zwar ließe sich so etwas als möglich denken, unter der Anaxagorischen Voraussetzung, daß die Natur mittelst eines ordnenden Verstandes, der als solcher einer fremden Willkür diente, ihre Einrichtung erhalten hätte; nicht aber unter der, daß das Wesen an sich (d. h. außer unserer Vorstellung) eines jeden Organismus ganz allein sein eigener Wille sei: denn da ist das Daseyn jedes Theiles dadurch bedingt, daß es dem hier zum Grunde liegenden Willen zu irgend etwas diene, irgend eine Bestrebung desselben ausdrücke und verwirkliche, folglich zur Erhaltung dieses Organismus irgendwie beitrage. Denn außer dem in ihm erscheinenden Willen und den Bedingungen der Außenwelt, unter welchen dieser zu leben freiwillig unternommen hat, auf den Konflikt mit welchen daher schon seine ganze Gestalt und Einrichtung abzielt, kann nichts auf ihn Einfluß gehabt und seine Form und Theile bestimmt haben, also keine Willkür, keine Grille. Deshalb muß Alles an ihm zweckmäßig seyn: daher sind die Endursachen (causae finales) der Leitfaden zum Verständniß der organischen Natur, wie die wirkenden Ursachen (causae efficientes) zu dem der unorganischen. Hierauf beruht es, daß, wenn wir, in der Anatomie oder Zoologie, den Zweck eines vorhandenen Theiles nicht finden können, unser Verstand daran einen Anstoß nimmt, der dem ähnlich ist, welchen in der Physik eine Wirkung, deren Ursache verborgen bleibt, geben

muß: und wie diese, so setzen wir auch jenen als nothwendig voraus, fahren daher fort ihn zu suchen, so oft dies auch schon vergeblich geschehen seyn mag. Dies ist z. B. der Fall mit der Milz, über deren Zweck man nicht aufhört Hypothesen zu ersinnen, bis einmal eine sich als richtig bewährt haben wird. Eben so steht es mit den großen, spiralförmigen Zähnen des Babirussa, mit den hornförmigen Auswüchsen einiger Raupen und mehr dergleichen. Auch negative Fälle werden von uns nach der selben Regel beurtheilt, z. B. daß in einer im Ganzen so gleichförmigen Ordnung, wie die der Saurier, ein so wichtiger Theil, wie die Urinblase, bei vielen Species vorhanden ist, während er den andern fehlt; imgleichen, daß die Delphine und einige ihnen verwandte Cetaceen ganz ohne Geruchsnerven sind, während die übrigen Cetaceen und sogar die Fische solche haben: ein dies bestimmender Grund muß daseyn.

Einzelne wirkliche Ausnahmen zu diesem durchgängigen Gesetze der Zweckmäßigkeit in der organischen Natur hat man allerdings und mit großem Erstaunen aufgefunden: jedoch findet bei ihnen, weil sich anderweitig Rechenschaft darüber geben läßt, das exceptio firmat regulam Anwendung. Dahin nämlich gehört, daß die Kaulquappen der Kröte Pipa Schwänze und Kiemen haben, obschon sie nicht, wie alle andern Kaulquappen, schwimmend, sondern auf dem Rücken der Mutter ihre Metamorphose abwarten; — daß das männliche Känguru einen Ansatz zu dem Knochen hat, welcher beim weiblichen den Beutel trägt; — daß auch die männlichen Säugethiere Zitzen haben; — daß Mus typhlus, eine Ratte, Augen hat, wiewohl winzig kleine, ohne eine Oeffnung für dieselben in der äußern Haut, welche also, mit Haaren bedeckt, darüber geht, und daß der Maulwurf der Apenninen, wie auch zwei Fische, Murena caecilia und Gastrobranchus caecus, sich im selben Falle befinden; desgleichen der Proteus anguinus. Diese seltenen und überraschenden Ausnahmen von der sonst so festen Regel der Natur, diese Widersprüche, darin sie mit sich selbst geräth, müssen wir uns erklären aus dem innern Zusammenhange, welchen ihre verschiedenartigen Erscheinungen, vermöge der Einheit des in ihnen Erscheinenden, unter einander haben, und in Folge dessen sie bei der Einen etwas andeuten muß, bloß weil eine Andere, mit derselben zusammenhängende, es wirklich hat. Demnach hat das männliche Thier das Rudiment eines Organs, welches bei dem weiblichen wirklich vorhanden ist. Wie nun hier die Differenz der Geschlechter den Typus der Species nicht aufheben kann; so behauptet sich auch der Typus einer ganzen Ordnung, z. B. der Batrachier, selbst da, wo in einer einzelnen Species (Pipa) eine seiner Bestimmungen überflüssig wird. Noch weniger vermag die Natur eine Bestimmung, die zum Typus einer ganzen Grundabtheilung (Vertebrata) gehört, (Augen), wenn sie in einer einzelnen Species (Mus typhlus) als überflüssig wegfallen soll, ganz spurlos verschwinden zu lassen; sondern sie muß auch hier wenigstens rudimentarisch andeuten, was sie bei allen übrigen ausführt.

Sogar ist von hier aus in gewissem Grade abzusehen, worauf jene, besonders von R. Owen in seiner Ostéologie comparée so ausführlich dargelegte Homologie im Skelett, zunächst der Mammalien und im weitern Sinn aller Wirbelthiere, beruht, vermöge welcher z. B. alle Säugethiere sieben Halswirbel haben, jeder Knochen der menschlichen Hand und Arm sein Analogon in der Schwimmflosse des Wallfisches findet, der Schädel des Vogels im Ei gerade so viel Knochen hat, wie der des menschlichen Fötus u. s. w. Dies Alles nämlich deutet auf ein von der Teleologie unabhängiges Princip, welches jedoch das Fundament ist, auf welchem sie baut, oder der zum voraus gegebene Stoff zu ihren Werken, und eben Das, was Geoffroy Saint-Hilaire als das „anatomische Element" dargelegt hat. Es ist die unité de plan, der Ur-Grund-Typus der obern Thierwelt, gleichsam die willkürlich gewählte Tonart, aus welcher die Natur hier spielt.

Den Unterschied zwischen der wirkenden Ursache (causa efficiens) und der Endursache (causa finalis) hat schon Aristoteles (De part. anim., I, 1) richtig bezeichnet in den Worten: Δυο τροποι της αιτιας, το οὑ ἑνεκα και το ἐξ αναγκης, και δει λεγοντας τυγχανειν μαλιστα μεν αμφοιν. (Duo sunt causae modi: alter cujus gratia, et alter e necessitate; ac potissimum utrumque eruere oportet.) Die wirkende Ursache ist die, wodurch etwas ist, die Endursache die, weshalb es ist: die zu erklärende Erscheinung hat, in der Zeit, jene hinter sich, diese vor sich. Bloß bei den willkürlichen Handlungen thierischer

Wesen fallen beide unmittelbar zusammen, indem hier die Endursache, der Zweck, als Motiv auftritt: ein solches aber ist stets die wahre und eigentliche Ursache der Handlung, ist ganz und gar die sie bewirkende Ursache, die ihr vorhergängige Veränderung, welche dieselbe hervorruft, vermöge derer sie nothwendig eintritt und ohne die sie nicht geschehen könnte; wie ich dies in der Preisschrift über die Freiheit bewiesen habe. Denn, was man auch zwischen den Willensakt und die Körperbewegung physiologisch einschieben möchte, immer bleibt hier eingeständlich der Wille das Bewegende, und was ihn bewegt, ist das von außen kommende Motiv, also die causa finalis; welche folglich hier als causa efficiens auftritt. Ueberdies wissen wir aus dem Vorhergegangenen, daß im Grunde die Körperbewegung mit dem Willensakt Eins ist, als seine bloße Erscheinung in der cerebralen Anschauung. Dies Zusammenfallen der causa finalis mit der wirkenden Ursache, in der einzigen uns intim bekannten Erscheinung, welche deshalb durchgängig unser Urphänomen bleibt, ist wohl festzuhalten: denn es führt uns gerade darauf hin, daß wenigstens in der organischen Natur, deren Kenntniß durchaus die Endursachen zum Leitfaden hat, ein Wille das Gestaltende ist. In der That können wir eine Endursache uns nicht anders deutlich denken, denn als einen beabsichtigten Zweck, d. i. ein Motiv. Ja, wenn wir die Endursachen in der Natur genau betrachten, so müssen wir, um ihr transscendentes Wesen auszudrücken, einen Widerspruch nicht scheuen, und kühn herausjagen: die Endursache ist ein Motiv, welches auf ein Wesen wirkt, von welchem es nicht erkannt wird. Denn allerdings sind die Termitennester das Motiv, welches den zahnlosen Kiefer des Ameisenbären, nebst der langen, fadenförmigen und klebrigen Zunge hervorgerufen hat: die harte Eierschaale, welche das Vögelein gefangen hält, ist allerdings das Motiv zu der hornartigen Spitze, mit welcher sein Schnabel versehen ist, um jene damit zu durchbrechen, wonach es sie als ferner nutzlos abwirft. Und eben so sind die Gesetze der Reflexion und Refraktion des Lichts das Motiv zu dem so überkünstlich komplicirten optischen Werkzeug, dem menschlichen Auge, als welches die Durchsichtigkeit seiner Hornhaut, die verschiedene Dichtigkeit seiner drei Feuchtigkeiten, die Gestalt seiner Linse, die Schwärze seiner Chorioidea, die

Sensibilität seiner Retina, die Verengerungsfähigkeit seiner Pupille und seine Muskulatur genau nach jenen Gesetzen berechnet hat. Aber jene Motive wirkten schon, ehe sie wahrgenommen wurden: es ist nicht anders, so widersprechend es auch klingt. Denn hier ist der Uebergang des Physischen ins Metaphysische. Dieses aber haben wir im Willen erkannt: daher müssen wir einsehen, daß der selbe Wille, welcher den Elephantenrüssel nach einem Gegenstande ausstreckt, es auch ist, der ihn hervorgetrieben und gestaltet hat, Gegenstände anticipirend. —

Hiemit ist es übereinstimmend, daß wir, bei der Untersuchung der organischen Natur, ganz und gar auf die Endursachen verwiesen sind, überall diese suchen und Alles aus ihnen erklären; die wirkenden Ursachen hingegen hier nur noch eine ganz untergeordnete Stelle, als bloße Werkzeuge jener einnehmen und, eben wie bei der eingeständlich von äußern Motiven bewirkten willkürlichen Bewegung der Glieder, mehr vorausgesetzt, als nachgewiesen werden. Bei Erklärung der physiologischen Funktionen sehen wir uns noch allenfalls nach ihnen, wiewohl meistens vergeblich, um; bei der Erklärung der Entstehung der Theile aber schon gar nicht mehr, sondern begnügen uns mit den Endursachen allein: höchstens haben wir hier noch so einen allgemeinen Grundsatz, etwan wie daß je größer der Theil ausfallen soll, desto stärker auch die ihm Blut zuführende Arterie seyn muß; aber von den eigentlich wirkenden Ursachen, welche z. B. das Auge, das Ohr, das Gehirn zu Stande bringen, wissen wir gar nichts. Ja, selbst bei der Erklärung der bloßen Funktionen ist die Endursache bei Weitem wichtiger und mehr zur Sache, als die wirkende: daher wenn jene allein bekannt ist, wir in der Hauptsache belehrt und befriedigt sind, hingegen die wirkende allein uns wenig hilft. Z. B. wenn wir die wirkende Ursache des Blutumlaufs wirklich kennten, wie wir sie eigentlich nicht kennen, sondern noch suchen; so würde dies uns wenig fördern, ohne die Endursache, daß nämlich das Blut in die Lunge gehen muß, zur Oxydation, und wieder zurückfließen, zur Ernährung: durch diese hingegen, auch ohne jene, ist uns ein großes Licht aufgesteckt. Uebrigens bin ich, wie oben gesagt, der Meinung, daß der Blutumlauf gar keine eigentlich wirkende Ursach hat, sondern der Wille hier so unmittelbar,

Wesen fallen beide unmittelbar zusammen, indem hier die Endursache, der Zweck, als Motiv auftritt: ein solches aber ist stets die wahre und eigentliche Ursache der Handlung, ist ganz und gar die sie bewirkende Ursache, die ihr vorhergängige Veränderung, welche dieselbe hervorruft, vermöge derer sie nothwendig eintritt und ohne die sie nicht geschehen könnte; wie ich dies in der Preisschrift über die Freiheit bewiesen habe. Denn, was man auch zwischen den Willensakt und die Körperbewegung physiologisch einschieben möchte, immer bleibt hier eingeständlich der Wille das Bewegende, und was ihn bewegt, ist das von außen kommende Motiv, also die causa finalis; welche folglich hier als causa efficiens auftritt. Ueberdies wissen wir aus dem Vorhergegangenen, daß im Grunde die Körperbewegung mit dem Willensakt Eins ist, als seine bloße Erscheinung in der cerebralen Anschauung. Dies Zusammenfallen der causa finalis mit der wirkenden Ursache, in der einzigen uns intim bekannten Erscheinung, welche deshalb durchgängig unser Urphänomen bleibt, ist wohl festzuhalten: denn es führt uns gerade darauf hin, daß wenigstens in der organischen Natur, deren Kenntniß durchaus die Endursachen zum Leitfaden hat, ein Wille das Gestaltende ist. In der That können wir eine Endursache uns nicht anders deutlich denken, denn als einen beabsichtigten Zweck, d. i. ein Motiv. Ja, wenn wir die Endursachen in der Natur genau betrachten, so müssen wir, um ihr transscendentes Wesen auszudrücken, einen Widerspruch nicht scheuen, und kühn herausagen: die Endursache ist ein Motiv, welches auf ein Wesen wirkt, von welchem es nicht erkannt wird. Denn allerdings sind die Termitennester das Motiv, welches den zahnlosen Kiefer des Ameisenbären, nebst der langen, fadenförmigen und klebrigen Zunge hervorgerufen hat: die harte Eierschaale, welche das Vögelein gefangen hält, ist allerdings das Motiv zu der hornartigen Spitze, mit welcher sein Schnabel versehen ist, um jene damit zu durchbrechen, wonach es sie als ferner nutzlos abwirft. Und eben so sind die Gesetze der Reflexion und Refraktion des Lichts das Motiv zu dem so überkünstlich komplicirten optischen Werkzeug, dem menschlichen Auge, als welches die Durchsichtigkeit seiner Hornhaut, die verschiedene Dichtigkeit seiner drei Feuchtigkeiten, die Gestalt seiner Linse, die Schwärze seiner Chorioidea, die

Sensibilität seiner Retina, die Verengerungsfähigkeit seiner Pupille und seine Muskulatur genau nach jenen Gesetzen berechnet hat. Aber jene Motive wirkten schon, ehe sie wahrgenommen wurden: es ist nicht anders, so widersprechend es auch klingt. Denn hier ist der Uebergang des Physischen ins Metaphysische. Dieses aber haben wir im Willen erkannt: daher müssen wir einsehen, daß der selbe Wille, welcher den Elephantenrüssel nach einem Gegenstande ausstreckt, es auch ist, der ihn hervorgetrieben und gestaltet hat, Gegenstände anticipirend. —

Hiemit ist es übereinstimmend, daß wir, bei der Untersuchung der organischen Natur, ganz und gar auf die Endursachen verwiesen sind, überall diese suchen und Alles aus ihnen erklären; die wirkenden Ursachen hingegen hier nur noch eine ganz untergeordnete Stelle, als bloße Werkzeuge jener einnehmen und, eben wie bei der eingeständlich von äußern Motiven bewirkten willkürlichen Bewegung der Glieder, mehr vorausgesetzt, als nachgewiesen werden. Bei Erklärung der physiologischen Funktionen sehen wir uns noch allenfalls nach ihnen, wiewohl meistens vergeblich, um; bei der Erklärung der Entstehung der Theile aber schon gar nicht mehr, sondern begnügen uns mit den Endursachen allein: höchstens haben wir hier noch so einen allgemeinen Grundsatz, etwan wie daß je größer der Theil ausfallen soll, desto stärker auch die ihm Blut zuführende Arterie seyn muß; aber von den eigentlich wirkenden Ursachen, welche z. B. das Auge, das Ohr, das Gehirn zu Stande bringen, wissen wir gar nichts. Ja, selbst bei der Erklärung der bloßen Funktionen ist die Endursache bei Weitem wichtiger und mehr zur Sache, als die wirkende: daher wenn jene allein bekannt ist, wir in der Hauptsache belehrt und befriedigt sind, hingegen die wirkende allein uns wenig hilft. Z. B. wenn wir die wirkende Ursache des Blutumlaufs wirklich kennten, wie wir sie eigentlich nicht kennen, sondern noch suchen; so würde dies uns wenig fördern, ohne die Endursache, daß nämlich das Blut in die Lunge gehen muß, zur Oxydation, und wieder zurückfließen, zur Ernährung: durch diese hingegen, auch ohne jene, ist uns ein großes Licht aufgesteckt. Uebrigens bin ich, wie oben gesagt, der Meinung, daß der Blutumlauf gar keine eigentlich wirkende Ursach hat, sondern der Wille hier so unmittelbar,

wie in der Muskularbewegung, wo ihn, mittelst der Nervenleitung, Motive bestimmen, thätig ist, so daß auch hier die Bewegung unmittelbar durch die Endursache hervorgerufen werde, also durch das Bedürfniß der Oxydation in der Lunge, welches hier auf das Blut gewissermaaßen als Motiv wirkt, jedoch so, daß die Vermittelung der Erkenntniß dabei wegfällt, weil Alles im Innern des Organismus vorgeht. — Die sogenannte Metamorphose der Pflanzen, ein von Kaspar Wolf leicht hingeworfener Gedanke, den, unter dieser hyperbolischen Benennung, Goethe als eigenes Erzeugniß pomphaft und in schwierigem Vortrage darstellt, gehört zu den Erklärungen des Organischen aus der wirkenden Ursache; wiewohl er im Grunde bloß besagt, daß die Natur nicht bei jedem Erzeugnisse von vorne anfängt und aus nichts schafft, sondern, gleichsam im selben Stile fortschreibend, an das Vorhandene anknüpft, die früheren Gestaltungen benutzt, entwickelt und höher potenzirt, ihr Werk weiter zu führen; wie sie es ebenso in der Steigerung der Thierreihe gehalten hat, ganz nach der Regel: natura non facit saltus, et quod commodissimum in omnibus suis operationibus sequitur (Arist. de incessu animalium, c. 2 et 8). Ja, die Blüthe dadurch erklären, daß man in allen ihren Theilen die Form des Blattes nachweist, kommt mir fast vor, wie die Struktur eines Hauses dadurch erklären, daß man zeigt, alle seine Theile, Stockwerke, Erker und Dachkammern, seien nur aus Backsteinen zusammengesetzt und bloße Wiederholung der Ureinheit des Backsteins. Und nicht viel besser, jedoch viel problematischer, scheint mir die Erklärung des Schädels aus Wirbelbeinen; wiewohl es eben auch hier sich von selbst versteht, daß das Futteral des Gehirns dem Futteral des Rückenmarks, dessen Fortsetzung und Ende-Knauf es ist, nicht absolut heterogen und ganz disparat, vielmehr in der selben Art fortgeführt seyn wird. Diese ganze Betrachtungsart gehört der oben erwähnten Homologie R. Owen's an. — Dagegen scheint mir folgende, von einem Italiäner, dessen Name mir entfallen ist, herrührende Erklärung des Wesens der Blume aus ihrer Endursache einen viel befriedigenderen Aufschluß zu geben. Der Zweck der Corolla ist: 1) Schutz des Pistills und der stamina; 2) werden mittelst ihrer die verfeinerten Säfte bereitet, welche im pollen und germen koncentrirt

sind; 3) sondert sich aus den Drüsen ihres Bodens das ätherische Oel ab, welches, als meistens wohlriechender Dunst, Antheren und Pistill umgebend, sie vor dem Einfluß der feuchten Luft einigermaaßen schützt. — Zu den Vorzügen der Endursachen gehört auch, daß jede wirkende Ursache zuletzt immer auf einem Unerforschlichen, nämlich einer Naturkraft, d. i. einer qualitas occulta, beruht, daher sie nur eine relative Erklärung geben kann; während die Endursache, in ihrem Bereich, eine genügende und vollständige Erklärung liefert. Ganz zufrieden gestellt sind wir freilich erst dann, wann wir beide, die wirkende Ursache, vom Aristoteles auch ἡ αιτια εξ αναγκης genannt, und die Endursache, ἡ χαριν του βελτιονος, zugleich und doch gesondert erkennen, als wo uns ihr Zusammentreffen, die wundersame Konspiration derselben, überrascht, vermöge welcher das Beste als ein ganz Nothwendiges eintritt, und das Nothwendige wieder, als ob es bloß das Beste und nicht nothwendig wäre: denn da entsteht in uns die Ahndung, daß beide Ursachen, so verschieden auch ihr Ursprung sei, doch in der Wurzel, dem Wesen der Dinge an sich, zusammenhängen. Eine solche zwiefache Erkenntniß ist jedoch selten erreichbar: in der organischen Natur, weil die wirkende Ursache uns selten bekannt ist; in der unorganischen, weil die Endursache problematisch bleibt. Inzwischen will ich dieselbe durch ein Paar Beispiele, so gut ich sie im Bereich meiner physiologischen Kenntnisse finde, erläutern, welchen die Physiologen deutlichere und schlagendere substituiren mögen. Die Laus des Negers ist schwarz. Endursache: zu ihrer Sicherheit. Bewirkende Ursache: weil das schwarze rete Malpighi des Negers ihre Nahrung ist. — Die so höchst mannigfaltige und brennend lebhafte Färbung des Gefieders tropischer Vögel erklärt man, wiewohl nur sehr im Allgemeinen, aus der starken Einwirkung des Lichtes zwischen den Wendekreisen, — als ihrer wirkenden Ursache. Als Endursache würde ich angeben, daß jene Glanzgefieder die Prachtuniformen sind, an denen die Individuen der dort so zahllosen, oft dem selben genus angehörigen Species sich unter einander erkennen; so daß jedes Männchen sein Weibchen findet. Das Selbe gilt von den Schmetterlingen der verschiedenen Zonen und Breitengrade. — Man hat beobachtet, daß schwindsüchtige Frauen im letzten Stadio ihrer Krankheit leicht

schwanger werden, daß während der Schwangerschaft die Krankheit stille steht, nach der Niederkunft aber verstärkt wieder eintritt und nun meistens den Tod herbeiführt: desgleichen, daß schwindsüchtige Männer, in ihrer letzten Lebenszeit, meistens noch ein Kind zeugen. Die Endursache ist hier, daß die auf die Erhaltung der Species überall so ängstlich bedachte Natur den heranrückenden Ausfall eines im kräftigen Alter stehenden Individuums geschwinde noch durch ein neues ersetzen will; die wirkende Ursache hingegen ist der in der letzten Periode der Schwindsucht eintretende ungewöhnlich gereizte Zustand des Nervensystems. Aus der selben Endursache ist das analoge Phänomen zu erklären, daß (nach Oken, „Die Zeugung", S. 65) die mit Arsenik vergiftete Fliege, aus einem unerklärten Triebe, sich noch begattet und in der Begattung stirbt. — Die Endursache der Pubes, bei beiden Geschlechtern, und des Mons Veneris, beim weiblichen, ist, daß auch bei sehr magern Subjekten, während der Kopulation, die Ossa pubis nicht fühlbar werden sollen, als welches Abscheu erregen könnte: die wirkende Ursache hingegen ist darin zu suchen, daß überall, wo die Schleimhaut in die äußere Haut übergeht, Haare in der Nähe wachsen; nächstdem auch darin, daß Kopf und Genitalien gewissermaaßen entgegengesetzte Pole von einander sind, daher mancherlei Beziehungen und Analogien mit einander haben, zu welchen auch das Behaartseyn gehört. — Die selbe wirkende Ursache gilt auch vom Barte der Männer: die Endursache desselben vermuthe ich darin, daß das Pathognomische, also die, jede innere Bewegung des Gemüths verrathende schnelle Aenderung der Gesichtszüge, hauptsächlich am Munde und dessen Umgebung sichtbar wird: um daher diese, als eine bei Unterhandlungen, oder bei plötzlichen Vorfällen, oft gefährliche, dem Späherblicke des Gegenparts zu entziehen, gab die Natur (welche weiß, daß homo homini lupus) dem Manne den Bart. Hingegen konnte desselben das Weib entrathen; da ihr die Verstellung und Selbstbemeisterung (contenance) angeboren ist. — Es müssen sich, wie gesagt, viel treffendere Beispiele auffinden lassen, um daran nachzuweisen, wie das völlig blinde Wirken der Natur mit dem anscheinend absichtsvollen, oder wie Kant es nennt, der Mechanismus der Natur mit ihrer Technik, im Resultat zusammentrifft;

welches darauf hinweist, daß Beide ihren gemeinschaftlichen Ursprung jenseit dieser Differenz haben, im Willen als Ding an sich. Für die Verdeutlichung dieses Gesichtspunkts würde man viel leisten, wenn man z. B. die wirkende Ursache finden könnte, welche das Treibholz den baumlosen Polarländern zuführt; oder auch die, welche das Festland unsers Planeten hauptsächlich auf die nördliche Hälfte desselben zusammengedrängt hat; während als Endursache hievon zu betrachten ist, daß der Winter jener Hälfte, weil er in das den Lauf der Erde beschleunigende Perihelium trifft, um acht Tage kürzer ausfällt und hiedurch wieder auch gelinder ist. Jedoch wird, bei Betrachtung der unorganischen Natur, die Endursache allemal zweideutig, und läßt uns, zumal wann die wirkende gefunden ist, im Zweifel, ob sie nicht eine bloß subjektive Ansicht, ein durch unsern Gesichtspunkt bedingter Schein sei. Hierin aber ist sie manchen Kunstwerken, z. B. den groben Musivarbeiten, den Theaterdekorationen und dem aus groben Felsenmassen zusammengesetzten Gott Appennin zu Pratolino bei Florenz zu vergleichen, welche alle nur in die Ferne wirksam sind, in der Nähe aber verschwinden, indem an ihrer Stelle jetzt die wirkende Ursache des Scheines sichtbar wird: aber die Gestalten sind dennoch wirklich vorhanden und keine bloße Einbildung. Dem also analog verhalten sich die Endursachen in der unorganischen Natur, wenn die wirkenden hervortreten. Ja, wer einen weiten Ueberblick hat, würde es vielleicht hingehen lassen, wenn man hinzusetzte, daß es mit den Ominibus ein ähnliches Bewandniß hat.

Wenn übrigens Jemand die äußere Zweckmäßigkeit, welche, wie gesagt, stets zweideutig bleibt, zu physikotheologischen Demonstrationen mißbrauchen will, wie dies noch heut zu Tage, hoffentlich jedoch nur von Engländern, geschieht; so giebt es in dieser Gattung Beispiele in contrarium, also Atelecologien genug, ihm das Koncept zu verrücken. Eine der stärksten bietet uns die Untrinkbarkeit des Meerwassers, in Folge welcher der Mensch der Gefahr zu verdursten nirgends mehr ausgesetzt ist, als gerade in der Mitte der großen Wassermassen seines Planeten. „Wozu braucht denn das Meer salzig zu seyn?" frage man seinen Engländer.

Daß in der unorganischen Natur die Endursachen gänzlich zurücktreten, so daß eine aus ihnen allein gegebene Erklärung

hier nicht mehr gültig ist, vielmehr die wirkenden Ursachen schlechterdings verlangt werden, beruht darauf, daß der auch in der unorganischen Natur sich objektivirende Wille hier nicht mehr in Individuen, die ein Ganzes für sich ausmachen, erscheint, sondern in Naturkräften und deren Wirken, wodurch Zweck und Mittel zu weit auseinander gerathen, als daß ihre Beziehung klar seyn und man eine Willensäußerung darin erkennen könnte. Dies tritt sogar, in gewissem Grade, schon bei der organischen Natur ein, nämlich da, wo die Zweckmäßigkeit eine äußere ist, d. h. der Zweck im einen, das Mittel im andern Individuo liegt. Dennoch bleibt sie auch hier noch unzweifelhaft, solange beide der selben Species angehören, ja, sie wird dann um so auffallender. Hieher ist zunächst die gegenseitig auf einander berechnete Organisation der Genitalien beider Geschlechter zu zählen, sodann auch manches der Begattung Entgegenkommende, z. B. bei der Lampyris noctiluca (Glühwurm) der Umstand, daß bloß das Männchen, welches nicht leuchtet, geflügelt ist, um das Weibchen aufsuchen zu können, das ungeflügelte Weibchen hingegen, da sie nur Abends hervorkommen, das phosphorische Licht besitzt, um vom Männchen gefunden werden zu können. Jedoch sind bei der Lampyris Italica beide Geschlechter leuchtend, welches zum Naturluxus des Südens gehört. Aber ein auffallendes, weil ganz specielles Beispiel der hier in Rede stehenden Art der Zweckmäßigkeit giebt die von Geoffroy St. Hilaire, in seinen letzten Jahren, gemachte schöne Entdeckung der nähern Beschaffenheit des Saugapparats der Cetaceen. Da nämlich alles Saugen die Thätigkeit der Respiration erfordert, kann es nur im respirabeln Medio selbst, nicht aber unter dem Wasser vor sich gehen, woselbst jedoch das saugende Junge des Wallfisches an den Zitzen der Mutter hängt: diesem nun zu begegnen, ist der ganze Mammilarapparat der Cetaceen so modifizirt, daß er ein Injektionsorgan geworden ist und, dem Jungen ins Maul gelegt, ihm, ohne daß es zu saugen braucht, die Milch einspritzt. Wo hingegen das Individuum, welches einem andern wesentliche Hülfe leistet, ganz verschiedener Art, sogar einem andern Naturreich angehörig ist, werden wir diese äußere Zweckmäßigkeit, ebenso wie bei der unorganischen Natur, bezweifeln; es sei denn, daß augenfällig die Erhaltung der Gattungen auf ihr beruhe.

Dies aber ist der Fall bei vielen Pflanzen, deren Befruchtung nur mittelst der Insekten vor sich geht, als welche nämlich entweder den Pollen aus Stigma tragen, oder die Stamina zum Pistill beugen: die gemeine Berberitze, viele Iris-Arten und Aristolochia Clematitis können sich ohne Hülfe der Insekten gar nicht befruchten. (Chr. Conr. Sprengel, Entdecktes Geheimniß u. s. w., 1793. — Wildenow, Grundriß der Kräuterkunde, 353.) Sehr viele Diöcisten, Monöcisten und Polygamisten, z. B. Gurken und Melonen, sind im selben Fall. Die gegenseitige Unterstützung, welche die Pflanzen- und die Insekten-Welt von einander erhalten, findet man vortrefflich dargestellt in Burdachs großer Physiologie, Bd. 1, §. 263. Sehr schön setzt er hinzu: „Dies ist keine mechanische Aushülfe, kein Nothbehelf, gleichsam als ob die Natur gestern die Pflanzen gebildet und dabei einen Fehler begangen hätte, den sie heute durch das Insekt zu verbessern suchte; es ist vielmehr eine tiefer liegende Sympathie der Pflanzenwelt mit der Thierwelt. Es soll die Identität Beider sich offenbaren: Beide, Kinder einer Mutter, sollen mit einander und durch einander bestehen." — Und weiterhin: „Aber auch mit der unorganischen Welt steht das Organische in einer solchen Sympathie" u. s. w. — Einen Beleg zu diesem Consensus naturae giebt auch die im zweiten Band der Introduction into Entomology by Kirby and Spence mitgetheilte Beobachtung, daß die Insektencier, welche an die Zweige der ihrer Larve zur Nahrung dienenden Bäume angeklebt überwintern, genau zu der Zeit auskriechen, wo der Zweig ausschlägt, also z. B. die Aphis der Birke einen Monat früher als die der Esche: desgleichen, daß die Insekten der perennirenden Pflanzen auf diesen als Eier überwintern; die der bloß jährigen aber, da sie dies nicht können, im Puppenzustand. —

Drei große Männer haben die Teleologie, oder die Erklärung aus Endursachen, gänzlich verworfen, — und viele kleine Männer haben ihnen nachgebetet. Jene sind: Lukretius, Bako von Verulam und Spinoza. Allein bei allen dreien erkennt man deutlich genug die Quelle dieser Abneigung: daß sie nämlich die Teleologie für unzertrennlich von der spekulativen Theologie hielten, vor dieser aber eine so große Scheu (welche Bako zwar klüglich zu verbergen sucht) hegten, daß sie ihr schon von Weitem

aus dem Wege gehen wollten. In jenem Vorurtheil finden wir auch noch den Leibnitz ganz und gar befangen, indem er es, als etwas sich von selbst Verstehendes, mit charakteristischer Naivetät ausspricht, in seiner Lettre à M. Nicaise (Spinozae op. ed. Paulus, Vol. 2, p. 672): les causes finales, ou ce qui est la même chose, la considération de la sagesse divine dans l'ordre des choses. (Den Teufel auch, même chose!) Auf dem selben Standpunkt finden wir sogar noch die heutigen Engländer, die Bridgewater-treatise-Männer, den Lord Brougham u. s. w., ja, sogar noch R. Owen, in seiner Ostéologie comparée, denkt gerade so wie Leibnitz; welches ich bereits im ersten Bande gerügt habe. Diesen Allen ist Teleologie sofort auch Theologie, und bei jeder in der Natur erkannten Zweckmäßigkeit brechen sie, statt zu denken und die Natur verstehen zu lernen, sofort in ein kindisches Geschrei design! design! aus, stimmen dann den Refrain ihrer Rockenphilosophie an, und verstopfen ihre Ohren gegen alle Vernunftgründe, wie sie ihnen doch schon der große Hume*) entgegengehalten hat. An diesem ganzen Englischen Elend ist hauptsächlich die, jetzt, nach 70 Jahren, den Englischen Gelehrten wirklich zur Schande gereichende Unkenntniß der Kantischen Philosophie Schuld, und diese wieder beruht, wenigstens größten Theils, auf dem heillosen Einfluß jener abscheulichen Englischen Pfaffenschaft, welcher Verdummung in jeder Art eine Herzensangelegenheit ist, damit sie nur ferner die übrigens so intelligente Englische Nation in der degradirendesten Bigotterie befangen halten könne: daher tritt sie, vom niederträchtigsten Obskurantismus beseelt, dem Volksunterricht, der Naturforschung, ja, der Förderung alles menschlichen Wissens überhaupt, aus allen Kräften entgegen, und sowohl mittelst ihrer

*) Hier sei es beiläufig bemerkt, daß, nach der Deutschen Litteratur seit Kant zu urtheilen, man glauben müßte, Hume's ganze Weisheit hätte in seinem handgreiflich falschen Skepticismus gegen das Kausalitätsgesetz bestanden, als wovon überall ganz allein geredet wird. Um Hume kennen zu lernen, muß man seine Natural history of religion und die Dialogues on natural religion lesen: da sieht man ihn in seiner Größe, und dies, nebst dem essay 20, on national character, sind die Schriften, wegen welcher er, — ich wüßte zu seinem Ruhme nichts Besseres zu sagen — bis auf den heutigen Tag der Englischen Pfaffenschaft über Alles verhaßt ist.

Konnexionen, als mittelst ihres skandalösen, unverantwortlichen und das Elend des Volks steigernden Mammons, erstreckt ihr Einfluß sich auch auf Universitätsgelehrte und Schriftsteller, die demnach (z. B. Th. Brown, On cause and effect) sich zu Reticenzen und Verdrehungen jeder Art bequemen, um nur nicht jenem „kalten Aberglauben" (wie Pückler sehr treffend ihre Religion bezeichnet), oder den gangbaren Argumenten für denselben, auch nur von Ferne in den Weg zu treten. —

Den dreien in Rede stehenden großen Männern hingegen, da sie lange vor dem Tagesanbruch der Kantischen Philosophie lebten, ist jene Scheu vor der Teleologie, ihres Ursprungs wegen, zu verzeihen; hielt doch sogar Voltaire den physikotheologischen Beweis für unwiderleglich. Um indessen auf dieselben etwas näher einzugehen; so ist zuvörderst die Polemik des Lukretius (IV, 824—858) gegen die Teleologie so kraß und plump, daß sie sich selbst widerlegt und vom Gegentheil überzeugt. — Was aber Bakon betrifft (De augm. scient., III, 4), so macht er erstlich, hinsichtlich des Gebrauchs der Endursachen, keinen Unterschied zwischen organischer und unorganischer Natur (worauf es doch gerade hauptsächlich ankommt), indem er, in seinen Beispielen derselben, Beide durch einander wirft. Dann bannt er die Endursachen aus der Physik in die Metaphysik: diese aber ist ihm, wie noch heut zu Tage Vielen, identisch mit der spekulativen Theologie. Von dieser also hält er die Endursachen für unzertrennlich, und geht hierin so weit, daß er den Aristoteles tadelt, weil dieser (was ich sogleich speciell loben werde) von den Endursachen starken Gebrauch gemacht habe, ohne sie doch je an die spekulative Theologie zu knüpfen. — Spinoza endlich (Eth. I, prop. 36, appendix) legt aufs Deutlichste an den Tag, daß er die Teleologie mit der Physikotheologie, gegen welche er sich mit Bitterkeit ausläßt, identifizirt, so sehr, daß er das naturam nihil frustra agere, erklärt: hoc est, quod in usum hominum non sit; desgleichen: omnia naturalia tanquam ad suum utile media considerant, et credunt aliquem alium esse, qui illa media paraverit; wie auch: hinc statuerunt, Deos omnia in usum hominum fecisse et dirigere. Darauf nun stützt er seine Behauptung: naturam finem nullum sibi praefixum habere et omnes causas finales nihil, nisi humana

esse figmenta. Ihm war es bloß darum zu thun, dem Theismus den Weg zu verrennen: als die stärkste Waffe desselben aber hatte er ganz richtig den physikotheologischen Beweis erkannt. Diesen nun aber wirklich zu widerlegen war Kanten, und dem Stoffe desselben die richtige Auslegung zu geben mir vorbehalten; wodurch ich dem est enim verum index sui et falsi genügt habe. Spinoza nun aber wußte sich nicht anders zu helfen, als durch den desperaten Streich, die Teleologie selbst, also die Zweckmäßigkeit in den Werken der Natur zu leugnen, eine Behauptung, deren Monstrosés Jedem, der die organische Natur nur irgend genauer kennen gelernt hat, in die Augen springt. Dieser beschränkte Gesichtspunkt des Spinoza, zusammen mit seiner völligen Unkenntniß der Natur, bezeugt genugsam seine gänzliche Inkompetenz in dieser Sache und die Albernheit Derer, die, auf seine Autorität hin, glauben, von den Endursachen schnöde urtheilen zu müssen. —

Sehr vortheilhaft sticht gegen diese Philosophen der neueren Zeit Aristoteles ab, der gerade hier sich von der glänzenden Seite zeigt. Er geht unbefangen an die Natur, weiß von keiner Physikotheologie, so etwas ist ihm nie in den Sinn gekommen, und nie hat er die Welt darauf angesehen, ob sie wohl ein Machwerk wäre: er ist in seinem Herzen rein von dem Allen; wie er denn auch (De generat. anim., III, 11) Hypothesen über den Ursprung der Thiere und Menschen aufstellt, ohne dabei auf den physikotheologischen Gedankengang zu gerathen. Immer sagt er ἡ φυσις ποιει (natura facit), nie ἡ φυσις πεποιηται (natura facta est). Aber nachdem er die Natur treu und fleißig studirt hat, findet er, daß sie überall zweckmäßig verfährt und sagt: ματην ὁρωμεν ουδεν ποιουσαν την φυσιν (naturam nihil frustra facere cernimus); de respir., c. 10 — und in den Büchern de partibus animalium, welche eine vergleichende Anatomie sind: Ουδε περιεργον ουδεν, ουτε ματην ἡ φυσις ποιει. — Ἡ φυσις ἑνεκα του ποιει παντα. — Πανταχου δε λεγομεν τοδε τουδε ἑνεκα, ὁπου αν φαινηται τελος τι, προς ὁ ἡ κινησις περαινει· ὡστε ειναι φανερον, ὁτι εστι τι τοιουτον, ὁ δη και καλουμεν φυσιν. — Επει το σωμα οργανον· ἑνεκα τινος γαρ ἑκαστον των μοριων, ὁμοιως τε και το ὁλον. (Nihil supervacaneum, nihil frustra natura facit. — Natura rei alicujus gratia facit omnia. — Rem autem hanc esse illius gratia asserere ubique solemus, quoties finem intelligimus aliquem, in quem motus terminetur: quocirca ejusmodi aliquid esse constat, quod Naturam vocamus. — Est enim corpus instrumentum: nam membrum unumquodque rei alicujus gratia est, tum vero totum ipsum.) Ausführlicher S. 645 und 633 der Berliner Quart-Ausgabe — wie auch De incessu animalium c. 2: Ἡ φυσις ουδεν ποιει ματην, αλλ' αει, εκ των ενδεχομενων τῃ ουσιᾳ, περι ἑκαστον γενος ζωου, το αριστον. (Natura nihil frustra facit, sed semper ex iis, quae cuique animalium generis essentiae contingunt, id quod optimum est.) Ausdrücklich aber empfiehlt er die Teleologie am Schlusse der Bücher de generatione animalium, und tadelt den Demokritos, daß er sie verleugnet habe, was Bakon, in seiner Befangenheit, an diesem gerade lobt. Besonders aber Physica, II, 8, p. 198, redet Aristoteles ex professo von den Endursachen und stellt sie als das wahre Princip der Naturbetrachtung auf. In der That muß jeder gute und regelrechte Kopf, bei Betrachtung der organischen Natur, auf Teleologie gerathen, jedoch keineswegs, wenn ihn nicht vorgefaßte Meinungen bestimmen, weder auf Physikotheologie, noch auf die von Spinoza getadelte Anthropoteleologie. — Den Aristoteles überhaupt anlangend, will ich hier noch darauf aufmerksam machen, daß seine Lehren, soweit sie die unorganische Natur betreffen, höchst fehlerhaft und unbrauchbar sind, indem er in den Grundbegriffen der Mechanik und Physik den gröbsten Irrthümern huldigt, was um so unverzeihlicher ist, als schon vor ihm die Pythagoreer und Empedokles auf dem richtigen Wege gewesen waren und viel Besseres gelehrt hatten: hatte doch sogar, wie wir aus des Aristoteles zweitem Buche de coelo (c. I, p. 284) ersehen, Empedokles schon den Begriff einer der Schwere entgegenwirkenden, durch den Umschwung entstehenden Tangentialkraft gefaßt, welche Aristoteles wieder verwirft. Ganz entgegengesetzt nun aber verhält sich Aristoteles zur Betrachtung der organischen Natur: hier ist sein Feld, hier setzen seine reichen Kenntnisse, seine scharfe Beobachtung, ja mitunter tiefe Einsicht, in Erstaunen. So, um nur ein Beispiel anzuführen, hatte er schon den Antagonismus erkannt, in welchem, bei den Wiederkäuern, die Hörner mit den

Zähnen des Oberkiefers stehen, vermöge dessen daher diese fehlen, wo jene sich finden, und umgekehrt (De partib. anim., III, 2). — Daher denn auch seine richtige Würdigung der Endursachen.

Kapitel 27.

Vom Instinkt und Kunsttrieb.

Es ist als hätte die Natur zu ihrem Wirken nach Endursachen und der dadurch herbeigeführten bewundrungswürdigen Zweckmäßigkeit ihrer organischen Produktionen, dem Forscher einen erläuternden Kommentar an die Hand geben wollen, in den Kunsttrieben der Thiere. Denn diese zeigen aufs Deutlichste, daß Wesen mit der größten Entschiedenheit und Bestimmtheit auf einen Zweck hinarbeiten können, den sie nicht erkennen, ja, von dem sie keine Vorstellung haben. Ein solcher nämlich ist das Vogelnest, die Spinnenwebe, die Ameisenlöwengrube, der so künstliche Bienenstock, der wundervolle Termitenbau u. s. w., wenigstens für diejenigen thierischen Individuen, welche dergleichen zum ersten Mal ausführen; da weder die Gestalt des zu vollendenden Werks, noch der Nutzen desselben ihnen bekannt seyn kann. Gerade so aber wirkt auch die organisirende Natur; weshalb ich, im vorigen Kapitel, von der Endursache die paradoxe Erklärung gab, daß sie ein Motiv sei, welches wirkt, ohne erkannt zu werden. Und wie im Wirken aus dem Kunsttriebe das darin Thätige augenscheinlich und eingeständlich der Wille ist; so ist er es wahrlich auch im Wirken der organisirenden Natur.

Man könnte sagen: der Wille thierischer Wesen wird auf zwei verschiedene Weisen in Bewegung gesetzt: entweder durch Motivation, oder durch Instinkt; also von Außen, oder von Innen; durch einen äußern Anlaß, oder durch einen innern Trieb: jener ist erklärlich, weil er außen vorliegt, dieser unerklärlich, weil bloß innerlich. Allein, näher betrachtet, ist der Gegensatz zwischen Beiden nicht so scharf, ja, er läuft im Grunde auf einen Unterschied des Grades zurück. Das Motiv nämlich wirkt ebenfalls nur unter Voraussetzung eines innern Triebes, d. h. einer bestimmten Beschaffenheit des Willens, welche man den Charakter desselben nennt: diesem giebt das jedesmalige Motiv nur eine entschiedene Richtung, — individualisirt ihn für den konkreten Fall. Eben so der Instinkt, obwohl ein entschiedener Trieb des Willens, wirkt nicht, wie eine Springfeder, durchaus nur von innen; sondern auch er wartet auf einen dazu nothwendig erforderten äußern Umstand, welcher wenigstens den Zeitpunkt seiner Aeußerung bestimmt: dergleichen ist für den Zugvogel die Jahreszeit; für den sein Nest bauenden Vogel die geschehene Befruchtung und das ihm vorkommende Material zum Nest; für die Biene ist es, zu Anfang des Baues, der Korb, oder der hohle Baum, und zu den folgenden Verrichtungen viele einzeln eintretende Umstände; für die Spinne ist es ein wohlgeeigneter Winkel; für die Raupe das passende Blatt; für das eierlegende Insekt der meistens sehr speciell bestimmte, oft seltsame Ort, wo die auskriechenden Larven sogleich ihre Nahrung finden werden, u. s. f. Hieraus folgt, daß bei den Werken der Kunsttriebe zunächst der Instinkt, untergeordnet jedoch auch der Intellekt dieser Thiere thätig ist: der Instinkt nämlich giebt das Allgemeine, die Regel; der Intellekt das Besondere, die Anwendung, indem er dem Detail der Ausführung vorsteht, bei welchem daher die Arbeit dieser Thiere offenbar sich den jedesmaligen Umständen anpaßt. Nach diesem Allen ist der Unterschied des Instinkts vom bloßen Charakter so fest zu stellen, daß jener ein Charakter ist, der nur durch ein ganz speciell bestimmtes Motiv in Bewegung gesetzt wird, weshalb die daraus hervorgehende Handlung allemal ganz gleichartig ausfällt; während der Charakter, wie ihn jede Thierspecies und jedes menschliche Individuum hat, zwar ebenfalls eine bleibende und unveränderliche Willensbeschaffenheit ist, welche jedoch durch sehr verschiedene Motive in Bewegung gesetzt werden kann und sich diesen anpaßt, weshalb die daraus hervorgehende Handlung, ihrer materiellen Beschaffenheit nach, sehr verschieden ausfallen kann, jedoch allemal den Stempel desselben Charakters tragen, daher diesen ausdrücken und an den Tag legen wird, für dessen Erkenntniß mithin die materielle Beschaffenheit der Handlung, in der er hervortritt, im Wesentlichen gleichgültig ist: man könnte demnach den Instinkt erklären als einen über alle Maaßen einseitigen und streng deter-

minirten Charakter. Aus dieser Darstellung folgt, daß das Bestimmtwerden durch bloße Motivation schon eine gewisse Weite der Erkenntnißsphäre, mithin einen vollkommener entwickelten Intellekt voraussetzt; daher es den oberen Thieren, ganz vorzüglich aber dem Menschen, eigen ist; während das Bestimmtwerden durch Instinkt nur so viel Intellekt erfordert, wie nöthig ist, das ganz speciell bestimmte eine Motiv, welches allein und ausschließlich Anlaß zur Aeußerung des Instinkts wird, wahrzunehmen; weshalb es bei einer äußerst beschränkten Erkenntnißsphäre und daher eben, in der Regel und im höchsten Grade, nur bei den Thieren der untern Klassen, namentlich den Insekten, Statt findet. Da demnach die Handlungen dieser Thiere nur einer äußerst einfachen und geringen Motivation von Außen bedürfen, ist das Medium dieser, also der Intellekt oder das Gehirn, bei ihnen auch nur schwach entwickelt, und ihre äußern Handlungen stehen großentheils unter der selben Leitung mit den innern, auf bloße Reize vor sich gehenden, physiologischen Funktionen, also dem Gangliensystem. Dieses ist daher bei ihnen überwiegend entwickelt: ihr Haupt-Nervenstamm länft, in Gestalt zweier Stränge, die bei jedem Gliede des Leibes ein Ganglion, welches dem Gehirn an Größe oft nur wenig nachsteht, bilden, unter dem Bauche hin, und ist, nach Cuvier, ein Analogon nicht sowohl des Rückenmarks, als des großen sympathischen Nerven. Diesem Allen gemäß stehen Instinkt und Leitung durch bloße Motivation in einem gewissen Antagonismus, in Folge dessen jener sein Maximum bei den Insekten, diese ihres beim Menschen hat und zwischen beiden die Aktuirung der übrigen Thiere liegt, mannigfaltig abgestuft, je nachdem bei jedem das Cerebral- oder das Ganglienſystem überwiegend entwickelt ist. Eben weil das instinktive Thun und die Kunstverrichtungen der Insekten hauptsächlich vom Ganglienſystem aus geleitet werden, geräth man, wenn man dieselben als allein vom Gehirn ausgehend betrachtet und demgemäß erklären will, auf Ungereimtheiten, indem man alsdann einen falschen Schlüssel anlegt. Der selbe Umstand giebt aber ihrem Thun eine bedeutsame Aehnlichkeit mit dem der Somnambulen, als welches ja ebenfalls daraus erklärt wird, daß, statt des Gehirns, der sympathische Nerv die Leitung auch der äußern Aktionen übernommen hat: die Insekten

sind demnach gewissermaaßen natürliche Somnambulen. Dinge, denen man geradezu nicht beikommen kann, muß man sich durch eine Analogie faßlich machen: die soeben berührte wird dies in hohem Grade leisten, wenn wir dabei zu Hülfe nehmen, daß in Kiesers Tellurismus (Bd. 2, S. 250) ein Fall erwähnt wird, „wo der Befehl des Magnetiseurs an die Somnambule, im wachenden Zustande eine bestimmte Handlung vorzunehmen, von ihr, als sie erwacht war, ausgeführt ward, ohne daß sie sich des Befehls erinnerte". Ihr war also, als müßte sie jene Handlung verrichten, ohne daß sie recht wußte warum. Gewiß hat dies die größte Aehnlichkeit mit Dem, was bei den Kunsttrieben in den Insekten vorgeht: der jungen Spinne ist, als müßte sie ihr Netz weben, obgleich sie den Zweck desselben nicht kennt, noch versteht. Auch werden wir dabei an das Dämonion des Sokrates erinnert, vermöge dessen er das Gefühl hatte, daß er eine ihm zugemuthete, oder nahe gelegte Handlung unterlassen müsse, ohne daß er wußte warum: — denn sein prophetischer Traum darüber war vergessen. Diesem analoge, ganz wohl konstatirte Fälle haben wir aus unsern Tagen; daher ich dieselben nur kurz in Erinnerung bringe. Einer hatte seinen Platz auf einem Schiffe accordirt: als aber dieses absegeln sollte, wollte er, ohne sich eines Grundes bewußt zu seyn, schlechterdings nicht an Bord: es ging unter. Ein Anderer geht, mit Gefährten, nach einem Pulverthurm: in dessen Nähe angelangt will er durchaus nicht weiter, sondern kehrt, von Angst ergriffen, schleunig um, ohne zu wissen warum: der Thurm flog auf. Ein Dritter, auf dem Ocean, fühlt sich eines Abends, ohne allen Grund, bewogen, sich nicht auszuziehen, sondern legt sich in Kleidern und Stiefeln, sogar mit der Brille, auf das Bett: in der Nacht geräth das Schiff in Brand, und er ist unter den Wenigen, die sich im Boote retten. Alles Dieses beruht auf der dumpfen Nachwirkung vergessener fatidiker Träume und giebt uns den Schlüssel zu einem analogischen Verständniß des Instinkts und der Kunsttriebe.

Andererseits werfen, wie gesagt, die Kunsttriebe der Insekten viel Licht zurück auf das Wirken des erkenntnißlosen Willens im innern Getriebe des Organismus und bei der Bildung desselben. Denn ganz ungezwungen kann man im Ameisenhaufen oder im Bienenstock das Abbild eines auseinandergelegten und an das

Licht der Erkenntniß gezogenen Organismus erblicken. In diesem Sinne sagt Burdach (Physiologie, Bd. 2, S. 22): „Die Bildung und Geburt der Eier kommt der Königin, die Einsaat und Sorge für die Ausbildung den Arbeiterinnen zu: in jener ist der Eierstock, in diesen der Uterus gleichsam zum Individuum geworden.“ Wie im thierischen Organismus, so in der Insektengesellschaft ist die vita propria jedes Theiles dem Leben des Ganzen untergeordnet, und die Sorge für das Ganze geht der für die eigene Existenz vor; ja, diese wird nur bedingt gewollt, jenes unbedingt: daher werden sogar die Einzelnen dem Ganzen gelegentlich geopfert; wie wir ein Glied abnehmen lassen, um den ganzen Leib zu retten. So, z. B., wenn dem Zuge der Ameisen der Weg durch Wasser gesperrt ist, werfen sich die vordersten kühn hinein, bis ihre Leichen sich zu einem Damm für die nachfolgenden gehäuft haben. Die Drohnen, wann unnütz geworden, werden erstochen. Zwei Königinnen im Stock werden umringt und müssen mit einander kämpfen, bis eine von ihnen das Leben läßt. Die Ameisenmutter, nachdem das Befruchtungsgeschäft vorüber ist, beißt sich selbst die Flügel ab, die bei ihrem nunmehrigen Verpflegungsgeschäft einer neu zu gründenden Familie, unter der Erde, nur hinderlich seyn würden. (Kirby and Spence, Vol. 1.) Wie die Leber nichts weiter will, als Galle absondern, zum Dienste der Verdauung, ja, bloß dieses Zweckes halber selbst daseyn will, und eben so jeder andere Theil; so will auch die Arbeitsbiene weiter nichts, als Honig sammeln, Wachs absondern und Zellen bauen, für die Brut der Königin; die Drohne weiter nichts, als befruchten; die Königin nichts, als Eier legen: alle Theile also arbeiten bloß für den Bestand des Ganzen, als welches allein der unbedingte Zweck ist; gerade wie die Theile des Organismus. Der Unterschied ist bloß, daß im Organismus der Wille völlig blind wirkt, in seiner Ursprünglichkeit; in der Insektengesellschaft hingegen die Sache schon am Lichte der Erkenntniß vor sich geht, welcher jedoch nur in den Zufälligkeiten des Details eine entschiedene Mitwirkung und selbst einige Wahl überlassen ist, als wo sie aushilft und das Auszuführende den Umständen anpaßt. Den Zweck im Ganzen aber wollen die Insekten, ohne ihn zu erkennen; eben wie die nach Endursachen wirkende organische Natur: auch ist nicht die Wahl der Mittel im Ganzen, sondern bloß die nähere Anordnung derselben im Einzelnen, ihrer Erkenntniß überlassen. Daher aber eben ist ihr Handeln keineswegs maschinenmäßig; was am deutlichsten sichtbar wird, wenn man ihrem Treiben Hindernisse in den Weg legt. Z. B. die Raupe spinnt sich in Blätter, ohne Kenntniß des Zwecks; aber zerstört man das Gespinnst, so flickt sie es geschickt aus. Die Bienen passen ihren Bau schon Anfangs den vorgefundenen Umständen an, und eingetretenen Unfällen, wie absichtlichen Zerstörungen, helfen sie auf das für den besondern Fall Zweckmäßigste ab. (Kirby and Spence, Introd. to entomol. — Huber, Des abeilles.) Dergleichen erregt unsere Bewunderung; weil die Wahrnehmung der Umstände und das Anpassen an dieselben offenbar Sache der Erkenntniß ist; während wir die künstlichste Vorsorge für das kommende Geschlecht und die ferne Zukunft ihnen ein für alle Mal zutrauen, wohl wissend, daß sie hierin nicht von der Erkenntniß geleitet werden: denn eine von dieser ausgehende Vorsorge der Art verlangt eine bis zur Vernunft gesteigerte Gehirnthätigkeit. Hingegen dem Modifiziren und Anordnen des Einzelnen, gemäß den vorliegenden oder eintretenden Umständen, ist selbst der Intellekt der untern Thiere gewachsen; weil er, vom Instinkt geleitet, nur die Lücken, welche dieser läßt, auszufüllen hat. So sehen wir die Ameisen ihre Larven wegschleppen, sobald der Ort zu feucht, und wieder, sobald er zu dürre wird: den Zweck kennen sie nicht, sind also darin nicht von der Erkenntniß geleitet; aber die Wahl des Zeitpunkts, wo der Ort nicht mehr den Larven dienlich ist, wie auch die eines andern Orts, wohin sie dieselben jetzt bringen, bleibt ihrer Erkenntniß überlassen. — Hier will ich noch eine Thatsache erwähnen, die mir Jemand mündlich aus eigener Erfahrung mitgetheilt hat; wiewohl ich seitdem finde, daß Burdach sie nach Gleditsch anführt. Jener hatte, um den Todtengräber (Necrophorus vespillo) zu prüfen, einen auf der Erde liegenden todten Frosch an einen Faden gebunden, welcher am obern Ende einer schräg im Boden steckenden Ruthe befestigt war: nachdem nun einige Todtengräber, ihrer Sitte gemäß, den Frosch untergraben hatten, konnte dieser nicht, wie sie erwarteten, in den Boden sinken: nach vielem verlegenen Hin- und Herlaufen untergruben sie auch die Ruthe. — Dieser dem Instinkt geleisteten Nachhülfe

und jenem Ausbessern der Werke des Kunsttriebes finden wir, im Organismus, die Heilkraft der Natur analog, als welche nicht nur Wunden vernarbt, selbst Knochen- und Nerven-Masse dabei ersetzend, sondern auch, wenn, durch Verlust eines Ader- oder Nerven-Zweiges eine Verbindung unterbrochen ist, eine neue eröffnet, mittelst Vergrößerung anderer Adern oder Nerven, ja vielleicht gar durch Hervortreibung neuer Zweige; welche ferner für einen erkrankten Theil, oder Funktion, eine andere vikariren läßt; beim Verlust eines Auges das andere schärft, und beim Verlust eines Sinnes alle übrigen; welche sogar eine an sich tödtliche Darmwunde bisweilen durch Anwachsen des Mesenterii oder Peritonaei schließt; kurz, auf das Sinnreichste jedem Schaden und jeder Störung zu begegnen sucht. Ist hingegen der Schaden durchaus unheilbar, so eilt sie den Tod zu beschleunigen, und zwar um so mehr, je höherer Art, also je empfindlicher der Organismus ist. Sogar hat dies sein Analogon im Instinkt der Insekten: die Wespen nämlich, welche, den ganzen Sommer hindurch, ihre Larven, mit großer Mühe und Arbeit, vom Ertrag ihrer Räubereien aufgefüttert haben, nun aber, im Oktober, die letzte Generation derselben dem Hungertode entgegengehen sehen, erstechen diese. (Kirby and Spence, Vol. 1, p. 374.) Ja, noch seltsamere und speciellere Analogien lassen sich auffinden, z. B. diese: wenn die weibliche Hummel (apis terrestris, bombylius) Eier legt, ergreift die Arbeitshummeln ein Drang, die Eier zu verschlingen, welcher sechs bis acht Stunden anhält und befriedigt wird, wenn nicht die Mutter sie abwehrt und die Eier sorgsam bewacht. Nach dieser Zeit aber zeigen die Arbeitshummeln durchaus keine Lust, die Eier, selbst wenn ihnen dargeboten, zu fressen; vielmehr werden sie jetzt die eifrigen Pfleger und Ernährer der auskriechenden Larven. Dies läßt sich ungezwungen auslegen als ein Analogon der Kinderkrankheiten, namentlich des Zahnens, als bei welchem gerade die künftigen Ernährer des Organismus einen Angriff auf denselben thun, der so häufig ihm das Leben kostet. — Die Betrachtung aller dieser Analogien zwischen dem organischen Leben und dem Instinkt, nebst Kunsttrieb der unteren Thiere, dient, die Ueberzeugung, daß dem Einen wie dem Andern der Wille zum Grunde liegt, immer mehr zu befestigen, indem sie die untergeordnete, bald mehr, bald weniger

beschränkte, bald ganz wegfallende Rolle der Erkenntniß, beim Wirken desselben, auch hier nachweist.

Aber noch in einer andern Rücksicht erläutern die Instinkte und die thierische Organisation sich wechselseitig: nämlich durch die in Beiden hervortretende Anticipation des Zukünftigen. Mittelst der Instinkte und Kunsttriebe sorgen die Thiere für die Befriedigung solcher Bedürfnisse, die sie noch nicht fühlen, ja, nicht nur der eigenen, sondern sogar der ihrer künftigen Brut: sie arbeiten also auf einen ihnen noch unbekannten Zweck hin: dies geht, wie ich im „Willen in der Natur" (2. Aufl. S. 45; 3. Aufl. S. 47) am Beispiel des Bombex erläutert habe, so weit, daß sie die Feinde ihrer künftigen Eier schon zum voraus verfolgen und tödten. Eben so nun sehen wir in der ganzen Korporisation eines Thieres seine künftigen Bedürfnisse, seine einstigen Zwecke, durch die organischen Werkzeuge zu ihrer Erreichung und Befriedigung anticipirt; woraus denn jene vollkommene Angemessenheit des Baues jedes Thieres zu seiner Lebensweise, jene Ausrüstung desselben mit den ihm nöthigen Waffen zum Angriff seiner Beute und zur Abwehr seiner Feinde, und jene Berechnung seiner ganzen Gestalt auf das Element und die Umgebung, in welcher er als Verfolger aufzutreten hat, hervorgeht, welche ich in der Schrift über den Willen in der Natur, unter der Rubrik „Vergleichende Anatomie", ausführlich geschildert habe. — Alle diese sowohl im Instinkt, als in der Organisation der Thiere hervortretenden Anticipationen könnten wir unter den Begriff einer Erkenntniß a priori bringen, wenn denselben überhaupt eine Erkenntniß zum Grunde läge. Allein dies ist, wie gezeigt, nicht der Fall: ihr Ursprung liegt tiefer, als das Gebiet der Erkenntniß, nämlich im Willen als dem Dinge an sich, der als solcher auch von den Formen der Erkenntniß frei bleibt; daher in Hinsicht auf ihn die Zeit keine Bedeutung hat, mithin das Zukünftige ihm so nahe liegt, wie das Gegenwärtige.

Kapitel 28*).

Charakteristik des Willens zum Leben.

Unser zweites Buch schließt mit der Frage nach dem Ziel und Zweck jenes Willens, der sich als das Wesen an sich aller Dinge der Welt ergeben hatte. Die dort im Allgemeinen gegebene Beantwortung derselben zu ergänzen, dienen die folgenden Betrachtungen, indem sie den Charakter jenes Willens überhaupt darlegen.

Eine solche Charakteristik ist darum möglich, weil wir als das innere Wesen der Welt etwas durchaus Wirkliches und empirisch Gegebenes erkannt haben. Hingegen schon die Benennung „Weltseele", wodurch Manche jenes innere Wesen bezeichnet haben, giebt statt desselben ein bloßes ens rationis: denn „Seele" besagt eine individuelle Einheit des Bewußtseyns, die offenbar jenem Wesen nicht zukommt, und überhaupt ist der Begriff „Seele", weil er Erkennen und Wollen in unzertrennlicher Verbindung und dabei doch unabhängig vom animalischen Organismus hypostasirt, nicht zu rechtfertigen, also nicht zu gebrauchen. Das Wort sollte nie anders als in tropischer Bedeutung angewendet werden: denn es ist keineswegs so unverfänglich, wie ψυχη oder anima, als welche Athem bedeuten. —

Noch viel unpassender jedoch ist die Ausdrucksweise der sogenannten Pantheisten, deren ganze Philosophie hauptsächlich darin besteht, daß sie das innere, ihnen unbekannte Wesen der Welt „Gott" betiteln; womit sie sogar viel geleistet zu haben meynen. Danach wäre denn die Welt eine Theophanie. Man sehe sie doch nur ein Mal darauf an, diese Welt beständig bedürftiger Wesen, die bloß dadurch, daß sie einander auffressen, eine Zeitlang bestehen, ihr Daseyn unter Angst und Noth durchbringen und oft entsetzliche Quaalen erdulden, bis sie endlich dem Tode in die Arme stürzen: wer dies deutlich ins Auge faßt, wird dem Aristoteles Recht geben, wenn er sagt: ἡ φυσις δαιμονια, αλλ' ου θεια εστι (natura daemonia est, non divina); de divinat., c. 2, p. 463; ja, er wird gestehen müssen, daß einen Gott, der

*) Dieses Kapitel bezieht sich auf §. 29 des ersten Bandes.

sich hätte beigehen lassen, sich in eine solche Welt zu verwandeln, doch wahrlich der Teufel geplagt haben müßte. — Ich weiß es wohl, die vorgeblichen Philosophen dieses Jahrhunderts thun es dem Spinoza nach und halten sich hiedurch gerechtfertigt. Allein Spinoza hatte besondere Gründe, seine alleinige Substanz so zu benennen, um nämlich wenigstens das Wort, wenn auch nicht die Sache, zu retten. Giordano Bruno's und Vanini's Scheiterhaufen waren noch in frischem Andenken: auch Diese nämlich waren jenem Gott geopfert worden, für dessen Ehre, ohne allen Vergleich, mehr Menschenopfer geblutet haben, als auf den Altären aller heidnischen Götter beider Hemisphären zusammengenommen. Wenn daher Spinoza die Welt Gott benennt; so ist es gerade nur so, wie wenn Rousseau, im Contrat social, stets und durchgängig mit dem Wort le souverain das Volk bezeichnet: auch könnte man es damit vergleichen, daß einst ein Fürst, welcher beabsichtigte, in seinem Lande den Adel abzuschaffen, auf den Gedanken kam, um Keinem das Seine zu nehmen, alle seine Unterthanen zu adeln. Jene Weisen unserer Tage haben freilich für die in Rede stehende Benennung noch einen andern Grund, der aber um nichts triftiger ist. Sie alle nämlich gehen, bei ihrem Philosophiren, nicht von der Welt oder unserm Bewußtseyn von dieser aus, sondern von Gott, als einem Gegebenen und Bekannten: er ist nicht ihr quaesitum, sondern ihr datum. Wären sie Knaben, so würde ich ihnen darthun, daß dies eine petitio principii ist: jedoch sie wissen es, so gut wie ich. Allein nachdem Kant bewiesen hat, daß der Weg des frühern, redlich verfahrenden Dogmatismus, von der Welt zu einem Gott, doch nicht dahin führe; — da meynen nun diese Herren, sie hätten einen feinen Ausweg gefunden und machten es pfiffig. Der Leser späterer Zeit verzeihe, daß ich ihn von Leuten unterhalte, die er nicht kennt.

Jeder Blick auf die Welt, welche zu erklären die Aufgabe des Philosophen ist, bestätigt und bezeugt, daß Wille zum Leben, weit entfernt eine beliebige Hypostase, oder gar ein leeres Wort zu seyn, der allein wahre Ausdruck ihres innersten Wesens ist. Alles drängt und treibt zum Daseyn, wo möglich zum organischen, d. i. zum Leben, und danach zur möglichsten Steigerung desselben: an der thierischen Natur wird es dann

augenscheinlich, daß Wille zum Leben der Grundton ihres Wesens, die einzige unwandelbare und unbedingte Eigenschaft desselben ist. Man betrachte diesen universellen Lebensdrang, man sehe die unendliche Bereitwilligkeit, Leichtigkeit und Ueppigkeit, mit welcher der Wille zum Leben, unter Millionen Formen, überall und jeden Augenblick, mittelst Befruchtungen und Keimen, ja, wo diese mangeln, mittelst generatio aequivoca, sich ungestüm ins Daseyn drängt, jede Gelegenheit ergreifend, jeden lebensfähigen Stoff begierig an sich reißend: und dann wieder werfe man einen Blick auf den entsetzlichen Allarm und wilden Aufruhr desselben, wann er in irgend einer einzelnen Erscheinung aus dem Daseyn weichen soll; zumal wo dieses bei deutlichem Bewußtseyn eintritt. Da ist es nicht anders, als ob in dieser einzigen Erscheinung die ganze Welt auf immer vernichtet werden sollte, und das ganze Wesen eines so bedrohten Lebenden verwandelt sich sofort in das verzweifelteste Sträuben und Wehren gegen den Tod. Man sehe z. B. die unglaubliche Angst eines Menschen in Lebensgefahr, die schnelle und so ernstliche Theilnahme jedes Zeugen derselben und den gränzenlosen Jubel nach der Rettung. Man sehe das starre Entsetzen, mit welchem ein Todesurtheil vernommen wird, das tiefe Grausen, mit welchem wir die Anstalten zu dessen Vollziehung erblicken, und das herzzerreißende Mitleid, welches uns bei dieser selbst ergreift. Da sollte man glauben, daß es sich um etwas ganz Anderes handelte, als bloß um einige Jahre weniger einer leeren, traurigen, durch Plagen jeder Art verbitterten und stets ungewissen Existenz; vielmehr müßte man denken, daß Wunder was daran gelegen sei, ob Einer etliche Jahre früher dahin gelangt, wo er, nach einer ephemeren Existenz, Billionen Jahre zu seyn hat. — An solchen Erscheinungen also wird sichtbar, daß ich mit Recht als das nicht weiter Erklärliche, sondern jeder Erklärung zum Grunde zu Legende, den Willen zum Leben gesetzt habe, und daß dieser, weit entfernt, wie das Absolutum, das Unendliche, die Idee und ähnliche Ausdrücke mehr, ein leerer Wortschall zu seyn, das Allerrealste ist, was wir kennen, ja, der Kern der Realität selbst.

Wenn wir nun aber, von dieser aus unserm Innern geschöpften Interpretation einstweilen abstrahirend, uns der Natur fremd gegenüber stellen, um sie objektiv zu erfassen; so finden wir, daß sie, von der Stufe des organischen Lebens an, nur eine Absicht hat: die der Erhaltung aller Gattungen. Auf diese arbeitet sie hin, durch die unermeßliche Ueberzahl von Keimen, durch die dringende Heftigkeit des Geschlechtstriebes, durch dessen Bereitwilligkeit sich allen Umständen und Gelegenheiten anzupassen, bis zur Bastarderzeugung, und durch die instinktive Mutterliebe, deren Stärke so groß ist, daß sie, in vielen Thierarten, die Selbstliebe überwiegt, so daß die Mutter ihr Leben opfert, um das des Jungen zu retten. Das Individuum hingegen hat für die Natur nur einen indirekten Werth, nämlich nur sofern es das Mittel ist, die Gattung zu erhalten. Außerdem ist ihr sein Daseyn gleichgültig, ja, sie selbst führt es dem Untergang entgegen, sobald es aufhört zu jenem Zwecke tauglich zu seyn. Wozu das Individuum dasei, wäre also deutlich: aber wozu die Gattung selbst? dies ist eine Frage, auf welche die bloß objektiv betrachtete Natur die Antwort schuldig bleibt. Denn vergeblich sucht man, bei ihrem Anblick, von diesem rastlosen Treiben, diesem ungestümen Drängen ins Daseyn, dieser ängstlichen Sorgfalt für die Erhaltung der Gattungen, einen Zweck zu entdecken. Die Kräfte und die Zeit der Individuen gehen auf in der Anstrengung für ihren und ihrer Jungen Unterhalt, und reichen nur knapp, bisweilen selbst gar nicht dazu aus. Wenn aber auch hier und da ein Mal ein Ueberschuß von Kraft und dadurch von Wohlbehagen — bei der einen vernünftigen Gattung, auch wohl von Erkenntniß — bleibt; so ist dies viel zu unbedeutend, um für den Zweck jenes ganzen Treibens der Natur gelten zu können. — Die ganze Sache so rein objektiv und sogar fremd ins Auge gefaßt, sieht es gerade aus, als ob der Natur bloß daran gelegen wäre, daß von allen ihren (Platonischen) Ideen, d. i. permanenten Formen, keine verloren gehen möge; danach hätte sie in der glücklichen Erfindung und Aneinanderfügung dieser Ideen (zu der die drei vorhergegangenen Thierbevölkerungen der Erdoberfläche die Vorübung gewesen) sich selber so gänzlich genug gethan, daß jetzt ihre einzige Besorgniß wäre, es könne irgend einer dieser schönen Einfälle verloren gehen, d. i. irgend eine jener Formen könne aus der Zeit und Kausalreihe verschwinden. Denn die Individuen sind flüchtig, wie das Wasser

im Bach, die Ideen hingegen beharrend, wie dessen Strudel: nur das Versiegen des Wassers würde auch sie vernichten. — Bei dieser räthselhaften Ansicht müßten wir stehen bleiben, wenn die Natur uns allein von außen, also bloß objektiv gegeben wäre, und wir sie, wie sie von der Erkenntniß aufgefaßt wird, auch als aus der Erkenntniß, d. i. im Gebiete der Vorstellung, entsprungen annehmen und demnach, bei ihrer Enträthselung, auf diesem Gebiete uns halten müßten. Allein es verhält sich anders, und allerdings ist uns ein Blick ins Innere der Natur gestattet; sofern nämlich dieses nichts Anderes, als unser eigenes Innere ist, woselbst gerade die Natur, auf der höchsten Stufe, zu welcher ihr Treiben sich hinaufarbeiten konnte, angekommen, nun vom Lichte der Erkenntniß, im Selbstbewußtseyn, unmittelbar getroffen wird. Hier zeigt sich uns der Wille, als ein von der Vorstellung, in der die Natur, zu allen ihren Ideen entfaltet, dastand, toto genere Verschiedenes, und giebt uns jetzt, mit Einem Schlage, den Aufschluß, der auf dem bloß objektiven Wege der Vorstellung nie zu finden war. Das Subjektive also giebt hier den Schlüssel zur Auslegung des Objektiven.

Um den oben, zur Charakteristik dieses Subjektiven, oder des Willens, dargelegten, überschwänglich starken Hang aller Thiere und Menschen, das Leben zu erhalten und möglichst lange fortzusetzen, als ein Ursprüngliches und Unbedingtes zu erkennen, ist noch erfordert, daß wir uns deutlich machen, daß derselbe keineswegs das Resultat irgend einer objektiven Erkenntniß vom Werthe des Lebens, sondern von aller Erkenntniß unabhängig sei; oder, mit andern Worten, daß jene Wesen nicht als von vorne gezogen, sondern als von hinten getrieben sich darstellen.

Wenn man, in dieser Absicht, zuvörderst die unabsehbare Reihe der Thiere mustert, die endlose Mannigfaltigkeit ihrer Gestalten betrachtet, wie sie, nach Element und Lebensweise, stets anders modificirt sich darstellen, dabei zugleich die unerreichbare und in jedem Individuo gleich vollkommen ausgeführte Künstlichkeit des Baues und Getriebes derselben erwägt, und endlich den unglaublichen Aufwand von Kraft, Gewandtheit, Klugheit und Thätigkeit, den jedes Thier, sein Leben hindurch, unaufhörlich zu machen hat, in Betrachtung nimmt; wenn man, näher darauf eingehend, z. B. die rastlose Emsigkeit kleiner, armsäliger

Ameisen, die wundervolle und künstliche Arbeitsamkeit der Bienen sich vor Augen stellt, oder zusieht, wie ein einzelner Todtengräber (Necrophorus Vespillo) einen Maulwurf von vierzig Mal seine eigene Größe in zwei Tagen begräbt, um seine Eier hineinzulegen und der künftigen Brut Nahrung zu sichern (Gleditsch, Physik. Bot. Oekon., Abhandl. III, 220), hiebei sich vergegenwärtigend, wie überhaupt das Leben der meisten Insekten nichts als eine rastlose Arbeit ist, um Nahrung und Aufenthalt für die aus ihren Eiern künftig erstehende Brut vorzubereiten, welche dann, nachdem sie die Nahrung verzehrt und sich verpuppt hat, ins Leben tritt, bloß um dieselbe Arbeit von vorne wieder anzufangen; dann auch, wie, dem ähnlich, das Leben der Vögel größtentheils hingeht mit ihrer weiten und mühsamen Wanderung, dann mit dem Bau des Nestes und Zuschleppen der Nahrung für die Brut, welche selbst, im folgenden Jahre, die nämliche Rolle zu spielen hat, und so Alles stets für die Zukunft arbeitet, welche nachher Bankrott macht; — da kann man nicht umhin, sich umzusehen nach dem Lohn für alle diese Kunst und Mühe, nach dem Zweck, welchen vor Augen habend die Thiere so rastlos streben, kurzum zu fragen: Was kommt dabei heraus? Was wird erreicht durch das thierische Daseyn, welches so unübersehbare Anstalten erfordert? — Und da ist nun nichts aufzuweisen, als die Befriedigung des Hungers und des Begattungstriebes und allenfalls noch ein wenig augenblickliches Behagen, wie es jedem thierischen Individuo, zwischen seiner endlosen Noth und Anstrengung, dann und wann zu Theil wird. Wenn man Beides, die unbeschreibliche Künstlichkeit der Anstalten, den unsäglichen Reichthum der Mittel, und die Dürftigkeit des dadurch Bezweckten und Erlangten neben einander hält; so dringt sich die Einsicht auf, daß das Leben ein Geschäft ist, dessen Ertrag bei Weitem nicht die Kosten deckt. Am augenfälligsten wird Dies an manchen Thieren von besonders einfacher Lebensweise. Man betrachte z. B. den Maulwurf, diesen unermüdlichen Arbeiter. Mit seinen übermäßigen Schaufelpfoten angestrengt zu graben, — ist die Beschäftigung seines ganzen Lebens: bleibende Nacht umgiebt ihn: seine embryonischen Augen hat er bloß, um das Licht zu fliehen. Er allein ist ein wahres animal nocturnum; nicht Katzen, Eulen und Fledermäuse, die bei Nacht sehen. Was aber

nun erlangt er durch dieſen mühevollen und freudenleeren Lebenslauf? Futter und Begattung: alſo nur die Mittel, die ſelbe traurige Bahn fortzuſetzen und wieder anzufangen, im neuen Individuo. An ſolchen Beiſpielen wird es deutlich, daß zwiſchen den Mühen und Plagen des Lebens und dem Ertrag oder Gewinn deſſelben kein Verhältniß iſt. Dem Leben der ſehenden Thiere giebt das Bewußtſeyn der anſchaulichen Welt, obwohl es bei ihnen durchaus ſubjektiv und auf die Einwirkung der Motive beſchränkt iſt, doch einen Schein von objektivem Werth des Daſeyns. Aber der blinde Maulwurf, mit ſeiner ſo vollkommenen Organiſation und ſeiner raſtloſen Thätigkeit, auf den Wechſel von Inſektenlarven und Hungern beſchränkt, macht die Unangemeſſenheit der Mittel zum Zweck augenſcheinlich. — In dieſer Hinſicht iſt auch die Betrachtung der ſich ſelber überlaſſenen Thierwelt, in menſchenleeren Ländern, beſonders belehrend. Ein ſchönes Bild einer ſolchen und der Leiden, welche ihr, ohne Zuthun des Menſchen, die Natur ſelbſt bereitet, giebt Humboldt in ſeinen „Anſichten der Natur", zweite Auflage, S. 30 fg.: auch unterläßt er nicht, S. 44, auf das analoge Leiden des mit ſich ſelbſt allezeit und überall entzweiten Menſchengeſchlechts einen Blick zu werfen. Jedoch wird am einfachen, leicht überſehbaren Leben der Thiere die Nichtigkeit und Vergeblichkeit des Strebens der ganzen Erſcheinung leichter faßlich. Die Mannigfaltigkeit der Organiſationen, die Künſtlichkeit der Mittel, wodurch jede ihrem Element und ihrem Raube angepaßt iſt, kontraſtirt hier deutlich mit dem Mangel irgend eines haltbaren Endzweckes; ſtatt deſſen ſich nur augenblickliches Behagen, flüchtiger, durch Mangel bedingter Genuß, vieles und langes Leiden, beſtändiger Kampf, bellum omnium, Jedes ein Jäger und Jedes gejagt, Gedränge, Mangel, Noth und Angſt, Geſchrei und Geheul darſtellt: und das geht ſo fort, in secula seculorum, oder bis ein Mal wieder die Rinde des Planeten bricht. Junghuhn erzählt, daß er auf Java ein unabſehbares Feld ganz mit Gerippen bedeckt erblickt und für ein Schlachtfeld gehalten habe: es waren jedoch lauter Gerippe großer, fünf Fuß langer, drei Fuß breiter und eben ſo hoher Schildkröten, welche, um ihre Eier zu legen, vom Meere aus, dieſes Weges gehen und dann von wilden Hunden (Canis rutilans) angepackt werden, die, mit vereinten Kräften

ſie auf den Rücken legen, ihnen den untern Harniſch, alſo die kleinen Schilder des Bauches, aufreißen und ſo ſie lebendig verzehren. Oft aber fällt alsdann über die Hunde ein Tiger her. Dieſer ganze Jammer nun wiederholt ſich tauſend und aber tauſend Mal, Jahr aus Jahr ein. Dazu werden alſo dieſe Schildkröten geboren. Für welche Verſchuldung müſſen ſie dieſe Quaal leiden? Wozu die ganze Gräuelſcene? Darauf iſt die alleinige Antwort: ſo objektivirt ſich der Wille zum Leben*).

*) Im Siecle, 10 Avril 1859, ſteht, ſehr ſchön beſchrieben, die Geſchichte eines Eichhörnchens, das von einer Schlange magiſch bis in ihren Rachen gezogen worden: „Un voyageur qui vient de parcourir plusieurs provinces de l'île de Java cite un exemple remarquable du pouvoir fascinateur des serpens. Le voyageur dont il est question commençait à gravir le Junjind, un des monts appelés par les Hollandais Pepergebergte. Après avoir pénétré dans une épaisse forêt, il aperçut sur les branches d'un kijatile un écureuil de Java à tête blanche, folâtrant avec la grâce et l'agilité qui distinguent cette charmante espèce de rongeurs. Un nid sphérique, formé de brins flexibles et de mousse, placé dans les parties les plus élevées de l'arbre, à l'enfourchure de deux branches, et une cavité dans le tronc, semblaient les points de mire de ses jeux. A peine s'en était-il éloigné qu'il y revenait avec une ardeur extrême. On était dans le mois de juillet, et probablement l'écureuil avait en haut ses petits, et dans le bas le magasin à fruits. Bientôt il fut comme saisi d'effroi, ses mouvemens devinrent désordonnés, on eut dit qu'il cherchait toujours à mettre un obstacle entre lui et certaines parties des l'arbre: puis il se tapit et resta immobile entre deux branches. Le voyageur eut le sentiment d'un danger pour l'innocente bête, mais il ne pouvait deviner lequel. Il approcha, et un examen attentif lui fit découvrir dans un creux du tronc une couleuvre lien, dardant ses yeux fixes dans la direction de l'écureuil. Notre voyageur trembla pour le pauvre écureuil. La couleuvre était si attentive à sa proie qu'elle ne semblait nullement remarquer la présence d'un homme. Notre voyageur, qui était armé, aurait donc pu venir en aide à l'infortuné rongeur en tuant le serpent. Mais la science l'emporta sur la pitié, et il voulut voir quelle issue aurait le drame. Le dénoûment fut tragique. L'écureuil ne tarda point à pousser un cri plaintif qui, pour tous ceux qui le connaissent, dénote le voisinage d'un serpent. Il avança un peu, essaya de reculer, revint encore en avant, tâche de retourner en arrière, mais s'approcha toujours plus du reptile. La couleuvre, roulée en spirale, la tête au dessus des anneaux, et immobile comme un morceau de bois, ne le quittait pas

Man betrachte ihn wohl und faſſe ihn auf, in allen ſeinen Objektivationen: dann wird man zum Verſtändniß ſeines Weſens und der Welt gelangen; nicht aber wenn man allgemeine Begriffe konſtruirt und daraus Kartenhäuſer baut. Die Auffaſſung des großen Schauſpiels der Objektivation des Willens zum Leben und der Charakteriſtik ſeines Weſens erfordert freilich etwas genauere Betrachtung und größere Ausführlichkeit, als die Abfertigung der Welt dadurch, daß man ihr den Titel Gott beilegt, oder, mit einer Niaiſerie, wie ſie nur das Deutſche Vaterland darbietet und zu genießen weiß, erklärt, es ſei die „Idee in ihrem Andersſeyn", — woran die Pinſel meiner Zeit zwanzig Jahre hindurch ihr unſägliches Genügen gefunden haben. Freilich, nach dem Pantheismus oder Spinozismus, deſſen bloße Traveſtien jene Syſteme unſers Jahrhunderts ſind, haspelt das Alles ſich wirklich ohne Ende, die Ewigkeit hindurch ſo fort. Denn da iſt die Welt ein Gott, ens perfectissimum: d. h. es kann nichts Beſſeres geben, noch gedacht werden. Alſo bedarf es keiner Erlöſung daraus; folglich giebt es keine. Wozu aber die ganze Tragi-

---

du regard. L'écureuil, de branche en branche, et descendant toujours plus bas, arriva jusqu'à la partie nue du tronc. Alors le pauvre animal ne tenta même plus de fuir le danger. Attiré par une puissance invincible, et comme poussé par le vertige, il se précipita dans la gueule du serpent, qui s'ouvrit tout à coup démesurément pour le recevoir. Autant la couleuvre avait été inerte jusque là, autant elle devint active dès qu'elle fut en possession de sa proie. Déroulant ses anneaux et prenant sa course de bas en haut avec une agilité inconcevable, sa reptation la porta en un clin d'oeil au sommet de l'arbre, où elle alla sans doute digérer et dormir."

An dieſem Beiſpiel erſieht man, welcher Geiſt die Natur belebt, indem er ſich darin offenbart, und wie ſehr wahr der oben (S. 398) angeführte Ausſpruch des Ariſtoteles iſt. Dieſe Geſchichte iſt nicht bloß in magiſcher Hinſicht wichtig, ſondern auch als Argument zum Peſſimismus. Daß ein Thier vom andern überfallen und gefreſſen wird, iſt ſchlimm, jedoch kann man ſich darüber beruhigen: aber daß ſo ein armes unſchuldiges Eichhorn, neben dem Neſte mit ſeinen Jungen ſitzend, gezwungen iſt, ſchrittweiſe, zögernd, mit ſich ſelbſt kämpfend und wehklagend dem weit offenen Rachen der Schlange entgegenzugehen und mit Bewußtſeyn ſich hineinzuſtürzen, — iſt empörend und himmelſchreiend. — Was für eine entſetzliche Natur iſt dieſe, der wir angehören!

komödie daſei, iſt nicht entfernt abzuſehen; da ſie keine Zuſchauer hat und die Akteurs ſelbſt unendliche Plage ausſtehen, bei wenigem und bloß negativem Genuß.

Nehmen wir jetzt noch die Betrachtung des Menſchengeſchlechts hinzu; ſo wird die Sache zwar komplicirter und erhält einen gewiſſen ernſten Anſtrich: doch bleibt der Grundcharakter unverändert. Auch hier ſtellt das Leben ſich keineswegs dar als ein Geſchenk zum Genießen, ſondern als eine Aufgabe, ein Penſum zum Abarbeiten, und dem entſprechend ſehen wir, im Großen wie im Kleinen, allgemeine Noth, raſtloſes Mühen, beſtändiges Drängen, endloſen Kampf, erzwungene Thätigkeit, mit äußerſter Anſtrengung aller Leibes- und Geiſteskräfte. Viele Millionen, zu Völkern vereinigt, ſtreben nach dem Gemeinwohl, jeder Einzelne ſeines eigenen wegen; aber viele Tauſende fallen als Opfer für daſſelbe. Bald unſinniger Wahn, bald grübelnde Politik, hetzt ſie zu Kriegen auf einander: dann muß Schweiß und Blut des großen Haufens fließen, die Einfälle Einzelner durchzuſetzen, oder ihre Fehler abzubüßen. Im Frieden iſt Induſtrie und Handel thätig, Erfindungen thun Wunder, Meere werden durchſchifft, Leckereien aus allen Enden der Welt zuſammengeholt, die Wellen verſchlingen Tauſende. Alles treibt, die Einen ſinnend, die Andern handelnd, der Tumult iſt unbeſchreiblich. — Aber der letzte Zweck von dem Allen, was iſt er? Ephemere und geplagte Individuen eine kurze Spanne Zeit hindurch zu erhalten, im glücklichſten Fall mit erträglicher Noth und komparativer Schmerzloſigkeit, der aber auch ſogleich die Langeweile auf-paßt; ſodann die Fortpflanzung dieſes Geſchlechts und ſeines Treibens. — Bei dieſem offenbaren Mißverhältniß zwiſchen der Mühe und dem Lohn, erſcheint uns, von dieſem Geſichtspunkt aus, der Wille zum Leben, objektiv genommen, als ein Thor, oder ſubjektiv, als ein Wahn, von welchem alles Lebende ergriffen, mit äußerſter Anſtrengung ſeiner Kräfte, auf etwas hinarbeitet, das keinen Werth hat. Allein bei genauerer Betrachtung werden wir auch hier finden, daß er vielmehr ein blinder Drang, ein völlig grundloſer, unmotivirter Trieb iſt.

Das Geſetz der Motivation nämlich erſtreckt ſich, wie §. 29 des erſten Bandes ausgeführt worden, nur auf die einzelnen Handlungen, nicht auf das Wollen im Ganzen und über-

haupt. Hierauf beruht es, daß wenn wir das Menschengeschlecht und sein Treiben im Ganzen und Allgemeinen auffassen, dasselbe sich uns nicht, wie wenn wir die einzelnen Handlungen im Auge haben, darstellt als ein Spiel von Puppen, die nach Art der gewöhnlichen, durch äußere Fäden gezogen werden; sondern von diesem Gesichtspunkt aus, als Puppen, welche ein inneres Uhrwerk in Bewegung setzt. Denn, wenn man, wie im Obigen geschehen, das so rastlose, ernstliche und mühevolle Treiben der Menschen vergleicht mit dem, was ihnen dafür wird, ja auch nur jemals werden kann, so stellt das dargelegte Mißverhältniß sich heraus, indem man erkennt, daß das zu Erlangende, als bewegende Kraft genommen, zur Erklärung jener Bewegung und jenes rastlosen Treibens durchaus unzulänglich ist. Was nämlich ist denn ein kurzer Aufschub des Todes, eine kleine Erleichterung der Noth, Zurückschiebung des Schmerzes, momentane Stillung des Wunsches, — bei so häufigem Siege jener Allen und gewissem des Todes? Was könnten dergleichen Vortheile vermögen, genommen als wirkliche Bewegungsursachen eines, durch stete Erneuerung, zahllosen Menschengeschlechts, welches unabläßig sich rührt, treibt, drängt, quält, zappelt und die gesammte tragikomische Weltgeschichte aufführt, ja, was mehr als Alles sagt, ausharrt in einer solchen Spottexistenz, so lange als Jedem nur möglich? — Offenbar ist das Alles nicht zu erklären, wenn wir die bewegenden Ursachen außerhalb der Figuren suchen und das Menschengeschlecht uns denken als in Folge einer vernünftigen Ueberlegung, oder etwas dieser Analoges (als ziehende Fäden), strebend nach jenen ihm dargebotenen Gütern, deren Erlangung ein angemessener Lohn wäre für sein rastloses Mühen und Plagen. Die Sache so genommen würde vielmehr Jeder längst gesagt haben le jeu ne vaut pas la chandelle und hinaus gegangen seyn. Aber, im Gegentheil, Jeder bewacht und beschützt sein Leben, gleichwie ein ihm bei schwerer Verantwortlichkeit anvertrautes theures Pfand, unter endloser Sorge und häufiger Noth, darunter eben das Leben hingeht. Das Wofür und Warum, den Lohn dafür sieht er freilich nicht; sondern er hat den Werth jenes Pfandes unbesehens, auf Treu und Glauben, angenommen, und weiß nicht, worin er besteht. Daher habe ich gesagt, daß jene Puppen nicht von außen gezogen werden, sondern jede das Uhrwerk in sich trägt, vermöge dessen ihre Bewegungen erfolgen. Dieses ist der Wille zum Leben, sich bezeigend als ein unermüdliches Triebwerk, ein unvernünftiger Trieb, der seinen zureichenden Grund nicht in der Außenwelt hat. Er hält die Einzelnen fest auf diesem Schauplatz und ist das primum mobile ihrer Bewegungen; während die äußeren Gegenstände, die Motive, bloß die Richtung derselben im Einzelnen bestimmen: sonst wäre die Ursache der Wirkung gar nicht angemessen. Denn, wie jede Aeußerung einer Naturkraft eine Ursache hat, die Naturkraft selbst aber keine; so hat jeder einzelne Willensakt ein Motiv, der Wille überhaupt aber keines: ja, im Grunde ist dies Beides Eins und das Selbe. Ueberall ist der Wille, als das Metaphysische, der Gränzstein jeder Betrachtung, über den sie nirgends hinauskann. Aus der dargelegten Ursprünglichkeit und Unbedingtheit des Willens ist es erklärlich, daß der Mensch ein Daseyn voll Noth, Plage, Schmerz, Angst und dann wieder voll Langerweile, welches, rein objektiv betrachtet und erwogen, von ihm verabscheut werden müßte, über Alles liebt und dessen Ende, welches jedoch das einzige Gewisse für ihn ist, über Alles fürchtet*). — Demgemäß sehen wir oft eine Jammergestalt, von Alter, Mangel und Krankheit verunstaltet und gekrümmt, aus Herzensgrunde unsere Hülfe anrufen, zur Verlängerung eines Daseyns, dessen Ende als durchaus wünschenswerth erscheinen müßte, wenn ein objektives Urtheil hier das Bestimmende wäre. Statt dessen also ist es der blinde Wille, auftretend als Lebenstrieb, Lebenslust, Lebensmuth: es ist das Selbe, was die Pflanze wachsen macht. Diesen Lebensmuth kann man vergleichen mit einem Seile, welches über dem Puppenspiel der Menschenwelt ausgespannt wäre und woran die Puppen mittelst unsichtbarer Fäden hiengen, während sie bloß scheinbar von dem Boden unter ihnen (dem objektiven Werthe des Lebens) getragen würden. Wird jedoch dieses Seil einmal schwach, so senkt sich die Puppe; reißt es, so muß sie fallen, denn der Boden unter ihr trug sie nur scheinbar: d. h. das Schwachwerden jener Lebenslust zeigt sich als Hypochondrie, spleen, Melancholie;

*) Augustini de civit. Dei, L. XI, c. 27 verdient, als ein interessanter Kommentar zu dem hier Gesagten, verglichen zu werden.

ihr gänzliches Versiegen als Hang zum Selbstmord, der alsdann bei dem geringfügigsten, ja, einem bloß eingebildeten Anlaß eintritt, indem jetzt der Mensch gleichsam Händel mit sich selbst sucht, um sich todtzuschießen, wie Mancher es, zu gleichem Zweck, mit einem Andern macht: — sogar wird, zur Noth, ohne allen besondern Anlaß zum Selbstmord gegriffen. (Belege hiezu findet man in Esquirol, Des maladies mentales, 1838.) Und wie mit dem Ausharren im Leben, so ist es auch mit dem Treiben und der Bewegung desselben. Diese ist nicht etwas irgend frei Erwähltes: sondern, während eigentlich Jeder gern ruhen möchte, sind Noth und Langeweile die Peitschen, welche die Bewegung der Kreisel unterhalten. Daher trägt das Ganze und jedes Einzelne das Gepräge eines erzwungenen Zustandes, und Jeder, indem er, innerlich träge, sich nach Ruhe sehnt, doch aber vorwärts muß, gleicht seinem Planeten, der nur darum nicht auf die Sonne fällt, weil eine ihn vorwärts treibende Kraft ihn nicht dazu kommen läßt. So ist denn Alles in fortdauernder Spannung und abgenöthigter Bewegung, und das Treiben der Welt geht, einen Ausdruck des Aristoteles (de coelo, II, 13) zu gebrauchen, ου φυσει, αλλα βια (motu, non naturali, sed violento) vor sich. Die Menschen werden nur scheinbar von vorne gezogen, eigentlich aber von hinten geschoben: nicht das Leben lockt sie an, sondern die Noth drängt sie vorwärts. Das Gesetz der Motivation ist, wie alle Kausalität, bloße Form der Erscheinung. — Beiläufig gesagt, liegt hier der Ursprung des Komischen, des Burlesken, Grotteskeu, der fratzenhaften Seite des Lebens: denn wider Willen vorwärts getrieben geberdet Jeder sich wie er eben kann, und das so entstehende Gedränge nimmt sich oft possirlich aus; so ernsthaft auch die Plage ist, welche darin steckt.

An allen diesen Betrachtungen also wird uns deutlich, daß der Wille zum Leben nicht eine Folge der Erkenntniß des Lebens, nicht irgendwie eine conclusio ex praemissis und überhaupt nichts Sekundäres ist: vielmehr ist er das Erste und Unbedingte, die Prämisse aller Prämissen und eben deshalb Das, wovon die Philosophie auszugehen hat; indem der Wille zum Leben sich nicht in Folge der Welt einfindet, sondern die Welt in Folge des Willens zum Leben.

Ich brauche wohl kaum darauf aufmerksam zu machen, daß die Betrachtungen, mit welchen wir hier das zweite Buch beschließen, schon stark hindeuten auf das ernste Thema des vierten Buches, ja geradezu darin übergehen würden, wenn meine Architektonik nicht nöthig machte, daß erst, als eine zweite Betrachtung der Welt als Vorstellung, unser drittes Buch, mit seinem heitern Inhalt, dazwischenträte, dessen Schluß jedoch wieder eben dahin deutet.

Ergänzungen

zum

dritten Buch.

Et is similis spectatori est, quod ab omni
separatus spectaculum videt.
Oupnekhat, Vol. I, p. 304.

Zum dritten Buch.

Kapitel 29*).

Von der Erkenntniß der Ideen.

Der Intellekt, welcher bis hieher nur in seinem ursprünglichen und natürlichen Zustande der Dienstbarkeit unter dem Willen betrachtet worden war, tritt im dritten Buche auf in seiner Befreiung von jener Dienstbarkeit; wobei jedoch sogleich zu bemerken ist, daß es sich hier nicht um eine dauernde Freilassung, sondern bloß um eine kurze Feierstunde, eine ausnahmsweise, ja eigentlich nur momentane Losmachung vom Dienste der Willens handelt. — Da dieser Gegenstand im ersten Bande ausführlich genug behandelt ist, habe ich hier nur wenige ergänzende Betrachtungen nachzuholen.

Wie also daselbst, §. 33, ausgeführt worden, erkennt der im Dienste des Willens, also in seiner natürlichen Funktion thätige Intellekt eigentlich bloße Beziehungen der Dinge: zunächst nämlich ihre Beziehungen auf den Willen, dem er angehört, selbst, wodurch sie zu Motiven desselben werden; dann aber auch, eben zum Behuf der Vollständigkeit dieser Erkenntniß, die Beziehungen der Dinge zu einander. Diese letztere Erkenntniß tritt in einiger Ausdehnung und Bedeutsamkeit erst beim menschlichen Intellekt ein; beim thierischen hingegen, selbst wo er schon beträchtlich entwickelt ist, nur innerhalb sehr enger Gränzen. Offenbar geschieht

*) Dieses Kapitel bezieht sich auf §§. 30—32 des ersten Bandes.

die Auffassung der Beziehungen, welche die Dinge zu einander haben, nur noch mittelbar im Dienste des Willens. Sie macht daher den Uebergang zu dem von diesem ganz unabhängigen, rein objektiven Erkennen: sie ist die wissenschaftliche, dieses die künstlerische. Wenn nämlich von einem Objekte viele und mannigfaltige Beziehungen unmittelbar aufgefaßt werden; so tritt aus diesen, immer deutlicher, das selbsteigene Wesen desselben hervor und baut sich so aus lauter Relationen allmälig auf; wiewohl es selbst von diesen ganz verschieden ist. Bei dieser Auffassungsweise wird zugleich die Dienstbarkeit des Intellekts unter dem Willen immer mittelbarer und geringer. Hat der Intellekt Kraft genug, das Uebergewicht zu erlangen und die Beziehungen der Dinge auf den Willen ganz fahren zu lassen, um statt ihrer das durch alle Relationen hindurch sich aussprechende, rein objektive Wesen einer Erscheinung aufzufassen; so verläßt er, mit dem Dienste des Willens zugleich, auch die Auffassung bloßer Relationen und damit eigentlich auch die des einzelnen Dinges als eines solchen. Er schwebt alsdann frei, keinem Willen mehr angehörig: im einzelnen Dinge erkennt er bloß das Wesentliche und daher die ganze Gattung desselben, folglich hat er zu seinem Objekte jetzt die Ideen, in meinem, mit dem ursprünglichen, Platonischen, übereinstimmenden Sinne dieses so gröblich mißbrauchten Wortes; also die beharrenden, unwandelbaren, von der zeitlichen Existenz der Einzelwesen unabhängigen Gestalten, die species rerum, als welche eigentlich das rein Objektive der Erscheinungen ausmachen. Eine so aufgefaßte Idee ist nun zwar noch nicht das Wesen des Dinges an sich selbst, eben weil sie aus der Erkenntniß bloßer Relationen hervorgegangen ist; jedoch ist sie, als das Resultat der Summe aller Relationen, der eigentliche Charakter des Dinges, und dadurch der vollständige Ausdruck des sich der Anschauung als Objekt darstellenden Wesens, aufgefaßt nicht in Beziehung auf einen individuellen Willen, sondern wie es aus sich selbst sich ausspricht, wodurch es eben seine sämmtlichen Relationen bestimmt, welche allein bis dahin erkannt wurden. Die Idee ist der Wurzelpunkt aller dieser Relationen und dadurch die vollständige und vollkommene Erscheinung, oder, wie ich es im Texte ausgedrückt habe, die adäquate Objektität des Willens auf dieser Stufe seiner Erscheinung. Sogar

Form und Farbe, welche, in der anschauenden Auffassung der Idee, das Unmittelbare sind, gehören im Grunde nicht dieser an, sondern sind nur das Medium ihres Ausdrucks; da ihr, genau genommen, der Raum so fremd ist, wie die Zeit. In diesem Sinne sagte schon der Neuplatoniker Olympiodoros in seinem Kommentar zu Platons Alkibiades (Kreuzers Ausgabe des Proklos und Olympiodoros, Bd. 2, S. 82): το ειδος μεταδεδωκε μεν της μορφης τη ὑλῃ· αμερες δε ον μετελαβεν εξ αυτης του διαστατου: d. h. die Idee, an sich unausgedehnt, ertheilte zwar der Materie die Gestalt, nahm aber erst von ihr die Ausdehnung an. — Also, wie gesagt, die Ideen offenbaren noch nicht das Wesen an sich, sondern nur den objektiven Charakter der Dinge, also immer nur noch die Erscheinung: und selbst diesen Charakter würden wir nicht verstehen, wenn uns nicht das innere Wesen der Dinge, wenigstens undeutlich und im Gefühl, anderweitig bekannt wäre. Dieses Wesen selbst nämlich kann nicht aus den Ideen und überhaupt nicht durch irgend eine bloß objektive Erkenntniß verstanden werden; daher es ewig ein Geheimniß bleiben würde, wenn wir nicht von einer ganz andern Seite den Zugang dazu hätten. Nur sofern jedes Erkennende zugleich Individuum, und dadurch Theil der Natur ist, steht ihm der Zugang zum Innern der Natur offen, in seinem eigenen Selbstbewußtseyn, als wo dasselbe sich am unmittelbarsten und alsdann, wie wir gefunden haben, als Wille kund giebt.

Was nun, als bloß objektives Bild, bloße Gestalt, betrachtet und dadurch aus der Zeit, wie aus allen Relationen, herausgehoben, die Platonische Idee ist, das ist, empirisch genommen und in der Zeit, die Species, oder Art: diese ist also das empirische Korrelat der Idee. Die Idee ist eigentlich ewig, die Art aber von unendlicher Dauer; wenn gleich die Erscheinung derselben auf einem Planeten erlöschen kann. Auch die Benennungen Beider gehen in einander über: ιδεα, ειδος, species, Art. Die Idee ist species, aber nicht genus: darum sind die species das Werk der Natur, die genera das Werk des Menschen: sie sind nämlich bloße Begriffe. Es giebt species naturales, aber genera logica allein. Von Artefakten giebt es keine Ideen, sondern bloß Begriffe, also genera logica, und deren Unterarten sind species logicae. Zu dem in dieser Hinsicht,

Bd. 1, §. 41, Gesagten, will ich noch hinzufügen, daß auch Aristoteles (Metaph., I, 9 & XIII, 5) aussagt, die Platoniker hätten von Artefakten keine Ideen gelten lassen, οἷον οικια, και δακτυλιος, ὡν ου φασιν ειναι ειδη (ut domus et annulus, quorum ideas dari negant). Womit zu vergleichen der Scholiast, S. 562, 63 der Berliner Quart-Ausgabe. — Ferner sagt Aristoteles, Metaph., XI, 3: αλλ' ειπερ (supple ειδη εστι) επι των φυσει (εστι)· διο δη ου κακως ὁ Πλατων εφη, ὁτι ειδη εστι ὁποσα φυσει (si quidem ideae sunt, in iis sunt, quae natura fiunt: propter quod non male Plato dixit, quod species eorum sunt, quae natura sunt): wozu der Scholiast S. 800 bemerkt: και τουτο αρεσκει και αυτοις τοις τας ιδεας τιθεμενοις· των γαρ ὑπο τεχνης γινομενων ιδεας ειναι ουκ ελεγον, αλλα των ὑπο φυσεως (hoc etiam ipsis ideas statuentibus placet: non enim arte factorum ideas dari ajebant, sed natura procreatorum). Uebrigens ist die Lehre von den Ideen ursprünglich vom Pythagoras ausgegangen; wenn wir nämlich der Angabe Plutarchs im Buche de placitis philosophorum, L. I, c. 3, nicht mißtrauen wollen.

Das Individuum wurzelt in der Gattung, und die Zeit in der Ewigkeit: und wie jegliches Individuum dies nur dadurch ist, daß es das Wesen seiner Gattung an sich hat; so hat es auch nur dadurch zeitliche Dauer, daß es zugleich in der Ewigkeit ist. Dem Leben der Gattung ist im folgenden Buche ein eigenes Kapitel gewidmet.

Den Unterschied zwischen der Idee und dem Begriff habe ich §. 49 des ersten Bandes genugsam hervorgehoben. Ihre Aehnlichkeit hingegen beruht auf Folgendem. Die ursprüngliche und wesentliche Einheit einer Idee wird, durch die sinnlich und cerebral bedingte Anschauung des erkennenden Individuums, in die Vielheit der einzelnen Dinge zersplittert. Dann aber wird, durch die Reflexion der Vernunft, jene Einheit wieder hergestellt, jedoch nur in abstracto, als Begriff, universale, welcher zwar an Umfang der Idee gleichkommt, jedoch eine ganz andere Form angenommen, dadurch aber die Anschaulichkeit, und mit ihr die durchgängige Bestimmtheit, eingebüßt hat. In diesem Sinne (jedoch in keinem andern) könnte man, in der Sprache der Scholastiker, die Ideen als universalia ante rem, die Begriffe als

universalia post rem bezeichnen: zwischen Beiden stehen die einzelnen Dinge, deren Erkenntniß auch das Thier hat. — Gewiß ist der Realismus der Scholastiker entstanden aus der Verwechselung der Platonischen Ideen, als welchen, da sie zugleich die Gattungen sind, allerdings ein objektives, reales Seyn beigelegt werden kann, mit den bloßen Begriffen, welchen nun die Realisten ein solches beilegen wollten und dadurch die siegreiche Opposition des Nominalismus hervorriefen.

Kapitel 30*).

Vom reinen Subjekt des Erkennens.

Zur Auffassung einer Idee, zum Eintritt derselben in unser Bewußtseyn, kommt es nur mittelst einer Veränderung in uns, die man auch als einen Akt der Selbstverleugnung betrachten könnte; sofern sie darin besteht, daß die Erkenntniß sich ein Mal vom eigenen Willen gänzlich abwendet, also das ihr anvertraute theure Pfand jetzt gänzlich aus den Augen läßt und die Dinge so betrachtet, als ob sie den Willen nie etwas angehen könnten. Denn hiedurch allein wird die Erkenntniß zum reinen Spiegel des objektiven Wesens der Dinge. Jedem ächten Kunstwerk muß eine so bedingte Erkenntniß, als sein Ursprung, zum Grunde liegen. Die zu derselben erforderte Veränderung im Subjekte kann, eben weil sie in der Elimination alles Wollens besteht, nicht vom Willen ausgehen, also kein Akt der Willkür seyn, d. h. nicht in unserm Belieben stehen. Vielmehr entspringt sie allein aus einem temporären Ueberwiegen des Intellekts über den Willen, oder, physiologisch betrachtet, aus einer starken Erregung der anschauenden Gehirnthätigkeit, ohne alle Erregung der Neigungen oder Affekte. Um dies etwas genauer zu erläutern, erinnere ich daran, daß unser Bewußtseyn zwei Seiten hat; theils nämlich ist es Bewußtseyn vom eigenen Selbst, welches der Wille ist; theils Bewußtseyn von andern Dingen, und als solches

*) Dieses Kapitel bezieht sich auf §§. 33, 34 des ersten Bandes.

zunächst anschauende Erkenntniß der Außenwelt, Auffassung der Objekte. Je mehr nun die eine Seite des gesammten Bewußtseyns hervortritt, desto mehr weicht die andere zurück. Demnach wird das Bewußtseyn anderer Dinge, also die anschauende Erkenntniß, um so vollkommener, d. h. um so objektiver, je weniger wir uns dabei des eigenen Selbst bewußt sind. Hier findet wirklich ein Antagonismus Statt. Je mehr wir des Objekts uns bewußt sind, desto weniger des Subjekts: je mehr hingegen dieses das Bewußtseyn einnimmt, desto schwächer und unvollkommener ist unsere Anschauung der Außenwelt. Der zur reinen Objektivität der Anschauung erforderte Zustand hat theils bleibende Bedingungen in der Vollkommenheit des Gehirns und der seiner Thätigkeit günstigen physiologischen Beschaffenheit überhaupt, theils vorübergehende, sofern derselbe begünstigt wird durch Alles, was die Spannung und Empfänglichkeit des cerebralen Nervensystems, jedoch ohne Erregung irgend einer Leidenschaft, erhöht. Man denke hiebei nicht an geistige Getränke, oder Opium: vielmehr gehört dahin eine ruhig durchschlafene Nacht, ein kaltes Bad und Alles was, durch Beruhigung des Blutumlaufs und der Leidenschaftlichkeit, der Gehirnthätigkeit ein unerzwungenes Uebergewicht verschafft. Diese naturgemäßen Beförderungsmittel der cerebralen Nerventhätigkeit sind es vorzüglich, welche, freilich um so besser, je entwickelter und energischer überhaupt das Gehirn ist, bewirken, daß immer mehr das Objekt sich vom Subjekt ablöst, und endlich jenen Zustand der reinen Objektivität der Anschauung herbeiführen, welcher von selbst den Willen aus dem Bewußtseyn eliminirt und in welchem alle Dinge mit erhöhter Klarheit und Deutlichkeit vor uns stehen; so daß wir beinah bloß von ihnen wissen, und fast gar nicht von uns; also unser ganzes Bewußtseyn fast nichts weiter ist, als das Medium, dadurch das angeschaute Objekt in die Welt als Vorstellung eintritt. Zum reinen willenlosen Erkennen kommt es also, indem das Bewußtseyn anderer Dinge sich so hoch potenzirt, daß das Bewußtseyn vom eigenen Selbst verschwindet. Denn nur dann faßt man die Welt rein objektiv auf, wann man nicht mehr weiß, daß man dazu gehört; und alle Dinge stellen sich um so schöner dar, je mehr man sich bloß ihrer und je weniger man sich seiner selbst bewußt ist. — Da nun alles Leiden aus

dem Willen, der das eigentliche Selbst ausmacht, hervorgeht; so ist, mit dem Zurücktreten dieser Seite des Bewußtseyns, zugleich alle Möglichkeit des Leidens aufgehoben, wodurch der Zustand der reinen Objektivität der Anschauung ein durchaus beglückender wird; daher ich in ihm den einen der zwei Bestandtheile des ästhetischen Genusses nachgewiesen habe. Sobald hingegen das Bewußtseyn des eigenen Selbst, also der Subjektivität, d. i. der Wille, wieder das Uebergewicht erhält, tritt auch ein demselben angemessener Grad von Unbehagen oder Unruhe ein: von Unbehagen sofern die Leiblichkeit (der Organismus, welcher an sich der Wille ist) wieder fühlbar wird; von Unruhe, sofern der Wille, auf geistigem Wege, durch Wünsche, Affekte, Leidenschaften, Sorgen, das Bewußtseyn wieder erfüllt. Denn überall ist der Wille, als das Princip der Subjektivität, der Gegensatz, ja, Antagonist der Erkenntniß. Die größte Koncentration der Subjektivität besteht im eigentlichen Willensakt, in welchem wir daher das deutlichste Bewußtseyn unsers Selbst haben. Alle andern Erregungen des Willens sind nur Vorbereitungen zu ihm: er selbst ist für die Subjektivität Das, was für den elektrischen Apparat das Ueberspringen des Funkens ist. — Jede leibliche Empfindung ist an sich Erregung des Willens und zwar öfterer der noluntas, als der voluntas. Die Erregung desselben auf geistigem Wege ist die, welche mittelst der Motive geschieht: hier wird also durch die Objektivität selbst die Subjektivität erweckt und ins Spiel gesetzt. Dies tritt ein, sobald irgend ein Objekt nicht mehr rein objektiv, also antheilslos, aufgefaßt wird, sondern, mittelbar oder unmittelbar, Wunsch oder Abneigung erregt, sei es auch nur mittelst einer Erinnerung: denn alsdann wirkt es schon als Motiv, im weitesten Sinne dieses Worts.

Ich bemerke hiebei, daß das abstrakte Denken und das Lesen, welche an Worte geknüpft sind, zwar im weitern Sinne auch zum Bewußtseyn anderer Dinge, also zur objektiven Beschäftigung des Geistes, gehören; jedoch nur mittelbar, nämlich mittelst der Begriffe: diese selbst aber sind das künstliche Produkt der Vernunft und schon daher ein Werk der Absichtlichkeit. Auch ist bei aller abstrakten Geistesbeschäftigung der Wille der Lenker, als welcher ihr, seinen Absichten gemäß, die Richtung ertheilt und auch die Aufmerksamkeit zusammenhält; daher dieselbe auch stets

mit einiger Anstrengung verknüpft ist: diese aber setzt Thätigkeit des Willens voraus. Bei dieser Art der Geistesthätigkeit hat also nicht die vollkommene Objektivität des Bewußtseyns Statt, wie sie, als Bedingung, die ästhetische Auffassung, d. i. die Erkenntniß der Ideen, begleitet.

Dem Obigen zufolge ist die reine Objektivität der Anschauung, vermöge welcher nicht mehr das einzelne Ding als solches, sondern die Idee seiner Gattung erkannt wird, dadurch bedingt, daß man nicht mehr seiner selbst, sondern allein der angeschauten Gegenstände sich bewußt ist, das eigene Bewußtseyn also bloß als der Träger der objektiven Existenz jener Gegenstände übrig geblieben ist. Was diesen Zustand erschwert und daher selten macht, ist, daß darin gleichsam das Accidenz (der Intellekt) die Substanz (den Willen) bemeistert und aufhebt, wenn gleich nur auf eine kurze Weile. Hier liegt auch die Analogie und sogar Verwandtschaft desselben mit der am Ende des folgenden Buches dargestellten Verneinung des Willens. — Obgleich nämlich die Erkenntniß, wie im vorigen Buche nachgewiesen, aus dem Willen entsprossen ist und in der Erscheinung desselben, dem Organismus, wurzelt; so wird sie doch gerade durch ihn verunreinigt, wie die Flamme durch ihr Brennmaterial und seinen Rauch. Hierauf beruht es, daß wir das rein objektive Wesen der Dinge, die in ihnen hervortretenden Ideen nur dann auffassen können, wann wir kein Interesse an ihnen selbst haben, indem sie in keiner Beziehung zu unserm Willen stehen. Hieraus nun wieder entspringt es, daß die Ideen der Wesen uns leichter aus dem Kunstwerk, als aus der Wirklichkeit ansprechen. Denn was wir nur im Bilde, oder in der Dichtung erblicken, steht außer aller Möglichkeit irgend einer Beziehung zu unserm Willen; da es schon an sich selbst bloß für die Erkenntniß da ist und sich unmittelbar allein an diese wendet. Hingegen setzt das Auffassen der Ideen aus der Wirklichkeit gewissermaaßen ein Abstrahiren vom eigenen Willen, ein Erheben über sein Interesse, voraus, welches eine besondere Schwungkraft des Intellekts erfordert. Diese ist im höhern Grade und auf einige Dauer nur dem Genie eigen, als welches eben darin besteht, daß ein größeres Maaß von Erkenntnißkraft da ist, als der Dienst eines individuellen Willens erfordert, welcher Ueberschuß frei wird und nun ohne

Bezug auf den Willen die Welt auffaßt. Daß also das Kunstwerk die Auffassung der Ideen, in welcher der ästhetische Genuß besteht, so sehr erleichtert, beruht nicht bloß darauf, daß die Kunst, durch Hervorhebung des Wesentlichen und Aussonderung des Unwesentlichen, die Dinge deutlicher und charakteristischer darstellt, sondern eben so sehr darauf, daß das zur rein objektiven Auffassung des Wesens der Dinge erforderte gänzliche Schweigen des Willens am sichersten dadurch erreicht wird, daß das angeschaute Objekt selbst gar nicht im Gebiete der Dinge liegt, welche einer Beziehung zum Willen fähig sind, indem es kein Wirkliches, sondern ein bloßes Bild ist. Dies nun gilt nicht allein von den Werken der bildenden Kunst, sondern ebenso von der Poesie: auch ihre Wirkung ist bedingt durch die antheilslose, willenslose und dadurch rein objektive Auffassung. Diese ist es gerade, welche einen angeschauten Gegenstand malerisch, einen Vorgang des wirklichen Lebens poetisch erscheinen läßt; indem nur sie über die Gegenstände der Wirklichkeit jenen zauberischen Schimmer verbreitet, welchen man bei sinnlich angeschauten Objekten das Malerische, bei den nur in der Phantasie geschauten das Poetische nennt. Wenn die Dichter den heitern Morgen, den schönen Abend, die stille Mondnacht u. dgl. m. besingen; so ist, ihnen unbewußt, der eigentliche Gegenstand ihrer Verherrlichung das reine Subjekt des Erkennens, welches durch jene Naturschönheiten hervorgerufen wird, und bei dessen Auftreten der Wille aus dem Bewußtseyn verschwindet, wodurch diejenige Ruhe des Herzens eintritt, welche außerdem auf der Welt nicht zu erlangen ist. Wie könnte sonst z. B. der Vers

Nox erat, et coelo fulgebat luna sereno,
Inter minora sidera,

so wohlthuend, ja, bezaubernd auf uns wirken? — Ferner daraus, daß auch die Neuheit und das völlige Fremdseyn der Gegenstände einer solchen antheilslosen, rein objektiven Auffassung derselben günstig ist, erklärt es sich, daß der Fremde, oder bloß Durchreisende, die Wirkung des Malerischen, oder Poetischen, von Gegenständen erhält, welche dieselben auf den Einheimischen nicht hervorzubringen vermögen: so z. B. macht auf Jenen der Anblick einer ganz fremden Stadt oft einen sonderbar angenehmen Eindruck, den er keineswegs im Bewohner derselben her-

vorbringt: denn er entspringt daraus, daß Jener außer aller Beziehung zu dieser Stadt und ihren Bewohnern stehend, sie rein objektiv anschaut. Hierauf beruht zum Theil der Genuß des Reisens. Auch scheint hier der Grund zu liegen, warum man die Wirkung erzählender oder dramatischer Werke dadurch zu befördern sucht, daß man die Scene in ferne Zeiten und Länder verlegt: in Deutschland nach Italien und Spanien; in Italien nach Deutschland, Polen und sogar Holland. — Ist nun die völlig objektive, von allem Wollen gereinigte, intuitive Auffassung Bedingung des Genusses ästhetischer Gegenstände; so ist sie um so mehr die der Hervorbringung derselben. Jedes gute Gemälde, jedes ächte Gedicht, trägt das Gepräge der beschriebenen Gemüthsverfassung. Denn nur was aus der Anschauung, und zwar der rein objektiven, entsprungen, oder unmittelbar durch sie angeregt ist, enthält den lebendigen Keim, aus welchem ächte und originelle Leistungen erwachsen können: nicht nur in den bildenden Künsten, sondern auch in der Poesie, ja, in der Philosophie. Das punctum saliens jedes schönen Werkes, jedes großen oder tiefen Gedankens, ist eine ganz objektive Anschauung. Eine solche aber ist durchaus durch das völlige Schweigen des Willens bedingt, welches den Menschen als reines Subjekt des Erkennens übrig läßt. Die Anlage zum Vorwalten dieses Zustandes ist eben das Genie.

Mit dem Verschwinden des Willens aus dem Bewußtseyn ist eigentlich auch die Individualität, und mit dieser ihr Leiden und ihre Noth, aufgehoben. Daher habe ich das dann übrig bleibende reine Subjekt des Erkennens beschrieben als das ewige Weltauge, welches, wenn auch mit sehr verschiedenen Graden der Klarheit, aus allen lebenden Wesen sieht, unberührt vom Entstehen und Vergehen derselben, und so, als identisch mit sich, als stets Eines und das Selbe, der Träger der Welt der beharrenden Ideen, d. i. der adäquaten Objektität des Willens, ist; während das individuelle und durch die aus dem Willen entspringende Individualität in seinem Erkennen getrübte Subjekt, nur einzelne Dinge zum Objekt hat und wie diese selbst vergänglich ist. — In dem hier bezeichneten Sinne kann man Jedem ein zwiefaches Daseyn beilegen. Als Wille, und daher als Individuum, ist er nur Eines und dieses Eine ausschließlich, welches

ihm vollauf zu thun und zu leiden giebt. Als rein objektiv Vorstellendes ist er das reine Subjekt der Erkenntniß, in dessen Bewußtseyn allein die objektive Welt ihr Daseyn hat: als solches ist er alle Dinge, sofern er sie anschaut, und in ihm ist ihr Daseyn ohne Last und Beschwerde. Es ist nämlich sein Daseyn, sofern es in seiner Vorstellung existirt: aber da ist es ohne Wille. Sofern es hingegen Wille ist, ist es nicht in ihm. Wohl ist Jedem in dem Zustande, wo er alle Dinge ist; wehe da, wo er ausschließlich Eines ist. — Jeder Zustand, jeder Mensch, jede Scene des Lebens, braucht nur rein objektiv aufgefaßt und zum Gegenstand einer Schilderung, sei es mit dem Pinsel oder mit Worten, gemacht zu werden, um interessant, allerliebst, beneidenswerth zu erscheinen: — aber steckt man darin, ist man es selbst, — da (heißt es oft) mag es der Teufel aushalten. Daher sagt Goethe:

Was im Leben uns verdrießt,
Man im Bilde gern genießt.

In meinen Jünglingsjahren hatte ich eine Periode, wo ich beständig bemüht war, mich und mein Thun von außen zu sehen und mir zu schildern; — wahrscheinlich um es mir genießbar zu machen.

Da die hier durchgeführte Betrachtung vor mir nie zur Sprache gekommen ist, will ich einige psychologische Erläuterungen derselben hinzufügen.

Bei der unmittelbaren Anschauung der Welt und des Lebens betrachten wir, in der Regel, die Dinge bloß in ihren Relationen, folglich ihrem relativen, nicht ihrem absoluten Wesen und Daseyn nach. Wir werden z. B. Häuser, Schiffe, Maschinen und dgl. ansehen mit dem Gedanken an ihren Zweck und an ihre Angemessenheit zu demselben; Menschen mit dem Gedanken an ihre Beziehung zu uns, wenn sie eine solche haben; nächstdem aber mit dem an ihre Beziehung zu einander, sei es in ihrem gegenwärtigen Thun und Treiben, oder ihrem Stande und Gewerbe nach, etwan ihre Tüchtigkeit dazu beurtheilend u. s. w. Wir können eine solche Betrachtung der Relationen mehr oder weniger weit verfolgen, bis zu den entferntesten Gliedern ihrer Verkettung: die Betrachtung wird dadurch an Genauigkeit und Ausdehnung gewinnen; aber ihrer Qualität und Art nach bleibt

sie die selbe. Es ist die Betrachtung der Dinge in ihren Relationen, ja, mittelst dieser, also nach dem Satz vom Grunde. Dieser Betrachtungsweise ist Jeder meistens und in der Regel hingegeben: ich glaube sogar, daß die meisten Menschen gar keiner anderen fähig sind. — Geschieht es nun aber ausnahmsweise, daß wir eine momentane Erhöhung der Intensität unserer intuitiven Intelligenz erfahren; so sehen wir sogleich die Dinge mit ganz andern Augen, indem wir sie jetzt nicht mehr ihren Relationen nach, sondern nach Dem, was sie an und für sich selbst sind, auffassen und nun plötzlich, außer ihrem relativen, auch ihr absolutes Daseyn wahrnehmen. Alsbald vertritt jedes Einzelne seine Gattung: demnach fassen wir jetzt das Allgemeine der Wesen auf. Was wir nun dergestalt erkennen, sind die Ideen der Dinge: aus diesen aber spricht jetzt eine höhere Weisheit, als die, welche von bloßen Relationen weiß. Auch wir selbst sind dabei aus den Relationen herausgetreten und dadurch das reine Subjekt des Erkennens geworden. — Was nun aber diesen Zustand ausnahmsweise herbeiführt, müssen innere physiologische Vorgänge seyn, welche die Thätigkeit des Gehirns reinigen und erhöhen, in dem Grade, daß eine solche plötzliche Springfluth derselben entsteht. Von außen ist derselbe dadurch bedingt, daß wir der zu betrachtenden Scene völlig fremd und von ihr abgesondert bleiben, und schlechterdings nicht thätig darin verflochten sind.

Um einzusehen, daß eine rein objektive und daher richtige Auffassung der Dinge nur dann möglich ist, wann wir dieselben ohne allen persönlichen Antheil, also unter völligem Schweigen des Willens betrachten, vergegenwärtige man sich, wie sehr jeder Affekt, oder Leidenschaft, die Erkenntniß trübt und verfälscht, ja, jede Neigung oder Abneigung, nicht etwan bloß das Urtheil, nein, schon die ursprüngliche Anschauung der Dinge entstellt, färbt, verzerrt. Man erinnere sich, wie, wann wir durch einen glücklichen Erfolg erfreut sind, die ganze Welt sofort eine heitere Farbe und eine lachende Gestalt annimmt; hingegen düster und trübe aussieht, wann Kummer uns drückt; sodann, wie selbst ein lebloses Ding, welches jedoch das Werkzeug zu irgend einem von uns verabscheuten Vorgang werden soll, eine scheußliche Physiognomie zu haben scheint: z. B. das Schaffott, die Festung,

auf welche wir gebracht werden, der Instrumentenkasten des Chirurgus, der Reisewagen der Geliebten u. s. w., ja, Zahlen, Buchstaben, Siegel, können uns furchtbar angrinzen und wie schreckliche Ungeheuer auf uns wirken. Hingegen sehen die Werkzeuge zur Erfüllung unserer Wünsche sogleich angenehm und lieblich aus, z. B. die bucklichte Alte mit dem Liebesbrief, der Jude mit den Louisd'ors, die Strickleiter zum entrinnen u. s. w. Wie nun hier, bei entschiedenem Abscheu oder Liebe, die Verfälschung der Vorstellung durch den Willen unverkennbar ist; so ist sie in minderem Grade vorhanden bei jedem Gegenstande, der nur irgend eine entfernte Beziehung auf unsern Willen, d. h. auf unsere Neigung oder Abneigung, hat. Nur wann der Wille, mit seinen Interessen, das Bewußtseyn geräumt hat und der Intellekt frei seinen eigenen Gesetzen folgt, und als reines Subjekt die objektive Welt abspiegelt, dabei aber doch, obwohl von keinem Wollen angespornt, aus eigenem Triebe in höchster Spannung und Thätigkeit ist, treten Farbe und Gestalt der Dinge in ihrer wahren und vollen Bedeutung hervor: aus einer solchen Auffassung allein also können ächte Kunstwerke hervorgehen, deren bleibender Werth und stets erneuerter Beifall eben daraus entspringt, daß sie allein das rein Objektive darstellen, als welches den verschiedenen subjektiven und daher entstellten Anschauungen, als das ihnen allen Gemeinsame und allein fest Stehende, zum Grunde liegt und durchschimmert als das gemeinsame Thema aller jener subjektiven Variationen. Denn gewiß stellt die vor unsern Augen ausgebreitete Natur sich in den verschiedenen Köpfen sehr verschieden dar: und wie Jeder sie sieht, so allein kann er sie wiedergeben, sei es durch den Pinsel, oder den Meissel, oder Worte, oder Gebehrden auf der Bühne. Nur Objektivität befähigt zum Künstler: sie ist aber allein dadurch möglich, daß der Intellekt, von seiner Wurzel, dem Willen, abgelöst, frei schwebend, und doch höchst energisch thätig sei.

Dem Jüngling, dessen anschauender Intellekt noch mit frischer Energie wirkt, stellt sich wohl oft die Natur mit vollkommener Objektivität und daher in voller Schönheit dar. Aber den Genuß eines solchen Anblicks stört bisweilen die betrübende Reflexion, daß die gegenwärtigen, sich so schön darstellenden Gegenstände nicht auch in einer persönlichen Beziehung zu ihm stehen,

vermöge deren sie ihn interessiren und freuen könnten: er erwartet nämlich sein Leben in Gestalt eines interessanten Romans. „Hinter jenem vorspringenden Felsen müßte die wohlberittene Schaar der Freunde meiner harren, — an jenem Wasserfall die Geliebte ruhen, — dieses schön beleuchtete Gebäude ihre Wohnung und jenes umrankte Fenster das ihrige seyn: — aber diese schöne Welt ist öde für mich!" u. s. w. Dergleichen melancholische Jünglingsschwärmereien verlangen eigentlich etwas sich geradezu Widersprechendes. Denn die Schönheit, mit der jene Gegenstände sich darstellen, beruht gerade auf der reinen Objektivität, d. i. Interessenlosigkeit, ihrer Anschauung, und würde daher durch die Beziehung auf den eigenen Willen, welche der Jüngling schmerzlich vermißt, sofort aufgehoben, mithin der ganze Zauber, der ihm jetzt einen, wenn auch mit einer schmerzlichen Beimischung versetzten Genuß gewährt, gar nicht vorhanden seyn. — Das Selbe gilt übrigens von jedem Alter und in jedem Verhältniß: die Schönheit landschaftlicher Gegenstände, welche uns jetzt entzückt, würde, wenn wir in persönlichen Beziehungen zu ihnen ständen, deren wir uns stets bewußt bleiben, verschwunden seyn. Alles ist nur so lange schön, als es uns nicht angeht. (Hier ist nicht die Rede von verliebter Leidenschaft, sondern von ästhetischem Genuß.) Das Leben ist *nie* schön, sondern nur die Bilder des Lebens sind es, nämlich im verklärenden Spiegel der Kunst oder der Poesie; zumal in der Jugend, als wo wir es noch nicht kennen. Mancher Jüngling würde große Beruhigung erhalten, wenn man ihm zu dieser Einsicht verhelfen könnte.

Warum wirkt der Anblick des Vollmondes so wohlthätig, beruhigend und erhebend? Weil der Mond ein Gegenstand der Anschauung, aber nie des Wollens ist:

„Die Sterne, die begehrt man nicht,
Man freut sich ihrer Pracht." — G.

Ferner ist er *erhaben*, d. h. stimmt uns erhaben, weil er, ohne alle Beziehung auf uns, dem irdischen Treiben ewig fremd, dahinzieht, und Alles sieht, aber an nichts Antheil nimmt. Bei seinem Anblick schwindet daher der Wille, mit seiner steten Noth, aus dem Bewußtseyn, und läßt es als ein rein erkennendes zurück. Vielleicht mischt sich auch noch ein Gefühl bei, daß wir

diesen Anblick mit Millionen theilen, deren individuelle Verschiedenheit darin erlischt, so daß sie in diesem Anschauen Eines sind; welches ebenfalls den Eindruck des Erhabenen erhöht. Dieser wird endlich auch dadurch befördert, daß der Mond leuchtet, ohne zu wärmen; worin gewiß der Grund liegt, daß man ihn keusch genannt und mit der Diana identifizirt hat. — In Folge dieses ganzen wohlthätigen Eindruckes auf unser Gemüth wird der Mond allmälig der Freund unsers Busens, was hingegen die Sonne nie wird, welcher, wie einem überschwänglichen Wohlthäter, wir gar nicht ins Gesicht zu sehen vermögen.

Als Zusatz zu dem, §. 38 des ersten Bandes, über den ästhetischen Genuß, welchen das Licht, die Spiegelung und die Farben gewähren, Gesagten, finde hier noch folgende Bemerkung Raum. Die ganz unmittelbare, gedankenlose, aber auch namenlose Freude, welche der durch metallischen Glanz, noch mehr durch Transparenz verstärkte Eindruck der Farben in uns erregt, wie z. B. bei farbigen Fenstern, noch mehr mittelst der Wolken und ihres Reflexes, beim Sonnenuntergange, — beruht zuletzt darauf, daß hier auf die leichteste Weise, nämlich auf eine beinahe physisch nothwendige, unser ganzer Antheil für das Erkennen gewonnen wird, ohne irgend eine Erregung unsers Willens; wodurch wir in den Zustand des reinen Erkennens treten, wenn gleich dasselbe hier, in der Hauptsache, in einem bloßen Empfinden der Affektion der Retina besteht, welches jedoch, als an sich von Schmerz oder Wollust völlig frei, ohne alle direkte Erregung des Willens ist, also dem reinen Erkennen angehört.

Kapitel 31 *).

Vom Genie.

Die überwiegende Fähigkeit zu der in den beiden vorhergegangenen Kapiteln geschilderten Erkenntnißweise, aus welcher alle ächten Werke der Künste, der Poesie und selbst der Philo-

*) Dies Kapitel bezieht sich auf §. 36 des ersten Bandes.

sophie entspringen, ist es eigentlich, die man mit dem Namen des Genies bezeichnet. Da dieselbe demnach zu ihrem Gegenstande die Platonischen Ideen hat, diese aber nicht in abstracto, sondern nur anschaulich aufgefaßt werden; so muß das Wesen des Genies in der Vollkommenheit und Energie der anschauenden Erkenntniß liegen. Dem entsprechend hören wir als Werke des Genies am entschiedensten solche bezeichnen, welche unmittelbar von der Anschauung ausgehen und an die Anschauung sich wenden, also die der bildenden Künste, und nächstdem die der Poesie, welche ihre Anschauungen durch die Phantasie vermittelt. — Auch macht sich schon hier die Verschiedenheit des Genies vom bloßen Talent bemerkbar, als welches ein Vorzug ist, der mehr in der größern Gewandtheit und Schärfe der diskursiven, als der intuitiven Erkenntniß liegt. Der damit Begabte denkt rascher und richtiger als die Uebrigen; das Genie hingegen schaut eine andere Welt an, als sie Alle, wiewohl nur indem es in die auch ihnen vorliegende tiefer hineinschaut, weil sie in seinem Kopfe sich objektiver, mithin reiner und deutlicher darstellt.

Der Intellekt ist, seiner Bestimmung nach, bloß das Medium der Motive: demzufolge faßt er ursprünglich an den Dingen nichts weiter auf, als ihre Beziehungen zum Willen, die direkten, die indirekten, die möglichen. Bei den Thieren, wo es fast ganz bei den direkten bleibt, ist eben darum die Sache am augenfälligsten: was auf ihren Willen keinen Bezug hat, ist für sie nicht da. Deshalb sehen wir bisweilen mit Verwunderung, daß selbst kluge Thiere etwas an sich Auffallendes gar nicht bemerken, z. B. über augenfällige Veränderungen an unserer Person oder Umgebung kein Befremden äußern. Beim Normalmenschen kommen nun zwar die indirekten, ja die möglichen Beziehungen zum Willen hinzu, deren Summe den Inbegriff der nützlichen Kenntnisse ausmacht; aber in den Beziehungen bleibt auch hier die Erkenntniß stecken. Daher eben kommt es im normalen Kopfe nicht zu einem ganz rein objektiven Bilde der Dinge; weil seine Anschauungskraft, sobald sie nicht vom Willen angespornt und in Bewegung gesetzt wird, sofort ermattet und unthätig wird, indem sie nicht Energie genug hat, um aus eigener Elasticität und zwecklos die Welt rein objektiv aufzufassen. Wo hingegen

dies geschieht, wo die vorstellende Kraft des Gehirns einen solchen Ueberschuß hat, daß ein reines, deutliches, objektives Bild der Außenwelt sich zwecklos darstellt, als welches für die Absichten des Willens unnütz, in den höheren Graden sogar störend ist, und selbst ihnen schädlich werden kann; — da ist schon, wenigstens die Anlage zu jener Abnormität vorhanden, die der Name des Genies bezeichnet, welcher andeutet, daß hier ein dem Willen, d. i. dem eigentlichen Ich, Fremdes, gleichsam ein von Außen hinzukommender Genius, thätig zu werden scheint. Aber ohne Bild zu reden: das Genie besteht darin, daß die erkennende Fähigkeit bedeutend stärkere Entwickelung erhalten hat, als der Dienst des Willens, zu welchem allein sie ursprünglich entstanden ist, erfordert. Daher könnte, der Strenge nach, die Physiologie einen solchen Ueberschuß der Gehirnthätigkeit und mit ihr des Gehirns selbst, gewissermaaßen den monstris per excessum beizählen, welche sie bekanntlich den monstris per defectum und denen per situm mutatum nebenordnet. Das Genie besteht also in einem abnormen Uebermaaß des Intellekts, welches seine Benutzung nur dadurch finden kann, daß es auf das Allgemeine des Daseyns verwendet wird; wodurch es alsdann dem Dienste des ganzen Menschengeschlechts obliegt, wie der normale Intellekt dem des Einzelnen. Um die Sache recht faßlich zu machen, könnte man sagen: wenn der Normalmensch aus $^2/_3$ Wille und $^1/_3$ Intellekt besteht; so hat hingegen das Genie $^2/_3$ Intellekt und $^1/_3$ Wille. Dies ließe sich dann noch durch ein chemisches Gleichniß erläutern: die Basis und die Säure eines Mittelsalzes unterscheiden sich dadurch, daß in jeder von Beiden das Radikal zum Oxygen das umgekehrte Verhältniß, von dem im andern, hat. Die Basis nämlich, oder das Alkali, ist dies dadurch, daß in ihr das Radikal überwiegend ist gegen das Oxygen, und die Säure ist dies dadurch, daß in ihr das Oxygen das Ueberwiegende ist. Eben so nun verhalten sich, in Hinsicht auf Willen und Intellekt, Normalmensch und Genie. Daraus entspringt zwischen ihnen ein durchgreifender Unterschied, der schon in ihrem ganzen Wesen, Thun und Treiben sichtbar ist, recht eigentlich aber in ihren Leistungen an den Tag tritt. Noch könnte man als Unterschied hinzufügen, daß, während jener totale Gegensatz zwischen den chemischen Stoffen die stärkste Wahlverwandtschaft

und Anziehung zu einander begründet, beim Menschengeschlecht eher das Gegentheil sich einzufinden pflegt.

Die zunächst liegende Aeußerung, welche ein solcher Ueberschuß der Erkenntnißkraft hervorruft, zeigt sich meistentheils in der ursprünglichsten und grundwesentlichsten, d. i. der anschauenden Erkenntniß, und veranlaßt die Wiederholung derselben in einem Bilde: so entsteht der Maler und der Bildhauer. Bei diesen ist demnach der Weg zwischen der genialen Auffassung und der künstlerischen Produktion der kürzeste: daher ist die Form, in welcher hier das Genie und seine Thätigkeit sich darstellt, die einfachste und seine Beschreibung am leichtesten. Dennoch ist eben hier die Quelle nachgewiesen, aus welcher alle ächten Produktionen, in jeder Kunst, auch in der Poesie, ja, in der Philosophie, ihren Ursprung nehmen; wiewohl dabei der Hergang nicht so einfach ist.

Man erinnere sich hier des im ersten Buche erhaltenen Ergebnisses, daß alle Anschauung intellektual ist und nicht bloß sensual. Wenn man nun die hier gegebene Auseinandersetzung dazu bringt und zugleich auch billig berücksichtigt, daß die Philosophie des vorigen Jahrhunderts das anschauende Erkenntnißvermögen mit dem Namen der „untern Seelenkräfte" bezeichnete; so wird man, daß Adelung, welcher die Sprache seiner Zeit reden mußte, das Genie in „eine merkliche Stärke der untern Seelenkräfte" setzte, doch nicht so grundabsurd, noch des bittern Hohnes würdig finden, womit Jean Paul, in seiner Vorschule der Aesthetik, es anführt. So große Vorzüge das eben erwähnte Werk dieses bewunderungswürdigen Mannes auch hat; so muß ich doch bemerken, daß überall, wo eine theoretische Erörterung und überhaupt Belehrung der Zweck ist, die beständig witzelnde und in lauter Gleichnissen einherschreitende Darstellung nicht die angemessene seyn kann.

Die Anschauung nun aber ist es, welcher zunächst das eigentliche und wahre Wesen der Dinge, wenn auch noch bedingter Weise, sich aufschließt und offenbart. Alle Begriffe, alles Gedachte, sind ja nur Abstraktionen, mithin Theilvorstellungen aus jener, und bloß durch Wegdenken entstanden. Alle tiefe Erkenntniß, sogar die eigentliche Weisheit, wurzelt in der anschaulichen Auffassung der Dinge; wie wir dies in den Ergänzungen zum ersten Buch ausführlich betrachtet haben. Eine anschauliche

Auffassung ist allemal der Zeugungsproceß gewesen, in welchem jedes ächte Kunstwerk, jeder unsterbliche Gedanke, den Lebensfunken erhielt. Alles Urdenken geschieht in Bildern. Aus Begriffen hingegen entspringen die Werke des bloßen Talents, die bloß vernünftigen Gedanken, die Nachahmungen und überhaupt alles auf das gegenwärtige Bedürfniß und die Zeitgenossenschaft allein Berechnete.

Wäre nun aber unsere Anschauung stets an die reale Gegenwart der Dinge gebunden; so würde ihr Stoff gänzlich unter der Herrschaft des Zufalls stehen, welcher die Dinge selten zur rechten Zeit herbeibringt, selten zweckmäßig ordnet und meistens sie in sehr mangelhaften Exemplaren uns vorführt. Deshalb bedarf es der Phantasie, um alle bedeutungsvollen Bilder des Lebens zu vervollständigen, zu ordnen, auszumalen, festzuhalten und beliebig zu wiederholen, je nachdem es die Zwecke einer tief eindringenden Erkenntniß und des bedeutungsvollen Werkes, dadurch sie mitgetheilt werden soll, erfordern. Hierauf beruht der hohe Werth der Phantasie, als welche ein dem Genie unentbehrliches Werkzeug ist. Denn nur vermöge derselben kann dieses, je nach den Erfordernissen des Zusammenhanges seines Bildens, Dichtens, oder Denkens, jeden Gegenstand oder Vorgang sich in einem lebhaften Bilde vergegenwärtigen und so stets frische Nahrung aus der Urquelle aller Erkenntniß, dem Anschaulichen, schöpfen. Der Phantasiebegabte vermag gleichsam Geister zu citiren, die ihm, zur rechten Zeit, die Wahrheiten offenbaren, welche die nackte Wirklichkeit der Dinge nur schwach, nur selten und dann meistens zur Unzeit darlegt. Zu ihm verhält sich daher der Phantasielose, wie zum freibeweglichen, ja geflügelten Thiere die an ihren Felsen gekittete Muschel, welche abwarten muß, was der Zufall ihr zuführt. Denn ein Solcher kennt keine andere, als die wirkliche Sinnesanschauung: bis sie kommt nagt er an Begriffen und Abstraktionen, welche doch nur Schaalen und Hülsen, nicht der Kern der Erkenntniß sind. Er wird nie etwas Großes leisten; es wäre denn im Rechnen und der Mathematik. — Die Werke der bildenden Künste und der Poesie, imgleichen die Leistungen der Mimik, können auch angesehen werden als Mittel, Denen, die keine Phantasie haben, diesen Mangel möglichst zu ersetzen, Denen aber, die damit begabt sind, den Gebrauch derselben zu erleichtern.

Obgleich demnach die eigenthümliche und wesentliche Erkenntnißweise des Genies die anschauende ist; so machen den eigentlichen Gegenstand derselben doch keineswegs die einzelnen Dinge aus, sondern die in diesen sich aussprechenden Platonischen Ideen, wie deren Auffassung im 29. Kapitel analysirt worden. Im Einzelnen stets das Allgemeine zu sehen, ist gerade der Grundzug des Genies; während der Normalmensch im Einzelnen auch nur das Einzelne als solches erkennt, da es nur als solches der Wirklichkeit angehört, welche allein für ihn Interesse, d. h. Beziehungen zu seinem Willen hat. Der Grad, in welchem Jeder im einzelnen Dinge nur dieses, oder aber schon ein mehr oder minder Allgemeines, bis zum Allgemeinsten der Gattung hinauf, nicht etwan denkt, sondern geradezu erblickt, ist der Maaßstab seiner Annäherung zum Genie. Diesem entsprechend ist auch nur das Wesen der Dinge überhaupt, das Allgemeine in ihnen, das Ganze, der eigentliche Gegenstand des Genies: die Untersuchung der einzelnen Phänomene ist das Feld der Talente, in den Realwissenschaften, deren Gegenstand eigentlich immer nur die Beziehungen der Dinge zu einander sind.

Was im vorhergegangenen Kapitel ausführlich gezeigt worden, daß nämlich die Auffassung der Ideen dadurch bedingt ist, daß das Erkennende das reine Subjekt der Erkenntniß sei, d. h. daß der Wille gänzlich aus dem Bewußtseyn verschwinde, bleibt uns hier gegenwärtig. — Die Freude, welche wir an manchen, die Landschaft uns vor Augen bringenden Liedern Goethe's, oder an den Naturschilderungen Jean Paul's haben, beruht darauf, daß wir dadurch der Objektivität jener Geister, d. h. der Reinheit theilhaft werden, mit welcher in ihnen die Welt als Vorstellung sich von der Welt als Wille gesondert und gleichsam ganz davon abgelöst hatte. — Daraus, daß die Erkenntnißweise des Genies wesentlich die von allem Wollen und seinen Beziehungen gereinigte ist, folgt auch, daß die Werke desselben nicht aus Absicht oder Willkür hervorgehen, sondern es dabei geleitet ist von einer instinktartigen Nothwendigkeit. — Was man das Regewerden des Genius, die Stunde der Weihe, den Augenblick der Begeisterung nennt, ist nichts Anderes, als das Freiwerden des Intellekts, wann dieser, seines Dienstes unter dem Willen einstweilen enthoben, jetzt nicht in Unthätigkeit oder

Abspannung versinkt, sondern, auf eine kurze Weile, ganz allein, aus freien Stücken, thätig ist. Dann ist er von der größten Reinheit und wird zum klaren Spiegel der Welt: denn, von seinem Ursprung, dem Willen, völlig abgetrennt, ist er jetzt die in einem Bewußtseyn koncentrirte Welt als Vorstellung selbst. In solchen Augenblicken wird gleichsam die Seele unsterblicher Werke erzeugt. Hingegen ist bei allem absichtlichen Nachdenken der Intellekt nicht frei, da ja der Wille ihn leitet und sein Thema ihm vorschreibt.

Der Stempel der Gewöhnlichkeit, der Ausdruck von Vulgarität, welcher den allermeisten Gesichtern aufgedrückt ist, besteht eigentlich darin, daß die strenge Unterordnung ihres Erkennens unter ihr Wollen, die feste Kette, welche beide zusammenschließt, und die daraus folgende Unmöglichkeit, die Dinge anders als in Beziehung auf den Willen und seine Zwecke aufzufassen, darin sichtbar ist. Hingegen liegt der Ausdruck des Genies, welcher die augenfällige Familienähnlichkeit aller Hochbegabten ausmacht, darin, daß man das Losgesprochenseyn, die Manumission des Intellekts vom Dienste des Willens, das Vorherrschen des Erkennens über das Wollen, deutlich darauf liest: und weil alle Pein aus dem Wollen hervorgeht, das Erkennen hingegen an und für sich schmerzlos und heiter ist; so giebt dies ihren hohen Stirnen und ihrem klaren, schauenden Blick, als welche dem Dienste des Willens und seiner Noth nicht unterthan sind, jenen Anstrich großer, gleichsam überirdischer Heiterkeit, welcher zu Zeiten durchbricht und sehr wohl mit der Melancholie der übrigen Gesichtszüge, besonders des Mundes, zusammenbesteht, in dieser Beziehung aber treffend bezeichnet werden kann durch das Motto des Jordanus Brunus: In tristitia hilaris, in hilaritate tristis.

Der Wille, welcher die Wurzel des Intellekts ist, widersetzt sich jeder auf irgend etwas Anderes als seine Zwecke gerichteten Thätigkeit desselben. Daher ist der Intellekt einer rein objektiven und tiefen Auffassung der Außenwelt nur dann fähig, wann er sich von dieser seiner Wurzel wenigstens einstweilen abgelöst hat. So lange er derselben noch verbunden bleibt, ist er aus eigenen Mitteln gar keiner Thätigkeit fähig, sondern schläft in Dumpfheit, so oft der Wille (das Interesse) ihn nicht weckt und in

Bewegung setzt. Geschieht dies jedoch, so ist er zwar sehr tauglich, dem Interesse des Willens gemäß, die Relationen der Dinge zu erkennen, wie dies der kluge Kopf thut, der immer auch ein aufgeweckter, d. h. vom Wollen lebhaft erregter Kopf seyn muß; aber er ist eben deshalb nicht fähig, das rein objektive Wesen der Dinge zu erfassen. Denn das Wollen und die Zwecke machen ihn so einseitig, daß er an den Dingen nur das sieht, was sich darauf bezieht, das Uebrige aber theils verschwindet, theils verfälscht ins Bewußtseyn tritt. So wird z. B. ein in Angst und Eile Reisender den Rhein mit seinen Ufern nur als einen Querstrich, die Brücke darüber nur als einen diesen schneidenden Strich sehen. Im Kopfe des von seinen Zwecken erfüllten Menschen sieht die Welt aus, wie eine schöne Gegend auf einem Schlachtfeldplan aussieht. Freilich sind dies Extreme, der Deutlichkeit wegen genommen: allein auch jede nur geringe Erregung des Willens wird eine geringe, jedoch stets jenen analoge Verfälschung der Erkenntniß zur Folge haben. In ihrer wahren Farbe und Gestalt, in ihrer ganzen und richtigen Bedeutung kann die Welt erst dann hervortreten, wann der Intellekt, des Wollens ledig, frei über den Objekten schwebt und ohne vom Willen angetrieben zu seyn, dennoch energisch thätig ist. Allerdings ist dies der Natur und Bestimmung des Intellekts entgegen, also gewissermaaßen widernatürlich, daher eben überaus selten: aber gerade hierin liegt das Wesen des *Genies*, als bei welchem allein jener Zustand in hohem Grade und anhaltend Statt findet, während er bei den Uebrigen nur annäherungs- und ausnahmsweise eintritt. — In dem hier dargelegten Sinne nehme ich es, wenn *Jean Paul* („Vorschule der Aesthetik", §. 12) das Wesen des Genies in die *Besonnenheit* setzt. Nämlich der Normalmensch ist in den Strudel und Tumult des Lebens, dem er durch seinen Willen angehört, eingesenkt: sein Intellekt ist erfüllt von den Dingen und den Vorgängen des Lebens: aber diese Dinge und das Leben selbst, in objektiver Bedeutung, wird er gar nicht gewahr; wie der Kaufmann auf der Amsterdammer Börse vollkommen vernimmt was sein Nachbar sagt, aber das dem Rauschen des Meeres ähnliche Gesumme der ganzen Börse, darüber der entfernte Beobachter erstaunt, gar nicht hört. Dem Genie hingegen, dessen Intellekt vom Willen, also von der Person, abgelöst ist, bedeckt das diese Betreffende nicht die Welt und die Dinge selbst; sondern es wird ihrer deutlich inne, es nimmt sie, an und für sich selbst, in objektiver Anschauung, wahr: in diesem Sinne ist es *besonnen*.

Diese *Besonnenheit* ist es, welche den Maler befähigt, die Natur, die er vor Augen hat, treu auf der Leinwand wiederzugeben, und den Dichter, die anschauliche Gegenwart, mittelst abstrakter Begriffe, genau wieder hervorzurufen, indem er sie ausspricht und so zum deutlichen Bewußtseyn bringt; imgleichen Alles, was die Uebrigen bloß fühlen, in Worten auszudrücken. — Das Thier lebt ohne alle Besonnenheit. Bewußtseyn hat es, d. h. es erkennt sich und sein Wohl und Wehe, dazu auch die Gegenstände, welche solche veranlassen. Aber seine Erkenntniß bleibt stets subjektiv, wird nie objektiv: alles darin Vorkommende scheint sich ihm von selbst zu verstehen und kann ihm daher nie weder zum Vorwurf (Objekt der Darstellung), noch zum Problem (Objekt der Meditation) werden. Sein Bewußtseyn ist also ganz *immanent*. Zwar nicht von gleicher, aber doch von verwandter Beschaffenheit ist das Bewußtseyn des gemeinen Menschenschlages, indem auch seine Wahrnehmung der Dinge und der Welt überwiegend subjektiv und vorherrschend immanent bleibt. Es nimmt die Dinge in der Welt wahr, aber nicht die Welt; sein eigenes Thun und Leiden, aber nicht sich. Wie nun, in unendlichen Abstufungen, die Deutlichkeit des Bewußtseyns sich steigert, tritt mehr und mehr die Besonnenheit ein, und dadurch kommt es allmälig dahin, daß bisweilen, wenn auch selten und dann wieder in höchst verschiedenen Graden der Deutlichkeit, es wie ein Blitz durch den Kopf fährt, mit „was ist das Alles?" oder auch mit „*wie* ist es eigentlich beschaffen?" Die erstere Frage wird, wenn sie große Deutlichkeit und anhaltende Gegenwart erlangt, den Philosophen, und die andere, ebenso, den Künstler oder Dichter machen. Dieserhalb also hat der hohe Beruf dieser Beiden seine Wurzel in der Besonnenheit, die zunächst aus der Deutlichkeit entspringt, mit welcher sie der Welt und ihrer selbst inne werden und dadurch zur Besinnung darüber kommen. Der ganze Hergang aber entspringt daraus, daß der Intellekt, durch sein Uebergewicht, sich vom Willen, dem er ursprünglich dienstbar ist, zu Zeiten losmacht.

Die hier dargelegten Betrachtungen über das Genie schließen sich ergänzend an die im 22. Kapitel enthaltene Darstellung des in der ganzen Reihe der Wesen wahrnehmbaren, immer weitern Auseinandertretens des Willens und des Intellekts. Dieses eben erreicht im Genie seinen höchsten Grad, als wo es bis zur völligen Ablösung des Intellekts von seiner Wurzel, dem Willen, geht, so daß der Intellekt hier völlig frei wird, wodurch allererst die Welt als Vorstellung zur vollkommenen Objektivation gelangt.

Jetzt noch einige die Individualität des Genies betreffende Bemerkungen. — Schon Aristoteles hat, nach Cicero (Tusc., I, 33) bemerkt, omnes ingeniosos melancholicos esse; welches sich, ohne Zweifel, auf die Stelle des Aristoteles Problemata, 30, 1, bezieht. Auch Goethe sagt:

Meine Dichtergluth war sehr gering,
So lang ich dem Guten entgegenging:
Dagegen brannte sie lichterloh,
Wann ich vor drohendem Uebel floh. —
Zart Gedicht, wie Regenbogen,
Wird nur auf dunkeln Grund gezogen:
Darum behagt dem Dichtergenie
Das Element der Melancholie.

Dies ist daraus zu erklären, daß, da der Wille seine ursprüngliche Herrschaft über den Intellekt stets wieder geltend macht, dieser, unter ungünstigen persönlichen Verhältnissen, sich leichter derselben entzieht; weil er von widerwärtigen Umständen sich gern abwendet, gewissermaaßen um sich zu zerstreuen, und nun mit desto größerer Energie sich auf die fremde Außenwelt richtet, also leichter rein objektiv wird. Günstige persönliche Verhältnisse wirken umgekehrt. Im Ganzen und Allgemeinen jedoch beruht die dem Genie beigegebene Melancholie darauf, daß der Wille zum Leben, von je hellerem Intellekt er sich beleuchtet findet, desto deutlicher das Elend seines Zustandes wahrnimmt. — Die so häufig bemerkte trübe Stimmung hochbegabter Geister hat ihr Sinnbild am Montblanc, dessen Gipfel meistens bewölkt ist: aber wann bisweilen, zumal früh Morgens, der Wolkenschleier reißt und nun der Berg vom Sonnenlichte roth, aus seiner Himmelshöhe über den Wolken, auf Chamouni herabsieht; dann

ist es ein Anblick, bei welchem Jedem das Herz im tiefsten Grunde aufgeht. So zeigt auch das meistens melancholische Genie zwischendurch die schon oben geschilderte, nur ihm mögliche, aus der vollkommensten Objektivität des Geistes entspringende, eigenthümliche Heiterkeit, die wie ein Lichtglanz auf seiner hohen Stirne schwebt: in tristitia hilaris, in hilaritate tristis. —

Alle Pfuscher sind es, im letzten Grunde, dadurch, daß ihr Intellekt, dem Willen noch zu fest verbunden, nur unter dessen Aufpornung in Thätigkeit geräth, und daher eben ganz in dessen Dienste bleibt. Sie sind demzufolge keiner andern, als persönlicher Zwecke fähig. Diesen gemäß schaffen sie schlechte Gemälde, geistlose Gedichte, seichte, absurde, sehr oft auch unredliche Philosopheme, wann es nämlich gilt, durch fromme Unredlichkeit, sich hohen Vorgesetzten zu empfehlen. All ihr Thun und Denken ist also persönlich. Daher gelingt es ihnen höchstens, sich das Aeußere, Zufällige und Beliebige fremder, ächter Werke als Manier anzueignen, wo sie dann, statt des Kerns, die Schaale fassen, jedoch vermeinen, Alles erreicht, ja, jene übertroffen zu haben. Wird dennoch das Mißlingen offenbar; so hofft Mancher, es durch seinen guten Willen am Ende doch zu erreichen. Aber gerade dieser gute Wille macht es unmöglich; weil derselbe doch nur auf persönliche Zwecke hinausläuft: bei solchen aber kann es weder mit Kunst, noch Poesie, noch Philosophie je Ernst werden. Auf Jene paßt daher ganz eigentlich die Redensart: sie stehen sich selbst im Lichte. Ihnen ahndet es nicht, daß allein der von der Herrschaft des Willens und allen seinen Projekten losgerissene und dadurch frei thätige Intellekt, weil nur er den wahren Ernst verleiht, zu ächten Produktionen befähigt: und das ist gut für sie; sonst sprängen sie ins Wasser. — Der gute Wille ist in der Moral Alles; aber in der Kunst ist er nichts: da gilt, wie schon das Wort andeutet, allein das Können. — Alles kommt zuletzt darauf an, wo der eigentliche Ernst des Menschen liegt. Bei fast Allen liegt er ausschließlich im eigenen Wohl und dem der Ihrigen; daher sie dies und nichts Anderes zu fördern im Stande sind; weil eben kein Vorsatz, keine willkürliche und absichtliche Anstrengung, den wahren, tiefen, eigentlichen Ernst verleiht, oder ersetzt, oder richtiger verlegt. Denn er bleibt stets da, wo die Natur ihn hingelegt hat: ohne ihn

aber kann Alles nur halb betrieben werden. Daher sorgen, aus dem selben Grunde, geniale Individuen oft schlecht für ihre eigene Wohlfahrt. Wie ein bleiernes Anhängsel einen Körper immer wieder in die Lage zurückbringt, die sein durch dasselbe determinirter Schwerpunkt erfordert; so zieht der wahre Ernst des Menschen die Kraft und Aufmerksamkeit des Intellekts immer dahin zurück, wo er liegt: alles Andere treibt der Mensch ohne wahren Ernst. Daher sind allein die höchst seltenen, abnormen Menschen, deren wahrer Ernst nicht im Persönlichen und Praktischen, sondern im Objektiven und Theoretischen liegt, im Stande, das Wesentliche der Dinge und der Welt, also die höchsten Wahrheiten, aufzufassen und in irgend einer Art und Weise wiederzugeben. Denn ein solcher außerhalb des Individui, in das Objektive fallender Ernst desselben ist etwas der menschlichen Natur Fremdes, etwas Unnatürliches, eigentlich Uebernatürliches: jedoch allein durch ihn ist ein Mensch groß, und demgemäß wird alsdann sein Schaffen einem von ihm verschiedenen Genius zugeschrieben, der ihn in Besitz nehme. Einem solchen Menschen ist sein Bilden, Dichten oder Denken Zweck, den Uebrigen ist es Mittel. Diese suchen dabei ihre Sache, und wissen, in der Regel, sie wohl zu fördern, da sie sich den Zeitgenossen anschmiegen, bereit, den Bedürfnissen und Launen derselben zu dienen: daher leben sie meistens in glücklichen Umständen; Jener oft in sehr elenden. Denn sein persönliches Wohl opfert er dem objektiven Zweck: er kann eben nicht anders; weil dort sein Ernst liegt. Sie halten es umgekehrt: darum sind sie klein; er aber ist groß. Demgemäß ist sein Werk für alle Zeiten, aber die Anerkennung desselben fängt meistens erst bei der Nachwelt an: sie leben und sterben mit ihrer Zeit. Groß überhaupt ist nur Der, welcher bei seinem Wirken, dieses sei nun ein praktisches, oder ein theoretisches, nicht seine Sache sucht; sondern allein einen objektiven Zweck verfolgt: er ist es aber selbst dann noch, wann, im Praktischen, dieser Zweck ein mißverstandener, und sogar wenn er, in Folge davon, ein Verbrechen seyn sollte. Daß er nicht sich und seine Sache sucht, dies macht ihn, unter allen Umständen, groß. Klein hingegen ist alles auf persönliche Zwecke gerichtete Treiben; weil der dadurch in Thätigkeit Versetzte sich nur in seiner eigenen, verschwindend

kleinen Person erkennt und findet. Hingegen wer groß ist, erkennt sich in Allem und daher im Ganzen: er lebt nicht, wie Jener, allein im Mikrokosmos, sondern noch mehr im Makrokosmos. Darum eben ist das Ganze ihm angelegen, und er sucht es zu erfassen, um es darzustellen, oder um es zu erklären, oder um praktisch darauf zu wirken. Denn ihm ist es nicht fremd; er fühlt daß es ihn angeht. Wegen dieser Ausdehnung seiner Sphäre nennt man ihn groß. Demnach gebührt nur dem wahren Helden, in irgend einem Sinn, und dem Genie jenes erhabene Prädikat: es besagt, daß sie, der menschlichen Natur entgegen, nicht ihre eigene Sache gesucht, nicht für sich, sondern für Alle gelebt haben. — Wie nun offenbar die Allermeisten stets klein seyn müssen und niemals groß seyn können; so ist doch das Umgekehrte nicht möglich, daß nämlich Einer durchaus, d. h. stets und jeden Augenblick, groß sei:

> Denn aus Gemeinem ist der Mensch gemacht,
> Und die Gewohnheit nennt er seine Amme.

Jeder große Mann nämlich muß dennoch oft nur das Individuum seyn, nur sich im Auge haben, und das heißt klein seyn. Hierauf beruht die sehr richtige Bemerkung, daß kein Held es vor seinem Kammerdiener bleibt; nicht aber darauf, daß der Kammerdiener den Helden nicht zu schätzen verstehe; — welches Goethe, in den „Wahlverwandtschaften" (Bd. 2, Kap. 5), als Einfall der Ottilie auftischt. —

Das Genie ist sein eigener Lohn: denn das Beste was Einer ist, muß er nothwendig für sich selbst seyn. „Wer mit einem Talente, zu einem Talente geboren ist, findet in demselben sein schönstes Daseyn", sagt Goethe. Wenn wir zu einem großen Mann der Vorzeit hinaufblicken, denken wir nicht: „Wie glücklich ist er, von uns Allen noch jetzt bewundert zu werden"; sondern: „Wie glücklich muß er gewesen seyn im unmittelbaren Genuß eines Geistes, an dessen zurückgelassenen Spuren Jahrhunderte sich erquicken." Nicht im Ruhme, sondern in Dem, wodurch man ihn erlangt, liegt der Werth, und in der Zeugung unsterblicher Kinder der Genuß. Daher sind Die, welche die Nichtigkeit des Nachruhmes daraus zu beweisen suchen, daß wer ihn erlangt, nichts davon erfährt, dem Klügling zu vergleichen, der einem Manne, welcher auf einen Haufen Auster-

schaalen im Hofe seines Nachbarn neidische Blicke würfe, sehr weise die gänzliche Unbrauchbarkeit derselben demonstriren wollte.

Der gegebenen Darstellung des Wesens des Genies zufolge ist dasselbe in sofern naturwidrig, als es darin besteht, daß der Intellekt, dessen eigentliche Bestimmung der Dienst des Willens ist, sich von diesem Dienste emancipirt, um auf eigene Hand thätig zu seyn. Demnach ist das Genie ein seiner Bestimmung untreu gewordener Intellekt. Hierauf beruhen die demselben beigegebenen Nachtheile, zu deren Betrachtungen wir jetzt den Weg uns dadurch bahnen, daß wir das Genie mit dem weniger entschiedenen Ueberwiegen des Intellekts vergleichen.

Der Intellekt des Normalmenschen, streng an den Dienst seines Willens gebunden, mithin eigentlich bloß mit der Aufnahme der Motive beschäftigt, läßt sich ansehen als der Komplex von Drahtfäden, womit jede dieser Puppen auf dem Welttheater in Bewegung gesetzt wird. Hieraus entspringt der trockene, gesetzte Ernst der meisten Leute, der nur noch von dem der Thiere übertroffen wird, als welche niemals lachen. Dagegen könnte man das Genie, mit seinem entfesselten Intellekt, einem unter den großen Drahtpuppen des berühmten Mailändischen Puppentheaters mitspielenden, lebendigen Menschen vergleichen, der unter ihnen der Einzige wäre, welcher Alles wahrnähme und daher gern sich von der Bühne auf eine Weile losmachte, um aus den Logen das Schauspiel zu genießen: — das ist die geniale Besonnenheit. — Aber selbst der überaus verständige und vernünftige Mann, den man beinahe weise nennen könnte, ist vom Genie gar sehr und zwar dadurch verschieden, daß sein Intellekt eine praktische Richtung behält, auf die Wahl der allerbesten Zwecke und Mittel bedacht ist, daher im Dienste des Willens bleibt und demnach recht eigentlich naturgemäß beschäftigt ist. Der feste, praktische Lebensernst, welchen die Römer als gravitas bezeichneten, setzt voraus, daß der Intellekt nicht den Dienst des Willens verlasse, um hinauszuschweifen zu Dem, was diesen nicht angeht: darum läßt er nicht jenes Auseinandertreten des Intellekts und des Willens zu, welches Bedingung des Genies ist. Der kluge, ja der eminente Kopf, der zu großen Leistungen im Praktischen Geeignete, ist es gerade dadurch, daß die Objekte seinen Willen lebhaft erregen und zum rastlosen Nachforschen

ihrer Verhältnisse und Beziehungen anspornen. Auch sein Intellekt ist also mit dem Willen fest verwachsen. Vor dem genialen Kopf hingegen schwebt, in seiner objektiven Auffassung, die Erscheinung der Welt als ein ihm Fremdes, ein Gegenstand der Kontemplation, der sein Wollen aus dem Bewußtseyn verdrängt. Um diesen Punkt dreht sich der Unterschied zwischen der Befähigung zu Thaten und der zu Werken. Die letztere verlangt Objektivität und Tiefe der Erkenntniß, welche gänzliche Sonderung des Intellekts vom Willen zur Voraussetzung hat: die erstere hingegen verlangt Anwendung der Erkenntniß, Geistesgegenwart und Entschlossenheit, welche erfordert, daß der Intellekt unausgesetzt den Dienst des Willens besorge. Wo das Band zwischen Intellekt und Wille gelöst ist, wird der von seiner natürlichen Bestimmung abgewichene Intellekt den Dienst des Willens vernachlässigen: er wird z. B. selbst in der Noth des Augenblicks noch seine Emancipation geltend machen und etwan die Umgebung, von welcher dem Individuo gegenwärtige Gefahr droht, ihrem malerischen Eindruck nach aufzufassen nicht umhin können. Der Intellekt des vernünftigen und verständigen Mannes hingegen ist stets auf seinem Posten, ist auf die Umstände und deren Erfordernisse gerichtet: ein solcher wird daher in allen Fällen das der Sache Angemessene beschließen und ausführen, folglich keineswegs in jene Excentricitäten, persönliche Fehltritte, ja, Thorheiten verfallen, denen das Genie darum ausgesetzt ist, daß sein Intellekt nicht ausschließlich der Führer und Wächter seines Willens bleibt, sondern, bald mehr bald weniger, vom rein Objektiven in Anspruch genommen wird. Den Gegensatz, in welchem die beiden hier abstrakt dargestellten, gänzlich verschiedenen Arten der Befähigung zu einander stehen, hat Goethe uns im Widerspiel des Tasso und Antonio veranschaulicht. Die oft bemerkte Verwandtschaft des Genies mit dem Wahnsinn beruht eben hauptsächlich auf jener, dem Genie wesentlichen, dennoch aber naturwidrigen Sonderung des Intellekts vom Willen. Diese aber selbst ist keineswegs Dem zuzuschreiben, daß das Genie von geringerer Intensität des Willens begleitet sei; da es vielmehr durch einen heftigen und leidenschaftlichen Charakter bedingt ist: sondern sie ist daraus zu erklären, daß der praktisch Ausgezeichnete, der Mann der Thaten, bloß das ganze und volle

Maaß des für einen energischen Willen erforderten Intellekts hat, während den meisten Menschen sogar dieses abgeht; das Genie aber in einem völlig abnormen, wirklichen Uebermaaß von Intellekt besteht, dergleichen zum Dienste keines Willens erfordert ist. Dieserhalb eben sind die Männer der ächten Werke tausend Mal seltener, als die Männer der Thaten. Jenes abnorme Uebermaaß des Intellekts eben ist es, vermöge dessen dieser das entschiedene Uebergewicht erhält, sich vom Willen losmacht und nun, seines Ursprungs vergessend, aus eigener Kraft und Elasticität frei thätig ist; woraus die Schöpfungen des Genies hervorgehen.

Eben dieses nun ferner, daß das Genie im Wirken des freien, d. h. vom Dienste des Willens emancipirten Intellekts besteht, hat zur Folge, daß die Produktionen desselben keinen nützlichen Zwecken dienen. Es werde musicirt, oder philosophirt, gemalt, oder gedichtet; — ein Werk des Genies ist kein Ding zum Nutzen. Unnütz zu seyn, gehört zum Charakter der Werke des Genies: es ist ihr Adelsbrief. Alle übrigen Menschenwerke sind da zur Erhaltung, oder Erleichterung unserer Existenz; bloß die hier in Rede stehenden nicht: sie allein sind ihrer selbst wegen da, und sind, in diesem Sinn, als die Blüthe, oder der reine Ertrag des Daseyns anzusehen. Deshalb geht beim Genuß derselben uns das Herz auf: denn wir tauchen dabei aus dem schweren Erdenäther der Bedürftigkeit auf. — Diesem analog sehen wir, auch außerdem, das Schöne selten mit dem Nützlichen vereint. Die hohen und schönen Bäume tragen kein Obst: die Obstbäume sind kleine, häßliche Krüppel. Die gefüllte Gartenrose ist nicht fruchtbar, sondern die kleine, wilde, fast geruchlose ist es. Die schönsten Gebäude sind nicht die nützlichen: ein Tempel ist kein Wohnhaus. Ein Mensch von hohen, seltenen Geistesgaben, genöthigt einem bloß nützlichen Geschäft, dem der Gewöhnlichste gewachsen wäre, obzuliegen, gleicht einer köstlichen, mit schönster Malerei geschmückten Vase, die als Kochtopf verbraucht wird; und die nützlichen Leute mit den Leuten von Genie vergleichen, ist wie Bausteine mit Diamanten vergleichen.

Der bloß praktische Mensch also gebraucht seinen Intellekt zu Dem, wozu ihn die Natur bestimmte, nämlich zum Auffassen der Beziehungen der Dinge, theils zu einander, theils zum

Willen des erkennenden Individuums. Das Genie hingegen gebraucht ihn, der Bestimmung desselben entgegen, zum Auffassen des objektiven Wesens der Dinge. Sein Kopf gehört daher nicht ihm, sondern der Welt an, zu deren Erleuchtung in irgend einem Sinne er beitragen wird. Hieraus müssen dem damit begünstigten Individuo vielfältige *Nachtheile* erwachsen. Denn sein Intellekt wird überhaupt die Fehler zeigen, die bei jedem Werkzeug, welches zu Dem, wozu es nicht gemacht ist, gebraucht wird, nicht auszubleiben pflegen. Zunächst wird er gleichsam der Diener zweier Herren seyn, indem er, bei jeder Gelegenheit, sich von dem seiner Bestimmung entsprechenden Dienste losmacht, um seinen eigenen Zwecken nachzugehen, wodurch er den Willen oft sehr zur Unzeit im Stich läßt und hienach das so begabte Individuum für das Leben mehr oder weniger unbrauchbar wird, ja, in seinem Betragen bisweilen an den Wahnsinn erinnert. Sodann wird es, vermöge seiner gesteigerten Erkenntnißkraft, in den Dingen mehr das Allgemeine, als das Einzelne sehen; während der Dienst des Willens hauptsächlich die Erkenntniß des Einzelnen erfordert. Aber wann nun wieder gelegentlich jene ganze, abnorm erhöhte Erkenntnißkraft sich plötzlich, mit aller ihrer Energie, auf die Angelegenheiten und Miseren des Willens richtet; so wird sie diese leicht zu lebhaft auffassen, Alles in zu grellen Farben, zu hellem Lichte, und ins Ungeheure vergrößert erblicken, wodurch das Individuum auf lauter Extreme verfällt. Dies noch näher zu erklären, diene Folgendes. Alle große theoretische Leistungen, worin es auch sei, werden dadurch zu Stande gebracht, daß ihr Urheber alle Kräfte seines Geistes auf Einen Punkt richtet, in welchen er sie zusammenschießen läßt und concentrirt, so stark, fest und ausschließlich, daß die ganze übrige Welt ihm jetzt verschwindet und sein Gegenstand ihm alle Realität ausfüllt. Eben diese große und gewaltsame Koncentration, die zu den Privilegien des Genies gehört, tritt nun für dasselbe bisweilen auch bei den Gegenständen der Wirklichkeit und den Angelegenheiten des täglichen Lebens ein, welche alsdann, unter einen solchen Fokus gebracht, eine so monstrose Vergrößerung erhalten, daß sie sich darstellen wie der im Sonnenmikroskop die Statur des Elephanten annehmende Floh. Hieraus entsteht es, daß hochbegabte Individuen bisweilen über Kleinigkeiten in hef-

tige Affekte der verschiedensten Art gerathen, die den Andern unbegreiflich sind, als welche sie in Trauer, Freude, Sorge, Furcht, Zorn u. s. w. versetzt sehen, durch Dinge, bei welchen ein Alltagsmensch ganz gelassen bliebe. Darum also fehlt dem Genie die Nüchternheit, als welche gerade darin besteht, daß man in den Dingen nichts weiter sieht, als was ihnen, besonders in Hinsicht auf unsere möglichen Zwecke, wirklich zukommt: daher kann kein nüchterner Mensch ein Genie seyn. Zu den angegebenen Nachtheilen gesellt sich nun noch die übergroße Sensibilität, welche ein abnorm erhöhtes Nerven- und Cerebral-Leben mit sich bringt, und zwar im Verein mit der das Genie ebenfalls bedingenden Heftigkeit und Leidenschaftlichkeit des Wollens, die sich physisch als Energie des Herzschlages darstellt. Aus allem Diesen entspringt sehr leicht jene Ueberspanntheit der Stimmung, jene Heftigkeit der Affekte, jener schnelle Wechsel der Laune, unter vorherrschender Melancholie, die Goethe uns im Tasso vor Augen gebracht hat. Welche Vernünftigkeit, ruhige Fassung, abgeschlossene Uebersicht, völlige Sicherheit und Gleichmäßigkeit des Betragens zeigt doch der wohlausgestattete Normalmensch, im Vergleich mit der bald träumerischen Versunkenheit, bald leidenschaftlichen Aufregung des Genialen, dessen innere Quaal der Mutterschooß unsterblicher Werke ist. — Zu diesem Allen kommt noch, daß das Genie wesentlich einsam lebt. Es ist zu selten, als daß es leicht auf seines Gleichen treffen könnte, und zu verschieden von den Uebrigen, um ihr Geselle zu seyn. Bei ihnen ist das Wollen, bei ihm das Erkennen das Vorwaltende: daher sind ihre Freuden nicht seine, seine nicht ihre. Sie sind bloß moralische Wesen und haben bloß persönliche Verhältnisse: er ist zugleich ein reiner Intellekt, der als solcher der ganzen Menschheit angehört. Der Gedankengang des von seinem mütterlichen Boden, dem Willen, abgelösten und nur periodisch zu ihm zurückkehrenden Intellekts wird sich von dem des normalen, auf seinem Stamme haftenden, bald durchweg unterscheiden. Daher, und wegen der Ungleichheit des Schritts, ist Jener nicht zum gemeinschaftlichen Denken, d. h. zur Konversation mit den Andern geeignet: sie werden an ihm und seiner drückenden Ueberlegenheit so wenig Freude haben, wie er an ihnen. Sie werden daher sich behaglicher mit ihres Gleichen

fühlen, und er wird die Unterhaltung mit seines Gleichen, obschon sie in der Regel nur durch ihre nachgelassenen Werke möglich ist, vorziehen. Sehr richtig sagt daher Chamfort: Il y a peu de vices qui empêchent un homme d'avoir beaucoup d'amis, autant que peuvent le faire de trop grandes qualités. Das glücklichste Loos, was dem Genie werden kann, ist Entbindung vom Thun und Lassen, als welches nicht sein Element ist, und freie Muße zu seinem Schaffen. — Aus diesem Allen ergiebt sich, daß wenn gleich das Genie den damit Begabten in den Stunden, wo er, ihm hingegeben, ungehindert im Genuß desselben schwelgt, hoch beglücken mag; dasselbe dennoch keineswegs geeignet ist, ihm einen glücklichen Lebenslauf zu bereiten, vielmehr das Gegentheil. Dies bestätigt auch die in den Biographien niedergelegte Erfahrung. Dazu kommt noch ein Mißverhältniß nach außen, indem das Genie, in seinem Treiben und Leisten selbst, meistens mit seiner Zeit im Widerspruch und Kampfe steht. Die bloßen Talentmänner kommen stets zu rechter Zeit: denn, wie sie vom Geiste ihrer Zeit angeregt und vom Bedürfniß derselben hervorgerufen werden; so sind sie auch gerade nur fähig diesem zu genügen. Sie greifen daher ein in den fortschreitenden Bildungsgang ihrer Zeitgenossen, oder in die schrittweise Förderung einer speciellen Wissenschaft: dafür wird ihnen Lohn und Beifall. Der nächsten Generation jedoch sind ihre Werke nicht mehr genießbar: sie müssen durch andere ersetzt werden, die dann auch nicht ausbleiben. Das Genie hingegen trifft in seine Zeit, wie ein Komet in die Planetenbahnen, deren wohlgeregelter und übersehbarer Ordnung sein völlig excentrischer Lauf fremd ist. Demnach kann es nicht eingreifen in den vorgefundenen, regelmäßigen Bildungsgang der Zeit, sondern wirft seine Werke weit hinaus in die vorliegende Bahn (wie der sich dem Tode weihende Imperator seinen Speer unter die Feinde), auf welcher die Zeit solche erst einzuholen hat. Sein Verhältniß zu den während dessen kulminirenden Talentmännern könnte es in den Worten des Evangelisten ausdrücken: Ὁ καιρος ὁ εμος ουπω παρεστιν· ὁ δε καιρος ὁ ὑμετερος παντοτε εστιν ἑτοιμος (Joh. 7, 6). — Das Talent vermag zu leisten was die Leistungsfähigkeit, jedoch nicht die Apprehensionsfähigkeit der Uebrigen überschreitet: daher findet es sogleich seine Schätzer. Hingegen

geht die Leistung des Genies nicht nur über die Leistungs-, sondern auch über die Apprehensionsfähigkeit der Andern hinaus: daher werden diese seiner nicht unmittelbar inne. Das Talent gleicht dem Schützen, der ein Ziel trifft, welches die Uebrigen nicht erreichen können; das Genie dem, der eines trifft, bis zu welchem sie nicht ein Mal zu sehen vermögen: daher sie nur mittelbar, also spät, Kunde davon erhalten, und sogar diese nur auf Treu und Glauben annehmen. Demgemäß sagt Goethe im Lehrbrief: „Die Nachahmung ist uns angeboren; der Nachzuahmende wird nicht leicht erkannt. Selten wird das Treffliche gefunden, seltner geschätzt." Und Chamfort sagt: Il en est de la valeur des hommes comme de celle des diamans, qui, à une certaine mesure de grosseur, de pureté, de perfection, ont un prix fixe et marqué, mais qui, par-delà cette mesure, restent sans prix, et ne trouvent point d'acheteurs. Auch schon Bako von Verulam hat es ausgesprochen: Infimarum virtutum, apud vulgus, laus est, mediarum admiratio, supremarum sensus nullus (De augm. sc., L. VI, c. 3). Ja, möchte vielleicht Einer entgegnen, apud vulgus! — Dem muß ich jedoch zu Hülfe kommen mit Machiavelli's Versicherung: Nel mondo non è se non volgo*); wie denn auch Thilo (über den Ruhm) bemerkt, daß zum großen Haufen gewöhnlich Einer mehr gehört, als Jeder glaubt. — Eine Folge dieser späten Anerkennung der Werke des Genies ist, daß sie selten von ihren Zeitgenossen und demnach in der Frische des Kolorits, welche die Gleichzeitigkeit und Gegenwart verleiht, genossen werden, sondern, gleich den Feigen und Datteln, viel mehr im trockenen, als im frischen Zustande. —

Wenn wir nun endlich noch das Genie von der somatischen Seite betrachten; so finden wir es durch mehrere anatomische und physiologische Eigenschaften bedingt, welche einzeln selten vollkommen vorhanden, noch seltener vollständig beisammen, dennoch alle unerläßlich erfordert sind; so daß daraus erklärlich wird, warum das Genie nur als eine völlig vereinzelte, fast portentose Ausnahme vorkommt. Die Grundbedingung ist ein abnormes Ueberwiegen der Sensibilität über die Irritabilität und Reproduktionskraft, und zwar, was die Sache erschwert, auf einem männlichen Körper. (Weiber können bedeutendes Talent, aber kein Genie haben: denn sie bleiben stets subjektiv.) Imgleichen muß das Cerebralsystem vom Gangliensystem durch vollkommene Isolation rein geschieden seyn, so daß es mit diesem in vollkommenem Gegensatz stehe, wodurch das Gehirn sein Parasitenleben auf dem Organismus recht entschieden, abgesondert, kräftig und unabhängig führt. Freilich wird es dadurch leicht feindlich auf den übrigen Organismus wirken und, durch sein erhöhtes Leben und rastlose Thätigkeit, ihn frühzeitig aufreiben, wenn nicht auch er selbst von energischer Lebenskraft und wohl konstituirt ist: auch dieses Letztere also gehört zu den Bedingungen. Ja, sogar ein guter Magen gehört dazu, wegen des speciellen und engen Konsensus dieses Theiles mit dem Gehirn. Hauptsächlich aber muß das Gehirn von ungewöhnlicher Entwickelung und Größe, besonders breit und hoch seyn: hingegen wird die Tiefendimension zurückstehen, und das große Gehirn im Verhältniß gegen das kleine abnorm überwiegen. Auf die Gestalt desselben im Ganzen und in den Theilen kommt ohne Zweifel sehr viel an: allein dies genau zu bestimmen, reichen unsere Kenntnisse noch nicht aus; obwohl wir die edle, hohe Intelligenz verkündende Form eines Schädels leicht erkennen. Die Textur der Gehirnmasse muß von der äußersten Feinheit und Vollendung seyn und aus der reinsten, ausgeschiedensten, zartesten und erregbarsten Nervensubstanz bestehen: gewiß hat auch das quantitative Verhältniß der weißen zur grauen Substanz entschiedenen Einfluß, den wir aber ebenfalls noch nicht anzugeben vermögen. Inzwischen besagt der Obduktionsbericht der Leiche Byron's*), daß bei ihm die weiße Substanz in ungewöhnlich starkem Verhältniß zur grauen stand; desgleichen, daß sein Gehirn 6 Pfund gewogen hat. Cuvier's Gehirn hat 5 Pfund gewogen: das normale Gewicht ist 3 Pfund. — Im Gegensatz des überwiegenden Gehirns müssen Rückenmark und Nerven ungewöhnlich dünn seyn. Ein schön gewölbter, hoher und breiter Schädel, von dünner Knochenmasse, muß das Gehirn schützen, ohne es irgend einzuengen. Diese ganze Beschaffenheit des Gehirns und Nervensystems ist das Erbtheil

*) Es giebt nichts Anderes auf der Welt, als Vulgus.

*) In Medwin's Conversations of L. Byron, p. 333.

von der Mutter; worauf wir im folgenden Buche zurückkommen werden. Dieselbe ist aber, um das Phänomen des Genies hervorzubringen, durchaus unzureichend, wenn nicht, das Erbtheil vom Vater, ein lebhaftes, leidenschaftliches Temperament hinzukommt, sich somatisch darstellend als ungewöhnliche Energie des Herzens und folglich des Blutumlaufs, zumal nach dem Kopfe hin. Denn hiedurch wird zunächst jene dem Gehirn eigene Turgescenz vermehrt, vermöge deren es gegen seine Wände drückt; daher es aus jeder durch Verletzung entstandenen Oeffnung in diesen hervorquillt: zweitens erhält durch die gehörige Kraft des Herzens das Gehirn diejenige innere, von seiner beständigen Hebung und Senkung bei jedem Athemzuge noch verschiedene Bewegung, welche in einer Erschütterung seiner ganzen Masse bei jedem Pulsschlage der vier Cerebral-Arterien besteht und deren Energie seiner hier vermehrten Quantität entsprechen muß, wie denn diese Bewegung überhaupt eine unerläßliche Bedingung seiner Thätigkeit ist. Dieser ist eben daher auch eine kleine Statur und besonders ein kurzer Hals günstig, weil, auf dem kürzern Wege, das Blut mit mehr Energie zum Gehirn gelangt: deshalb sind die großen Geister selten von großem Körper. Jedoch ist jene Kürze des Weges nicht unerläßlich: z. B. Goethe war von mehr als mittlerer Höhe. Wenn nun aber die ganze den Blutumlauf betreffende und daher vom Vater kommende Bedingung fehlt; so wird die von der Mutter stammende günstige Beschaffenheit des Gehirns höchstens ein Talent, einen feinen Verstand, den das alsdann eintretende Phlegma unterstützt, hervorbringen: aber ein phlegmatisches Genie ist unmöglich. Aus dieser vom Vater kommenden Bedingung des Genies erklären sich viele der oben geschilderten Temperamentsfehler desselben. Ist hingegen diese Bedingung ohne die erstere, also bei gewöhnlich oder gar schlecht konstruirtem Gehirn vorhanden; so giebt sie Lebhaftigkeit ohne Geist, Hitze ohne Licht, liefert Tollköpfe, Menschen von unerträglicher Unruhe und Petulanz. Daß von zwei Brüdern nur der eine Genie hat, und dann meistens der ältere, wie es z. B. Kants Fall war, ist zunächst daraus erklärlich, daß nur bei seiner Zeugung der Vater im Alter der Kraft und Leidenschaftlichkeit war; wiewohl auch die andere, von der Mutter stammende Bedingung durch ungünstige Umstände verkümmert werden kann.

Noch habe ich hier eine besondere Bemerkung hinzuzufügen über den kindlichen Charakter des Genies, d. h. über eine gewisse Aehnlichkeit, welche zwischen dem Genie und dem Kindesalter Statt findet. — In der Kindheit nämlich ist, wie beim Genie, das Cerebral- und Nervensystem entschieden überwiegend: denn seine Entwickelung eilt der des übrigen Organismus weit voraus; so daß bereits mit dem siebenten Jahre das Gehirn seine volle Ausdehnung und Masse erlangt hat. Schon Bichat sagt daher: Dans l'enfance le système nerveux, comparé au musculaire, est proportionnellement plus considérable que dans tous les âges suivans, tandis que, par la suite, la pluspart des autres systèmes prédominent sur celui-ci. On sait que, pour bien voir les nerfs, on choisit toujours les enfans (De la vie et de la mort, Art. 8, §. 6). Am spätesten hingegen fängt die Entwickelung des Genitalsystems an, und erst beim Eintritt des Mannesalters sind Irritabilität, Reproduktion und Genitalfunktion in voller Kraft, wo sie dann, in der Regel, das Uebergewicht über die Gehirnfunktion haben. Hieraus ist es erklärlich, daß die Kinder, im Allgemeinen, so klug, vernünftig, wißbegierig und gelehrig, ja, im Ganzen, zu aller theoretischen Beschäftigung aufgelegter und tauglicher, als die Erwachsenen, sind: sie haben nämlich in Folge jenes Entwickelungsganges mehr Intellekt als Willen, d. h. als Neigung, Begierde, Leidenschaft. Denn Intellekt und Gehirn sind Eins, und eben so ist das Genitalsystem Eins mit der heftigsten aller Begierden: daher ich dasselbe den Brennpunkt des Willens genannt habe. Eben weil die heillose Thätigkeit dieses Systems noch schlummert, während die des Gehirns schon volle Regsamkeit hat, ist die Kindheit die Zeit der Unschuld und des Glückes, das Paradies des Lebens, das verlorene Eden, auf welches wir, unsern ganzen übrigen Lebensweg hindurch, sehnsüchtig zurückblicken. Die Basis jenes Glückes aber ist, daß in der Kindheit unser ganzes Daseyn viel mehr im Erkennen, als im Wollen liegt; welcher Zustand zudem noch von außen durch die Neuheit aller Gegenstände unterstützt wird. Daher liegt die Welt, im Morgenglanze des Lebens, so frisch, so zauberisch schimmernd, so anziehend vor uns. Die kleinen Begierden, schwankenden Neigungen und geringfügigen Sorgen der Kindheit sind gegen jenes Vor-

walten der erkennenden Thätigkeit nur ein schwaches Gegengewicht. Der unschuldige und klare Blick der Kinder, an dem wir uns erquicken, und der bisweilen, in einzelnen, den erhabenen, kontemplativen Ausdruck, mit welchem Raphael seine Engelsköpfe verherrlicht hat, erreicht, ist aus dem Gesagten erklärlich. Demnach entwickeln die Geisteskräfte sich viel früher, als die Bedürfnisse, welchen zu dienen sie bestimmt sind: und hierin verfährt die Natur, wie überall, sehr zweckmäßig. Denn in dieser Zeit der vorwaltenden Intelligenz sammelt der Mensch einen großen Vorrath von Erkenntnissen, für künftige, ihm zur Zeit noch fremde Bedürfnisse. Daher ist sein Intellekt jetzt unabläßig thätig, faßt begierig alle Erscheinungen auf, brütet darüber und speichert sie sorgfältig auf, für die kommende Zeit, — der Biene gleich, die sehr viel mehr Honig sammelt, als sie verzehren kann, im Vorgefühl künftiger Bedürfnisse. Gewiß ist was der Mensch bis zum Eintritt der Pubertät an Einsicht und Kenntniß erwirbt, im Ganzen genommen, mehr, als Alles was er nachher lernt, würde er auch noch so gelehrt: denn es ist die Grundlage aller menschlichen Erkenntnisse. — Bis zur selben Zeit waltet im kindlichen Leibe die Plasticität vor, deren Kräfte späterhin, nachdem sie ihr Werk vollendet hat, durch eine Metastase, sich auf das Generationssystem werfen, wodurch mit der Pubertät der Geschlechtstrieb eintritt und jetzt allmälig der Wille das Uebergewicht erhält. Dann folgt auf die vorwaltend theoretische, lernbegierige Kindheit das unruhige, bald stürmische, bald schwermüthige Jünglingsalter, welches nachher in das heftige und ernste Mannesalter übergeht. Gerade weil im Kinde jener unheilschwangere Trieb fehlt, ist das Wollen desselben so gemäßigt und dem Erkennen untergeordnet, woraus jener Charakter von Unschuld, Intelligenz und Vernünftigkeit entsteht, welcher dem Kindesalter eigenthümlich ist. — Worauf nun die Aehnlichkeit des Kindesalters mit dem Genie beruhe, brauche ich kaum noch auszusprechen: im Ueberschuß der Erkenntnißkräfte über die Bedürfnisse des Willens, und im daraus entspringenden Vorwalten der bloß erkennenden Thätigkeit. Wirklich ist jedes Kind gewissermaaßen ein Genie, und jedes Genie gewissermaaßen ein Kind. Die Verwandtschaft Beider zeigt sich zunächst in der Naivetät und erhabenen Einfalt, welche ein Grundzug des ächten

Genies ist: sie tritt auch außerdem in manchen Zügen an den Tag; so daß eine gewisse Kindlichkeit allerdings zum Charakter des Genies gehört. In Riemers Mittheilungen über Goethe wird (Bd. I, S. 184) erwähnt, daß Herder und Andere Goethen tadelnd nachsagten, er sei ewig ein großes Kind: gewiß haben sie es mit Recht gesagt, nur nicht mit Recht getadelt. Auch von Mozart hat es geheißen, er sei zeitlebens ein Kind geblieben. (Nissens Biographie Mozarts: S. 2 und 529.) Schlichtegrolls Nekrolog (von 1791, Bd. II, S. 109) sagt von ihm: „Er wurde früh in seiner Kunst ein Mann; in allen übrigen Verhältnissen aber blieb er beständig ein Kind.“ Jedes Genie ist schon darum ein großes Kind, weil es in die Welt hineinschaut als in ein Fremdes, ein Schauspiel, daher mit rein objektivem Interesse. Demgemäß hat es, so wenig wie das Kind, jene trockene Ernsthaftigkeit der Gewöhnlichen, als welche, keines andern als des subjektiven Interesses fähig, in den Dingen immer bloß Motive für ihr Thun sehen. Wer nicht zeitlebens gewissermaaßen ein großes Kind bleibt, sondern ein ernsthafter, nüchterner, durchweg gesetzter und vernünftiger Mann wird, kann ein sehr nützlicher und tüchtiger Bürger dieser Welt seyn; nur nimmermehr ein Genie. In der That ist das Genie es dadurch, daß jenes, dem Kindesalter natürliche, Ueberwiegen des sensibeln Systems und der erkennenden Thätigkeit sich bei ihm, abnormer Weise, das ganze Leben hindurch erhält, also hier ein perennirendes wird. Eine Spur davon zieht sich freilich auch bei manchen gewöhnlichen Menschen noch bis ins Jünglingsalter hinüber; daher z. B. an manchen Studenten noch ein rein geistiges Streben und eine geniale Excentricität unverkennbar ist. Allein die Natur kehrt in ihr Gleis zurück: sie verpuppen sich und erstehen, im Mannesalter, als eingefleischte Philister, über die man erschrickt, wann man sie in spätern Jahren wieder antrifft. — Auf dem ganzen hier dargelegten Hergang beruht auch Goethe's schöne Bemerkung: „Kinder halten nicht was sie versprechen; junge Leute sehr selten, und wenn sie Wort halten, hält es ihnen die Welt nicht.“ (Wahlverwandtschaften, Th. I, Kap. 10.) Die Welt nämlich, welche die Kronen, die sie für das Verdienst hoch emporhielt, nachher Denen aufsetzt, welche Werkzeuge ihrer niedrigen Absichten werden, oder aber sie zu betrügen verstehen. — Dem Gesagten

gemäß giebt es, wie eine bloße Jugendschönheit, die fast Jeder Ein Mal besitzt (beauté du diable), auch eine bloße Jugend-Intellektualität, ein gewisses geistiges, zum Auffassen, Verstehen, Lernen geneigtes und geeignetes Wesen, welches Jeder in der Kindheit, Einige noch in der Jugend haben, das aber danach sich verliert, eben wie jene Schönheit. Nur bei höchst Wenigen, den Auserwählten, dauert das Eine, wie das Andere, das ganze Leben hindurch fort; so daß selbst im höhern Alter noch eine Spur davon sichtbar bleibt: dies sind die wahrhaft schönen, und die wahrhaft genialen Menschen.

Das hier in Erwägung genommene Ueberwiegen des cerebralen Nervensystems und der Intelligenz in der Kindheit, nebst dem Zurücktreten derselben im reifen Alter, erhält eine wichtige Erläuterung und Bestätigung dadurch, daß bei dem Thiergeschlechte, welches dem Menschen am nächsten stehet, den Affen, das selbe Verhältniß in auffallendem Grade Statt findet. Es ist allmälig gewiß geworden, daß der so höchst intelligente Orang-Utan ein junger Pongo ist, welcher, wann herangewachsen, die große Menschenähnlichkeit des Antlitzes und zugleich die erstaunliche Intelligenz verliert, indem der untere, thierische Theil des Gesichts sich vergrößert, die Stirn dadurch zurücktritt, große cristae, zur Muskelanlage, den Schädel thierisch gestalten, die Thätigkeit des Nervensystems sinkt und an ihrer Stelle eine außerordentliche Muskelkraft sich entwickelt, welche, als zu seiner Erhaltung ausreichend, die große Intelligenz jetzt überflüssig macht. Besonders wichtig ist, was in dieser Hinsicht Friedrich Cuvier gesagt und Flourens erläutert hat in einer Recension der Histoire naturelle des Erstern, welche sich im Septemberheft des Journal des Savans von 1839 befindet und auch, mit einigen Zusätzen, besonders abgedruckt ist unter dem Titel: Résumé analytique des observations de Fr. Cuvier sur l'instinct et l'intelligence des animaux, p. Flourens. 1841. Daselbst, S. 50, heißt es: „L'intelligence de l'orang outang, cette intelligence si développée, et développée de si bonne heure, décroit avec l'âge. L'orang-outang, lorsqu'il est jeune, nous étonne par sa pénétration, par sa ruse, par son adresse; l'orang-outang, devenu adulte, n'est plus qu'un animal grossier, brutal, intraitable. Et il en est de tous les singes comme

de l'orang-outang. Dans tous, l'intelligence décroit à mesure que les forces s'accroissent. L'animal qui a le plus d'intelligence, n'a toute cette intelligence que dans le jeune âge.“ — Ferner S. 87: „Les singes de tous les genres offrent ce rapport inverse de l'âge et de l'intelligence. Ainsi, par exemple, l'Entelle (espèce de guenon du sous-genre des Semno-pithèques et l'un des singes vénérés dans la religion des Brames) a, dans le jeune âge, le front large, le museau peu saillant, le crâne élevé, arrondi, etc.“ Avec l'âge le front disparait, recule, le museau proémine; et le moral ne change pas moins que le physique: l'apathie, la violence, le besoin de solitude, remplacent la pénétration, la docilité, la confiance. „Ces différences sont si grandes“, dit Mr. Fréd. Cuvier, „que dans l'habitude où nous sommes de juger des actions des animaux par les nôtres, nous prendrions le jeune animal pour un individu de l'âge, où toutes les qualités morales de l'espèce sont acquises, et l'Entelle adulte pour un individu qui n'aurait encore que ses forces physiques. Mais la nature n'en agit pas ainsi avec ces animaux, qui ne doivent pas sortir de la sphère étroite, qui leur est fixée, et à qui il suffit en quelque sorte de pouvoir veiller à leur conservation. Pour cela l'intelligence était nécessaire, quand la force n'existait pas, et quand celle-ci est acquise, toute autre puissance perd de son utilité.“ — Und S. 118: „La conservation des espèces ne repose pas moins sur les qualités intellectuelles des animaux, que sur leurs qualités organiques.“ Dieses Letztere bestätigt meinen Satz, daß der Intellekt, so gut wie Klauen und Zähne, nichts Anderes, als ein Werkzeug zum Dienste des Willens ist.

Kapitel 32*).

Ueber den Wahnsinn.

Die eigentliche Gesundheit des Geistes besteht in der vollkommenen Rückerinnerung. Freilich ist diese nicht so zu verstehen, daß unser Gedächtniß Alles aufbewahrte. Denn unser zurückgelegter Lebensweg schrumpft in der Zeit zusammen, wie der des zurücksehenden Wanderers im Raum: bisweilen wird es uns schwer, die einzelnen Jahre zu unterscheiden; die Tage sind meistens unkenntlich geworden. Eigentlich aber sollen nur die ganz gleichen und unzählige Mal wiederkehrenden Vorgänge, deren Bilder gleichsam einander decken, in der Erinnerung so zusammenlaufen, daß sie individuell unkenntlich werden: hingegen muß jeder irgend eigenthümliche, oder bedeutsame Vorgang in der Erinnerung wieder aufzufinden seyn; wenn der Intellekt normal, kräftig und ganz gesund ist. — Als den zerrissenen Faden dieser, wenn auch in stets abnehmender Fülle und Deutlichkeit, doch gleichmäßig fortlaufenden Erinnerung habe ich im Texte den Wahnsinn dargestellt. Zur Bestätigung hievon diene folgende Betrachtung.

Das Gedächtniß eines Gesunden gewährt über einen Vorgang, dessen Zeuge er gewesen, eine Gewißheit, welche als eben so fest und sicher angesehen wird, wie seine gegenwärtige Wahrnehmung einer Sache; daher derselbe, wenn von ihm beschworen, vor Gericht dadurch festgestellt wird. Hingegen wird der bloße Verdacht des Wahnsinns die Aussage eines Zeugen sofort entkräften. Hier also liegt das Kriterium zwischen Geistesgesundheit und Verrücktheit. Sobald ich zweifle, ob ein Vorgang, dessen ich mich erinnere, auch wirklich Statt gefunden, werfe ich auf mich selbst den Verdacht des Wahnsinns; es sei denn, ich wäre ungewiß, ob es nicht ein bloßer Traum gewesen. Zweifelt ein Anderer an der Wirklichkeit eines von mir als Augenzeugen erzählten Vorgangs, ohne meiner Redlichkeit zu mißtrauen; so hält er mich für verrückt. Wer durch häufig wiederholtes Erzählen

*) Dieses Kapitel bezieht sich auf die zweite Hälfte des §. 36 des ersten Bandes.

eines ursprünglich von ihm erlogenen Vorganges endlich dahin kommt, ihn selbst zu glauben, ist, in diesem Einen Punkt, eigentlich schon verrückt. Man kann einem Verrückten witzige Einfälle, einzelne gescheute Gedanken, selbst richtige Urtheile zutrauen: aber seinem Zeugniß über vergangene Begebenheiten wird man keine Gültigkeit beilegen. In der Lalitavistara, bekanntlich der Lebensgeschichte des Buddha Schakya-Muni, wird erzählt, daß, im Augenblicke seiner Geburt, auf der ganzen Welt alle Kranke gesund, alle Blinde sehend, alle Taube hörend wurden und alle Wahnsinnigen „ihr Gedächtniß wiedererhielten". Letzteres wird sogar an zwei Stellen erwähnt*).

Meine eigene, vieljährige Erfahrung hat mich auf die Vermuthung geführt, daß Wahnsinn verhältnißmäßig am häufigsten bei Schauspielern eintritt. Welchen Mißbrauch treiben aber auch diese Leute mit ihrem Gedächtniß! Täglich haben sie eine neue Rolle einzulernen, oder eine alte aufzufrischen: diese Rollen sind aber sämmtlich ohne Zusammenhang, ja, im Widerspruch und Kontrast mit einander, und jeden Abend ist der Schauspieler bemüht, sich selbst ganz zu vergessen, um ein völlig Anderer zu seyn. Dergleichen bahnt geradezu den Weg zum Wahnsinn.

Die im Texte gegebene Darstellung der Entstehung des Wahnsinns wird faßlicher werden, wenn man sich erinnert, wie ungern wir an Dinge denken, welche unser Interesse, unsern Stolz, oder unsere Wünsche stark verletzen, wie schwer wir uns entschließen, Dergleichen dem eigenen Intellekt zu genauer und ernster Untersuchung vorzulegen, wie leicht wir dagegen unbewußt davon wieder abspringen, oder abschleichen, wie hingegen angenehme Angelegenheiten ganz von selbst uns in den Sinn kommen und, wenn verscheucht, uns stets wieder beschleichen, daher wir ihnen stundenlang nachhängen. In jenem Widerstreben des Willens, das ihm Widrige in die Beleuchtung des Intellekts kommen zu lassen, liegt die Stelle, an welcher der Wahnsinn auf den Geist einbrechen kann. Jeder widrige neue Vorfall nämlich muß vom Intellekt assimilirt werden, d. h. im System der sich auf unsern Willen und sein Interesse beziehenden Wahrheiten

*) Rgya Tcher Rol Pa, Hist. de Bouddha Chakya Mouni, trad. du Tibétain p. Foucaux, 1848, p. 91 et 99.

eine Stelle erhalten, was immer Befriedigenderes er auch zu verdrängen haben mag. Sobald dies geſchehen iſt, ſchmerzt er ſchon viel weniger: aber dieſe Operation ſelbſt iſt oft ſehr ſchmerzlich, geht auch meiſtens nur langſam und mit Widerſtreben von Statten. Inzwiſchen kann nur, ſofern ſie jedesmal richtig vollzogen worden, die Geſundheit des Geiſtes beſtehen. Erreicht hingegen, in einem einzelnen Fall, das Widerſtreben und Sträuben des Willens wider die Aufnahme einer Erkenntniß den Grad, daß jene Operation nicht rein durchgeführt wird; werden demnach dem Intellekt gewiſſe Vorfälle oder Umſtände völlig unterſchlagen, weil der Wille ihren Anblick nicht ertragen kann; wird alsdann, des nothwendigen Zuſammenhangs wegen, die dadurch entſtandene Lücke beliebig ausgefüllt; — ſo iſt der Wahnſinn da. Denn der Intellekt hat ſeine Natur aufgegeben, dem Willen zu gefallen: der Menſch bildet ſich jetzt ein was nicht iſt. Jedoch wird der ſo entſtandene Wahnſinn jetzt der Lethe unerträglicher Leiden: er war das letzte Hülfsmittel der geängſtigten Natur, d. i. des Willens.

Beiläufig ſei hier ein beachtungswerther Beleg meiner Anſicht erwähnt. Karlo Gozzi, im Mostro turchino, Akt 1, Scene 2, führt uns eine Perſon vor, welche einen Vergeſſenheit herbeiführenden Zaubertrank getrunken hat, dieſe ſtellt ſich ganz wie eine Wahnſinnige dar.

Der obigen Darſtellung zufolge kann man alſo den Urſprung des Wahnſinns anſehen als ein gewaltſames „Sich aus dem Sinn ſchlagen" irgend einer Sache, welches jedoch nur möglich iſt mittelſt des „Sich in den Kopf ſetzen" irgend einer andern. Seltener iſt der umgekehrte Hergang, daß nämlich das „Sich in den Kopf ſetzen" das Erſte und das „Sich aus dem Sinn ſchlagen" das Zweite iſt. Er findet jedoch Statt in den Fällen, wo Einer den Anlaß, über welchen er verrückt geworden, beſtändig gegenwärtig behält und nicht davon los kommen kann: ſo z. B. bei manchem verliebten Wahnſinn, Erotomanie, wo dem Anlaß fortwährend nachgehangen wird; auch bei dem aus Schreck über einen plötzlichen, entſetzlichen Vorfall entſtandenen Wahnſinn. Solche Kranke halten den gefaßten Gedanken gleichſam krampfhaft feſt, ſo daß kein anderer, am wenigſten ein ihm entgegenſtehender, aufkommen kann. Bei beiden Hergängen bleibt aber das

Weſentliche des Wahnſinns das Selbe, nämlich die Unmöglichkeit einer gleichförmig zuſammenhängenden Rückerinnerung, wie ſolche die Baſis unſerer geſunden, vernünftigen Beſonnenheit iſt. — Vielleicht könnte der hier dargeſtellte Gegenſatz der Entſtehungsweiſe, wenn mit Urtheil angewandt, einen ſcharfen und tiefen Eintheilungsgrund des eigentlichen Irrwahns abgeben.

Uebrigens habe ich nur den pſychiſchen Urſprung des Wahnſinns in Betracht genommen, alſo den durch äußere, objektive Anläſſe herbeigeführten. Oefter jedoch beruht er auf rein ſomatiſchen Urſachen, auf Mißbildungen, oder partiellen Desorganiſationen des Gehirns, oder ſeiner Hüllen, auch auf dem Einfluß, welchen andere krankhaft affizirte Theile auf das Gehirn ausüben. Hauptſächlich bei letzterer Art des Wahnſinns mögen falſche Sinnesanſchauungen, Hallucinationen, vorkommen. Jedoch werden beiderlei Urſachen des Wahnſinns meiſtens von einander participiren, zumal die pſychiſche von der ſomatiſchen. Es iſt damit wie mit dem Selbſtmorde: ſelten mag dieſer durch den äußern Anlaß allein herbeigeführt ſeyn, ſondern ein gewiſſes körperliches Mißbehagen liegt ihm zum Grunde, und je nach dem Grade, den dieſes erreicht, iſt ein größerer oder kleinerer Anlaß von außen erforderlich; nur beim höchſten Grade deſſelben gar keiner. Daher iſt kein Unglück ſo groß, daß es Jeden zum Selbſtmord bewöge, und keines ſo klein, daß nicht ſchon ein ihm gleiches dahin geführt hätte. Ich habe die pſychiſche Entſtehung des Wahnſinns dargelegt, wie ſie bei dem, wenigſtens allem Anſchein nach, Geſunden durch ein großes Unglück herbeigeführt wird. Bei dem ſomatiſch bereits ſtark dazu Disponirten wird eine ſehr geringe Widerwärtigkeit dazu hinreichend ſeyn: ſo z. B. erinnere ich mich eines Menſchen im Irrenhauſe, welcher Soldat geweſen und wahnſinnig geworden war, weil ſein Offizier ihn mit Er angeredet hatte. Bei entſchiedener körperlicher Anlage, bedarf es, ſobald dieſe zur Reife gekommen, gar keines Anlaſſes. Der aus bloß pſychiſchen Urſachen entſprungene Wahnſinn kann vielleicht, durch die ihn erzeugende, gewaltſame Verkehrung des Gedankenlaufs, auch eine Art Lähmung oder ſonſtige Depravation irgend welcher Gehirntheile herbeiführen, welche, wenn nicht bald gehoben, bleibend wird; daher Wahnſinn nur im Anfang, nicht aber nach längerer Zeit heilbar iſt.

Daß es eine mania sine delirio, Raserei ohne Verrücktheit, gebe, hatte Pinel gelehrt, Esquirol bestritten, und seitdem ist viel dafür und dawider gesagt worden. Die Frage ist nur empirisch zu entscheiden. Wenn aber ein solcher Zustand wirklich vorkommt; so ist er daraus zu erklären, daß hier der Wille sich der Herrschaft und Leitung des Intellekts, und mithin der Motive, periodisch ganz entzieht, wodurch er dann als blinde, ungestüme, zerstörende Naturkraft auftritt, und demnach sich äußert als die Sucht, Alles, was ihm in den Weg kommt, zu vernichten. Der so losgelassene Wille gleicht dann dem Strome, der den Damm durchbrochen, dem Rosse, das den Reiter abgeworfen hat, der Uhr, aus welcher die hemmenden Schrauben herausgenommen sind. Jedoch wird bloß die Vernunft, also die reflektive Erkenntniß, von jener Suspension getroffen, nicht auch die intuitive; da sonst der Wille ohne alle Leitung, folglich der Mensch unbeweglich bliebe. Vielmehr nimmt der Rasende die Objekte wahr, da er auf sie losbricht; hat auch Bewußtseyn seines gegenwärtigen Thuns und nachher Erinnerung desselben. Aber er ist ohne alle Reflexion, also ohne alle Leitung durch Vernunft, folglich jeder Ueberlegung und Rücksicht auf das Abwesende, das Vergangene und Zukünftige ganz unfähig. Wann der Anfall vorüber ist und die Vernunft die Herrschaft wiedererlangt hat, ist ihre Funktion regelrecht, da ihre eigene Thätigkeit hier nicht verrückt und verdorben ist, sondern nur der Wille das Mittel gefunden hat, sich ihr auf eine Weile ganz zu entziehen.

Kapitel 33*).

Vereinzelte Bemerkungen über Naturschönheit.

Den Anblick einer schönen Landschaft so überaus erfreulich zu machen, trägt unter Anderm auch die durchgängige Wahrheit und Konsequenz der Natur bei. Diese befolgt hier freilich nicht den logischen Leitfaden, im Zusammenhange der Erkenntnißgründe, der Vordersätze und Nachsätze, Prämissen und Konklusionen; aber doch den ihm analogen des Kausalitätsgesetzes, im sichtlichen Zusammenhange der Ursachen und Wirkungen. Jede Modifikation, auch die leiseste, welche ein Gegenstand durch seine Stellung, Verkürzung, Verdeckung, Entfernung, Beleuchtung, Linear- und Luft-Perspektive u. s. w. erhält, wird durch seine Wirkung auf das Auge unfehlbar angegeben und genau in Rechnung gebracht: das Indische Sprichwort „Jedes Reiskörnchen wirft seinen Schatten" findet hier Bewährung. Daher zeigt sich hier Alles so durchgängig folgerecht, genau regelrecht, zusammenhängend und skrupulos richtig: hier giebt es keine Winkelzüge. Wenn wir nun den Anblick einer schönen Aussicht bloß als Gehirnphänomen in Betracht nehmen; so ist er das einzige stets ganz regelrechte, tadellose und vollkommene, unter den komplicirten Gehirnphänomenen; da alle übrigen, zumal unsere eigenen Gedankenoperationen, im Formalen oder Materialen, mit Mängeln oder Unrichtigkeiten, mehr oder weniger, behaftet sind. Aus diesem Vorzug des Anblicks der schönen Natur ist zunächst das Harmonische und durchaus Befriedigende seines Eindrucks zu erklären, dann aber auch die günstige Wirkung, welche derselbe auf unser gesammtes Denken hat, als welches dadurch, in seinem formalen Theil, richtiger gestimmt und gewissermaaßen geläutert wird, indem jenes allein ganz tadellose Gehirnphänomen das Gehirn überhaupt in eine völlig normale Aktion versetzt und nun das Denken im Konsequenten, Zusammenhangenden, Regelrechten und Harmonischen aller seiner Processe, jene Methode der Natur zu befolgen sucht, nachdem es durch sie in den rechten Schwung gebracht worden. Eine schöne Aussicht ist daher ein Kathartikon des Geistes, wie die Musik, nach Aristoteles, des Gemüthes, und in ihrer Gegenwart wird man am richtigsten denken. —

Daß der sich plötzlich vor uns aufthuende Anblick der Gebirge uns so leicht in eine ernste, auch wohl erhabene Stimmung versetzt, mag zum Theil darauf beruhen, daß die Form der Berge und der daraus entstehende Umriß des Gebirges die einzige stets bleibende Linie der Landschaft ist, da die Berge allein dem Verfall trotzen, der alles Uebrige schnell hinwegrafft,

*) Dieses Kapitel steht in Beziehung zu §. 38 des ersten Bandes.

zumal unsere eigene, ephemere Person. Nicht, daß beim Anblick des Gebirgs alles Dieses in unser deutliches Bewußtseyn träte, sondern ein dunkles Gefühl davon wird der Grundbaß unserer Stimmung. —

Ich möchte wissen, warum, während für die menschliche Gestalt und Antlitz die Beleuchtung von oben durchaus die vortheilhafteste und die von unten die ungünstigste ist, hinsichtlich der landschaftlichen Natur gerade das Umgekehrte gilt. —

Wie ästhetisch ist doch die Natur! Jedes ganz unangebaute und verwilderte, d. h. ihr selber frei überlassene Fleckchen, sei es auch klein, wenn nur die Tatze des Menschen davon bleibt, dekorirt sie alsbald auf die geschmackvollste Weise, bekleidet es mit Pflanzen, Blumen und Gesträuchen, deren ungezwungenes Wesen, natürliche Grazie und anmuthige Gruppirung davon zeugt, daß sie nicht unter der Zuchtruthe des großen Egoisten aufgewachsen sind, sondern hier die Natur frei gewaltet hat. Jedes vernachlässigte Plätzchen wird alsbald schön. Hierauf beruht das Princip der Englischen Gärten, welches ist, die Kunst möglichst zu verbergen, damit es aussehe, als habe hier die Natur frei gewaltet. Denn nur dann ist sie vollkommen schön, d. h. zeigt in größter Deutlichkeit die Objektivation des noch erkenntnißlosen Willens zum Leben, der sich hier in größter Naivetät entfaltet, weil die Gestalten nicht, wie in der Thierwelt, bestimmt sind durch außerhalb liegende Zwecke, sondern allein unmittelbar durch Boden, Klima und ein geheimnißvolles Drittes, vermöge dessen so viele Pflanzen, die ursprünglich dem selben Boden und Klima entsprossen sind, doch so verschiedene Gestalten und Charaktere zeigen.

Der mächtige Unterschied zwischen den Englischen, richtiger Chinesischen Gärten und den jetzt immer seltener werdenden, jedoch noch in einigen Prachtexemplaren vorhandenen, alt-französischen, beruht im letzten Grunde darauf, daß jene im objektiven, diese im subjektiven Sinne angelegt sind. In jenen nämlich wird der Wille der Natur, wie er sich in Baum, Staude, Berg und Gewässer objektivirt, zu möglichst reinem Ausdruck dieser seiner Ideen, also seines eigenen Wesens, gebracht. In den Französischen Gärten hingegen spiegelt sich nur der Wille des Besitzers, welcher die Natur unterjocht hat, so daß sie, statt ihrer

Ideen, die ihm entsprechenden, ihr aufgezwungenen Formen, als Abzeichen ihrer Sklaverei, trägt: geschorene Hecken, in allerhand Gestalten geschnittene Bäume, gerade Alleen, Bogengänge u. s. w.

Kapitel 34*).

Ueber das innere Wesen der Kunst.

Nicht bloß die Philosophie, sondern auch die schönen Künste arbeiten im Grunde darauf hin, das Problem des Daseyns zu lösen. Denn in jedem Geiste, der sich ein Mal der rein objektiven Betrachtung der Welt hingiebt, ist, wie versteckt und unbewußt es auch seyn mag, ein Streben rege geworden, das wahre Wesen der Dinge, des Lebens, des Daseyns, zu erfassen. Denn Dieses allein hat Interesse für den Intellekt als solchen, d. h. für das von den Zwecken des Willens frei gewordene, also reine Subjekt des Erkennens; wie für das als bloßes Individuum erkennende Subjekt die Zwecke des Willens allein Interesse haben. — Dieserhalb ist das Ergebniß jeder rein objektiven, also auch jeder künstlerischen Auffassung der Dinge ein Ausdruck mehr vom Wesen des Lebens und Daseyns, eine Antwort mehr auf die Frage: „Was ist das Leben?“ — Diese Frage beantwortet jedes ächte und gelungene Kunstwerk, auf seine Weise, völlig richtig. Allein die Künste reden sämmtlich nur die naive und kindliche Sprache der Anschauung, nicht die abstrakte und ernste der Reflexion: ihre Antwort ist daher ein flüchtiges Bild; nicht eine bleibende allgemeine Erkenntniß. Also für die Anschauung beantwortet jedes Kunstwerk jene Frage, jedes Gemälde, jede Statue, jedes Gedicht, jede Scene auf der Bühne: auch die Musik beantwortet sie; und zwar tiefer als alle andern, indem sie, in einer ganz unmittelbar verständlichen Sprache, die jedoch in die der Vernunft nicht übersetzbar ist, das innerste Wesen alles Lebens und Daseyns ausspricht. Die übrigen Künste also halten sämmtlich dem Frager ein anschauliches Bild vor und sagen:

*) Dieses Kapitel steht in Beziehung zu §. 49 des ersten Bandes.

„Siehe hier, das ist das Leben!“ — Ihre Antwort, so richtig sie auch seyn mag, wird jedoch immer nur eine einstweilige, nicht eine gänzliche und finale Befriedigung gewähren. Denn sie geben immer nur ein Fragment, ein Beispiel statt der Regel, nicht das Ganze, als welches nur in der Allgemeinheit des Begriffes gegeben werden kann. Für diesen daher, also für die Reflexion und in abstracto, eine eben deshalb bleibende und auf immer genügende Beantwortung jener Frage zu geben, — ist die Aufgabe der Philosophie. Inzwischen sehen wir hier, worauf die Verwandtschaft der Philosophie mit den schönen Künsten beruht, und können daraus abnehmen, inwiefern auch die Fähigkeit zu Beiden, wiewohl in ihrer Richtung und im Sekundären sehr verschieden, doch in der Wurzel die selbe ist.

Jedes Kunstwerk ist demgemäß eigentlich bemüht, uns das Leben und die Dinge so zu zeigen, wie sie in Wahrheit sind, aber, durch den Nebel objektiver und subjektiver Zufälligkeiten hindurch, nicht von Jedem unmittelbar erfaßt werden können. Diesen Nebel nimmt die Kunst hinweg.

Die Werke der Dichter, Bildner und darstellenden Künstler überhaupt enthalten anerkanntermaaßen einen Schatz tiefer Weisheit: eben weil aus ihnen die Weisheit der Natur der Dinge selbst redet, deren Aussagen sie bloß durch Verdeutlichung und reinere Wiederholung verdolmetschen. Deshalb muß aber freilich auch Jeder, der das Gedicht liest, oder das Kunstwerk betrachtet, aus eigenen Mitteln beitragen, jene Weisheit zu Tage zu fördern: folglich faßt er nur so viel davon, als seine Fähigkeit und seine Bildung zuläßt; wie ins tiefe Meer jeder Schiffer sein Senkblei so tief hinabläßt, als dessen Länge reicht. Vor ein Bild hat Jeder sich hinzustellen, wie vor einen Fürsten, abwartend, ob und was es zu ihm sprechen werde; und, wie jenen, auch dieses nicht selbst anzureden: denn da würde er nur sich selbst vernehmen. — Dem allen zufolge ist in den Werken der darstellenden Künste zwar alle Weisheit enthalten, jedoch nur virtualiter oder implicite: hingegen dieselbe actualiter und explicite zu liefern ist die Philosophie bemüht, welche in diesem Sinne sich zu jenen verhält, wie der Wein zu den Trauben. Was sie zu liefern verspricht, wäre gleichsam ein schon realisirter und baarer Gewinn, ein fester und bleibender Besitz; während der aus den Leistungen

und Werken der Kunst hervorgehende nur ein stets neu zu erzeugender ist. Dafür aber macht sie nicht bloß an Den, der ihre Werke schaffen, sondern auch an Den, der sie genießen soll, abschreckende, schwer zu erfüllende Anforderungen. Daher bleibt ihr Publikum klein, während das der Künste groß ist. —

Die oben zum Genuß eines Kunstwerkes verlangte Mitwirkung des Beschauers beruht zum Theil darauf, daß jedes Kunstwerk nur durch das Medium der Phantasie wirken kann, daher es diese anregen muß und sie nie aus dem Spiel gelassen werden und unthätig bleiben darf. Dies ist eine Bedingung der ästhetischen Wirkung und daher ein Grundgesetz aller schönen Künste. Aus demselben aber folgt, daß, durch das Kunstwerk, nicht Alles geradezu den Sinnen gegeben werden darf, vielmehr nur so viel, als erfordert ist, die Phantasie auf den rechten Weg zu leiten: ihr muß immer noch etwas und zwar das Letzte zu thun übrig bleiben. Muß doch sogar der Schriftsteller stets dem Leser noch etwas zu denken übrig lassen; da Voltaire sehr richtig gesagt hat: Le secret d'être ennuyeux, c'est de tout dire. In der Kunst aber ist überdies das Allerbeste zu geistig, um geradezu den Sinnen gegeben zu werden: es muß in der Phantasie des Beschauers geboren, wiewohl durch das Kunstwerk erzeugt werden. Hierauf beruht es, daß die Skizzen großer Meister oft mehr wirken, als ihre ausgemalten Bilder; wozu freilich noch der andere Vortheil beiträgt, daß sie, aus einem Guß, im Augenblick der Konception vollendet sind; während das ausgeführte Gemälde, da die Begeisterung doch nicht bis zu seiner Vollendung anhalten kann, nur unter fortgesetzter Bemühung, mittelst kluger Ueberlegung und beharrlicher Absichtlichkeit zu Stande kommt. — Aus dem in Rede stehenden ästhetischen Grundgesetze wird ferner auch erklärlich, warum Wachsfiguren, obgleich gerade in ihnen die Nachahmung der Natur den höchsten Grad erreichen kann, nie eine ästhetische Wirkung hervorbringen und daher nicht eigentliche Werke der schönen Kunst sind. Denn sie lassen der Phantasie nichts zu thun übrig. Die Skulptur nämlich giebt die bloße Form, ohne die Farbe; die Malerei giebt die Farbe, aber den bloßen Schein der Form: Beide also wenden sich an die Phantasie des Beschauers. Die Wachsfigur hingegen giebt Alles, Form und Farbe zugleich; woraus der Schein der Wirklichkeit entsteht

und die Phantasie aus dem Spiele bleibt. — Dagegen wendet die Poesie sich sogar allein an die Phantasie, welche sie mittelst bloßer Worte in Thätigkeit versetzt. —

Ein willkürliches Spielen mit den Mitteln der Kunst, ohne eigentliche Kenntniß des Zweckes, ist, in jeder, der Grundcharakter der Pfuscherei. Ein solches zeigt sich in den nichts tragenden Stützen, den zwecklosen Voluten, Bauschungen und Vorsprüngen schlechter Architektur, in den nichtssagenden Läufen und Figuren, nebst dem zwecklosen Lerm schlechter Musik, im Klingklang der Reime sinnarmer Gedichte, u. s. w. —

In Folge der vorhergegangenen Kapitel und meiner ganzen Ansicht von der Kunst, ist ihr Zweck die Erleichterung der Erkenntniß der Ideen der Welt (im Platonischen Sinn, dem einzigen, den ich für das Wort Idee anerkenne). Die Ideen aber sind wesentlich ein Anschauliches und daher, in seinen nähern Bestimmungen, Unerschöpfliches. Die Mittheilung eines solchen kann daher nur auf dem Wege der Anschauung geschehen, welches der der Kunst ist. Wer also von der Auffassung einer Idee erfüllt ist, ist gerechtfertigt, wenn er die Kunst zum Medium seiner Mittheilung wählt. — Der bloße Begriff hingegen ist ein vollkommen Bestimmbares, daher zu Erschöpfendes, deutlich Gedachtes, welches sich, seinem ganzen Inhalt nach, durch Worte, kalt und nüchtern mittheilen läßt. Ein Solches nun aber durch ein Kunstwerk mittheilen zu wollen, ist ein sehr unnützer Umweg, ja, gehört zu dem eben gerügten Spielen mit den Mitteln der Kunst, ohne Kenntniß des Zwecks. Daher ist ein Kunstwerk, dessen Konception aus bloßen deutlichen Begriffen hervorgegangen, allemal ein unächtes. Wenn wir nun, bei Betrachtung eines Werkes der bildenden Kunst, oder beim Lesen einer Dichtung, oder beim Anhören einer Musik (die etwas Bestimmtes zu schildern bezweckt), durch alle die reichen Kunstmittel hindurch, den deutlichen, begränzten, kalten, nüchternen Begriff durchschimmern und am Ende hervortreten sehen, welcher der Kern dieses Werkes war, dessen ganze Konception mithin nur im deutlichen Denken desselben bestanden hat und demnach durch die Mittheilung desselben von Grund aus erschöpft ist; so empfinden wir Ekel und Unwillen: denn wir sehen uns getäuscht und um unsere Theilnahme und Aufmerksamkeit betrogen. Ganz befriedigt durch den

Eindruck eines Kunstwerks sind wir nur dann, wann er etwas hinterläßt, das wir, bei allem Nachdenken darüber, nicht bis zur Deutlichkeit eines Begriffs herabziehen können. Das Merkmal jenes hybriden Ursprungs aus bloßen Begriffen ist, daß der Urheber eines Kunstwerks, ehe er an die Ausführung ging, mit deutlichen Worten angeben konnte, was er darzustellen beabsichtigte: denn da wäre durch diese Worte selbst sein ganzer Zweck zu erreichen gewesen. Daher ist es ein so unwürdiges, wie albernes Unternehmen, wenn man, wie heut zu Tage öfter versucht worden, eine Dichtung Shakespeare's, oder Goethe's, zurückführen will auf eine abstrakte Wahrheit, deren Mittheilung ihr Zweck gewesen wäre. Denken soll freilich der Künstler, bei der Anordnung seines Werkes: aber nur das Gedachte, was geschaut wurde ehe es gedacht war, hat nachmals, bei der Mittheilung, anregende Kraft und wird dadurch unvergänglich. — Hier wollen wir nun die Bemerkung nicht unterdrücken, daß allerdings die Werke aus einem Guß, wie die bereits erwähnte Skizze der Maler, welche in der Begeisterung der ersten Konception vollendet, und wie unbewußt hingezeichnet wird, desgleichen die Melodie, welche ohne alle Reflexion und völlig wie durch Eingebung kommt, endlich auch das eigentlich lyrische Gedicht, das bloße Lied, in welches die tief gefühlte Stimmung der Gegenwart und der Eindruck der Umgebung sich mit Worten, deren Silbenmaaße und Reime von selbst eintreffen, wie unwillkürlich ergießt, — daß, sage ich, diese Alle den großen Vorzug haben, das lautere Werk der Begeisterung des Augenblicks, der Inspiration, der freien Regung des Genius zu seyn, ohne alle Einmischung der Absichtlichkeit und Reflexion; daher sie eben durch und durch erfreulich und genießbar sind, ohne Schaale und Kern, und ihre Wirkung viel unfehlbarer ist, als die der größten Kunstwerke, von langsamer und überlegter Ausführung. An allen diesen nämlich, also an den großen historischen Gemählden, an den langen Epopöen, den großen Opern u. s. w. hat die Reflexion, die Absicht und durchdachte Wahl bedeutenden Antheil: Verstand, Technik und Routine müssen hier die Lücken ausfüllen, welche die geniale Konception und Begeisterung gelassen hat, und allerlei nothwendiges Nebenwerk muß, als Cäment der eigentlich allein ächten Glanzpartien, diese durchziehen. Hieraus ist es erklärlich, daß

alle solche Werke, die vollkommensten Meisterstücke der allergrößten Meister (wie z. B. Hamlet, Faust, die Oper Don Juan) allein ausgenommen, einiges Schaales und Langweiliges unvermeidlich beigemischt enthalten, welches ihren Genuß in etwas verkümmert. Belege hiezu sind die Messiade, die Gerusalemme liberata, sogar Paradise lost und die Aeneide: macht doch schon Horaz die kühne Bemerkung: Quandoque dormitat bonus Homerus. Daß aber Dies sich so verhält ist eine Folge der Beschränkung menschlicher Kräfte überhaupt. —

Die Mutter der nützlichen Künste ist die Noth; die der schönen der Ueberfluß. Zum Vater haben jene den Verstand, diese das Genie, welches selbst eine Art Ueberfluß ist, nämlich der der Erkenntnißkraft über das zum Dienste des Willens erforderliche Maaß.

Kapitel 35*).

Zur Aesthetik der Architektur.

In Gemäßheit der im Texte gegebenen Ableitung des rein Aesthetischen der Baukunst aus den untersten Stufen der Objektivation des Willens, oder der Natur, deren Ideen sie zu deutlicher Anschaulichkeit bringen will, ist das einzige und beständige Thema derselben *Stütze und Last*, und ihr Grundgesetz, daß keine Last ohne genügende Stütze, und keine Stütze ohne angemessene Last, mithin das Verhältniß dieser Beiden gerade das passende sei. Die reinste Ausführung dieses Themas ist Säule und Gebälk: daher ist die Säulenordnung gleichsam der Generalbaß der ganzen Architektur geworden. In Säule und Gebälk nämlich sind Stütze und Last *vollkommen gesondert*; wodurch die gegenseitige Wirkung Beider und ihr Verhältniß zu einander augenfällig wird. Denn freilich enthält selbst jede schlichte Mauer schon Stütze und Last: allein hier sind Beide noch in einander verschmolzen. Alles ist hier Stütze und Alles Last: daher keine ästhetische Wirkung. Diese tritt erst durch die

*) Dieses Kapitel bezieht sich auf §. 43 des ersten Bandes.

Sonderung ein und fällt dem Grade derselben gemäß aus. Denn zwischen der Säulenreihe und der schlichten Mauer sind viele Zwischenstufen. Schon auf der bloß zu Fenstern und Thüren durchbrochenen Mauer eines Hauses sucht man jene Sonderung wenigstens anzudeuten, durch flach hervortretende Pilaster (Anten) mit Kapitellen, welche man dem Gesimse unterschiebt, ja, im Nothfall, sie durch bloße Malerei darstellt, um doch irgendwie das Gebälk und eine Säulenordnung zu bezeichnen. Wirkliche Pfeiler, auch Konsolen und Stützen mancherlei Art, realisiren schon mehr jene von der Baukunst durchgängig angestrebte reine Sonderung der Stütze und Last. In Hinsicht auf dieselbe steht der Säule mit dem Gebälke zunächst, aber als eigenthümliche, nicht diesen nachahmende Konstruktion, das Gewölbe mit dem Pfeiler. Die ästhetische Wirkung Jener freilich erreichen Diese bei Weitem nicht; weil hier Stütze und Last noch nicht *rein gesondert*, sondern in einander übergehend verschmolzen sind. Im Gewölbe selbst ist jeder Stein zugleich Last und Stütze, und sogar die Pfeiler werden, zumal im Kreuzgewölbe, vom Druck entgegengesetzter Bögen, wenigstens für den Augenschein, in ihrer Lage erhalten; wie denn auch, eben dieses Seitendruckes wegen, nicht nur Gewölbe, sondern selbst bloße Bögen nicht auf Säulen ruhen sollen, sondern den massiveren, viereckigen Pfeiler verlangen. In der Säulenreihe allein ist die Sonderung vollständig, indem hier das Gebälk als reine Last, die Säule als reine Stütze auftritt. Demnach ist das Verhältniß der Kolonade zur schlichten Mauer dem zu vergleichen, welches zwischen einer in regelmäßigen Intervallen aufsteigenden Tonleiter und einem aus der selben Tiefe bis zur selben Höhe allmälig und ohne Abstufungen hinaufgehenden Tone wäre, der ein bloßes Geheul abgeben würde. Denn im Einen wie im Andern ist der Stoff der selbe, und nur aus der *reinen Sonderung* geht der mächtige Unterschied hervor.

Der Last *angemessen* ist übrigens die Stütze nicht dann, wann sie solche zu tragen nur eben ausreicht; sondern wann sie dies so bequem und reichlich vermag, daß wir, beim ersten Anblick, darüber vollkommen beruhigt sind. Jedoch darf auch dieser Ueberschuß der Stütze einen gewissen Grad nicht übersteigen; da wir sonst Stütze ohne Last erblicken, welches dem ästhetischen Zweck entgegen ist. Zur Bestimmung jenes Grades haben die

Alten, als Regulativ, die Linie des Gleichgewichts ersonnen, welche man erhält, indem man die Verjüngung, welche die Dicke der Säule von unten nach oben hat, fortsetzt, bis sie in einem spitzen Winkel ausläuft, wodurch die Säule zum Kegel wird: jetzt wird jeder beliebige Quer-Durchschnitt den untern Theil so stark lassen, daß er den abgeschnittenen oberen zu tragen hinreicht. Gewöhnlich aber wird mit zwanzigfacher Festigkeit gebaut, d. h. man legt jeder Stütze nur $^1/_{20}$ dessen auf, was sie höchstens tragen könnte. — Ein lukulentes Beispiel von Last ohne Stütze bieten die, an den Ecken mancher, im geschmackvollen Stil der „Jetztzeit" erbauten Häuser hinausgeschobenen Erker dem Auge dar. Man sieht nicht was sie trägt: sie scheinen zu schweben und beunruhigen das Gemüth.

Daß in Italien sogar die einfachsten und schmucklosesten Gebäude einen ästhetischen Eindruck machen, in Deutschland aber nicht, beruht hauptsächlich darauf, daß dort die Dächer sehr flach sind. Ein hohes Dach ist nämlich weder Stütze noch Last: denn seine beiden Hälften unterstützen sich gegenseitig, das Ganze aber hat kein seiner Ausdehnung entsprechendes Gewicht. Daher bietet es dem Auge eine ausgebreitete Masse dar, die dem ästhetischen Zwecke völlig fremd, bloß dem nützlichen dient, mithin jenen stört, dessen Thema immer nur Stütze und Last ist.

Die Form der Säule hat ihren Grund allein darin, daß sie die einfachste und zweckmäßigste Stütze liefert. In der gewundenen Säule tritt die Zweckwidrigkeit wie absichtlich trotzend und daher unverschämt auf: deswegen bricht der gute Geschmack, beim ersten Anblick, den Stab über sie. Der viereckige Pfeiler hat, da die Diagonale die Seiten übertrifft, ungleiche Dimensionen der Dicke, die durch keinen Zweck motivirt, sondern durch die zufällig leichtere Ausführbarkeit veranlaßt sind: darum eben gefällt er uns so sehr viel weniger, als die Säule. Schon der sechs- oder achteckige Pfeiler ist gefälliger; weil er sich der runden Säule mehr nähert: denn die Form dieser allein ist ausschließlich durch den Zweck bestimmt. Dies ist sie nun aber auch in allen ihren übrigen Proportionen: zunächst im Verhältniß ihrer Dicke zur Höhe, innerhalb der Gränzen, welche die Verschiedenheit der drei Säulenordnungen zuläßt. Sodann beruht ihre Verjüngung, vom ersten Drittel ihrer Höhe an, wie auch eine geringe Anschwellung an eben dieser Stelle (entasis Vitr.), darauf, daß der Druck der Last dort am stärksten ist: man glaubte bisher, daß diese Anschwellung nur der Ionischen und Korinthischen Säule eigen sei; allein neuere Messungen haben sie auch an der Dorischen, sogar in Pästum, nachgewiesen. Also Alles an der Säule, ihre durchweg bestimmte Form, das Verhältniß ihrer Höhe zur Dicke, Beider zu den Zwischenräumen der Säulen, und das der ganzen Reihe zum Gebälk und der darauf ruhenden Last, ist das genau berechnete Resultat aus dem Verhältniß der nothwendigen Stütze zur gegebenen Last. Weil diese gleichförmig vertheilt ist; so müssen es auch die Stützen seyn: deshalb sind Säulengruppen geschmacklos. Hingegen rückt, in den besten Dorischen Tempeln, die Eckſäule etwas näher an die nächste; weil das Zusammentreffen der Gebälke an der Ecke die Last vermehrt: hiedurch aber spricht sich deutlich das Princip der Architektur aus, daß die konstruktionellen Verhältnisse, d. h. die zwischen Stütze und Last, die wesentlichen sind, welchen die der Symmetrie, als untergeordnet, sogleich weichen müssen. Je nach der Schwere der ganzen Last überhaupt wird man die Dorische, oder die zwei leichteren Säulenordnungen wählen, da die erstere, nicht nur durch die größere Dicke, sondern auch durch die ihr wesentliche, nähere Stellung der Säulen, auf schwere Lasten berechnet ist, zu welchem Zwecke auch die beinahe rohe Einfachheit ihres Kapitells paßt. Die Kapitelle überhaupt haben den Zweck, sichtbar zu machen, daß die Säulen das Gebälk tragen und nicht wie Zapfen hineingesteckt sind: zugleich vergrößern sie, mittelst ihres Abakus, die tragende Fläche. Weil nun also aus dem wohl verstandenen und konsequent durchgeführten Begriff der reichlich angemessenen Stütze zu einer gegebenen Last alle Gesetze der Säulenordnung, mithin auch die Form und Proportion der Säule, in allen ihren Theilen und Dimensionen, bis ins Einzelne herab, folgt, also insofern a priori bestimmt ist; so erhellt die Verkehrtheit des so oft wiederholten Gedankens, daß Baumstämme oder gar (was leider selbst Vitruvius, IV, 1, vorträgt) die menschliche Gestalt das Vorbild der Säule gewesen sei. Dann wäre die Form derselben für die Architektur eine rein zufällige, von Außen aufgenommene: eine solche aber kömt: uns nicht, sobald wir sie in ihrem gehörigen Ebenmaaß erblicken, so harmonisch und befriedigend

ansprechen; noch könnte andererseits jedes, selbst geringe Mißverhältniß derselben vom feinen und geübten Sinne sogleich unangenehm und störend, wie ein Mißton in der Musik, empfunden werden. Dies ist vielmehr nur dadurch möglich, daß, nach gegebenem Zweck und Mittel, alles Uebrige im Wesentlichen a priori bestimmt ist, wie in der Musik, nach gegebener Melodie und Grundton, im Wesentlichen die ganze Harmonie. Und wie die Musik, so ist auch die Architektur überhaupt keine nachahmende Kunst; — obwohl Beide oft fälschlich dafür gehalten worden sind.

Das ästhetische Wohlgefallen beruht, wie im Text ausführlich dargethan, überall auf der Auffassung einer (Platonischen) Idee. Für die Architektur, allein als schöne Kunst betrachtet, sind die Ideen der untersten Naturstufen, als Schwere, Starrheit, Kohäsion, das eigentliche Thema; nicht aber, wie man bisher annahm, bloß die regelmäßige Form, Proportion und Symmetrie, als welche ein rein Geometrisches, Eigenschaften des Raumes, nicht Ideen sind, und daher nicht das Thema einer schönen Kunst seyn können. Auch in der Architektur also sind sie nur sekundären Ursprungs und haben eine untergeordnete Bedeutung, welche ich sogleich hervorheben werde. Wären sie es allein, welche darzulegen die Architektur, als schöne Kunst, zur Aufgabe hätte; so müßte das Modell die gleiche Wirkung thun, wie das ausgeführte Werk. Dies aber ist ganz und gar nicht der Fall: vielmehr müssen die Werke der Architektur, um ästhetisch zu wirken, durchaus eine beträchtliche Größe haben; ja, sie können nie zu groß, aber leicht zu klein seyn. Sogar steht, ceteris paribus, die ästhetische Wirkung im geraden Verhältniß der Größe der Gebäude; weil nur große Massen die Wirksamkeit der Schwerkraft in hohem Grade augenfällig und eindringlich machen. Hiedurch bestätigt sich abermals meine Ansicht, daß das Streben und der Antagonismus jener Grundkräfte der Natur den eigentlichen ästhetischen Stoff der Baukunst ausmacht, welcher, seiner Natur nach, große Massen verlangt, um sichtbar, ja fühlbar zu werden. — Die Formen in der Architektur werden, wie oben an der Säule gezeigt worden, zunächst durch den unmittelbaren, konstruktionellen Zweck jedes Theiles bestimmt. Soweit nun aber derselbe irgend etwas unbestimmt läßt, tritt, da die Architektur ihr Daseyn zu-

nächst in unserer räumlichen Anschauung hat, und demnach an unser Vermögen a priori zu dieser sich wendet, das Gesetz der vollkommensten Anschaulichkeit, mithin auch der leichtesten Faßlichkeit, ein. Diese aber entsteht allemal durch die größte Regelmäßigkeit der Formen und Rationalität ihrer Verhältnisse. Demgemäß wählt die schöne Architektur lauter regelmäßige Figuren, aus geraden Linien, oder gesetzmäßigen Kurven, imgleichen die aus solchen hervorgehenden Körper, wie Würfel, Parallelopipeden, Cylinder, Kugeln, Pyramiden und Kegel; als Oeffnungen aber bisweilen Cirkel, oder Ellipsen, in der Regel jedoch Quadrate und noch öfter Rektangel, letztere von durchaus rationalem und ganz leicht faßlichem Verhältniß ihrer Seiten (nicht etwan wie 6 : 7, sondern wie 1 : 2, 2 : 3), endlich auch Blenden oder Nischen, von regelmäßiger und faßlicher Proportion. Aus dem selben Grunde wird sie den Gebäuden selbst und ihren großen Abtheilungen gern ein rationales und leicht faßliches Verhältniß der Höhe zur Breite geben, z. B. die Höhe einer Fassade die Hälfte der Breite seyn lassen, und die Säulen so stellen, daß je 3 oder 4 derselben mit ihren Zwischenräumen eine Linie ausmessen, welche der Höhe gleich ist, also ein Quadrat bilden. Das selbe Princip der Anschaulichkeit und leichten Faßlichkeit verlangt auch leichte Uebersehbarkeit: diese führt die Symmetrie herbei, welche überdies nöthig ist, um das Werk als ein Ganzes abzustecken und dessen wesentliche Begränzung von der zufälligen zu unterscheiden, wie man denn z. B. bisweilen nur an ihrem Leitfaden erkennt, ob man drei neben einander stehende Gebäude oder nur *eines* vor sich hat. Nur mittelst der Symmetrie also kündigt sich das architektonische Werk sogleich als individuelle Einheit und als Entwickelung eines Hauptgedankens an.

Wenn nun gleich, wie oben beiläufig gezeigt worden, die Baukunst keineswegs die *Formen* der Natur, wie Baumstämme, oder gar menschliche Gestalten, nachzuahmen hat; so soll sie doch im *Geiste* der Natur schaffen, namentlich indem sie das Gesetz natura nihil agit frustra, nihilque supervacaneum, et quod commodissimum in omnibus suis operationibus sequitur, auch zu dem ihrigen macht, demnach alles, selbst nur scheinbar, Zwecklose vermeidet und ihre jedesmalige Absicht, sei diese nun eine rein architektonische, d. h. konstruktionelle, oder aber eine die

Zwecke der Nützlichkeit betreffende, stets auf dem kürzesten und natürlichsten Wege erreicht und so dieselbe, durch das Werk selbst, offen darlegt. Dadurch erlangt sie eine gewisse Grazie, der analog, welche bei lebenden Wesen in der Leichtigkeit und der Angemessenheit jeder Bewegung und Stellung zur Absicht derselben besteht. Demgemäß sehen wir, im guten antiken Baustil, jeglichen Theil, sei es nun Pfeiler, Säule, Bogen, Gebälk, oder Thüre, Fenster, Treppe, Balkon, seinen Zweck auf die geradeste und einfachste Weise erreichen, ihn dabei unverhohlen und naiv an den Tag legend; eben wie die organische Natur es in ihren Werken auch thut. Der geschmacklose Baustil hingegen sucht bei Allem unnütze Umwege und gefällt sich in Willkürlichkeiten, geräth dadurch auf zwecklos gebrochene, heraus und hereinrückende Gebälke, gruppirte Säulen, zerstückelte Kornischen an Thürbögen und Giebeln, sinnlose Voluten, Schnörkel u. dergl.: er spielt, wie oben als Charakter der Pfuscherei angegeben, mit den Mitteln der Kunst, ohne die Zwecke derselben zu verstehen, wie Kinder mit dem Geräthe der Erwachsenen spielen. Dieser Art ist schon jede Unterbrechung einer geraden Linie, jede Aenderung im Schwunge einer Kurve, ohne augenfälligen Zweck. Jene naive Einfalt hingegen in der Darlegung und dem Erreichen des Zweckes, die dem Geiste entspricht, in welchem die Natur schafft und bildet, ist es eben auch, welche den antiken Thongefäßen eine solche Schönheit und Grazie der Form verleiht, daß wir stets von Neuem darüber erstaunen; weil sie so edel absticht gegen unsere modernen Gefäße im Originalgeschmack, als welche den Stempel der Gemeinheit tragen, sie mögen nun aus Porzellan, oder grobem Töpferthon geformt seyn. Beim Anblick der Gefäße und Geräthe der Alten fühlen wir, daß wenn die Natur dergleichen Dinge hätte schaffen wollen, sie es in diesen Formen gethan haben würde. — Da wir also die Schönheit der Baukunst hauptsächlich aus der unverhohlenen Darlegung der Zwecke und dem Erreichen derselben auf dem kürzesten und natürlichsten Wege hervorgehen sehen; so geräth hier meine Theorie in geraden Widerspruch mit der Kantischen, als welche das Wesen alles Schönen in eine anscheinende Zweckmäßigkeit ohne Zweck setzt.

Das hier dargelegte alleinige Thema der Architektur, Stütze und Last, ist so sehr einfach, daß eben deshalb diese Kunst, soweit

sie schöne Kunst ist (nicht aber sofern sie dem Nutzen dient), schon seit der besten Griechischen Zeit, im Wesentlichen vollendet und abgeschlossen, wenigstens keiner bedeutenden Bereicherung mehr fähig ist. Hingegen kann der moderne Architekt sich von den Regeln und Vorbildern der Alten nicht merklich entfernen, ohne eben schon auf dem Wege der Verschlechterung zu seyn. Ihm bleibt daher nichts übrig, als die von den Alten überlieferte Kunst anzuwenden und ihre Regeln, so weit es möglich ist, unter den Beschränkungen, welche das Bedürfniß, das Klima, das Zeitalter, und sein Land ihm unabweisbar auflegen, durchzusetzen. Denn in dieser Kunst, wie auch in der Skulptur, fällt das Streben nach dem Ideal mit der Nachahmung der Alten zusammen.

Ich brauche wohl kaum zu erinnern, daß ich, bei allen diesen architektonischen Betrachtungen, allein den antiken Baustil und nicht den sogenannten Gothischen, welcher, Saracenischen Ursprungs, durch die Gothen in Spanien dem übrigen Europa zugeführt worden ist, im Auge gehabt habe. Vielleicht ist auch diesem eine gewisse Schönheit, in seiner Art, nicht ganz abzusprechen: wenn er jedoch unternimmt, sich jenem als ebenbürtig gegenüberzustellen; so ist dies eine barbarische Vermessenheit, welche man durchaus nicht gelten lassen darf. Wie wohlthätig wirkt doch auf unsern Geist, nach dem Anschauen solcher Gothischer Herrlichkeiten, der Anblick eines regelrechten, im antiken Stil aufgeführten Gebäudes! Wir fühlen sogleich, daß dies das allein Rechte und Wahre ist. Könnte man einen alten Griechen vor unsere berühmtesten Gothischen Kathedralen führen; was würde er wohl dazu sagen? — Βαρβαροι! — Unser Wohlgefallen an Gothischen Werken beruht ganz gewiß größten Theils auf Gedankenassociationen und historischen Erinnerungen, also auf einem der Kunst fremden Gefühl. Alles was ich vom eigentlich ästhetischen Zweck, vom Sinn und Thema der Baukunst gesagt habe, verliert bei diesen Werken seine Gültigkeit. Denn das frei liegende Gebälk ist verschwunden und mit ihm die Säule: Stütze und Last, geordnet und vertheilt, um den Kampf zwischen Starrheit und Schwere zu veranschaulichen, sind hier nicht mehr das Thema. Auch ist jene durchgängige, reine Rationalität, vermöge welcher Alles strenge Rechenschaft zuläßt, ja, sie dem denkenden Beschauer schon von selbst entgegenbringt, und welche zum Cha-

rakter des antiken Bauſtils gehört, hier nicht mehr zu finden: wir werden bald inne, daß hier, ſtatt ihrer, eine von fremdartigen Begriffen geleitete Willkür gewaltet hat; daher Vieles uns unerklärt bleibt. Denn nur der antike Bauſtil iſt in rein objektivem Sinne gedacht, der gothiſche mehr in ſubjektivem. — Wollen wir jedoch, wie wir als den eigentlichen, äſthetiſchen Grundgedanken der antiken Baukunſt die Entfaltung des Kampfes zwiſchen Starrheit und Schwere erkannt haben, auch in der Gothiſchen einen analogen Grundgedanken auffinden; ſo müßte es dieſer ſeyn, daß hier die gänzliche Ueberwältigung und Beſiegung der Schwere durch die Starrheit dargeſtellt werden ſoll. Denn demgemäß iſt hier die Horizontallinie, welche die der Laſt iſt, faſt ganz verſchwunden, und das Wirken der Schwere tritt nur noch indirekt, nämlich in Bogen und Gewölbe verlarvt, auf, während die Vertikallinie, welche die der Stütze iſt, allein herrſcht, und in unmäßig hohen Strebepfeilern, Thürmen, Thürmchen und Spitzen ohne Zahl, welche unbelaſtet in die Höhe gehen, das ſiegreiche Wirken der Starrheit verſinnlicht. Während in der antiken Baukunſt das Streben und Drängen von oben nach unten eben ſo wohl vertreten und dargelegt iſt, wie das von unten nach oben; ſo herrſcht hier das letztere entſchieden vor: wodurch auch jene oft bemerkte Analogie mit dem Kryſtall entſteht, da deſſen Anſchießen ebenfalls mit Ueberwältigung der Schwere geſchieht. Wenn wir nun dieſen Sinn und Grundgedanken der Gothiſchen Baukunſt unterlegen und dieſe dadurch als gleichberechtigten Gegenſatz der antiken aufſtellen wollten; ſo wäre dagegen zu erinnern, daß der Kampf zwiſchen Starrheit und Schwere, welchen die antike Baukunſt ſo offen und naiv darlegt, ein wirklicher und wahrer, in der Natur gegründeter iſt; die gänzliche Ueberwindung der Schwere durch die Starrheit hingegen ein bloßer Schein bleibt, eine Fiktion, durch Täuſchung beglaubigt. — Wie aus dem hier angegebenen Grundgedanken und den oben bemerkten Eigenthümlichkeiten der Gothiſchen Baukunſt der myſteriöſe und hyperphyſiſche Charakter, welcher derſelben zuerkannt wird, hervorgeht, wird Jeder ſich leicht deutlich machen können. Hauptſächlich entſteht er, wie ſchon erwähnt, dadurch, daß hier das Willkürliche an die Stelle des rein Rationellen, ſich als durchgängige Angemeſſenheit des Mittels zum Zweck Kundgebenden, getreten iſt.

Das viele eigentlich Zweckloſe und doch ſo ſorgfältig Vollendete erregt die Vorausſetzung unbekannter, unerforſchlicher, geheimer Zwecke, d. i. das myſteriöſe Anſehen. Hingegen iſt die glänzende Seite der Gothiſchen Kirchen die innere; weil hier die Wirkung des von ſchlanken, kryſtalliniſch aufſtrebenden Pfeilern getragenen, hoch hinaufgehobenen und, bei verſchwundener Laſt, ewige Sicherheit verheißenden Kreuzgewölbes auf das Gemüth eindringt, die meiſten der erwähnten Uebelſtände aber draußen liegen. An antiken Gebäuden iſt die Außenſeite die vortheilhaftere; weil man dort Stütze und Laſt beſſer überſieht, im Innern hingegen die flache Decke ſtets etwas Niederdrückendes und Proſaiſches behält. An den Tempeln der Alten war auch meiſtentheils, bei vielen und großen Außenwerken, das eigentliche Innere klein. Einen erhabeneren Anſtrich erhielt es durch das Kugelgewölbe einer Kuppel, wie im Pantheon, von welcher daher auch die Italiäner, in dieſem Stil bauend, den ausgedehnteſten Gebrauch gemacht haben. Dazu ſtimmt, daß die Alten, als ſüdliche Völker, mehr im Freien lebten, als die nordiſchen Nationen, welche die Gothiſche Baukunſt vorgezogen haben. — Wer nun aber ſchlechterdings die Gothiſche Baukunſt als eine weſentliche und berechtigte gelten laſſen will, mag, wenn er zugleich Analogien liebt, ſie den negativen Pol der Architektur, oder auch die Moll-Tonart derſelben benennen. — Im Intereſſe des guten Geſchmacks muß ich wünſchen, daß große Geldmittel dem objektiv, d. h. wirklich Guten und Rechten, dem an ſich Schönen, zugewendet werden, nicht aber Dem, deſſen Werth bloß auf Ideenaſſociationen beruht. Wenn ich nun ſehe, wie dieſes ungläubige Zeitalter die vom gläubigen Mittelalter unvollendet gelaſſenen Gothiſchen Kirchen ſo emſig ausbaut, kommt es mir vor, als wolle man das dahingeſchiedene Chriſtenthum einbalſamiren.

Kapitel 36*).

Vereinzelte Bemerkungen zur Aesthetik der bildenden Künste.

In der Skulptur sind Schönheit und Grazie die Hauptsache: in der Malerei aber erhalten Ausdruck, Leidenschaft, Charakter das Uebergewicht; daher von der Forderung der Schönheit eben so viel nachgelassen werden muß. Denn eine durchgängige Schönheit aller Gestalten, wie die Skulptur sie fordert, würde dem Charakteristischen Abbruch thun, auch durch die Monotonie ermüden. Demnach darf die Malerei auch häßliche Gesichter und abgezehrte Gestalten darstellen: die Skulptur hingegen verlangt Schönheit, wenn auch nicht stets vollkommene, durchaus aber Kraft und Fülle der Gestalten. Folglich ist ein magerer Christus am Kreuz, ein von Alter und Krankheit abgezehrter, sterbender heiliger Hieronymus, wie das Meisterstück Domenichino's, ein für die Malerei passender Gegenstand: hingegen der durch Fasten auf Haut und Knochen reducirte Johannes der Täufer, in Marmor, von Donatello, auf der Gallerie zu Florenz, wirkt, trotz der meisterhaften Ausführung, widerlich. — Von diesem Gesichtspunkt aus scheint die Skulptur der Bejahung, die Malerei der Verneinung des Willens zum Leben angemessen, und hieraus ließe sich erklären, warum die Skulptur die Kunst der Alten, die Malerei die der christlichen Zeiten gewesen ist. —

Bei der §. 45 des ersten Bandes gegebenen Auseinandersetzung, daß das Herausfinden, Erkennen und Feststellen des Typus der menschlichen Schönheit auf einer gewissen Anticipation derselben beruht und daher zum Theil a priori begründet ist, finde ich noch hervorzuheben, daß diese Anticipation dennoch der Erfahrung bedarf, um durch sie angeregt zu werden; analog dem Instinkt der Thiere, welcher, obwohl das Handeln a priori leitend, dennoch in den Einzelnheiten desselben der Bestimmung durch Motive bedarf. Die Erfahrung und Wirklichkeit nämlich hält dem Intellekt des Künstlers menschliche Gestalten vor, welche, im einen oder andern Theil, der Natur mehr oder minder gelungen sind, ihn gleichsam um sein Urtheil darüber befragend, und

*) Dieses Kapitel bezieht sich auf §§. 44—50 des ersten Bandes.

ruft so, nach Sokratischer Methode, aus jener dunkeln Anticipation die deutliche und bestimmte Erkenntniß des Ideals hervor. Dieserhalb leistete es den Griechischen Bildhauern allerdings großen Vorschub, daß Klima und Sitte des Landes ihnen den ganzen Tag Gelegenheit gaben, halb nackte Gestalten, und in den Gymnasien auch ganz nackte zu sehen. Dabei forderte jedes Glied ihren plastischen Sinn auf zur Beurtheilung und zur Vergleichung desselben mit dem Ideal, welches unentwickelt in ihrem Bewußtseyn lag. So übten sie beständig ihr Urtheil an allen Formen und Gliedern, bis zu den feinsten Nüancen derselben herab; wodurch denn allmälig ihre ursprünglich nur dumpfe Anticipation des Ideals menschlicher Schönheit zu solcher Deutlichkeit des Bewußtseyns erhoben werden konnte, daß sie fähig wurden, dasselbe im Kunstwerk zu objektiviren. — Auf ganz analoge Weise ist dem Dichter, zur Darstellung der Charaktere, eigene Erfahrung nützlich und nöthig. Denn obgleich er nicht nach der Erfahrung und empirischen Notizen arbeitet, sondern nach dem klaren Bewußtseyn des Wesens der Menschheit, wie er solches in seinem eigenen Innern findet; so dient doch diesem Bewußtseyn die Erfahrung zum Schema, giebt ihm Anregung und Uebung. Sonach erhält seine Erkenntniß der menschlichen Natur und ihrer Verschiedenheiten, obwohl sie in der Hauptsache a priori und anticipirend verfährt, doch erst durch die Erfahrung Leben, Bestimmtheit und Umfang. — Dem so bewundrungswürdigen Schönheitssinn der Griechen aber, welcher sie allein, unter allen Völkern der Erde, befähigte, den wahren Normaltypus der menschlichen Gestalt herauszufinden und demnach die Musterbilder der Schönheit und Grazie für alle Zeiten zur Nachahmung aufzustellen, können wir, auf unser voriges Buch und Kapitel 44 im folgenden uns stützend, noch tiefer auf den Grund gehen, und sagen: Das Selbe, was, wenn es vom Willen unzertrennt bleibt, Geschlechtstrieb mit fein sichtender Auswahl, d. i. Geschlechtsliebe (die bei den Griechen bekanntlich großen Verirrungen unterworfen war), giebt; eben Dieses wird, wenn es, durch das Vorhandenseyn eines abnorm überwiegenden Intellekts, sich vom Willen ablöst und doch thätig bleibt, zum objektiven Schönheitssinn für menschliche Gestalt, welcher nun zunächst sich zeigt als urtheilender Kunstsinn, sich aber steigern kann, bis

zur Auffindung und Darstellung der Norm aller Theile und Proportionen; wie dies der Fall war im Phidias, Praxiteles, Skopas u. s. w. — Alsdann geht in Erfüllung, was Goethe den Künstler sagen läßt:

Daß ich mit Göttersinn
Und Menschenhand
Vermöge zu bilden,
Was bei meinem Weib'
Ich animalisch kann und muß.

Und auch hier abermals analog, wird im Dichter eben Das, was, wenn es vom Willen unzertrennt bliebe, bloße Weltklugheit gäbe, wenn es, durch das abnorme Ueberwiegen des Intellekts, sich vom Willen sondert, zur Fähigkeit objektiver, dramatischer Darstellung. —

Die moderne Skulptur ist, was sie immer auch leisten mag, doch der modernen lateinischen Poesie analog und, wie diese, ein Kind der Nachahmung, aus Reminiscenzen entsprungen. Läßt sie sich beigehen, originell seyn zu wollen; so geräth sie alsbald auf Abwege, namentlich auf den schlimmen, nach der vorgefundenen Natur, statt nach den Proportionen der Alten zu formen. Canova, Thorwaldsen u. a. m. sind dem Johannes Secundus und Owenus zu vergleichen. Mit der Architektur verhält es sich eben so: allein da ist es in der Kunst selbst gegründet, deren rein ästhetischer Theil von geringem Umfange ist und von den Alten bereits erschöpft wurde; daher der moderne Baumeister nur in der weisen Anwendung desselben sich hervorthun kann; und soll er wissen, daß er stets so weit vom guten Geschmack sich entfernt, als er vom Stil und Vorbild der Griechen abgeht. —

Die Kunst des Malers, bloß betrachtet sofern sie den Schein der Wirklichkeit hervorzubringen bezweckt, ist im letzten Grunde darauf zurückzuführen, daß er Das, was beim Sehen die bloße Empfindung ist, also die Affektion der Retina, d. i. die allein unmittelbar gegebene Wirkung, rein zu sondern versteht von ihrer Ursache, d. i. dem Objektiven der Außenwelt, deren Anschauung im Verstande allererst daraus entsteht; wodurch er, wenn die Technik hinzukommt, im Stande ist, die selbe Wirkung im Auge durch eine ganz andere Ursache, nämlich aufgetragene Farbenflecke, hervorzubringen, woraus dann im Verstande des Betrachters, durch die unausbleibliche Zurückführung auf die gewöhnliche Ursache, die nämliche Anschauung wieder entsteht. —

Wenn man betrachtet, wie in jedem Menschengesicht etwas so ganz Ursprüngliches, so durchaus Originelles liegt und dasselbe eine Ganzheit zeigt, welche nur einer aus lauter nothwendigen Theilen bestehenden Einheit zukommen kann, vermöge welcher wir ein bekanntes Individuum, aus so vielen Tausenden, selbst nach langen Jahren wiedererkennen, obgleich die möglichen Verschiedenheiten menschlicher Gesichtszüge, zumal einer Rasse, innerhalb äußerst enger Grenzen liegen; so muß man bezweifeln, daß etwas von so wesentlicher Einheit und so großer Ursprünglichkeit je aus einer andern Quelle hervorgehen könne, als aus den geheimnißvollen Tiefen des Innern der Natur: daraus aber würde folgen, daß kein Künstler fähig seyn könne, die ursprüngliche Eigenthümlichkeit eines Menschengesichtes wirklich zu ersinnen, noch auch nur, sie aus Reminiscenzen naturgemäß zusammenzusetzen. Was er demnach in dieser Art zu Stande brächte, würde immer nur eine halbwahre, ja vielleicht eine unmögliche Zusammensetzung seyn: denn wie sollte er eine wirkliche physiognomische Einheit zusammensetzen, da ihm doch das Princip dieser Einheit eigentlich unbekannt ist? Danach muß man bei jedem von einem Künstler bloß ersonnenen Gesicht zweifeln, ob es in der That ein mögliches sei, und ob nicht die Natur, als Meister aller Meister, es für eine Pfuscherei erklären würde, indem sie völlige Widersprüche darin nachwiese. Das würde allerdings zu dem Grundsatz führen, daß auf historischen Bildern immer nur Porträtte figuriren dürften, welche dann freilich mit der größten Sorgfalt auszuwählen und in etwas zu idealisiren wären. Bekanntlich haben große Künstler immer gern nach lebenden Modellen gemalt und viele Porträtte angebracht. —

Obgleich, wie im Text ausgeführt, der eigentliche Zweck der Malerei, wie der Kunst überhaupt, ist, uns die Auffassung der (Platonischen) Ideen der Wesen dieser Welt zu erleichtern, wobei wir zugleich in den Zustand des reinen, d. i. willenlosen, Erkennens versetzt werden; so kommt ihr außerdem noch eine davon unabhängige und für sich gehende Schönheit zu, welche hervorgebracht wird durch die bloße Harmonie der Farben, das Wohl-

gefällige der Gruppirung, die günstige Vertheilung des Lichts und Schattens und den Ton des ganzen Bildes. Diese ihr beigegebene, untergeordnete Art der Schönheit befördert den Zustand des reinen Erkennens und ist in der Malerei Das, was in der Poesie die Diktion, das Metrum und der Reim ist: Beide nämlich sind nicht das Wesentliche, aber das zuerst und unmittelbar Wirkende. —

Zu meinem, im ersten Bande §. 50, über die Unstatthaftigkeit der Allegorie in der Malerei abgegebenen Urtheil bringe ich noch einige Belege bei. Im Palast Borghese, zu Rom, befindet sich folgendes Bild von Michael Angelo Caravaggio: Jesus, als Kind von etwan zehn Jahren, tritt einer Schlange auf den Kopf, aber ganz ohne Furcht und mit großer Gelassenheit, und eben so gleichgültig bleibt dabei seine ihn begleitende Mutter: daneben steht die heilige Elisabeth, feierlich und tragisch zum Himmel blickend. Was möchte wohl bei dieser kyriologischen Hieroglyphe ein Mensch denken, der nie etwas vernommen hätte vom Samen des Weibes, welcher der Schlange den Kopf zertreten soll? — Zu Florenz, im Bibliothekssaal des Palastes Riccardi, finden wir auf dem von Luca Giordano gemalten Plafond folgende Allegorie, welche besagen soll, daß die Wissenschaft den Verstand aus den Banden der Unwissenheit befreit: der Verstand ist ein starker Mann, von Stricken umwunden, die eben abfallen: eine Nymphe hält ihm einen Spiegel vor, eine andere reicht ihm einen abgelösten großen Flügel: darüber sitzt die Wissenschaft auf einer Kugel und, mit einer Kugel in der Hand, neben ihr die nackte Wahrheit. — Zu Ludwigsburg bei Stuttgart zeigt uns ein Bild die Zeit, als Saturn, mit einer Scheere dem Amor die Flügel beschneidend: wenn das besagen soll, daß wann wir altern, der Unbestand in der Liebe sich schon giebt; so wird es hiemit wohl seine Richtigkeit haben. —

Meine Lösung des Problems, warum der Laokoon nicht schreit, zu bekräftigen, diene noch Folgendes. Von der verfehlten Wirkung der Darstellung des Schreiens durch die Werke der bildenden, wesentlich stummen Künste, kann man sich faktisch überzeugen an einem auf der Kunstakademie zu Bologna befindlichen Bethlehemitischen Kindermord von Guido Reni, auf welchem dieser große Künstler den Mißgriff begangen hat, sechs schreiende Mundaufreißer zu malen. — Wer es noch deutlicher haben will, denke

sich eine pantomimische Darstellung auf der Bühne, und in irgend einer Scene derselben einen dringenden Anlaß zum Schreien einer der Personen: wollte nun der diese darstellende Tänzer das Geschrei dadurch ausdrücken, daß er eine Weile mit weit aufgesperrtem Munde dastände; so würde das laute Gelächter des ganzen Hauses die Abgeschmacktheit der Sache bezeugen. — Da nun demnach aus Gründen, welche nicht im darzustellenden Gegenstande, sondern im Wesen der darstellenden Kunst liegen, das Schreien des Laokoon unterbleiben mußte; so entstand hieraus dem Künstler die Aufgabe, eben dieses Nicht-Schreien zu motiviren, um es uns plausibel zu machen, daß ein Mensch in solcher Lage nicht schreie. Diese Aufgabe hat er dadurch gelöst, daß er den Schlangenbiß nicht als schon erfolgt, auch nicht als noch drohend, sondern als gerade jetzt und zwar in die Seite geschehend darstellte: denn dadurch wird der Unterleib eingezogen, das Schreien daher unmöglich gemacht. Diesen nächsten, eigentlich aber nur sekundären und untergeordneten Grund der Sache hat Goethe richtig herausgefunden und ihn dargelegt am Ende des elften Buches seiner Selbstbiographie, wie auch im Aufsatz über den Laokoon im ersten Heft der Propyläen; aber der entferntere, primäre, jenen bedingende Grund ist der von mir dargelegte. Ich kann die Bemerkung nicht unterdrücken, daß ich hier zu Goethen wieder im selben Verhältniß stehe, wie hinsichtlich der Theorie der Farbe. — In der Sammlung des Herzogs von Aremberg zu Brüssel befindet sich ein antiker Kopf des Laokoon, welcher später aufgefunden worden. Der Kopf in der weltberühmten Gruppe ist aber kein restaurirter, wie auch aus Goethe's specieller Tafel aller Restaurationen dieser Gruppe, welche sich am Ende des ersten Bandes der Propyläen befindet, hervorgeht und zudem dadurch bestätigt wird, daß der später gefundene Kopf dem der Gruppe höchst ähnlich ist. Wir müssen also annehmen, daß noch eine andere antike Repetition der Gruppe existirt hat, welcher der Arembergische Kopf angehörte. Derselbe übertrifft, meiner Meinung nach, sowohl an Schönheit als an Ausdruck den der Gruppe: den Mund hat er bedeutend weiter offen, als dieser, jedoch nicht bis zum eigentlichen Schreien.

Kapitel 37*).

Zur Aesthetik der Dichtkunst.

Als die einfachste und richtigste Definition der Poesie möchte ich diese aufstellen, daß sie die Kunst ist, durch Worte die Einbildungskraft ins Spiel zu versetzen. Wie sie dies zu Wege bringt, habe ich im ersten Bande, §. 51, angegeben. Eine specielle Bestätigung des dort Gesagten giebt folgende Stelle aus einem seitdem veröffentlichten Briefe Wielands an Merck: „Ich habe drittehalb Tage über eine einzige Strophe zugebracht, wo im Grunde die Sache auf einem einzigen Worte, das ich brauchte und nicht finden konnte, beruhte. Ich drehte und wandte das Ding und mein Gehirn nach allen Seiten; weil ich natürlicherweise, wo es um ein Gemählde zu thun ist, gern die nämliche bestimmte Vision, welche vor meiner Stirn schwebte, auch vor die Stirn meiner Leser bringen möchte, und dazu oft, ut nosti, von einem einzigen Zuge, oder Drucker, oder Reflex, Alles abhängt." (Briefe an Merck, herausgegeben von Wagner, 1835, S. 193.) — Dadurch, daß die Phantasie des Lesers der Stoff ist, in welchem die Dichtkunst ihre Bilder darstellt, hat diese den Vortheil, daß die nähere Ausführung und die feineren Züge in der Phantasie eines Jeden so ausfallen, wie es seiner Individualität, seiner Erkenntnißsphäre und seiner Laune gerade am angemessensten ist und ihn daher am lebhaftesten anregt; statt daß die bildenden Künste sich nicht so anbequemen können, sondern hier ein Bild, eine Gestalt Allen genügen soll: diese aber wird doch immer, in Etwas, das Gepräge der Individualität des Künstlers, oder seines Modells, tragen, als einen subjektiven, oder zufälligen, nicht wirksamen Zusatz; wenn gleich um so weniger, je objektiver, d. h. genialer der Künstler ist. Schon hieraus ist es zum Theil erklärlich, daß die Werke der Dichtkunst eine viel stärkere, tiefere und allgemeinere Wirkung ausüben, als Bilder und Statuen: diese nämlich lassen das Volk meistens ganz kalt, und überhaupt sind die bildenden die am schwächsten wirkenden Künste. Hiezu giebt einen sonderbaren Beleg das so häufige Auf-

*) Dieses Kapitel bezieht sich auf §. 51 des ersten Bandes.

finden und Entdecken von Bildern großer Meister in Privathäusern und allerlei Lokalitäten, wo sie, viele Menschenalter hindurch, nicht etwan vergraben und versteckt, sondern bloß unbeachtet, also wirkungslos, gehangen haben. Zu meiner Zeit in Florenz (1823) wurde sogar eine Raphael'sche Madonna entdeckt, welche eine lange Reihe von Jahren hindurch im Bedientenzimmer eines Palastes (im Quartiere di S. Spirito) an der Wand gehangen hatte: und Dies geschieht unter Italiänern, dieser vor allen übrigen mit Schönheitssinn begabten Nation. Es beweist, wie wenig direkte und unvermittelte Wirkung die Werke der bildenden Künste haben, und daß ihre Schätzung weit mehr, als die aller andern, der Bildung und Kenntniß bedarf. Wie unfehlbar macht hingegen eine schöne, das Herz treffende Melodie ihre Reise um das Erdenrund, und wandert eine vortreffliche Dichtung von Volk zu Volk. Daß die Großen und Reichen gerade den bildenden Künsten die kräftigste Unterstützung widmen und nur auf ihre Werke beträchtliche Summen verwenden, ja, heut zu Tage eine Idololatrie, im eigentlichen Sinne, für ein Bild von einem berühmten, alten Meister den Werth eines großen Landgutes hingiebt, Dies beruht hauptsächlich auf der Seltenheit der Meisterstücke, deren Besitz daher dem Stolze zusagt, sodann aber auch darauf, daß der Genuß derselben gar wenig Zeit und Anstrengung erfordert und jeden Augenblick, auf einen Augenblick, bereit ist; während Poesie und selbst Musik ungleich beschwerlichere Bedingungen stellen. Dem entsprechend lassen die bildenden Künste sich auch entbehren: ganze Völker, z. B. die Mohammedanischen, sind ohne sie: aber ohne Musik und Poesie ist keines.

Die Absicht nun aber, in welcher der Dichter unsere Phantasie in Bewegung setzt, ist, uns die Ideen zu offenbaren, d. h. an einem Beispiel zu zeigen, was das Leben, was die Welt sei. Dazu ist die erste Bedingung, daß er es selbst erkannt habe: je nachdem dies tief oder flach geschehen ist, wird seine Dichtung ausfallen. Demgemäß giebt es unzählige Abstufungen, wie der Tiefe und Klarheit in der Auffassung der Natur der Dinge, so der Dichter. Jeder von diesen muß inzwischen sich für vortrefflich halten, sofern er richtig dargestellt hat was er erkannte, und sein Bild seinem Original entspricht: er muß sich dem besten gleich stellen, weil er in dessen Bilde auch nicht mehr erkennt, als in

seinem eigenen, nämlich so viel, wie in der Natur selbst; da sein Blick nun einmal nicht tiefer eindringt. Der beste selbst aber erkennt sich als solchen daran, daß er sieht wie flach der Blick der andern war, wie Vieles noch dahinter lag, das sie nicht wiedergeben konnten, weil sie es nicht sahen, und wie viel weiter sein Blick und sein Bild reicht. Verstände er die Flachen so wenig, wie sie ihn; da müßte er verzweifeln: denn gerade weil schon ein außerordentlicher Mann dazu gehört, um ihm Gerechtigkeit widerfahren zu lassen, die schlechten Poeten ihn aber so wenig hochschätzen können, wie er sie, hat auch er lange an seinem eigenen Beifall zu zehren, ehe der der Welt nachkommt. — Inzwischen wird ihm auch jener verkümmert, indem man ihm zumuthet, er solle fein bescheiden seyn. Es ist aber so unmöglich, daß wer Verdienste hat und weiß was sie kosten, selbst blind dagegen sei, wie daß ein Mann von sechs Fuß Höhe nicht merke, daß er die Andern überragt. Ist von der Basis des Thurms bis zur Spitze 300 Fuß; so ist zuverlässig eben so viel von der Spitze bis zur Basis. Horaz, Lucrez, Ovid und fast alle Alten haben stolz von sich geredet, desgleichen Dante, Shakespeare, Bako von Verulam und Viele mehr. Daß Einer ein großer Geist seyn könne, ohne etwas davon zu merken, ist eine Absurdität, welche nur die trostlose Unfähigkeit sich einreden kann, damit sie das Gefühl der eigenen Nichtigkeit auch für Bescheidenheit halten könne. Ein Engländer hat witzig und richtig bemerkt, daß merit und modesty nichts Gemeinsames hätten, als den Anfangsbuchstaben*). Die bescheidenen Celebritäten habe ich stets in Verdacht, daß sie wohl Recht haben könnten; und Corneille sagt geradezu:

> La fausse humilité ne met plus en crédit:
> Je sçais ce que je vaux, et crois ce qu'on m'en dit.

Endlich hat Goethe es unumwunden gesagt: „Nur die Lumpe sind bescheiden.“ Aber noch unfehlbarer wäre die Behauptung gewesen, daß Die, welche so eifrig von Andern Bescheidenheit fordern, auf Bescheidenheit dringen, unablässig rufen: „Nur

*) Lichtenberg führt (Vermischte Schriften, neue Ausgabe, Göttingen 1844, Bd. 3, S. 19) an, daß Stanislaus Leszczynski gesagt hat: „La modestie devroit être la vertu de ceux, à qui les autres manquent.“

bescheiden! um Gotteswillen, nur bescheiden!“ zuverlässig Lumpe sind, d. h. völlig verdienstlose Wichte, Fabrikwaare der Natur, ordentliche Mitglieder des Packs der Menschheit. Denn wer selbst Verdienste hat, läßt auch Verdienste gelten, — versteht sich ächte und wirkliche. Aber Der, dem selbst alle Vorzüge und Verdienste mangeln, wünscht, daß es gar keine gäbe: ihr Anblick an Andern spannt ihn auf die Folter; der blasse, grüne, gelbe Neid verzehrt sein Inneres: er möchte alle persönlich Bevorzugten vernichten und ausrotten: muß er sie aber leider leben lassen, so soll es nur unter der Bedingung seyn, daß sie ihre Vorzüge verstecken, völlig verleugnen, ja abschwören. Dies also ist die Wurzel der so häufigen Lobreden auf die Bescheidenheit. Und wenn solche Präkonen derselben Gelegenheit haben, das Verdienst im Entstehen zu ersticken, oder wenigstens zu verhindern, daß es sich zeige, daß es bekannt werde, — wer wird zweifeln, daß sie es thun? Denn dies ist die Praxis zu ihrer Theorie. —

Wenn nun gleich der Dichter, wie jeder Künstler, uns immer nur das Einzelne, Individuelle, vorführt; so ist was er erkannte und uns dadurch erkennen lassen will, doch die (Platonische) Idee, die ganze Gattung; daher wird in seinen Bildern gleichsam der Typus der menschlichen Charaktere und Situationen ausgeprägt seyn. Der erzählende, auch der dramatische Dichter nimmt aus dem Leben das ganz Einzelne heraus und schildert es genau in seiner Individualität, offenbart aber hiedurch das ganze menschliche Daseyn; indem er zwar scheinbar es mit dem Einzelnen, in Wahrheit aber mit Dem, was überall und zu allen Zeiten ist, zu thun hat. Hieraus entspringt es, daß Sentenzen, besonders der dramatischen Dichter, selbst ohne generelle Aussprüche zu seyn, im wirklichen Leben häufige Anwendung finden. — Zur Philosophie verhält sich die Poesie, wie die Erfahrung sich zur empirischen Wissenschaft verhält. Die Erfahrung nämlich macht uns mit der Erscheinung im Einzelnen und beispielsweise bekannt: die Wissenschaft umfaßt das Ganze derselben, mittelst allgemeiner Begriffe. So will die Poesie uns mit den (Platonischen) Ideen der Wesen mittelst des Einzelnen und beispielsweise bekannt machen: die Philosophie will das darin sich aussprechende innere Wesen der Dinge im Ganzen und Allgemeinen erkennen lehren. — Man sieht schon hieran, daß die Poesie mehr den Charakter der

Jugend, die Philosophie den des Alters trägt. In der That blüht die Dichtergabe eigentlich nur in der Jugend: auch die Empfänglichkeit für Poesie ist in der Jugend oft leidenschaftlich: der Jüngling hat Freude an Versen als solchen und nimmt oft mit geringer Waare vorlieb. Mit den Jahren nimmt diese Neigung allmälig ab, und im Alter zieht man die Prosa vor. Durch jene poetische Tendenz der Jugend wird dann leicht der Sinn für die Wirklichkeit verdorben. Denn von dieser unterscheidet die Poesie sich dadurch, daß in ihr das Leben interessant und doch schmerzlos an uns vorüberfließt; dasselbe hingegen in der Wirklichkeit, so lange es schmerzlos ist, uninteressant ist, sobald es aber interessant wird, nicht ohne Schmerzen bleibt. Der früher in die Poesie als in die Wirklichkeit eingeweihte Jüngling verlangt nun von dieser, was nur jene leisten kann: dies ist eine Hauptquelle des Unbehagens, welches die vorzüglichsten Jünglinge drückt. —

Metrum und Reim sind eine Fessel, aber auch eine Hülle, die der Poet um sich wirft, und unter welcher es ihm vergönnt ist zu reden, wie er sonst nicht dürfte: und das ist es, was uns freut. — Er ist nämlich für Alles was er sagt nur halb verantwortlich: Metrum und Reim müssen es zur andern Hälfte vertreten. — Das Metrum, oder Zeitmaaß, hat, als bloßer Rhythmus, sein Wesen allein in der Zeit, welche eine reine Anschauung a priori ist, gehört also, mit Kant zu reden, bloß der reinen Sinnlichkeit an; hingegen ist der Reim Sache der Empfindung im Gehörorgan, also der empirischen Sinnlichkeit. Daher ist der Rhythmus ein viel edleres und würdigeres Hülfsmittel, als der Reim, den die Alten demnach verschmähten, und der in den unvollkommenen, durch Korruption der früheren und in barbarischen Zeiten entstandenen Sprachen seinen Ursprung fand. Die Armsäligkeit französischer Poesie beruht hauptsächlich darauf, daß diese, ohne Metrum, auf den Reim allein beschränkt ist, und wird dadurch vermehrt, daß sie, um ihren Mangel an Mitteln zu verbergen, durch eine Menge pedantischer Satzungen ihre Reimerei erschwert hat, wie z. B. daß nur gleich geschriebene Silben reimen, als wär' es für's Auge, nicht für's Ohr; daß der Hiatus verpönt ist, eine Menge Worte nicht vorkommen dürfen u. dgl. m., welchem Allen die neuere französische Dichterschule ein Ende zu machen sucht. — In keiner Sprache jedoch macht, wenigstens für mich, der Reim einen so wohlgefälligen und mächtigen Eindruck, wie in der lateinischen: die mittelalterlichen gereimten lateinischen Gedichte haben einen eigenthümlichen Zauber. Man muß es daraus erklären, daß die lateinische Sprache ohne allen Vergleich vollkommener, schöner und edler ist, als irgend eine der neueren, und nun in dem, eben diesen angehörigen, von ihr selbst aber ursprünglich verschmähten Putz und Flitter so anmuthig einhergeht.

Der ernsthaften Erwägung könnte es fast als ein Hochverrath gegen die Vernunft erscheinen, wenn einem Gedanken, oder seinem richtigen und reinen Ausdruck, auch nur die leiseste Gewalt geschieht, in der kindischen Absicht, daß nach einigen Silben der gleiche Wortklang wieder vernommen werde, oder auch, damit diese Silben selbst ein gewisses Hopsasa darstellen. Ohne solche Gewalt aber kommen gar wenige Verse zu Stande: denn ihr ist es zuzuschreiben, daß, in fremden Sprachen, Verse viel schwerer zu verstehen sind, als Prosa. Könnten wir in die geheime Werkstätte der Poeten sehen; so würden wir zehn Mal öfter finden, daß der Gedanke zum Reim, als daß der Reim zum Gedanken gesucht wird: und selbst im letztern Fall geht es nicht leicht ohne Nachgiebigkeit von Seiten des Gedankens ab. — Diesen Betrachtungen bietet jedoch die Verskunst Trotz, und hat dabei alle Zeiten und Völker auf ihrer Seite: so groß ist die Macht, welche Metrum und Reim auf das Gemüth ausüben, und so wirksam das ihnen eigene, geheimnißvolle lenocinium. Ich möchte dieses daraus erklären, daß ein glücklich gereimter Vers, durch seine unbeschreiblich emphatische Wirkung, die Empfindung erregt, als ob der darin ausgedrückte Gedanke schon in der Sprache prädestinirt, ja präformirt gelegen und der Dichter ihn nur herauszufinden gehabt hätte. Selbst triviale Einfälle erhalten durch Rhythmus und Reim einen Anstrich von Bedeutsamkeit, figuriren in diesem Schmuck, wie unter den Mädchen Alltagsgesichter durch den Putz die Augen fesseln. Ja, selbst schiefe und falsche Gedanken gewinnen durch die Versifikation einen Schein von Wahrheit. Andererseits wieder schrumpfen sogar berühmte Stellen aus berühmten Dichtern zusammen und werden unscheinbar, wenn getreu in Prosa wiedergegeben. Ist nur das Wahre

schön, und ist der liebste Schmuck der Wahrheit die Nacktheit; so wird ein Gedanke, der in Prosa groß und schön auftritt, mehr wahren Werth haben, als einer, der in Versen so wirkt. — Daß nun so geringfügig, ja, kindisch scheinende Mittel, wie Metrum und Reim, eine so mächtige Wirkung ausüben, ist sehr auffallend und wohl der Untersuchung werth: ich erkläre es mir auf folgende Weise. Das dem Gehör unmittelbar Gegebene, also der bloße Wortklang, erhält durch Rhythmus und Reim eine gewisse Vollkommenheit und Bedeutsamkeit an sich selbst, indem er dadurch zu einer Art Musik wird: daher scheint er jetzt seiner selbst wegen dazuseyn und nicht mehr als bloßes Mittel, bloßes Zeichen eines Bezeichneten, nämlich des Sinnes der Worte. Durch seinen Klang das Ohr zu ergötzen, scheint seine ganze Bestimmung, mit dieser daher Alles erreicht und alle Ansprüche befriedigt zu seyn. Daß er nun aber zugleich noch einen Sinn enthält, einen Gedanken ausdrückt, stellt sich jetzt dar als eine unerwartete Zugabe, gleich den Worten zur Musik; als ein unerwartetes Geschenk, das uns angenehm überrascht und daher, indem wir gar keine Forderung der Art machten, sehr leicht zufrieden stellt: wenn nun aber gar dieser Gedanke ein solcher ist, der an sich selbst, also auch in Prosa gesagt, bedeutend wäre; dann sind wir entzückt. Mir ist aus früher Kindheit erinnerlich, daß ich mich eine Zeit lang am Wohlklang der Verse ergötzt hatte, ehe ich die Entdeckung machte, daß sie auch durchweg Sinn und Gedanken enthielten. Demgemäß giebt es, wohl in allen Sprachen, auch eine bloße Klingklangspoesie, mit fast gänzlicher Ermangelung des Sinnes. Der Sinologe Davis, im Vorbericht zu seiner Uebersetzung des Laou-sang-urh, or an heir in old age (London 1817), bemerkt, daß die Chinesischen Dramen zum Theil aus Versen bestehen, welche gesungen werden, und setzt hinzu: „der Sinn derselben ist oft dunkel, und der Aussage der Chinesen selbst zufolge, ist der Zweck dieser Verse vorzüglich, dem Ohre zu schmeicheln, wobei der Sinn vernachlässigt, auch wohl der Harmonie ganz zum Opfer gebracht ist“. Wem fallen hiebei nicht die oft so schwer zu enträthselnden Chöre mancher Griechischen Trauerspiele ein?

Das Zeichen, woran man am unmittelbarsten den ächten Dichter, sowohl höherer als niederer Gattung, erkennt, ist die

Ungezwungenheit seiner Reime: sie haben sich, wie durch göttliche Schickung, von selbst eingefunden: seine Gedanken kommen ihm schon in Reimen. Der heimliche Prosaiker hingegen sucht zum Gedanken den Reim; der Pfuscher zum Reim den Gedanken. Sehr oft kann man aus einem gereimten Versepaar herausfinden, welcher von beiden den Gedanken, und welcher den Reim zum Vater hat. Die Kunst besteht darin, das Letztere zu verbergen, damit nicht dergleichen Verse beinahe als bloße ausgefüllte bouts-rimés auftreten.

Meinem Gefühl zufolge (Beweise finden hier nicht Statt) ist der Reim, seiner Natur nach, bloß binär: seine Wirksamkeit beschränkt sich auf die einmalige Wiederkehr des selben Lauts und wird durch öftere Wiederholung nicht verstärkt. Sobald demnach eine Endsilbe die ihr gleichklingende vernommen hat, ist ihre Wirkung erschöpft: die dritte Wiederkehr des Tons wirkt bloß als ein abermaliger Reim, der zufällig auf den selben Klang trifft, aber ohne Erhöhung der Wirkung: er reihet sich dem vorhandenen Reime an, ohne jedoch sich mit ihm zu einem stärkern Eindruck zu verbinden. Denn der erste Ton schallt nicht durch den zweiten bis zum dritten herüber: dieser ist also ein ästhetischer Pleonasmus, eine doppelte Courage, die nichts hilft. Am wenigsten verdienen daher dergleichen Reimanhäufungen die schweren Opfer, die sie in Ottavarimen, Terzerimen und Sonetten kosten, und welche die Ursache der Seelenmarter sind, unter der man bisweilen solche Produktionen liest: denn poetischer Genuß unter Kopfbrechen ist unmöglich. Daß der große dichterische Geist auch jene Formen und ihre Schwierigkeiten bisweilen überwinden und sich mit Leichtigkeit und Grazie darin bewegen kann, gereicht ihnen selbst nicht zur Empfehlung: denn an sich sind sie so unwirksam wie beschwerlich. Und selbst bei guten Dichtern, wann sie dieser Formen sich bedienen, sieht man häufig den Kampf zwischen dem Reim und dem Gedanken, in welchem bald der eine, bald der andere den Sieg erringt, also entweder der Gedanke des Reimes wegen verkümmert, oder aber dieser mit einem schwachen à peu près abgefunden wird. Da dem so ist, halte ich es nicht für einen Beweis von Unwissenheit, sondern von gutem Geschmack, daß Shakespeare, in seinen Sonetten, jedem der Quadernarien andere Reime gegeben hat. Jedenfals ist ihre akustische Wirkung

dadurch nicht im Mindesten verringert, und kommt der Gedanke viel mehr zu seinem Rechte, als er gekonnt hätte, wenn er in die herkömmlichen Spanischen Stiefel hätte eingeschnürt werden müssen.

Es ist ein Nachtheil für die Poesie einer Sprache, wenn sie viele Worte hat, die in der Prosa nicht gebräuchlich sind, und andererseits gewisse Worte der Prosa nicht gebrauchen darf. Ersteres ist wohl am meisten im Lateinischen und Italiänischen, Letzteres im Französischen der Fall, wo es kürzlich sehr treffend la bégeulerie de la langue française genannt wurde: Beides ist weniger im Englischen und am wenigsten im Deutschen zu finden. Solche der Poesie ausschließlich angehörige Worte bleiben nämlich unserm Herzen fremd, sprechen nicht unmittelbar zu uns, lassen uns daher kalt. Sie sind eine poetische Konventionssprache und gleichsam bloß gemalte Empfindungen statt wirklicher: sie schließen die Innigkeit aus. —

Der in unsern Tagen so oft besprochene Unterschied zwischen klassischer und romantischer Poesie scheint mir im Grunde darauf zu beruhen, daß jene keine anderen, als die rein menschlichen, wirklichen und natürlichen Motive kennt; diese hingegen auch erkünstelte, konventionelle und imaginäre Motive als wirksam geltend macht: dahin gehören die aus dem Christlichen Mythos stammenden, sodann die des ritterlichen, überspannten und phantastischen Ehrenprincips, ferner die der abgeschmackten und lächerlichen christlichgermanischen Weiberverehrung, endlich die der faselnden und mondsüchtigen hyperphysischen Verliebtheit. Zu welcher fratzenhaften Verzerrung menschlicher Verhältnisse und menschlicher Natur diese Motive aber führen, kann man sogar an den besten Dichtern der romantischen Gattung ersehen, z. B. an Calderon. Von den Autos gar nicht zu reden, berufe ich mich nur auf Stücke wie No siempre el peor es cierto (Nicht immer ist das Schlimmste gewiß) und El postrero duelo en España (Das letzte Duell in Spanien) und ähnliche Komödien en capa y espada: zu jenen Elementen gesellt sich hier noch die oft hervortretende scholastische Spitzfindigkeit in der Konversation, welche damals zur Geistesbildung der höhern Stände gehörte. Wie steht doch dagegen die Poesie der Alten, welche stets der Natur treu bleibt, entschieden im Vortheil, und ergiebt sich, daß die klassische Poesie eine unbedingte, die romantische nur eine

bedingte Wahrheit und Richtigkeit hat; analog der Griechischen und der Gothischen Baukunst. — Andererseits ist jedoch hier zu bemerken, daß alle dramatischen, oder erzählenden Dichtungen, welche den Schauplatz nach dem alten Griechenland oder Rom versetzen, dadurch in Nachtheil gerathen, daß unsere Kenntniß des Alterthums, besonders was das Detail des Lebens betrifft, unzureichend, fragmentarisch und nicht aus der Anschauung geschöpft ist. Dies nämlich nöthigt den Dichter Vieles zu umgehen und sich mit Allgemeinheiten zu behelfen, wodurch er ins Abstrakte geräth und sein Werk jene Anschaulichkeit und Individualisation einbüßt, welche der Poesie durchaus wesentlich ist. Dies ist es, was allen solchen Werken den eigenthümlichen Anstrich von Leerheit und Langweiligkeit giebt. Bloß Shakespeare's Darstellungen der Art sind frei davon; weil er, ohne Zaudern, unter den Namen von Griechen und Römern, Engländer seines Zeitalters dargestellt hat. —

Manchen Meisterstücken der lyrischen Poesie, namentlich einigen Oden des Horaz (man sehe z. B. die zweite des dritten Buchs) und mehreren Liedern Goethe's (z. B. Schäfers Klagelied), ist vorgeworfen worden, daß sie des rechten Zusammenhanges entbehrten und voller Gedankensprünge wären. Allein hier ist der logische Zusammenhang absichtlich vernachlässigt, um ersetzt zu werden durch die Einheit der darin ausgedrückten Grundempfindung und Stimmung, als welche gerade dadurch mehr hervortritt, indem sie wie eine Schnur durch die gesonderten Perlen geht und den schnellen Wechsel der Gegenstände der Betrachtung so vermittelt, wie in der Musik den Uebergang aus einer Tonart in die andere der Septimenaccord, durch welchen der in ihm fortklingende Grundton zur Dominante der neuen Tonart wird. Am deutlichsten, nämlich bis zur Uebertreibung, findet man die hier bezeichnete Eigenschaft in der Canzone des Petrarka, welche anhebt: Mai non vo' più cantar, com' io soleva. —

Wie demnach in der lyrischen Poesie das subjektive Element vorherrscht, so ist dagegen im Drama das objektive allein und ausschließlich vorhanden. Zwischen Beiden hat die epische Poesie, in allen ihren Formen und Modifikationen, von der erzählenden Romanze bis zum eigentlichen Epos, eine breite Mitte inne. Denn obwohl sie in der Hauptsache objektiv ist; so enthält sie

doch ein bald mehr bald minder hervortretendes subjektives Element, welches am Ton, an der Form des Vortrags, wie auch an eingestreuten Reflexionen seinen Ausdruck findet. Wir verlieren nicht den Dichter so ganz aus den Augen, wie beim Drama.

Der Zweck des Dramas überhaupt ist, uns an einem Beispiel zu zeigen, was das Wesen und Daseyn des Menschen sei. Dabei kann nun die traurige, oder die heitere Seite derselben uns zugewendet werden, oder auch deren Uebergänge. Aber schon der Ausdruck „Wesen und Daseyn des Menschen" enthält den Keim zu der Kontroverse, ob das Wesen, d. i. die Charaktere, oder das Daseyn, d. i. das Schicksal, die Begebenheit, die Handlung, die Hauptsache sei. Uebrigens sind Beide so fest mit einander verwachsen, daß wohl ihr Begriff, aber nicht ihre Darstellung sich trennen läßt. Denn nur die Umstände, Schicksale, Begebenheiten bringen die Charaktere zur Aeußerung ihres Wesens, und nur aus den Charakteren entsteht die Handlung, aus der die Begebenheiten hervorgehen. Allerdings kann, in der Darstellung, das Eine oder das Andere mehr hervorgehoben seyn; in welcher Hinsicht das Charakterstück und das Intriguenstück die beiden Extreme bilden.

Der dem Drama mit dem Epos gemeinschaftliche Zweck, an bedeutenden Charakteren in bedeutenden Situationen, die durch beide herbeigeführten außerordentlichen Handlungen darzustellen, wird vom Dichter am vollkommensten erreicht werden, wenn er uns zuerst die Charaktere im Zustande der Ruhe vorführt, in welchem bloß die allgemeine Färbung derselben sichtbar wird, dann aber ein Motiv eintreten läßt, welches eine Handlung herbeiführt, aus der ein neues und stärkeres Motiv entsteht, welches wieder eine bedeutendere Handlung hervorruft, die wiederum neue und immer stärkere Motive gebiert, wodurch dann, in der der Form angemessenen Frist, an die Stelle der ursprünglichen Ruhe die leidenschaftliche Aufregung tritt, in der nun die bedeutsamen Handlungen geschehen, an welchen die in den Charakteren vorhin schlummernden Eigenschaften, nebst dem Laufe der Welt, in hellem Lichte hervortreten. —

Große Dichter verwandeln sich ganz in jede der darzustellenden Personen und sprechen aus jeder derselben, wie Bauchredner; jetzt aus dem Helden, und gleich darauf aus dem jungen unschuldigen Mädchen, mit gleicher Wahrheit und Natürlichkeit: so Shakespeare und Goethe. Dichter zweiten Ranges verwandeln die darzustellende Hauptperson in sich: so Byron; wobei dann die Nebenpersonen oft ohne Leben bleiben, wie in den Werken der Mediokren auch die Hauptperson. —

Unser Gefallen am Trauerspiel gehört nicht dem Gefühl des Schönen, sondern dem des Erhabenen an; ja, es ist der höchste Grad dieses Gefühls. Denn, wie wir beim Anblick des Erhabenen in der Natur uns vom Interesse des Willens abwenden, um uns rein anschauend zu verhalten; so wenden wir bei der tragischen Katastrophe uns vom Willen zum Leben selbst ab. Im Trauerspiel nämlich wird die schreckliche Seite des Lebens uns vorgeführt, der Jammer der Menschheit, die Herrschaft des Zufalls und des Irrthums, der Fall der Gerechten, der Triumph der Bösen: also die unserm Willen geradezu widerstrebende Beschaffenheit der Welt wird uns vor Augen gebracht. Bei diesem Anblick fühlen wir uns aufgefordert, unsern Willen vom Leben abzuwenden, es nicht mehr zu wollen und zu lieben. Gerade dadurch aber werden wir inne, daß alsdann noch etwas Anderes an uns übrig bleibt, was wir durchaus nicht positiv erkennen können, sondern bloß negativ, als Das, was nicht das Leben will. Wie der Septimenaccord den Grundaccord, wie die rothe Farbe die grüne fordert und sogar im Auge hervorbringt; so fordert jedes Trauerspiel ein ganz anderartiges Daseyn, eine andere Welt, deren Erkenntniß uns immer nur indirekt, wie eben hier durch solche Forderung, gegeben werden kann. Im Augenblick der tragischen Katastrophe wird uns, deutlicher als jemals, die Ueberzeugung, daß das Leben ein schwerer Traum sei, aus dem wir zu erwachen haben. Insofern ist die Wirkung des Trauerspiels analog der des dynamisch Erhabenen, indem es, wie dieses, uns über den Willen und sein Interesse hinaushebt und uns so umstimmt, daß wir am Anblick des ihm geradezu Widerstrebenden Gefallen finden. Was allem Tragischen, in welcher Gestalt es auch auftrete, den eigenthümlichen Schwung zur Erhebung giebt, ist das Aufgehen der Erkenntniß, daß die Welt, das Leben, kein wahres Genügen gewähren könne, mithin unserer Anhänglichkeit nicht werth sei: darin besteht der tragische Geist: er leitet demnach zur Resignation hin.

Ich räume ein, daß im Trauerspiel der Alten dieser Geist der Resignation selten direkt hervortritt und ausgesprochen wird. Oedipus Koloneus stirbt zwar resignirt und willig; doch tröstet ihn die Rache an seinem Vaterland. Iphigenia Aulika ist sehr willig zu sterben; doch ist es der Gedanke an Griechenlands Wohl, der sie tröstet und die Veränderung ihrer Gesinnung hervorbringt, vermöge welcher sie den Tod, dem sie erst auf alle Weise entfliehen wollte, willig übernimmt. Kassandra, im Agamemnon des großen Aeschylos, stirbt willig, αρκειτω βιος (1306); aber auch sie tröstet der Gedanke an Rache. Herkules, in den Trachinerinnen, giebt der Nothwendigkeit nach, stirbt gelassen, aber nicht resignirt. Eben so der Hippolytos des Euripides, bei dem es uns auffällt, daß die ihn zu trösten erscheinende Artemis ihm Tempel und Nachruhm verheißt, aber durchaus nicht auf ein über das Leben hinausgehendes Daseyn hindeutet, und ihn im Sterben verläßt, wie alle Götter von dem Sterbenden weichen: — im Christenthum treten sie zu ihm heran; und eben so im Brahmanismus und Buddhaismus, wenn auch bei letzterem die Götter eigentlich exotisch sind. Hippolytos also, wie fast alle tragischen Helden der Alten, zeigt Ergebung in das unabwendbare Schicksal und den unbiegsamen Willen der Götter, aber kein Aufgeben des Willens zum Leben selbst. Wie der Stoische Gleichmuth von der Christlichen Resignation sich von Grund aus dadurch unterscheidet, daß er nur gelassenes Ertragen und gefaßtes Erwarten der unabänderlich nothwendigen Uebel lehrt, das Christenthum aber Entsagung, Aufgeben des Wollens; eben so zeigen die tragischen Helden der Alten standhaftes Unterwerfen unter die unausweichbaren Schläge des Schicksals, das Christliche Trauerspiel dagegen Aufgeben des ganzen Willens zum Leben, freudiges Verlassen der Welt, im Bewußtseyn ihrer Werthlosigkeit und Nichtigkeit. — Aber ich bin auch ganz der Meinung, daß das Trauerspiel der Neuern höher steht, als das der Alten. Shakespeare ist viel größer als Sophokles: gegen Goethe's Iphigenia könnte man die des Euripides beinahe roh und gemein finden. Die Bakchantinnen des Euripides sind ein empörendes Machwerk zu Gunsten der heidnischen Pfaffen. Manche antike Stücke haben gar keine tragische Tendenz; wie die Alkeste und Iphigenia Taurika des Euripides: einige haben widerwärtige, oder gar ekelhafte

Motive; so die Antigone und Philoktet. Fast alle zeigen das Menschengeschlecht unter der entsetzlichen Herrschaft des Zufalls und Irrthums, aber nicht die dadurch veranlaßte und davon erlösende Resignation. Alles, weil die Alten noch nicht zum Gipfel und Ziel des Trauerspiels, ja, der Lebensansicht überhaupt, gelangt waren.

Wenn demnach die Alten den Geist der Resignation, das Abwenden des Willens vom Leben, an ihren tragischen Helden selbst, als deren Gesinnung, wenig darstellen; so bleibt es dennoch die eigenthümliche Tendenz und Wirkung des Trauerspiels, jenen Geist im Zuschauer zu erwecken und jene Gesinnung, wenn auch nur vorübergehend, hervorzurufen. Die Schrecknisse auf der Bühne halten ihm die Bitterkeit und Werthlosigkeit des Lebens, also die Nichtigkeit alles seines Strebens entgegen: die Wirkung dieses Eindrucks muß seyn, daß er, wenn auch nur im dunkeln Gefühl, inne wird, es sei besser, sein Herz vom Leben loszureißen, sein Wollen davon abzuwenden, die Welt und das Leben nicht zu lieben; wodurch dann eben, in seinem tiefsten Innern, das Bewußtseyn angeregt wird, daß für ein anderartiges Wollen es auch eine andere Art des Daseyns geben müsse. — Denn wäre dies nicht, wäre nicht dieses Erheben über alle Zwecke und Güter des Lebens, dieses Abwenden von ihm und seinen Lockungen, und das hierin schon liegende Hinwenden nach einem anderartigen, wiewohl uns völlig unfaßbaren Daseyn die Tendenz des Trauerspiels; wie wäre es dann überhaupt möglich, daß die Darstellung der schrecklichen Seite des Lebens, im grellsten Lichte uns vor Augen gebracht, wohlthätig auf uns wirken und ein hoher Genuß für uns seyn könnte? Furcht und Mitleid, in deren Erregung Aristoteles den letzten Zweck des Trauerspiels setzt, gehören doch wahrhaftig nicht an sich selbst zu den angenehmen Empfindungen: sie können daher nicht Zweck, sondern nur Mittel seyn. — Also Aufforderung zur Abwendung des Willens vom Leben bleibt die wahre Tendenz des Trauerspiels, der letzte Zweck der absichtlichen Darstellung der Leiden der Menschheit, und ist es mithin auch da, wo diese resignirte Erhebung des Geistes nicht am Helden selbst gezeigt, sondern bloß im Zuschauer angeregt wird, durch den Anblick großen, unverschuldeten, ja, selbst verschuldeten Leidens. — Wie die Alten, so begnügen auch Manche der Neuern

sich damit, durch die objektive Darstellung menschlichen Unglücks im Großen den Zuschauer in die beschriebene Stimmung zu versetzen; während Andere diese durch das Leiden bewirkte Umkehrung der Gesinnung am Helden selbst darstellen: Jene geben gleichsam nur die Prämissen, und überlassen die Konklusion dem Zuschauer; während diese die Konklusion, oder die Moral der Fabel, mitgeben, als Umkehrung der Gesinnung des Helden, auch wohl als Betrachtung im Munde des Chors, wie z. B. Schiller in der Braut von Messina: „Das Leben ist der Güter höchstes nicht." Hier sei es erwähnt, daß selten die ächt tragische Wirkung der Katastrophe, also die durch sie herbeigeführte Resignation und Geisteserhebung der Helden, so rein motivirt und deutlich ausgesprochen hervortritt, wie in der Oper Norma, wo sie eintritt in dem Duett Qual cor tradisti, qual cor perdesti, in welchem die Umwendung des Willens durch die plötzlich eintretende Ruhe der Musik deutlich bezeichnet wird. Ueberhaupt ist dieses Stück, — ganz abgesehen von seiner vortrefflichen Musik, wie auch andererseits von der Diktion, welche nur die eines Operntextes seyn darf, — und allein seinen Motiven und seiner innern Oekonomie nach betrachtet, ein höchst vollkommenes Trauerspiel, ein wahres Muster tragischer Anlage der Motive, tragischer Fortschreitung der Handlung und tragischer Entwickelung, zusammt der über die Welt erhebenden Wirkung dieser auf die Gesinnung der Helden, welche dann auch auf den Zuschauer übergeht: ja, die hier erreichte Wirkung ist um so unverfänglicher und für das wahre Wesen des Trauerspiels bezeichnender, als keine Christen, noch christliche Gesinnungen darin vorkommen. —

Die den Neuern so oft vorgeworfene Vernachlässigung der Einheit der Zeit und des Orts wird nur dann fehlerhaft, wann sie so weit geht, daß sie die Einheit der Handlung aufhebt; wo dann nur noch die Einheit der Hauptperson übrig bleibt, wie z. B. in „Heinrich VIII." von Shakespeare. Die Einheit der Handlung braucht aber auch nicht so weit zu gehen, daß immerfort von der selben Sache geredet wird, wie in den Französischen Trauerspielen, welche sie überhaupt so strenge einhalten, daß der dramatische Verlauf einer geometrischen Linie ohne Breite gleicht: da heißt es stets „Nur vorwärts! Pensez à votre affaire!" und die Sache wird ganz geschäftsmäßig expedirt und depeschirt

ohne daß man sich mit Allotrien, die nicht zu ihr gehören, aufhalte, oder rechts, oder links umsehe. Das Shakespearesche Trauerspiel hingegen gleicht einer Linie, die auch Breite hat: es läßt sich Zeit, exspatiatur: es kommen Reden, sogar ganze Scenen vor, welche die Handlung nicht fördern, sogar sie nicht eigentlich angehen, durch welche wir jedoch die handelnden Personen, oder ihre Umstände näher kennen lernen, wonach wir dann auch die Handlung gründlicher verstehen. Diese bleibt zwar die Hauptsache, jedoch nicht so ausschließlich, daß wir darüber vergäßen, daß, in letzter Instanz, es auf die Darstellung des menschlichen Wesens und Daseyns überhaupt abgesehen ist. —

Der dramatische, oder epische Dichter soll wissen, daß er das Schicksal ist, und daher unerbittlich seyn, wie dieses; — imgleichen, daß er der Spiegel des Menschengeschlechts ist, und daher sehr viele schlechte, mitunter ruchlose Charaktere auftreten lassen, wie auch viele Thoren, verschrobene Köpfe und Narren, dann aber hin und wieder einen Vernünftigen, einen Klugen, einen Redlichen, einen Guten und nur als seltenste Ausnahme einen Edelmüthigen. Im ganzen Homer ist, meines Bedünkens, kein eigentlich edelmüthiger Charakter dargestellt, wiewohl manche gute und redliche: im ganzen Shakespeare mögen allenfalls ein Paar edle, doch keineswegs überschwänglich edle Charaktere zu finden seyn, etwan die Kordelia, der Koriolan, schwerlich mehr; hingegen wimmelt es darin von der oben bezeichneten Gattung. Aber Ifflands und Kotzebue's Stücke haben viel edelmüthige Charaktere; während Goldoni es gehalten hat, wie ich oben anempfahl, wodurch er zeigt, daß er höher steht. Hingegen Lessings Minna von Barnhelm laborirt stark an zu vielem und allseitigem Edelmuth: aber gar so viel Edelmuth, wie der einzige Marquis Posa darbietet, ist in Goethe's sämmtlichen Werken zusammengenommen nicht aufzutreiben: wohl aber giebt es ein kleines Deutsches Stück „Pflicht um Pflicht" (ein Titel wie aus der Kritik der praktischen Vernunft genommen), welches nur drei Personen hat, jedoch alle drei von überschwänglichem Edelmuth. —

Die Griechen nahmen zu Helden des Trauerspiels durchgängig königliche Personen; die Neuern meistentheils auch. Gewiß nicht, weil der Rang dem Handelnden oder Leidenden mehr Würde giebt: und da es bloß darauf ankommt, menschliche Leiden-

schaften ins Spiel zu setzen; so ist der relative Werth der Objekte, wodurch dies geschieht, gleichgültig, und Bauerhöfe leisten so viel, wie Königreiche. Auch ist das bürgerliche Trauerspiel keineswegs unbedingt zu verwerfen. Personen von großer Macht und Ansehen sind jedoch deswegen zum Trauerspiel die geeignetesten, weil das Unglück, an welchem wir das Schicksal des Menschenlebens erkennen sollen, eine hinreichende Größe haben muß, um dem Zuschauer, wer er auch sei, als furchtbar zu erscheinen. Euripides selbst sagt: φευ, φευ, τα μεγαλα, μεγαλα και πασχει κακα. (Stob. Flor. Vol. 2, p. 299.) Nun aber sind die Umstände, welche eine Bürgerfamilie in Noth und Verzweiflung versetzen, in den Augen der Großen oder Reichen meistens sehr geringfügig und durch menschliche Hülfe, ja bisweilen durch eine Kleinigkeit, zu beseitigen: solche Zuschauer können daher von ihnen nicht tragisch erschüttert werden. Hingegen sind die Unglücksfälle der Großen und Mächtigen unbedingt furchtbar, auch keiner Abhülfe von außen zugänglich; da Könige durch ihre eigene Macht sich helfen müssen, oder untergehen. Dazu kommt, daß von der Höhe der Fall am tiefsten ist. Den bürgerlichen Personen fehlt es demnach an Fallhöhe. —

Wenn nun als die Tendenz und letzte Absicht des Trauerspiels sich uns ergeben hat ein Hinwenden zur Resignation, zur Verneinung des Willens zum Leben; so werden wir in seinem Gegensatz, dem Lustspiel, die Aufforderung zur fortgesetzten Bejahung des Willens leicht erkennen. Zwar muß auch das Lustspiel, wie unausweichbar jede Darstellung des Menschenlebens, Leiden und Widerwärtigkeiten vor die Augen bringen: allein es zeigt sie uns vor als vorübergehend, sich in Freude auflösend, überhaupt mit Gelingen, Siegen und Hoffen gemischt, welche am Ende doch überwiegen; und dabei hebt es den unerschöpflichen Stoff zum Lachen hervor, von dem das Leben, ja, dessen Widerwärtigkeiten selbst, erfüllt sind, und der uns, unter allen Umständen, bei guter Laune erhalten sollte. Es besagt also, im Resultat, daß das Leben im Ganzen recht gut und besonders durchweg kurzweilig sei. Freilich aber muß es sich beeilen, im Zeitpunkt der Freude den Vorhang fallen zu lassen, damit wir nicht sehen, was nachkommt; während das Trauerspiel, in der Regel, so schließt, daß nichts nachkommen kann. Und überdies,

wenn wir jene burleske Seite des Lebens einmal etwas ernst ins Auge fassen, wie sie sich zeigt in den naiven Aeußerungen und Gebehrden, welche die kleinliche Verlegenheit, die persönliche Furcht, der augenblickliche Zorn, der heimliche Neid und die vielen ähnlichen Affekte den vom Typus der Schönheit beträchtlich abweichenden Gestalten der sich hier spiegelnden Wirklichkeit aufdrücken; — so kann auch von dieser Seite, also auf eine unerwartete Art, dem nachdenklichen Betrachter die Ueberzeugung werden, daß das Daseyn und Treiben solcher Wesen nicht selbst Zweck seyn kann, daß sie, im Gegentheil, nur auf einem Irrwege zum Daseyn gelangen konnten, und daß was sich so darstellt etwas ist, das eigentlich besser nicht wäre.

Kapitel 38*).

Ueber Geschichte.

Ich habe in der unten bemerkten Stelle des ersten Bandes ausführlich gezeigt, daß und warum für die Erkenntniß des Wesens der Menschheit mehr von der Dichtung, als von der Geschichte geleistet wird: insofern wäre mehr eigentliche Belehrung von jener, als von dieser zu erwarten. Dies hat auch Aristoteles eingesehen, da er sagt: και φιλοσοφωτερον και σπουδαιοτερον ποιησις ιστοριας εστιν (et res magis philosophica, et melior poësis est, quam historia)**). (De poët., c. 9.) Um jedoch über den Werth der Geschichte kein Mißverständniß zu veranlassen, will ich meine Gedanken darüber hier aussprechen.

In jeder Art und Gattung von Dingen sind die Thatsachen unzählig, der einzelnen Wesen unendlich viele, die Mannigfaltigkeit ihrer Verschiedenheiten unerreichbar. Bei einem Blicke dar-

*) Dieses Kapitel bezieht sich auf §. 51 des ersten Bandes.

**) Beiläufig sei hier bemerkt, daß aus diesem Gegensatz von ποιησις und ιστορια der Ursprung und damit der eigentliche Sinn des ersteren Wortes ungemein deutlich hervortritt: es bedeutet nämlich das Gemachte, Ersonnene, im Gegensatz des Erfragten.

auf schwindelt dem wißbegierigen Geiste: er sieht sich, wie weit er auch forsche, zur Unwissenheit verdammt. — Aber da kommt die Wissenschaft: sie sondert das unzählbar Viele aus, sammelt es unter Artbegriffe, und diese wieder unter Gattungsbegriffe, wodurch sie den Weg zu einer Erkenntniß des Allgemeinen und des Besondern eröffnet, welche auch das unzählbare Einzelne befaßt, indem sie von Allem gilt, ohne daß man Jegliches für sich zu betrachten habe. Dadurch verspricht sie dem forschenden Geiste Beruhigung. Dann stellen alle Wissenschaften sich neben einander und über die reale Welt der einzelnen Dinge, als welche sie unter sich vertheilt haben. Ueber ihnen allen aber schwebt die Philosophie, als das allgemeinste und deshalb wichtigste Wissen, welches die Aufschlüsse verheißt, zu denen die andern nur vorbereiten. — Bloß die Geschichte darf eigentlich nicht in jene Reihe treten; da sie sich nicht des selben Vortheils wie die andern rühmen kann: denn ihr fehlt der Grundcharakter der Wissenschaft, die Subordination des Gewußten, statt deren sie bloße Koordination desselben aufzuweisen hat. Daher giebt es kein System der Geschichte, wie doch jeder andern Wissenschaft. Sie ist demnach zwar ein Wissen, jedoch keine Wissenschaft. Denn nirgends erkennt sie das Einzelne mittelst des Allgemeinen, sondern muß das Einzelne unmittelbar fassen und so gleichsam auf dem Boden der Erfahrung fortkriechen; während die wirklichen Wissenschaften darüber schweben, indem sie umfassende Begriffe gewonnen haben, mittelst deren sie das Einzelne beherrschen und, wenigstens innerhalb gewisser Gränzen, die Möglichkeit der Dinge ihres Bereiches absehen, so daß sie auch über das etwan noch Hinzukommende beruhigt seyn können. Die Wissenschaften, da sie Systeme von Begriffen sind, reden stets von Gattungen; die Geschichte von Individuen. Sie wäre demnach eine Wissenschaft von Individuen; welches einen Widerspruch besagt. Auch folgt aus Ersterem, daß die Wissenschaften sämmtlich von Dem reden, was immer ist; die Geschichte hingegen von Dem, was nur ein Mal und dann nicht mehr ist. Da ferner die Geschichte es mit dem schlechthin Einzelnen und Individuellen zu thun hat, welches, seiner Natur nach, unerschöpflich ist; so weiß sie Alles nur unvollkommen und halb. Dabei muß sie zugleich noch von jedem neuen Tage, in seiner Alltäglichkeit, sich Das

lehren lassen, was sie noch gar nicht wußte. — Wollte man hiegegen einwenden, daß auch in der Geschichte Unterordnung des Besondern unter das Allgemeine Statt finde, indem die Zeitperioden, die Regierungen und sonstige Haupt- und Staatsveränderungen, kurz, Alles was auf den Geschichtstabellen Platz findet, das Allgemeine seien, dem das Specielle sich unterordnet; so würde dies auf einer falschen Fassung des Begriffes vom Allgemeinen beruhen. Denn das hier angeführte Allgemeine in der Geschichte ist bloß ein subjektives, d. h. ein solches, dessen Allgemeinheit allein aus der Unzulänglichkeit der individuellen Kenntniß von den Dingen entspringt, nicht aber ein objektives, d. h. ein Begriff, in welchem die Dinge wirklich schon mitgedacht wären. Selbst das Allgemeinste in der Geschichte ist an sich selbst doch nur ein Einzelnes und Individuelles, nämlich ein langer Zeitabschnitt, oder eine Hauptbegebenheit: zu diesem verhält sich daher das Besondere, wie der Theil zum Ganzen, nicht aber wie der Fall zur Regel; wie dies hingegen in allen eigentlichen Wissenschaften Statt hat, weil sie Begriffe, nicht bloße Thatsachen überliefern. Daher eben kann man in diesen durch richtige Kenntniß des Allgemeinen das vorkommende Besondere sicher bestimmen. Kenne ich z. B. die Gesetze des Triangels überhaupt; so kann ich danach auch angeben, was dem mir vorgelegten Triangel zukommen muß: und was von allen Säugethieren gilt, z. B. daß sie doppelte Herzkammern, gerade sieben Halswirbel, Lunge, Zwergfell, Urinblase, fünf Sinne u. s. w. haben, das kann ich auch von der soeben gefangenen fremden Fledermaus, vor ihrer Sektion, aussagen. Aber nicht so in der Geschichte, als wo das Allgemeine kein objektives der Begriffe, sondern bloß ein subjektives meiner Kenntniß ist, welche nur insofern, als sie oberflächlich ist, allgemein genannt werden kann: daher mag ich immerhin vom dreißigjährigen Kriege im Allgemeinen wissen, daß er ein im 17. Jahrhundert geführter Religionskrieg gewesen; aber diese allgemeine Kenntniß befähigt mich nicht, irgend etwas Näheres über seinen Verlauf anzugeben. — Der selbe Gegensatz bewährt sich auch darin, daß in den wirklichen Wissenschaften das Besondere und Einzelne das Gewisseste ist, da es auf unmittelbarer Wahrnehmung beruht: hingegen sind die allgemeinen Wahrheiten erst aus ihm abstrahirt; daher in

dieſen eher etwas irrig angenommen ſeyn kann. In der Geſchichte aber iſt umgekehrt das Allgemeinſte das Gewiſſeſte, z. B. die Zeitperioden, die Succeſſion der Könige, die Revolutionen, Kriege und Friedensſchlüſſe: hingegen das Beſondere der Begebenheiten und ihres Zuſammenhangs iſt ungewiſſer, und wird es immer mehr, je weiter man ins Einzelne geräth. Daher iſt die Geſchichte zwar um ſo intereſſanter, je ſpecieller ſie iſt, aber auch um ſo unzuverläſſiger, und nähert ſich alsdann in jeder Hinſicht dem Romane. — Was es übrigens mit dem gerühmten Pragmatismus der Geſchichte auf ſich habe, wird Der am beſten ermeſſen können, welcher ſich erinnert, daß er bisweilen die Begebenheiten ſeines eigenen Lebens, ihrem wahren Zuſammenhange nach, erſt zwanzig Jahre hinterher verſtanden hat, obwohl die Data dazu ihm vollſtändig vorlagen: ſo ſchwierig iſt die Kombination des Wirkens der Motive, unter den beſtändigen Eingriffen des Zufalls und dem Verhehlen der Abſichten. — Sofern nun die Geſchichte eigentlich immer nur das Einzelne, die individuelle Thatſache, zum Gegenſtande hat und dieſes als das ausſchließlich Reale anſieht, iſt ſie das gerade Gegentheil und Widerſpiel der Philoſophie, als welche die Dinge vom allgemeinſten Geſichtspunkt aus betrachtet und ausdrücklich das Allgemeine zum Gegenſtande hat, welches in allem Einzelnen identiſch bleibt; daher ſie in dieſem ſtets nur Jenes ſieht und den Wechſel an der Erſcheinung deſſelben als unweſentlich erkennt: φιλοκαθολου γαρ ὁ φιλοσοφος (generalium amator philosophus). Während die Geſchichte uns lehrt, daß zu jeder Zeit etwas Anderes geweſen, iſt die Philoſophie bemüht, uns zu der Einſicht zu verhelfen, daß zu allen Zeiten ganz das Selbe war, iſt und ſeyn wird. In Wahrheit iſt das Weſen des Menſchenlebens, wie der Natur überall, in jeder Gegenwart ganz vorhanden, und bedarf daher, um erſchöpfend erkannt zu werden, nur der Tiefe der Auffaſſung. Die Geſchichte aber hofft die Tiefe durch die Länge und Breite zu erſetzen: ihr iſt jede Gegenwart nur ein Bruchſtück, welches ergänzt werden muß durch die Vergangenheit, deren Länge aber unendlich iſt und an die ſich wieder eine unendliche Zukunft ſchließt. Hierauf beruht das Widerſpiel zwiſchen den philoſophiſchen und den hiſtoriſchen Köpfen: jene wollen ergründen; dieſe wollen zu Ende zählen. Die Geſchichte zeigt auf jeder Seite

nur das Selbe, unter verſchiedenen Formen: wer aber ſolches nicht in einer oder wenigen erkennt, wird auch durch das Durchlaufen aller Formen ſchwerlich zur Erkenntniß davon gelangen. Die Kapitel der Völkergeſchichte ſind im Grunde nur durch die Namen und Jahreszahlen verſchieden: der eigentlich weſentliche Inhalt iſt überall der ſelbe.

Sofern nun alſo der Stoff der Kunſt die Idee, der Stoff der Wiſſenſchaft der Begriff iſt, ſehen wir Beide mit Dem beſchäftigt, was immer da iſt und ſtets auf gleiche Weiſe, nicht aber jetzt iſt und jetzt nicht, jetzt ſo und jetzt anders: daher eben haben Beide es mit Dem zu thun, was Platon ausſchließlich als den Gegenſtand wirklichen Wiſſens aufſtellt. Der Stoff der Geſchichte hingegen iſt das Einzelne in ſeiner Einzelnheit und Zufälligkeit, was Ein Mal iſt und dann auf immer nicht mehr iſt, die vorübergehenden Verflechtungen einer wie Wolken im Winde beweglichen Menſchenwelt, welche oft durch den geringfügigſten Zufall ganz umgeſtaltet werden. Von dieſem Standpunkt aus erſcheint uns der Stoff der Geſchichte kaum noch als ein der ernſten und mühſamen Betrachtung des Menſchengeiſtes würdiger Gegenſtand, des Menſchengeiſtes, der, gerade weil er ſo vergänglich iſt, das Unvergängliche zu ſeiner Betrachtung wählen ſollte.

Was endlich das, beſonders durch die überall ſo geiſtesverderbliche und verdummende Hegelſche Afterphiloſophie aufgekommene Beſtreben, die Weltgeſchichte als ein planmäßiges Ganzes zu faſſen, oder, wie ſie es nennen, „ſie organiſch zu konſtruiren“, betrifft; ſo liegt demſelben eigentlich ein roher und platter Realismus zum Grunde, der die Erſcheinung für das Weſen an ſich der Welt hält und vermeint, auf ſie, auf ihre Geſtalten und Vorgänge käme es an; wobei er noch im Stillen von gewiſſen mythologiſchen Grundanſichten unterſtützt wird, die er ſtillſchweigend vorausſetzt: ſonſt ließe ſich fragen, für welchen Zuſchauer denn eine dergleichen Komödie eigentlich aufgeführt würde? — Denn, da nur das Individuum, nicht aber das Menſchengeſchlecht wirkliche, unmittelbare Einheit des Bewußtſeyns hat; ſo iſt die Einheit des Lebenslaufes dieſes eine bloße Fiktion. Zudem, wie in der Natur nur die Species real, die genera bloße Abſtraktionen ſind, ſo ſind im Menſchengeſchlecht

nur die Individuen und ihr Lebenslauf real, die Völker und ihr Leben bloße Abstraktionen. Endlich laufen die Konstruktionsgeschichten, von plattem Optimismus geleitet, zuletzt immer auf einen behaglichen, nahrhaften, fetten Staat, mit wohlgeregelter Konstitution, guter Justiz und Polizei, Technik und Industrie und höchstens auf intellektuelle Vervollkommnung hinaus; weil diese in der That die allein mögliche ist, da das Moralische im Wesentlichen unverändert bleibt. Das Moralische aber ist es, worauf, nach dem Zeugniß unsers innersten Bewußtseyns, Alles ankommt: und dieses liegt allein im Individuo, als die Richtung seines Willens. In Wahrheit hat nur der Lebenslauf jedes Einzelnen Einheit, Zusammenhang und wahre Bedeutsamkeit: er ist als eine Belehrung anzusehen, und der Sinn derselben ist ein moralischer. Nur die innern Vorgänge, sofern sie den Willen treffen, haben wahre Realität und sind wirkliche Begebenheiten; weil der Wille allein das Ding an sich ist. In jedem Mikrokosmos liegt der ganze Makrokosmos, und dieser enthält nichts mehr als jener. Die Vielheit ist Erscheinung, und die äußern Vorgänge sind bloße Konfigurationen der Erscheinungswelt, haben daher unmittelbar weder Realität noch Bedeutung, sondern erst mittelbar, durch ihre Beziehung auf den Willen der Einzelnen. Das Bestreben sie unmittelbar deuten und auslegen zu wollen, gleicht sonach dem, in den Gebilden der Wolken Gruppen von Menschen und Thieren zu sehen. — Was die Geschichte erzählt, ist in der That nur der lange, schwere und verworrene Traum der Menschheit.

Die Hegelianer, welche die Philosophie der Geschichte sogar als den Hauptzweck aller Philosophie ansehen, sind auf Platon zu verweisen, der unermüdlich wiederholt, daß der Gegenstand der Philosophie das Unveränderliche und immerdar Bleibende sei, nicht aber Das, was bald so, bald anders ist. Alle Die, welche solche Konstruktionen des Weltverlaufs, oder, wie sie es nennen, der Geschichte, aufstellen, haben die Hauptwahrheit aller Philosophie nicht begriffen, daß nämlich zu aller Zeit das Selbe ist, alles Werden und Entstehen nur scheinbar, die Ideen allein bleibend, die Zeit ideal. Dies will der Platon, Dies will der Kant. Man soll demnach zu verstehen suchen, was da ist, wirklich ist, heute und immerdar, — d. h. die Ideen (in Platons

Sinn) erkennen. Die Thoren hingegen meynen, es solle erst etwas werden und kommen. Daher räumen sie der Geschichte eine Hauptstelle in ihrer Philosophie ein und konstruiren dieselbe nach einem vorausgesetzten Weltplane, welchem gemäß Alles zum Besten gelenkt wird, welches dann finaliter eintreten soll und eine große Herrlichkeit seyn wird. Demnach nehmen sie die Welt als vollkommen real und setzen den Zweck derselben in das armsälige Erdenglück, welches, selbst wenn noch so sehr von Menschen gepflegt und vom Schicksal begünstigt, doch ein hohles, täuschendes, hinfälliges und trauriges Ding ist, aus welchem weder Konstitutionen und Gesetzgebungen, noch Dampfmaschinen und Telegraphen jemals etwas wesentlich Besseres machen können. Besagte Geschichts-Philosophen und -Verherrlicher sind demnach einfältige Realisten, dazu Optimisten und Eudämonisten, mithin platte Gesellen und eingefleischte Philister, zudem auch eigentlich schlechte Christen; da der wahre Geist und Kern des Christenthums, eben so wie des Brahmanismus und Buddhaismus, die Erkenntniß der Nichtigkeit des Erdenglücks, die völlige Verachtung desselben und Hinwendung zu einem ganz anderartigen, ja, entgegengesetzten Daseyn ist: Dies, sage ich, ist der Geist und Zweck des Christenthums, der wahre „Humor der Sache"; nicht aber ist es, wie sie meynen, der Monotheismus; daher eben der atheistische Buddhaismus dem Christenthum viel näher verwandt ist, als das optimistische Judenthum und seine Varietät, der Islam.

Eine wirkliche Philosophie der Geschichte soll also nicht, wie Jene alle thun, Das betrachten, was (in Platons Sprache zu reden) immer wird und nie ist, und Dieses für das eigentliche Wesen der Dinge halten; sondern sie soll Das, was immer ist und nie wird, noch vergeht, im Auge behalten. Sie besteht also nicht darin, daß man die zeitlichen Zwecke der Menschen zu ewigen und absoluten erhebt, und nun ihren Fortschritt dazu, durch alle Verwickelungen, künstlich und imaginär konstruirt; sondern in der Einsicht, daß die Geschichte nicht nur in der Ausführung, sondern schon in ihrem Wesen lügenhaft ist, indem sie, von lauter Individuen und einzelnen Vorgängen redend, vorgiebt, alle Mal etwas Anderes zu erzählen; während sie, vom Anfang bis zum Ende, stets nur das Selbe wiederholt, unter andern Namen und in anderm Gewande. Die wahre Philosophie der Geschichte be-

steht nämlich in der Einsicht, daß man, bei allen diesen endlosen Veränderungen und ihrem Wirrwarr, doch stets nur das selbe, gleiche und unwandelbare Wesen vor sich hat, welches heute das Selbe treibt, wie gestern und immerdar: sie soll also das Identische in allen Vorgängen, der alten wie der neuen Zeit, des Orients wie des Occidents, erkennen, und, trotz aller Verschiedenheit der speciellen Umstände, der Kostümes und der Sitten, überall die selbe Menschheit erblicken. Dies Identische und unter allem Wechsel Beharrende besteht in den Grundeigenschaften des menschlichen Herzens und Kopfes, — vielen schlechten, wenigen guten. Die Devise der Geschichte überhaupt müßte lauten: Eadem, sed aliter. Hat Einer den Herodot gelesen, so hat er, in philosophischer Absicht, schon genug Geschichte studirt. Denn da steht schon Alles, was die folgende Weltgeschichte ausmacht: das Treiben, Thun, Leiden und Schicksal des Menschengeschlechts, wie es aus den besagten Eigenschaften und dem physischen Erdenloose hervorgeht. —

Wenn wir im Bisherigen erkannt haben, daß die Geschichte, als Mittel zur Erkenntniß des Wesens der Menschheit betrachtet, der Dichtkunst nachsteht; sodann, daß sie nicht im eigentlichen Sinne eine Wissenschaft ist; endlich, daß das Bestreben, sie als ein Ganzes mit Anfang, Mittel und Ende, nebst sinnvollem Zusammenhang, zu konstruiren, ein eitles, auf Mißverstand beruhendes ist: so würde es scheinen, als wollten wir ihr allen Werth absprechen, wenn wir nicht nachwiesen, worin der ihrige besteht. Wirklich aber bleibt ihr, nach dieser Besiegung von der Kunst und Abweisung von der Wissenschaft, ein von beiden verschiedenes, ganz eigenthümliches Gebiet, auf welchem sie höchst ehrenvoll dasteht.

Was die Vernunft dem Individuo, das ist die Geschichte dem menschlichen Geschlechte. Vermöge der Vernunft nämlich ist der Mensch nicht, wie das Thier, auf die enge, anschauliche Gegenwart beschränkt; sondern erkennt auch die ungleich ausgedehntere Vergangenheit, mit der sie verknüpft und aus der sie hervorgegangen ist: hiedurch aber erst hat er ein eigentliches Verständniß der Gegenwart selbst, und kann sogar auf die Zukunft Schlüsse machen. Hingegen das Thier, dessen reflexionslose Erkenntniß auf die Anschauung und deshalb auf die Gegenwart beschränkt ist, wandelt, auch wenn gezähmt, unkundig, dumpf, einfältig, hülflos und abhängig zwischen den Menschen umher. — Dem nun analog ist ein Volk, das seine eigene Geschichte nicht kennt, auf die Gegenwart der jetzt lebenden Generation beschränkt: daher versteht es sich selbst und seine eigene Gegenwart nicht; weil es sie nicht auf eine Vergangenheit zu beziehen und aus dieser zu erklären vermag; noch weniger kann es die Zukunft anticipiren. Erst durch die Geschichte wird ein Volk sich seiner selbst vollständig bewußt. Demnach ist die Geschichte als das vernünftige Selbstbewußtseyn des menschlichen Geschlechts anzusehen, und ist diesem Das, was dem Einzelnen das durch die Vernunft bedingte, besonnene und zusammenhängende Bewußtseyn ist, durch dessen Ermangelung das Thier in der engen anschaulichen Gegenwart befangen bleibt. Daher ist jede Lücke in der Geschichte wie eine Lücke im erinnernden Selbstbewußtseyn eines Menschen; und vor einem Denkmal des Uralterthums, welches seine eigene Kunde überlebt hat, wie z. B. die Pyramiden, Tempel und Paläste in Yukatan, stehen wir so besinnungslos und einfältig, wie das Thier vor der menschlichen Handlung, in die es dienend verflochten ist, oder wie ein Mensch vor seiner eigenen alten Zifferschrift, deren Schlüssel er vergessen hat, ja, wie ein Nachtwandler, der was er im Schlafe gemacht hat, am Morgen vorfindet. In diesem Sinne also ist die Geschichte anzusehen als die Vernunft, oder das besonnene Bewußtseyn des menschlichen Geschlechts, und vertritt die Stelle eines dem ganzen Geschlechte unmittelbar gemeinsamen Selbstbewußtseyns, so daß erst vermöge ihrer dasselbe wirklich zu einem Ganzen, zu einer Menschheit, wird. Dies ist der wahre Werth der Geschichte; und dem gemäß beruht das so allgemeine und überwiegende Interesse an ihr hauptsächlich darauf, daß sie eine persönliche Angelegenheit des Menschengeschlechts ist. — Was nun für die Vernunft der Individuen, als unumgängliche Bedingung des Gebrauchs derselben, die Sprache ist, das ist für die hier nachgewiesene Vernunft des ganzen Geschlechts die Schrift: denn erst mit dieser fängt ihre wirkliche Existenz an; wie die der individuellen Vernunft erst mit der Sprache. Die Schrift nämlich dient, das durch den Tod unaufhörlich unterbrochene und demnach zerstückelte Bewußtseyn des Menschengeschlechts wieder zur Einheit herzustellen; so daß der Gedanke, welcher im Ahn-

herrn aufgestiegen, vom Urenkel zu Ende gedacht wird; dem Zerfallen des menschlichen Geschlechts und seines Bewußtseyns in eine Unzahl ephemerer Individuen hilft sie ab, und bietet so der unaufhaltsam eilenden Zeit, an deren Hand die Vergessenheit geht, Trotz. Als ein Versuch, dieses zu leisten, sind, wie die geschriebenen, so auch die steinernen Denkmale zu betrachten, welche zum Theil älter sind, als jene. Denn wer wird glauben, daß Diejenigen, welche, mit unermeßlichen Kosten, die Menschenkräfte vieler Tausende, viele Jahre hindurch, in Bewegung setzten, um Pyramiden, Monolithen, Felsengräber, Obelisken, Tempel und Paläste aufzuführen, die schon Jahrtausende dastehen, dabei nur sich selbst, die kurze Spanne ihres Lebens, welche nicht ausreichte das Ende des Baues zu sehen, oder auch den ostensibeln Zweck, welchen vorzuschützen die Rohheit der Menge heischte, im Auge gehabt haben sollten? — Offenbar war ihr wirklicher Zweck, zu den spätesten Nachkommen zu reden, in Beziehung zu diesen zu treten und so das Bewußtseyn der Menschheit zur Einheit herzustellen. Die Bauten der Hindu, Aegypter, selbst Griechen und Römer, waren auf mehrere Jahrtausende berechnet, weil deren Gesichtskreis, durch höhere Bildung, ein weiterer war; während die Bauten des Mittelalters und neuerer Zeit höchstens einige Jahrhunderte vor Augen gehabt haben; welches jedoch auch daran liegt, daß man sich mehr auf die Schrift verließ, nachdem ihr Gebrauch allgemeiner geworden, und noch mehr, seitdem aus ihrem Schooß die Buchdruckerkunst geboren worden. Doch sieht man auch den Gebäuden der spätern Zeit den Drang an, zur Nachkommenschaft zu reden: daher ist es schändlich, wenn man sie zerstört, oder sie verunstaltet, um sie niedrigen, nützlichen Zwecken dienen zu lassen. Die geschriebenen Denkmale haben weniger von den Elementen, aber mehr von der Barbarei zu fürchten, als die steinernen: sie leisten viel mehr. Die Aegypter wollten, indem sie letztere mit Hieroglyphen bedeckten, beide Arten vereinigen; ja, sie fügten Malereien hinzu, auf den Fall, daß die Hieroglyphen nicht mehr verstanden werden sollten.

Kapitel 39*).

Zur Metaphysik der Musik.

Aus meiner, in der unten angeführten Stelle des ersten Bandes gegebenen und dem Leser hier gegenwärtigen Darlegung der eigentlichen Bedeutung dieser wunderbaren Kunst hatte sich ergeben, daß zwischen ihren Leistungen und der Welt als Vorstellung, d. i. der Natur, zwar keine Aehnlichkeit, aber ein deutlicher Parallelismus Statt finden müsse, welcher sodann auch nachgewiesen wurde. Einige beachtungswerthe nähere Bestimmungen desselben habe ich noch hinzuzufügen. — Die vier Stimmen aller Harmonie, also Baß, Tenor, Alt und Sopran, oder Grundton, Terz, Quinte und Oktave, entsprechen den vier Abstufungen in der Reihe der Wesen, also dem Mineralreich, Pflanzenreich, Thierreich und dem Menschen. Dies erhält noch eine auffallende Bestätigung an der musikalischen Grundregel, daß der Baß in viel weiterem Abstande unter den drei obern Stimmen bleiben soll, als diese zwischen einander haben; so daß er sich denselben nie mehr, als bis höchstens auf eine Oktave nähern darf, meistens aber noch weiter darunter bleibt, wonach dann der regelrechte Dreiklang seine Stelle in der dritten Oktave vom Grundton hat. Dem entsprechend ist die Wirkung der weiten Harmonie, wo der Baß fern bleibt, viel mächtiger und schöner, als die der engen, wo er näher heraufgerückt ist, und die nur wegen des beschränkten Umfangs der Instrumente eingeführt wird. Diese ganze Regel aber ist keineswegs willkürlich, sondern hat ihre Wurzel in dem natürlichen Ursprung des Tonsystems; sofern nämlich die nächsten, mittelst der Nebenschwingungen mittönenden, harmonischen Stufen die Oktave und deren Quinte sind. In dieser Regel nun erkennen wir das musikalische Analogon der Grundbeschaffenheit der Natur, vermöge welcher die organischen Wesen unter einander viel näher verwandt sind, als mit der leblosen, unorganischen Masse des Mineralreichs, zwischen welcher und ihnen die entschiedenste Gränze und die weiteste Kluft in der ganzen Natur Statt findet. — Daß die hohe Stimme, welche die

*) Dieses Kapitel bezieht sich auf §. 52 des ersten Bandes.

Melodie singt, doch zugleich integrirender Theil der Harmonie ist und darin selbst mit dem tiefsten Grundbaß zusammenhängt, läßt sich betrachten als das Analogon davon, daß die selbe Materie, welche in einem menschlichen Organismus Träger der Idee des Menschen ist, dabei doch zugleich auch die Ideen der Schwere und der chemischen Eigenschaften, also der niedrigsten Stufen der Objektivation des Willens, darstellen und tragen muß.

Weil die Musik nicht, gleich allen andern Künsten, die Ideen, oder Stufen der Objektivation des Willens, sondern unmittelbar den Willen selbst darstellt; so ist hieraus auch erklärlich, daß sie auf den Willen, d. i. die Gefühle, Leidenschaften und Affekte des Hörers, unmittelbar einwirkt, so daß sie dieselben schnell erhöht, oder auch umstimmt.

So gewiß die Musik, weit entfernt eine bloße Nachhülfe der Poesie zu seyn, eine selbstständige Kunst, ja die mächtigste unter allen ist und daher ihre Zwecke ganz aus eigenen Mitteln erreicht; so gewiß bedarf sie nicht der Worte des Gesanges, oder der Handlung einer Oper. Die Musik als solche kennt allein die Töne, nicht aber die Ursachen, welche diese hervorbringen. Demnach ist für sie auch die vox humana ursprünglich und wesentlich nichts Anderes, als ein modificirter Ton, eben wie der eines Instruments, und hat, wie jeder andere, die eigenthümlichen Vortheile und Nachtheile, welche eine Folge des ihn hervorbringenden Instruments sind. Daß nun, in diesem Fall, eben dieses Instrument anderweitig, als Werkzeug der Sprache, zur Mittheilung von Begriffen dient, ist ein zufälliger Umstand, den die Musik zwar nebenbei benutzen kann, um eine Verbindung mit der Poesie einzugehen; jedoch nie darf sie ihn zur Hauptsache machen und gänzlich nur auf den Ausdruck der meistens, ja (wie Diderot im „Neffen Rameau's" zu verstehen giebt) sogar wesentlich faden Verse bedacht seyn. Die Worte sind und bleiben für die Musik eine fremde Zugabe, von untergeordnetem Werthe, da die Wirkung der Töne ungleich mächtiger, unfehlbarer und schneller ist, als die der Worte: diese müssen daher, wenn sie der Musik einverleibt werden, doch nur eine völlig untergeordnete Stelle einnehmen und sich ganz nach jener fügen. Umgekehrt aber gestaltet sich das Verhältniß in Hinsicht auf die gegebene Poesie, also das Lied, oder den Operntext, welchem eine Musik

hinzugefügt wird. Denn alsbald zeigt an diesen die Tonkunst ihre Macht und höhere Befähigung, indem sie jetzt über die in den Worten ausgedrückte Empfindung, oder die in der Oper dargestellte Handlung, die tiefsten, letzten, geheimsten Aufschlüsse giebt, das eigentliche und wahre Wesen derselben ausspricht und uns die innerste Seele der Vorgänge und Begebenheiten kennen lehrt, deren bloße Hülle und Leib die Bühne darbietet. Hinsichtlich dieses Uebergewichts der Musik, wie auch sofern sie zum Text und zur Handlung im Verhältniß des Allgemeinen zum Einzelnen, der Regel zum Beispiele steht, möchte es vielleicht passender scheinen, daß der Text zur Musik gedichtet würde, als daß man die Musik zum Texte komponirt. Inzwischen leiten, bei der üblichen Methode, die Worte und Handlungen des Textes den Komponisten auf die ihnen zum Grunde liegenden Affektionen des Willens, und rufen in ihm selbst die auszudrückenden Empfindungen hervor, wirken mithin als Anregungsmittel seiner musikalischen Phantasie. — Daß übrigens die Zugabe der Dichtung zur Musik uns so willkommen ist, und ein Gesang mit verständlichen Worten uns so innig erfreut, beruht darauf, daß dabei unsere unmittelbarste und unsere mittelbarste Erkenntnißweise zugleich und im Verein angeregt werden: die unmittelbarste nämlich ist die, für welche die Musik die Regungen des Willens selbst ausdrückt, die mittelbarste aber die der durch Worte bezeichneten Begriffe. Bei der Sprache der Empfindungen mag die Vernunft nicht gern ganz müßig sitzen. Die Musik vermag zwar aus eigenen Mitteln jede Bewegung des Willens, jede Empfindung, auszudrücken; aber durch die Zugabe der Worte erhalten wir nun überdies auch noch die Gegenstände dieser, die Motive, welche jene veranlassen. — Die Musik einer Oper, wie die Partitur sie darstellt, hat eine völlig unabhängige, gesonderte, gleichsam abstrakte Existenz für sich, welcher die Hergänge und Personen des Stücks fremd sind, und die ihre eigenen, unwandelbaren Regeln befolgt; daher sie auch ohne den Text vollkommen wirksam ist. Diese Musik aber, da sie mit Rücksicht auf das Drama komponirt wurde, ist gleichsam die Seele desselben, indem sie, in ihrer Verbindung mit den Vorgängen, Personen und Worten, zum Ausdruck der innern Bedeutung und der auf dieser beruhenden, letzten und geheimen Nothwendigkeit

aller jener Vorgänge wird. Auf einem undeutlichen Gefühl hievon beruht eigentlich der Genuß des Zuschauers, wenn er kein bloßer Gaffer ist. Dabei jedoch zeigt, in der Oper, die Musik ihre heterogene Natur und höhere Wesenheit durch ihre gänzliche Indifferenz gegen alles Materielle der Vorgänge; in Folge welcher sie den Sturm der Leidenschaften und das Pathos der Empfindungen überall auf gleiche Weise ausdrückt und mit demselben Pomp ihre Töne begleitet, mag Agamemnon und Achill, oder der Zwist einer Bürgerfamilie, das Materielle des Stückes liefern. Denn für sie sind bloß die Leidenschaften, die Willensbewegungen vorhanden, und sie sieht, wie Gott, nur die Herzen. Sie assimilirt sich nie dem Stoffe: daher auch wenn sie sogar die lächerlichsten und ausschweifendesten Possen der komischen Oper begleitet, sie doch in ihrer wesentlichen Schönheit, Reinheit und Erhabenheit bleibt, und ihre Verschmelzung mit jenen Vorgängen nicht vermag, sie von ihrer Höhe, der alles Lächerliche eigentlich fremd ist, herabzuziehen. So schwebt über dem Possenspiel und den endlosen Miseren des Menschenlebens die tiefe und ernste Bedeutung unsers Daseyns, und verläßt solches keinen Augenblick.

Werfen wir jetzt einen Blick auf die bloße Instrumentalmusik; so zeigt uns eine Beethoven'sche Symphonie die größte Verwirrung, welcher doch die vollkommenste Ordnung zum Grunde liegt, den heftigsten Kampf, der sich im nächsten Augenblick zur schönsten Eintracht gestaltet: es ist rerum concordia discors, ein treues und vollkommenes Abbild des Wesens der Welt, welche dahin rollt, im unübersehbaren Gewirre zahlloser Gestalten und durch stete Zerstörung sich selbst erhält. Zugleich nun aber sprechen aus dieser Symphonie alle menschlichen Leidenschaften und Affekte: die Freude, die Trauer, die Liebe, der Haß, der Schrecken, die Hoffnung u. s. w. in zahllosen Nüancen, jedoch alle gleichsam nur in abstracto und ohne alle Besonderung: es ist ihre bloße Form, ohne den Stoff, wie eine Geisterwelt, ohne Materie. Allerdings haben wir den Hang, sie beim Zuhören zu realisiren, sie, in der Phantasie, mit Fleisch und Bein zu bekleiden und allerhand Scenen des Lebens und der Natur darin zu sehen. Jedoch befördert Dies, im Ganzen genommen, nicht ihr Verständniß, noch ihren Genuß, giebt ihr vielmehr einen fremdartigen, willkürlichen

Zusatz: daher ist es besser, sie in ihrer Unmittelbarkeit und rein aufzufassen.

Nachdem ich nun im Bisherigen, wie auch im Texte, die Musik allein von der metaphysischen Seite, also hinsichtlich der innern Bedeutung ihrer Leistungen betrachtet habe, ist es angemessen, auch die Mittel, durch welche sie, auf unsern Geist wirkend, dieselben zu Stande bringt, einer allgemeinen Betrachtung zu unterwerfen, mithin die Verbindung jener metaphysischen Seite der Musik mit der genugsam untersuchten und bekannten physischen nachzuweisen. — Ich gehe von der allgemein bekannten und durch neuere Einwürfe keineswegs erschütterten Theorie aus, daß alle Harmonie der Töne auf der Koincidenz der Vibrationen beruht, welche, wann zwei Töne zugleich erklingen, etwan bei jeder zweiten, oder bei jeder dritten, oder bei jeder vierten Vibration eintrifft, wonach sie dann Oktav, Quint, oder Quart von einander sind u. s. w. So lange nämlich die Vibrationen zweier Töne ein rationales und in kleinen Zahlen ausdrückbares Verhältniß zu einander haben, lassen sie sich durch ihre oft wiederkehrende Koincidenz, in unserer Apprehension zusammenfassen: die Töne verschmelzen mit einander und stehen dadurch im Einklang. Ist hingegen jenes Verhältniß ein irrationales, oder ein nur in größern Zahlen ausdrückbares; so tritt keine faßliche Koincidenz der Vibrationen ein, sondern obstrepunt sibi perpetuo, wodurch sie der Zusammenfassung in unserer Apprehension widerstreben und demnach eine Dissonanz heißen. Dieser Theorie nun zufolge ist die Musik ein Mittel, rationale und irrationale Zahlenverhältnisse, nicht etwan, wie die Arithmetik, durch Hülfe des Begriffs faßlich zu machen, sondern dieselben zu einer ganz unmittelbaren und simultanen sinnlichen Erkenntniß zu bringen. Die Verbindung der metaphysischen Bedeutung der Musik mit dieser ihrer physischen und arithmetischen Grundlage beruht nun darauf, daß das unserer Apprehension Widerstrebende, das Irrationale, oder die Dissonanz, zum natürlichen Bilde des unserm Willen Widerstrebenden wird; und umgekehrt wird die Konsonanz, oder das Rationale, indem sie unserer Auffassung sich leicht fügt, zum Bilde der Befriedigung des Willens. Da nun ferner jenes Rationale und Irrationale in den Zahlenverhältnissen der Vibrationen unzählige Grade, Nüancen, Folgen und Abwechselungen

zuläßt; so wird, mittelst seiner, die Musik der Stoff, in welchem alle Bewegungen des menschlichen Herzens, d. i. des Willens, deren Wesentliches immer auf Befriedigung und Unzufriedenheit, wiewohl in unzähligen Graden, hinausläuft, sich in allen ihren feinsten Schattirungen und Modifikationen getreu abbilden und wiedergeben lassen, welches mittelst Erfindung der Melodie geschieht. Wir sehen also hier die Willensbewegungen auf das Gebiet der bloßen Vorstellung hinübergespielt, als welche der ausschließliche Schauplatz der Leistungen aller schönen Künste ist; da diese durchaus verlangen, daß der Wille selbst aus dem Spiel bleibe und wir durchweg uns als rein Erkennende verhalten. Daher dürfen die Affektionen des Willens selbst, also wirklicher Schmerz und wirkliches Behagen, nicht erregt werden, sondern nur ihre Substitute, das dem Intellekt Angemessene, als Bild der Befriedigung des Willens, und das jenem mehr oder weniger Widerstrebende, als Bild des größern oder geringern Schmerzes. Nur so verursacht die Musik uns nie wirkliches Leiden, sondern bleibt auch in ihren schmerzlichsten Akkorden noch erfreulich, und wir vernehmen gern in ihrer Sprache die geheime Geschichte unsers Willens und aller seiner Regungen und Strebungen, mit ihren mannigfaltigen Verzögerungen, Hemmnissen und Quaalen, selbst noch in den wehmüthigsten Melodien. Wo hingegen, in der Wirklichkeit und ihren Schrecken, unser Wille selbst das so Erregte und Gequälte ist; da haben wir es nicht mit Tönen und ihren Zahlenverhältnissen zu thun, sondern sind vielmehr jetzt selbst die gespannte, gekniffene und zitternde Saite.

Weil nun ferner, in Folge der zum Grunde gelegten physikalischen Theorie, das eigentlich Musikalische der Töne in der Proportion der Schnelligkeit ihrer Vibrationen, nicht aber in ihrer relativen Stärke liegt; so folgt das musikalische Gehör, bei der Harmonie, stets vorzugsweise dem höchsten Ton, nicht dem stärksten: daher sticht, auch bei der stärksten Orchesterbegleitung, der Sopran hervor und erhält dadurch ein natürliches Recht auf den Vortrag der Melodie, welches zugleich unterstützt wird durch seine, auf derselben Schnelligkeit der Vibrationen beruhende, große Beweglichkeit, wie sie sich in den figurirten Sätzen zeigt, und wodurch der Sopran der geeignete Repräsentant der erhöhten, für den leisesten Eindruck empfänglichen und durch ihn bestimmbaren

Sensibilität, folglich des auf der obersten Stufe der Wesenleiter stehenden, aufs höchste gesteigerten Bewußtseyns wird. Seinen Gegensatz bildet, aus den umgekehrten Ursachen, der schwerbewegliche, nur in großen Stufen, Terzen, Quarten und Quinten, steigende und fallende und dabei in jedem seiner Schritte durch feste Regeln geleitete Baß, welcher daher der natürliche Repräsentant des gefühllosen, für feine Eindrücke unempfänglichen und nur nach allgemeinen Gesetzen bestimmbaren, unorganischen Naturreiches ist. Er darf sogar nie um einen Ton, z. B. von Quart auf Quint steigen; da dies in den obern Stimmen die fehlerhafte Quinten- und Oktaven-Folge herbeiführt: daher kann er, ursprünglich und in seiner eigenen Natur, nie die Melodie vortragen. Wird sie ihm dennoch zugetheilt; so geschieht es mittelst des Kontrapunktes, d. h. er ist ein versetzter Baß, nämlich eine der obern Stimmen ist herabgesetzt und als Baß verkleidet: eigentlich bedarf er dann noch eines zweiten Grundbasses zu seiner Begleitung. Diese Widernatürlichkeit einer im Basse liegenden Melodie führt herbei, daß Baßarien, mit voller Begleitung, uns nie den reinen, ungetrübten Genuß gewähren, wie die Sopranarie, als welche, im Zusammenhang der Harmonie, allein naturgemäß ist. Beiläufig gesagt, könnte ein solcher melodischer, durch Versetzung erzwungener Baß, im Sinn unserer Metaphysik der Musik, einem Marmorblocke verglichen werden, dem man die menschliche Gestalt aufgezwungen hat: dem steinernen Gast im „Don Juan" ist er eben dadurch wundervoll angemessen.

Jetzt aber wollen wir noch der Genesis der Melodie etwas näher auf den Grund gehen, welches durch Zerlegung derselben in ihre Bestandtheile zu bewerkstelligen ist und uns jedenfalls das Vergnügen gewähren wird, welches dadurch entsteht, daß man sich Dinge, die in concreto Jedem bewußt sind, ein Mal auch zum abstrakten und deutlichen Bewußtseyn bringt, wodurch sie den Schein der Neuheit gewinnen.

Die Melodie besteht aus zwei Elementen, einem rhythmischen und einem harmonischen: jenes kann man auch als das quantitative, dieses als das qualitative bezeichnen, da das erstere die Dauer, das letztere die Höhe und Tiefe der Töne betrifft. In der Notenschrift hängt das erstere den senkrechten, das letztere den horizontalen Linien an. Beiden liegen rein arithmetische Verhält-

nisse, also die der Zeit, zum Grunde: dem einen die relative Dauer der Töne, dem andern die relative Schnelligkeit ihrer Vibrationen. Das rhythmische Element ist das wesentlichste; da es, für sich allein und ohne das andere eine Art Melodie darzustellen vermag, wie z. B. auf der Trommel geschieht: die vollkommene Melodie verlangt jedoch beide. Sie besteht nämlich in einer abwechselnden Entzweiung und Versöhnung derselben; wie ich sogleich zeigen werde, aber zuvor, da von dem harmonischen Elemente schon im Bisherigen die Rede gewesen, das rhythmische etwas näher betrachten will.

Der Rhythmus ist in der Zeit was im Raume die Symmetrie ist, nämlich Theilung in gleiche und einander entsprechende Theile, und zwar zunächst in größere, welche wieder in kleinere, jenen untergeordnete, zerfallen. In der von mir aufgestellten Reihe der Künste bilden Architektur und Musik die beiden äußersten Enden. Auch sind sie, ihrem innern Wesen, ihrer Kraft, dem Umfang ihrer Sphäre und ihrer Bedeutung nach, die heterogensten, ja, wahre Antipoden: sogar auf die Form ihrer Erscheinung erstreckt sich dieser Gegensatz, indem die Architektur allein im Raum ist, ohne irgend eine Beziehung auf die Zeit, die Musik allein in der Zeit, ohne irgend eine Beziehung auf den Raum*). Hieraus nun entspringt ihre einzige Analogie, daß nämlich, wie in der Architektur die Symmetrie das Ordnende und Zusammenhaltende ist, so in der Musik der Rhythmus, wodurch auch hier sich bewährt, daß les extrêmes se touchent. Wie die letzten Bestandtheile eines Gebäudes die ganz gleichen Steine, so sind die eines Tonstückes die ganz gleichen Takte: diese werden jedoch noch durch Auf- und Niederschlag, oder überhaupt durch den Zahlenbruch, welcher die Taktart bezeichnet, in gleiche Theile getheilt, die man allenfalls den Dimensionen des Steines vergleichen mag. Aus mehreren Takten besteht die musikalische Periode, welche ebenfalls zwei gleiche Hälften hat, eine steigende,

*) Es wäre ein falscher Einwurf, daß auch Skulptur und Malerei bloß im Raume seien: denn ihre Werke hängen zwar nicht unmittelbar, aber doch mittelbar mit der Zeit zusammen, indem sie Leben, Bewegung, Handlung darstellen. Eben so falsch wäre es zu sagen, daß auch die Poesie, als Rede, allein der Zeit angehöre: dies gilt, eben so, nur unmittelbar von den Worten: ihr Stoff ist alles Daseiende, also das Räumliche.

anstrebende, meistens zur Dominante gehende, und eine sinkende, beruhigende, den Grundton wiederfindende. Zwei, auch wohl mehrere Perioden machen einen Theil aus, der meistens durch das Wiederholungszeichen gleichfalls symmetrisch verdoppelt wird: aus zwei Theilen wird ein kleineres Musikstück, oder aber nur ein Satz eines größern; wie denn ein Koncert oder Sonate aus dreien, eine Symphonie aus vier, eine Messe aus fünf Sätzen zu bestehen pflegt. Wir sehen also das Tonstück, durch die symmetrische Eintheilung und abermalige Theilung, bis zu den Takten und deren Brüchen herab, bei durchgängiger Unter-, Ueber- und Neben-Ordnung seiner Glieder, gerade so zu einem Ganzen verbunden und abgeschlossen werden, wie das Bauwerk durch seine Symmetrie: nur daß bei diesem ausschließlich im Raume ist, was bei jenem ausschließlich in der Zeit. Das bloße Gefühl dieser Analogie hat das in den letzten 30 Jahren oft wiederholte kecke Witzwort hervorgerufen, daß Architektur gefrorene Musik sei. Der Ursprung desselben ist auf Goethe zurückzuführen, da er, nach Eckermanns Gesprächen, Bd. II, S. 88, gesagt hat: „Ich habe unter meinen Papieren ein Blatt gefunden, wo ich die Baukunst eine erstarrte Musik nenne: und wirklich hat es etwas: die Stimmung die von der Baukunst ausgeht, kommt dem Effekt der Musik nahe.“ Wahrscheinlich hat er viel früher jenes Witzwort in der Konversation fallen lassen, wo es denn bekanntlich nie an Leuten gefehlt hat, die was er so fallen ließ auflasen, um nachher damit geschmückt einher zu gehen. Was übrigens Goethe auch gesagt haben mag, so erstreckt die hier von mir auf ihren alleinigen Grund, nämlich auf die Analogie des Rhythmus mit der Symmetrie, zurückgeführte Analogie der Musik mit der Baukunst sich demgemäß allein auf die äußere Form, keineswegs aber auf das innere Wesen beider Künste, als welches himmelweit verschieden ist: es wäre sogar lächerlich, die beschränkteste und schwächste aller Künste mit der ausgedehntesten und wirksamsten im Wesentlichen gleich stellen zu wollen. Als Amplifikation der nachgewiesenen Analogie könnte man noch hinzusetzen, daß, wann die Musik, gleichsam in einem Anfall von Unabhängigkeitsdrang, die Gelegenheit einer Fermate ergreift, um sich, vom Zwang des Rhythmus losgerissen, in der freien Phantasie einer figurirten Kadenz zu ergehen, ein solches vom Rhythmus entblößtes Ton-

ſtück der von der Symmetrie entblößten Ruine analog ſei, welche man demnach, in der kühnen Sprache jenes Witzwortes, eine gefrorene Kadenz nennen mag.

Nach dieſer Erörterung des *Rhythmus* habe ich jetzt darzuthun, wie in der ſtets erneuerten *Entzweiung* und *Verſöhnung* des rhythmiſchen Elements der Melodie mit dem harmoniſchen das Weſen derſelben beſteht. Ihr harmoniſches Element nämlich hat den Grundton zur Vorausſetzung, wie das rhythmiſche die Taktart, und beſteht in einem Abirren von demſelben, durch alle Töne der Skala, bis es, auf kürzerem oder längerem Umwege, eine harmoniſche Stufe, meiſtens die Dominante oder Unterdominante, erreicht, die ihm eine unvollkommene Beruhigung gewährt: dann aber folgt, auf gleich langem Wege, ſeine Rückkehr zum Grundton, mit welchem die vollkommene Beruhigung eintritt. Beides muß nun aber ſo geſchehen, daß das Erreichen der beſagten Stufe, wie auch das Wiederfinden des Grundtons, mit gewiſſen bevorzugten Zeitpunkten des Rhythmus zuſammentreffe, da es ſonſt nicht wirkt. Alſo, wie die harmoniſche Tonfolge gewiſſe *Töne* verlangt, vorzüglich die Tonika, nächſt ihr die Dominante u. ſ. w.; ſo fordert ſeinerſeits der Rhythmus gewiſſe *Zeitpunkte*, gewiſſe abgezählte Takte und gewiſſe Theile dieſer Takte, welche man die ſchweren, oder guten Zeiten, oder die accentuirten Takttheile nennt, im Gegenſatz der leichten, oder ſchlechten Zeiten, oder unaccentuirten Takttheile. Nun beſteht die *Entzweiung* jener beiden Grundelemente darin, daß indem die Forderung des einen befriedigt wird, die des andern es nicht iſt, die Verſöhnung aber darin, daß beide zugleich und auf ein Mal befriedigt werden. Nämlich jenes Herumirren der Tonfolge, bis zum Erreichen einer mehr oder minder harmoniſchen Stufe, muß dieſe erſt nach einer beſtimmten Anzahl Takte, ſodann aber auf einem guten Zeittheil des Taktes antreffen, wodurch dieſelbe zu einem gewiſſen Ruhepunkte für ſie wird; und ebenſo muß die Rückkehr zur Tonika dieſe nach einer gleichen Anzahl Takte und ebenfalls auf einem *guten* Zeittheil wiederfinden, wodurch dann die völlige Befriedigung eintritt. So lange dieſes geforderte Zuſammentreffen der Befriedigungen beider Elemente nicht erreicht wird, mag einerſeits der Rhythmus ſeinen regelrechten Gang gehen, und andererſeits die geforderten Noten oft genug vorkommen; ſie werden

dennoch ganz ohne jene Wirkung bleiben, durch welche die Melodie entſteht: dies zu erläutern diene das folgende, höchſt einfache Beiſpiel:

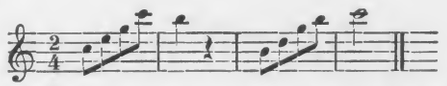

Hier trifft die harmoniſche Tonfolge gleich am Schluß des erſten Takts auf die Tonika: allein ſie erhält dadurch keine Befriedigung; weil der Rhythmus im ſchlechteſten Takttheile begriffen iſt. Gleich darauf, im zweiten Takt, hat der Rhythmus das gute Takttheil; aber die Tonfolge iſt auf die Septime gekommen. Hier ſind alſo die beiden Elemente der Melodie ganz *entzweit*; und wir fühlen uns beunruhigt. In der zweiten Hälfte der Periode trifft Alles umgekehrt, und ſie werden, im letzten Ton, *verſöhnt*. Dieſer Vorgang iſt in jeder Melodie, wiewohl meiſtens in viel größerer Ausdehnung, nachzuweiſen. Die dabei nun Statt findende beſtändige *Entzweiung* und *Verſöhnung* ihrer beiden Elemente iſt, metaphyſiſch betrachtet, das Abbild der Entſtehung neuer Wünſche und ſodann ihrer Befriedigung. Eben dadurch ſchmeichelt die Muſik ſich ſo in unſer Herz, daß ſie ihm ſtets die vollkommene Befriedigung ſeiner Wünſche vorſpiegelt. Näher betrachtet, ſehen wir in dieſem Hergang der Melodie eine gewiſſermaaßen *innere* Bedingung (die harmoniſche) mit einer *äußern* (der rhythmiſchen) wie durch einen *Zufall* zuſammentreffen, — welchen freilich der Komponiſt herbeiführt und der inſofern dem Reim in der Poeſie zu vergleichen iſt: dies aber eben iſt das Abbild des Zuſammentreffens unſerer Wünſche mit den von ihnen unabhängigen, günſtigen, äußeren Umſtänden, alſo das Bild des Glücks. — Noch verdient hiebei die Wirkung des *Vorhalts* beachtet zu werden. Er iſt eine Diſſonanz, welche die mit Gewißheit erwartete, finale Konſonanz verzögert; wodurch das Verlangen nach ihr verſtärkt wird und ihr Eintritt deſto mehr befriedigt: offenbar ein Analogon der durch Verzögerung erhöhten Befriedigung des Willens. Die vollkommene Kadenz erfordert den vorhergehenden Septimenakkord auf der Dominante; weil nur auf das dringendeſte Verlangen die am tiefſten gefühlte Befriedigung und gänzliche Beruhigung folgen kann. Durchgängig alſo beſteht die Muſik in einem ſteten Wechſel von mehr oder

minder beunruhigenden, d. i. Verlangen erregenden Ackorden, mit mehr oder minder beruhigenden und befriedigenden; eben wie das Leben des Herzens (der Wille) ein steter Wechsel von größerer oder geringerer Beunruhigung, durch Wunsch oder Furcht, mit eben so verschieden gemessener Beruhigung ist. Demgemäß besteht die harmonische Fortschreitung in der kunstgerechten Abwechselung der Dissonanz und Konsonanz. Eine Folge bloß konsonanter Ackorde würde übersättigend, ermüdend und leer seyn, wie der languor, den die Befriedigung aller Wünsche herbeiführt. Daher müssen Dissonanzen, obwohl sie beunruhigend und fast peinlich wirken, eingeführt werden, aber nur um, mit gehöriger Vorbereitung, wieder in Konsonanzen aufgelöst zu werden. Ja, es giebt eigentlich in der ganzen Musik nur zwei Grundackorde: den dissonanten Septimenackord und den harmonischen Dreiklang, als auf welche alle vorkommenden Ackorde zurückzuführen sind. Dies ist eben Dem entsprechend, daß es für den Willen im Grunde nur Unzufriedenheit und Befriedigung giebt, unter wie vielerlei Gestalten sie auch sich darstellen mögen. Und wie es zwei allgemeine Grundbestimmungen des Gemüths giebt, Heiterkeit oder wenigstens Rüstigkeit, und Betrübniß oder doch Beklemmung; so hat die Musik zwei allgemeine Tonarten Dur und Moll, welche jenen entsprechen, und sie muß stets sich in einer von beiden befinden. Es ist aber in der That höchst wunderbar, daß es ein weder physisch schmerzliches, noch auch konventionelles, dennoch sogleich ansprechendes und unverkennbares Zeichen des Schmerzes giebt: das Moll. Daran läßt sich ermessen, wie tief die Musik im Wesen der Dinge und des Menschen gegründet ist. — Bei nordischen Völkern, deren Leben schweren Bedingungen unterliegt, namentlich bei den Russen, herrscht das Moll vor, sogar in der Kirchenmusik. — Allegro in Moll ist in der Französischen Musik sehr häufig und charakterisirt sie: es ist, wie wenn Einer tanzt, während ihn der Schuh drückt.

Ich füge noch ein Paar Nebenbetrachtungen hinzu. — Unter dem Wechsel der Tonika, und mit ihr des Werthes aller Stufen, in Folge dessen derselbe Ton als Sekunde, Terz, Quart u. s. w. figurirt, sind die Töne der Skala den Schauspielern analog, welche bald diese, bald jene Rolle übernehmen müssen, während ihre Person dieselbe bleibt. Daß diese jener oft nicht genau

angemessen ist, kann man der (am Schluß des §. 52 des ersten Bandes erwähnten) unvermeidlichen Unreinheit jedes harmonischen Systems vergleichen, welche die gleichschwebende Temperatur herbeigeführt hat. —

Vielleicht könnte Einer und der Andere daran Anstoß nehmen, daß die Musik, welche ja oft so geisterhebend auf uns wirkt, daß uns dünkt, sie rede von anderen und besseren Welten, als die unsere ist, nach gegenwärtiger Metaphysik derselben, doch eigentlich nur dem Willen zum Leben schmeichelt, indem sie sein Wesen darstellt, sein Gelingen ihm vormalt und am Schluß seine Befriedigung und Genügen ausdrückt. Solche Bedenken zu beruhigen mag folgende Veda-Stelle dienen: Etanand sroup, quod forma gaudii est, τον pram Atma ex hoc dicunt, quod quocunque loco gaudium est, particula e gaudio ejus est. (Oupnekhat, Vol. I, p. 405, et iterum Vol. II, p. 215.)

Ergänzungen

zum

vierten Buch.

Tous les hommes désirent uniquement de se délivrer de la mort: ils ne savent pas se délivrer de la vie.
Lao-tseu-Tao-te-king, ed. *Stan. Julien*, p. 154.

Zum vierten Buch.

Kapitel 40.

Vorwort.

Die Ergänzungen zu diesem vierten Buche würden sehr beträchtlich ausfallen, wenn nicht zwei ihrer vorzüglich bedürftige Hauptgegenstände, nämlich die Freiheit des Willens und das Fundament der Moral, auf Anlaß der Preisfragen zweier Skandinavischer Akademien, ausführliche, monographische Bearbeitungen von mir erhalten hätten, welche unter dem Titel „Die beiden Grundprobleme der Ethik" im Jahre 1841 dem Publiko vorgelegt sind. Demzufolge aber setze ich die Bekanntschaft mit der eben genannten Schrift bei meinen Lesern eben so unbedingt voraus, wie ich bei den Ergänzungen zum zweiten Buche die mit der Schrift „Ueber den Willen in der Natur" vorausgesetzt habe. Ueberhaupt mache ich die Anforderung, daß wer sich mit meiner Philosophie bekannt machen will, jede Zeile von mir lese. Denn ich bin kein Vielschreiber, kein Kompendienfabrikant, kein Honorarverdiener, Keiner, der mit seinen Schriften nach dem Beifall eines Ministers zielt, mit Einem Worte, Keiner, dessen Feder unter dem Einfluß persönlicher Zwecke steht: ich strebe nichts an, als die Wahrheit, und schreibe, wie die Alten schrieben, in der alleinigen Absicht, meine Gedanken der Aufbewahrung zu übergeben, damit sie einst Denen zu Gute kommen, die ihnen nachzudenken und sie zu schätzen verstehen. Eben daher habe ich nur Weniges, dieses aber mit Bedacht und in weiten Zwischenräumen geschrieben, auch demgemäß die, in philosophischen Schriften,

wegen des Zusammenhangs, bisweilen unvermeidlichen Wiederholungen, von denen kein einziger Philosoph frei ist, auf das möglich geringste Maaß beschränkt, so daß das Allermeiste nur an Einer Stelle zu finden ist. Deshalb also darf, wer von mir lernen und mich verstehen will, nichts, das ich geschrieben habe, ungelesen lassen. Beurtheilen jedoch und kritisiren kann man mich ohne Dieses, wie die Erfahrung gezeigt hat; wozu ich denn auch ferner viel Vergnügen wünsche.

Inzwischen wird der, durch die besagte Elimination zweier Hauptgegenstände, in diesem vierten Ergänzungsbuche, erübrigte Raum uns willkommen seyn. Denn da diejenigen Aufschlüsse, welche dem Menschen vor Allem am Herzen liegen und daher in jedem System, als letzte Ergebnisse, den Gipfel seiner Pyramide bilden, sich auch in meinem letzten Buche zusammendrängen; so wird man jeder festeren Begründung, oder genaueren Ausführung derselben gern einen weiteren Raum gönnen. Ueberdies hat hier nun noch, als zur Lehre von der „Bejahung des Willens zum Leben" gehörend, eine Erörterung zur Sprache gebracht werden können, welche in unserm vierten Buche selbst unberührt geblieben ist, wie sie denn auch von allen mir vorhergegangenen Philosophen gänzlich vernachlässigt worden: es ist die innere Bedeutung und das Wesen an sich der mitunter bis zur heftigsten Leidenschaft anwachsenden Geschlechtsliebe; ein Gegenstand, dessen Aufnahme in den ethischen Theil der Philosophie nicht paradox seyn würde, wenn man dessen Wichtigkeit erkannt hätte. —

Kapitel 41*).

Ueber den Tod und sein Verhältniß zur Unzerstörbarkeit unsers Wesens an sich.

Der Tod ist der eigentliche inspirirende Genius oder der Musaget der Philosophie, weshalb Sokrates diese auch θανατου μελετη definirt hat. Schwerlich sogar würde, auch ohne den Tod,

*) Dies Kapitel bezieht sich auf §. 54 des ersten Bandes.

philosophirt werden. Daher wird es ganz in der Ordnung seyn, daß eine specielle Betrachtung desselben hier an der Spitze des letzten, ernstesten und wichtigsten unserer Bücher ihre Stelle erhalte.

Das Thier lebt ohne eigentliche Kenntniß des Todes: daher genießt das thierische Individuum unmittelbar die ganze Unvergänglichkeit der Gattung, indem es sich seiner nur als endlos bewußt ist. Beim Menschen fand sich, mit der Vernunft, nothwendig die erschreckende Gewißheit des Todes ein. Wie aber durchgängig in der Natur jedem Uebel ein Heilmittel, oder wenigstens ein Ersatz beigegeben ist; so verhilft die selbe Reflexion, welche die Erkenntniß des Todes herbeiführte, auch zu metaphysischen Ansichten, die darüber trösten, und deren das Thier weder bedürftig noch fähig ist. Hauptsächlich auf diesen Zweck sind alle Religionen und philosophischen Systeme gerichtet, sind also zunächst das von der reflektirenden Vernunft aus eigenen Mitteln hervorgebrachte Gegengift der Gewißheit des Todes. Der Grad jedoch, in welchem sie diesen Zweck erreichen, ist sehr verschieden, und allerdings wird eine Religion oder Philosophie viel mehr, als die andere, den Menschen befähigen, ruhigen Blickes dem Tod ins Angesicht zu sehen. Brahmanismus und Buddhaismus, die den Menschen lehren, sich als das Urwesen selbst, das Brahm, zu betrachten, welchem alles Entstehen und Vergehen wesentlich fremd ist, werden darin viel mehr leisten, als solche, welche ihn aus Nichts gemacht seyn und seine, von einem Andern empfangene Existenz wirklich mit der Geburt anfangen lassen. Dem entsprechend finden wir in Indien eine Zuversicht und eine Verachtung des Todes, von der man in Europa keinen Begriff hat. Es ist in der That eine bedenkliche Sache, dem Menschen in dieser wichtigen Hinsicht schwache und unhaltbare Begriffe durch frühes Einprägen aufzuzwingen, und ihn dadurch zur Aufnahme der richtigeren und standhaltenden auf immer unfähig zu machen. Z. B. ihn lehren, daß er erst kürzlich aus Nichts geworden, folglich eine Ewigkeit hindurch Nichts gewesen sei und dennoch für die Zukunft unvergänglich seyn solle, ist gerade so, wie ihn lehren, daß er, obwohl durch und durch das Werk eines Andern, dennoch für sein Thun und Lassen in alle Ewigkeit verantwortlich seyn solle. Wenn nämlich dann, bei gereiftem Geiste und eingetretenem Nachdenken, das Unhaltbare solcher Lehren sich ihm

aufdringt; so hat er nichts Besseres an ihre Stelle zu setzen, ja, ist nicht mehr fähig es zu verstehen, und geht dadurch des Trostes verlustig, den auch ihm die Natur, zum Ersatz für die Gewißheit des Todes, bestimmt hatte. In Folge solcher Entwickelung sehen wir eben jetzt (1844) in England, unter verdorbenen Fabrikarbeitern, die Socialisten, und in Deutschland, unter verdorbenen Studenten, die Junghegelianer zur absolut physischen Ansicht herabsinken, welche zu dem Resultate führt: edite, bibite, post mortem nulla voluptas, und insofern als Bestialismus bezeichnet werden kann.

Nach Allem inzwischen, was über den Tod gelehrt worden, ist nicht zu leugnen, daß, wenigstens in Europa, die Meinung der Menschen, ja oft sogar des selben Individuums, gar häufig von Neuem hin und her schwankt zwischen der Auffassung des Todes als absoluter Vernichtung und der Annahme, daß wir gleichsam mit Haut und Haar unsterblich seien. Beides ist gleich falsch: allein wir haben nicht sowohl eine richtige Mitte zu treffen, als vielmehr den höhern Gesichtspunkt zu gewinnen, von welchem aus solche Ansichten von selbst wegfallen.

Ich will, bei diesen Betrachtungen, zuvörderst vom ganz empirischen Standpunkt ausgehen. — Da liegt uns zunächst die unleugbare Thatsache vor, daß, dem natürlichen Bewußtseyn gemäß, der Mensch nicht bloß für seine Person den Tod mehr als alles Andere fürchtet, sondern auch über den der Seinigen heftig weint, und zwar offenbar nicht egoistisch über seinen eigenen Verlust, sondern aus Mitleid über das große Unglück, das Jene betroffen; daher er auch Den, welcher in solchem Falle nicht weint und keine Betrübniß zeigt, als hartherzig und lieblos tadelt. Diesem geht parallel, daß die Rachsucht, in ihren höchsten Graden, den Tod des Gegners sucht, als das größte Uebel, das sich verhängen läßt. — Meinungen wechseln nach Zeit und Ort; aber die Stimme der Natur bleibt sich stets und überall gleich, ist daher vor Allem zu beachten. Sie scheint nun hier deutlich auszusagen, daß der Tod ein großes Uebel sei. In der Sprache der Natur bedeutet Tod Vernichtung. Und daß es mit dem Tode Ernst sei, ließe sich schon daraus abnehmen, daß es mit dem Leben, wie es Jeder weiß, kein Spaaß ist. Wir müssen wohl nichts Besseres, als diese Beiden, werth seyn.

In der That ist die Todesfurcht von aller Erkenntniß unabhängig: denn das Thier hat sie, obwohl es den Tod nicht kennt. Alles, was geboren wird, bringt sie schon mit auf die Welt. Diese Todesfurcht a priori ist aber eben nur die Kehrseite des Willens zum Leben, welcher wir Alle ja sind. Daher ist jedem Thiere, wie die Sorge für seine Erhaltung, so die Furcht vor seiner Zerstörung angeboren: diese also, und nicht das bloße Vermeiden des Schmerzes ist es, was sich in der ängstlichen Behutsamkeit zeigt, mit der das Thier sich und noch mehr seine Brut vor Jedem, der gefährlich werden könnte, sicher zu stellen sucht. Warum flieht das Thier, zittert und sucht sich zu verbergen? Weil es lauter Wille zum Leben, als solcher aber dem Tode verfallen ist und Zeit gewinnen möchte. Eben so ist, von Natur, der Mensch. Das größte der Uebel, das Schlimmste was überall gedroht werden kann, ist der Tod, die größte Angst Todesangst. Nichts reißt uns so unwiderstehlich zur lebhaftesten Theilnahme hin, wie fremde Lebensgefahr: nichts ist entsetzlicher, als eine Hinrichtung. Die hierin hervortretende gränzenlose Anhänglichkeit an das Leben kann nun aber nicht aus der Erkenntniß und Ueberlegung entsprungen seyn: vor dieser erscheint sie vielmehr thöricht; da es um den objektiven Werth des Lebens sehr mißlich steht, und wenigstens zweifelhaft bleibt, ob dasselbe dem Nichtseyn vorzuziehen sei, ja, wenn Erfahrung und Ueberlegung zu Worte kommen, das Nichtseyn wohl gewinnen muß. Klopfte man an die Gräber und fragte die Todten, ob sie wieder aufstehen wollten; sie würden mit dem Kopfe schütteln. Dahin geht auch des Sokrates Meinung, in Platons Apologie, und selbst der heitere und liebenswürdige Voltaire kann nicht umhin zu sagen: on aime la vie; mais le néant ne laisse pas d'avoir du bon: und wieder: je ne sais pas ce que c'est que la vie éternelle, mais celle-ci est une mauvaise plaisanterie. Ueberdies muß ja das Leben jedenfalls bald enden; so daß die wenigen Jahre, die man vielleicht noch dazuseyn hat, gänzlich verschwinden vor der endlosen Zeit, da man nicht mehr seyn wird. Demnach erscheint es, vor der Reflexion, sogar lächerlich, um diese Spanne Zeit so sehr besorgt zu seyn, so sehr zu zittern, wenn eigenes oder fremdes Leben in Gefahr geräth, und Trauerspiele zu dichten, deren Schreckliches seinen Nerven bloß in der Todesfurcht hat. Jene

mächtige Anhänglichkeit an das Leben ist mithin eine unvernünftige und blinde: sie ist nur daraus erklärlich, daß unser ganzes Wesen an sich selbst schon Wille zum Leben ist, dem dieses daher als das höchste Gut gelten muß, so verbittert, kurz und ungewiß es auch immer seyn mag; und daß jener Wille, an sich und ursprünglich, erkenntnißlos und blind ist. Die Erkenntniß hingegen, weit entfernt der Ursprung jener Anhänglichkeit an das Leben zu seyn, wirkt ihr sogar entgegen, indem sie die Werthlosigkeit desselben aufdeckt und hiedurch die Todesfurcht bekämpft. — Wann sie nun siegt und demnach der Mensch dem Tode muthig und gelassen entgegengeht; so wird dies als groß und edel geehrt: wir feiern also dann den Triumph der Erkenntniß über den blinden Willen zum Leben, der doch der Kern unsers eigenen Wesens ist. Imgleichen verachten wir Den, in welchem die Erkenntniß in jenem Kampfe unterliegt, der daher dem Leben unbedingt anhängt, gegen den herannahenden Tod sich auf's Aeußerste sträubt und ihn verzweifelnd empfängt:*) und doch spricht sich in ihm nur das ursprüngliche Wesen unsers Selbst und der Natur aus. Wie könnte, läßt sich hier beiläufig fragen, die gränzenlose Liebe zum Leben und das Bestreben, es auf alle Weise, so lange als möglich, zu erhalten, niedrig, verächtlich, desgleichen von den Anhängern jeder Religion als dieser unwürdig betrachtet werden, wenn dasselbe das mit Dank zu erkennende Geschenk gütiger Götter wäre? Und wie könnte sodann die Geringschätzung desselben groß und edel erscheinen? — Uns bestätigt sich inzwischen durch diese Betrachtungen: 1) daß der Wille zum Leben das innerste Wesen des Menschen ist; 2) daß er an sich erkenntnißlos, blind ist; 3) daß die Erkenntniß ein ihm ursprünglich fremdes, hinzugekommenes Princip ist; 4) daß sie mit ihm streitet und unser Urtheil dem Siege der Erkenntniß über den Willen Beifall giebt.

Wenn was uns den Tod so schrecklich erscheinen läßt der Gedanke des Nichtseyns wäre; so müßten wir mit gleichem Schauder der Zeit gedenken, da wir noch nicht waren. Denn es ist unumstößlich gewiß, daß das Nichtseyn nach dem Tode nicht

*) In gladiatoriis pugnis timidos et supplices, et, ut vivere liceat, obsecrantes etiam odisse solemus; fortes et animosos, et se acriter ipsos morti offerentes servare cupimus. Cic. pro Milone, c. 34.

verschieden seyn kann von dem vor der Geburt, folglich auch nicht beklagenswerther. Eine ganze Unendlichkeit ist abgelaufen, als wir noch nicht waren: aber das betrübt uns keineswegs. Hingegen, daß nach dem momentanen Intermezzo eines ephemeren Daseyns eine zweite Unendlichkeit folgen sollte, in der wir nicht mehr seyn werden, finden wir hart, ja unerträglich. Sollte nun dieser Durst nach Daseyn etwan dadurch entstanden seyn, daß wir es jetzt gekostet und so gar allerliebst gefunden hätten? Wie schon oben kurz erörtert: gewiß nicht; viel eher hätte die gemachte Erfahrung eine unendliche Sehnsucht nach dem verlorenen Paradiese des Nichtseyns erwecken können. Auch wird der Hoffnung der Seelen-Unsterblichkeit allemal die einer „bessern Welt" angehängt, — ein Zeichen, daß die gegenwärtige nicht viel taugt. — Dieses allen ungeachtet ist die Frage nach unserm Zustande nach dem Tode gewiß zehntausend Mal öfter, in Büchern und mündlich, erörtert worden, als die nach unserm Zustande vor der Geburt. Theoretisch ist dennoch die eine ein eben so nahe liegendes und berechtigtes Problem, wie die andere: auch würde wer die eine beantwortet hätte mit der andern wohl gleich im Klaren seyn. Schöne Deklamationen haben wir darüber, wie anstößig es wäre, zu denken, daß der Geist des Menschen, der die Welt umfaßt und so viele höchst vortreffliche Gedanken hat, mit ins Grab gesenkt würde: aber darüber, daß dieser Geist eine ganze Unendlichkeit habe verstreichen lassen, ehe er mit diesen seinen Eigenschaften entstanden sei, und die Welt eben so lange sich ohne ihn habe behelfen müssen, hört man nichts. Dennoch bietet der vom Willen unbestochenen Erkenntniß keine Frage sich natürlicher dar, als diese: eine unendliche Zeit ist vor meiner Geburt abgelaufen; was war ich alle jene Zeit hindurch? — Metaphysisch ließe sich vielleicht antworten: „Ich war immer Ich: nämlich Alle, die jene Zeit hindurch Ich sagten, die waren eben Ich." Allein hievon sehen wir auf unserm, vor der Hand noch ganz empirischen Standpunkt ab und nehmen an, ich wäre gar nicht gewesen. Dann aber kann ich mich über die unendliche Zeit nach meinem Tode, da ich nicht seyn werde, trösten mit der unendlichen Zeit, da ich schon nicht gewesen bin, als einem wohl gewohnten und wahrlich sehr bequemen Zustande. Denn die Unendlichkeit a parte post ohne mich kann so wenig schrecklich seyn, als die Unendlich-

keit a parte ante ohne mich; indem beide durch nichts sich unterscheiden, als durch die Dazwischenkunft eines ephemeren Lebenstraums. Auch lassen alle Beweise für die Fortdauer nach dem Tode sich eben so gut in partem ante wenden, wo sie dann das Daseyn vor dem Leben demonstriren, in dessen Annahme Hindu und Buddhaisten sich daher sehr konsequent beweisen. Kants Idealität der Zeit allein löst alle diese Räthsel: doch davon ist jetzt noch nicht die Rede. Soviel aber geht aus dem Gesagten hervor, daß über die Zeit, da man nicht mehr seyn wird, zu trauern, eben so absurd ist, als es seyn würde über die, da man noch nicht gewesen: denn es ist gleichgültig, ob die Zeit, welche unser Daseyn nicht füllt, zu der, welche es füllt, sich als Zukunft oder Vergangenheit verhalte.

Aber auch ganz abgesehen von diesen Zeitbetrachtungen, ist es an und für sich absurd, das Nichtseyn für ein Uebel zu halten; da jedes Uebel, wie jedes Gut, das Daseyn zur Voraussetzung hat, ja sogar das Bewußtseyn; dieses aber mit dem Leben aufhört, wie eben auch im Schlaf und in der Ohnmacht; daher uns die Abwesenheit desselben, als gar keine Uebel enthaltend, wohl bekannt und vertraut, ihr Eintritt aber jedenfalls Sache eines Augenblicks ist. Von diesem Gesichtspunkte aus betrachtete Epikur den Tod und sagte daher ganz richtig ὁ θανατος μηδεν προς ἡμας (der Tod geht uns nichts an); mit der Erläuterung, daß wann wir sind, der Tod nicht ist, und wann der Tod ist, wir nicht sind (Diog. Laert., X, 27). Verloren zu haben was nicht vermißt werden kann, ist offenbar kein Uebel: also darf das Nichtseynwerden uns so wenig anfechten, wie das Nichtgewesenseyn. Vom Standpunkt der Erkenntniß aus erscheint demnach durchaus kein Grund den Tod zu fürchten: im Erkennen aber besteht das Bewußtseyn; daher für dieses der Tod kein Uebel ist. Auch ist es wirklich nicht dieser erkennende Theil unsers Ichs, welcher den Tod fürchtet; sondern ganz allein vom blinden Willen geht die fuga mortis, von der alles Lebende erfüllt ist, aus. Diesem aber ist sie, wie schon oben erwähnt, wesentlich, eben weil er Wille zum Leben ist, dessen ganzes Wesen im Drange nach Leben und Daseyn besteht, und dem die Erkenntniß nicht ursprünglich, sondern erst in Folge seiner Objektivation in animalischen Individuen beiwohnt. Wenn er nun, mittelst ihrer,

den Tod, als das Ende der Erscheinung, mit der er sich identificirt hat und also auf sie sich beschränkt sieht, ansichtig wird, sträubt sich sein ganzes Wesen mit aller Gewalt dagegen. Ob nun er vom Tode wirklich etwas zu fürchten habe, werden wir weiter unten untersuchen und uns dabei der hier, mit gehöriger Unterscheidung des wollenden vom erkennenden Theil unsers Wesens, nachgewiesenen eigentlichen Quelle der Todesfurcht erinnern.

Derselben entsprechend ist auch, was uns den Tod so furchtbar macht, nicht sowohl das Ende des Lebens, da dieses Keinem als des Regrettirens sonderlich werth erscheinen kann; als vielmehr die Zerstörung des Organismus: eigentlich, weil dieser der als Leib sich darstellende Wille selbst ist. Diese Zerstörung fühlen wir aber wirklich nur in den Uebeln der Krankheit, oder des Alters: hingegen der Tod selbst besteht, für das Subjekt, bloß in dem Augenblick, da das Bewußtseyn schwindet, indem die Thätigkeit des Gehirns stockt. Die hierauf folgende Verbreitung der Stockung auf alle übrigen Theile des Organismus ist eigentlich schon eine Begebenheit nach dem Tode. Der Tod, in subjektiver Hinsicht, betrifft also allein das Bewußtseyn. Was nun das Schwinden dieses sei, kann Jeder einigermaaßen aus dem Einschlafen beurtheilen: noch besser aber kennt es, wer je eine wahre Ohnmacht gehabt hat, als bei welcher der Uebergang nicht so allmälig, noch durch Träume vermittelt ist, sondern zuerst die Sehkraft, noch bei vollem Bewußtseyn, schwindet, und dann unmittelbar die tiefste Bewußtlosigkeit eintritt: die Empfindung dabei, so weit sie geht, ist nichts weniger als unangenehm, und ohne Zweifel ist, wie der Schlaf der Bruder, so die Ohnmacht der Zwillingsbruder des Todes. Auch der gewaltsame Tod kann nicht schmerzlich seyn; da selbst schwere Verwundungen in der Regel gar nicht gefühlt, sondern erst eine Weile nachher, oft nur an ihren äußerlichen Zeichen bemerkt werden: sind sie schnell tödtlich; so wird das Bewußtseyn vor dieser Entdeckung schwinden: tödten sie später; so ist es wie bei andern Krankheiten. Auch alle Die, welche im Wasser, oder durch Kohlendampf, oder durch Hängen das Bewußtseyn verloren haben, sagen bekanntlich aus, daß es ohne Pein geschehen sei. Und nun endlich gar der eigentliche naturgemäße Tod, der durch das Alter, die Euthanasie,

ist ein allmäliges Verschwinden und Verschweben aus dem Daseyn, auf unmerkliche Weise. Nach und nach erlöschen im Alter die Leidenschaften und Begierden, mit der Empfänglichkeit für ihre Gegenstände; die Affekte finden keine Anregung mehr: denn die vorstellende Kraft wird immer schwächer, ihre Bilder matter, die Eindrücke haften nicht mehr, gehen spurlos vorüber, die Tage rollen immer schneller, die Vorfälle verlieren ihre Bedeutsamkeit, Alles verblasst. Der Hochbetagte wankt umher, oder ruht in einem Winkel, nur noch ein Schatten, ein Gespenst seines ehemaligen Wesens. Was bleibt da dem Tode noch zu zerstören? Eines Tages ist dann ein Schlummer der letzte, und seine Träume sind — — — Es sind die, nach welchen schon Hamlet frägt, in dem berühmten Monolog. Ich glaube, wir träumen sie eben jetzt.

Hieher gehört noch die Bemerkung, daß die Unterhaltung des Lebensprocesses, wenn sie gleich eine metaphysische Grundlage hat, nicht ohne Widerstand, folglich nicht ohne Anstrengung vor sich geht. Diese ist es, welcher der Organismus jeden Abend unterliegt, weshalb er dann die Gehirnfunktion einstellt und einige Sekretionen, die Respiration, den Puls und die Wärmeentwickelung vermindert. Daraus ist zu schließen, daß das gänzliche Aufhören des Lebensprocesses für die treibende Kraft desselben eine wundersame Erleichterung seyn muß: vielleicht hat diese Antheil an dem Ausdruck süßer Zufriedenheit auf dem Gesichte der meisten Todten. Ueberhaupt mag der Augenblick des Sterbens dem des Erwachens aus einem schweren, alpgedrückten Traume änlich seyn.

Bis hieher hat sich uns ergeben, daß der Tod, so sehr er auch gefürchtet wird, doch eigentlich kein Uebel seyn könne. Oft aber erscheint er sogar als ein Gut, ein Erwünschtes, als Freund Hain. Alles, was auf unüberwindliche Hindernisse seines Daseyns, oder seiner Bestrebungen gestoßen ist, was an unheilbaren Krankheiten, oder an untröstlichem Grame leidet, — hat zur letzten, meistens sich ihm von selbst öffnenden Zuflucht die Rückkehr in den Schooß der Natur, aus welchem es, wie alles Andere auch, auf eine kurze Zeit heraufgetaucht war, verlockt durch die Hoffnung auf günstigere Bedingungen des Daseyns, als ihm geworden, und von wo aus ihm der selbe Weg stets offen bleibt. Jene Rückkehr ist die cessio bonorum des Lebenden. Jedoch

wird sie auch hier erst nach einem physischen, oder moralischen Kampfe angetreten: so sehr sträubt Jedes sich, dahin zurückzugehen, von wo es so leicht und bereitwillig hervorkam, zu einem Daseyn, welches so viele Leiden und so wenige Freuden zu bieten hat. — Die Hindu geben dem Todesgotte Yama zwei Gesichter: ein sehr furchtbares und schreckliches, und ein sehr freudiges und gütiges. Dies erklärt sich zum Theil schon durch die eben angestellte Betrachtung.

Auf dem empirischen Standpunkt, auf welchem wir noch immer stehen, ist auch die folgende Betrachtung eine sich von selbst darbietende, die daher verdient, durch Verdeutlichung genau bestimmt und dadurch in ihre Gränzen zurückgewiesen zu werden. Der Anblick eines Leichnams zeigt mir, daß Sensibilität, Irritabilität, Blutumlauf, Reproduktion u. s. w. hier aufgehört haben. Ich schließe daraus mit Sicherheit, daß Dasjenige, welches diese bisher aktuirte, jedoch ein mir stets Unbekanntes war, sie jetzt nicht mehr aktuirt, also von ihnen gewichen ist. — Wollte ich nun aber hinzusetzen, dies müsse eben Das gewesen seyn, was ich nur als Bewußtseyn, mithin als Intelligenz, gekannt habe (Seele); so wäre dies nicht bloß unberechtigt, sondern offenbar falsch geschlossen. Denn stets hat das Bewußtseyn sich mir nicht als Ursache, sondern als Produkt und Resultat des organischen Lebens gezeigt, indem es in Folge desselben stieg und sank, nämlich in den verschiedenen Lebensaltern, in Gesundheit und Krankheit, in Schlaf, Ohnmacht, Erwachen u. s. w., also stets als Wirkung, nie als Ursache des organischen Lebens auftrat, stets sich zeigte als etwas, das entsteht und vergeht, und wieder entsteht, so lange hiezu die Bedingungen noch da sind, aber außerdem nicht. Ja ich kann auch gesehen haben, daß die völlige Zerrüttung des Bewußtseyns, der Wahnsinn, weit entfernt, die übrigen Kräfte mit sich herabzuziehen und zu deprimiren, oder gar das Leben zu gefährden, jene, namentlich die Irritabilität oder Muskelkraft, sehr erhöht, und dieses eher verlängert als verkürzt, wenn nicht andere Ursachen konkurriren. — Sodann: Individualität kannte ich als Eigenschaft jedes Organischen, und daher, wenn dieses ein selbstbewußtes ist, auch des Bewußtseyns. Jetzt zu schließen, daß dieselbe jenem entwichenen, Leben ertheilenden, mir völlig unbekannten Princip inhärire, dazu ist kein Anlaß vor-

handen; um so weniger, als ich sehe, daß überall in der Natur jede einzelne Erscheinung das Werk einer allgemeinen, in tausend gleichen Erscheinungen thätigen Kraft ist. — Aber eben so wenig Anlaß ist andererseits zu schließen, daß, weil hier das organische Leben aufgehört hat, deshalb auch jene dasselbe bisher aktuirende Kraft zu Nichts geworden sei; — so wenig, als vom stillstehenden Spinnrade auf den Tod der Spinnerin zu schließen ist. Wenn ein Pendel, durch Wiederfinden seines Schwerpunkts, endlich zur Ruhe kommt, und also das individuelle Scheinleben desselben aufgehört hat; so wird Keiner wähnen, jetzt sei die Schwere vernichtet; sondern Jeder begreift, daß sie in zahllosen Erscheinungen nach wie vor thätig ist. Allerdings ließe sich gegen dieses Gleichniß einwenden, daß hier auch in diesem Pendel die Schwere nicht aufgehört hat thätig zu seyn, sondern nur ihre Thätigkeit augenfällig zu äußern: wer darauf besteht, mag sich statt dessen einen elektrischen Körper denken, in welchem, nach seiner Entladung, die Elektricität wirklich aufgehört hat thätig zu seyn. Ich habe daran nur zeigen wollen, daß wir selbst den untersten Naturkräften eine Aeternität und Ubiquität unmittelbar zuerkennen, an welcher uns die Vergänglichkeit ihrer flüchtigen Erscheinungen keinen Augenblick irre macht. Um so weniger also darf es uns in den Sinn kommen, das Aufhören des Lebens für die Vernichtung des belebenden Princips, mithin den Tod für den gänzlichen Untergang des Menschen zu halten. Weil der kräftige Arm, der, vor dreitausend Jahren, den Bogen des Odysseus spannte, nicht mehr ist, wird kein nachdenkender und wohlgeregelter Verstand die Kraft, welche in demselben so energisch wirkte, für gänzlich vernichtet halten, aber daher, bei fernerem Nachdenken, auch nicht annehmen, daß die Kraft, welche heute den Bogen spannt, erst mit diesem Arm zu existiren angefangen habe. Viel näher liegt der Gedanke, daß die Kraft, welche früher ein nunmehr entwichenes Leben aktuirte, die selbe sei, welche in dem jetzt blühenden thätig ist: ja, dieser ist fast unabweisbar. Gewiß aber wissen wir, daß, wie im zweiten Buche dargethan wurde, nur Das vergänglich ist, was in der Kausalkette begriffen ist: dies aber sind bloß die Zustände und Formen. Unberührt hingegen von dem durch Ursachen herbeigeführten Wechsel dieser bleibt einerseits die Materie und andererseits die Naturkräfte: denn Beide

sind die Voraussetzung aller jener Veränderungen. Das uns belebende Princip aber müssen wir zunächst wenigstens als eine Naturkraft denken, bis etwan eine tiefere Forschung uns hat erkennen lassen, was es an sich selbst sei. Also schon als Naturkraft genommen, bleibt die Lebenskraft ganz unberührt von dem Wechsel der Formen und Zustände, welche das Band der Ursachen und Wirkungen herbei- und hinwegführt, und welche allein dem Entstehen und Vergehen, wie es in der Erfahrung vorliegt, unterworfen sind. Soweit also ließe sich schon die Unvergänglichkeit unsers eigentlichen Wesens sicher beweisen. Aber freilich wird dies den Ansprüchen, welche man an Beweise unsers Fortbestehens nach dem Tode zu machen gewohnt ist, nicht genügen, noch den Trost gewähren, den man von solchen erwartet. Indessen ist es immer etwas, und wer den Tod als eine absolute Vernichtung fürchtet, darf die völlige Gewißheit, daß das innerste Princip seines Lebens von demselben unberührt bleibt, nicht verschmähen. — Ja, es ließe sich das Paradoxon aufstellen, daß auch jenes Zweite, welches, eben wie die Naturkräfte, von dem am Leitfaden der Kausalität fortlaufenden Wechsel der Zustände unberührt bleibt, also die Materie, durch seine absolute Beharrlichkeit uns eine Unzerstörbarkeit zusichert, vermöge welcher, wer keine andere zu fassen fähig wäre, sich doch schon einer gewissen Unvergänglichkeit getrösten könnte. „Wie?“ wird man sagen, „das Beharren des bloßen Staubes, der rohen Materie, sollte als eine Fortdauer unsers Wesens angesehen werden?“ — Oho! kennt ihr denn diesen Staub? Wißt ihr, was er ist und was er vermag? Lernt ihn kennen, ehe ihr ihn verachtet. Diese Materie, die jetzt als Staub und Asche daliegt, wird bald, im Wasser aufgelöst, als Krystall anschießen, wird als Metall glänzen, wird dann elektrische Funken sprühen, wird mittelst ihrer galvanischen Spannung eine Kraft äußern, welche, die festesten Verbindungen zersetzend, Erden zu Metallen reducirt: ja, sie wird von selbst sich zu Pflanze und Thier gestalten und aus ihrem geheimnißvollen Schooß jenes Leben entwickeln, vor dessen Verlust ihr in eurer Beschränktheit so ängstlich besorgt seid. Ist nun, als eine solche Materie fortzudauern, so ganz und gar nichts? Ja, ich behaupte im Ernst, daß selbst diese Beharrlichkeit der Materie von der Unzerstörbarkeit unsers wahren Wesens Zeugniß ablegt, wenn auch nur wie

im Bilde und Gleichniß, oder vielmehr nur wie im Schattenriß. Dies einzusehen, dürfen wir uns nur an die Kapitel 24 gegebene Erörterung der Materie erinnern, aus der sich ergab, daß die lautere, formlose Materie, — diese für sich allein nie wahrgenommene, aber als stets bleibend vorausgesetzte Basis der Erfahrungswelt, — der unmittelbare Wiederschein, die Sichtbarkeit überhaupt, des Dinges an sich, also des Willens, ist; daher von ihr, unter den Bedingungen der Erfahrung, das gilt, was dem Willen an sich schlechthin zukommt und sie seine wahre Ewigkeit unter dem Bilde der zeitlichen Unvergänglichkeit wiedergiebt. Weil, wie schon gesagt, die Natur nicht lügt; so kann keine aus einer rein objektiven Auffassung derselben entsprungene und in folgerechtem Denken durchgeführte Ansicht ganz und gar falsch seyn, sondern sie ist, im schlimmsten Fall, nur sehr einseitig und unvollständig. Eine solche aber ist unstreitig auch der konsequente Materialismus, etwan der des Epikuros, eben so gut, wie der ihm entgegengesetzte absolute Idealismus, etwan der des Berkeley, und überhaupt jede aus einem richtigen apperçu hervorgegangene und redlich ausgeführte philosophische Grundansicht. Nur sind sie alle höchst einseitige Auffassungen und daher, trotz ihrer Gegensätze, zugleich wahr, nämlich jede von einem bestimmten Standpunkt aus: sobald man aber sich über diesen erhebt, erscheinen sie nur noch als relativ und bedingt wahr. Der höchste Standpunkt allein, von welchem aus man sie alle übersieht und in ihrer bloß relativen Wahrheit, über diese hinaus aber in ihrer Falschheit erkennt, kann der der absoluten Wahrheit, so weit eine solche überhaupt erreichbar ist, seyn. Dem entsprechend sehen wir, wie soeben nachgewiesen wurde, selbst in der eigentlich sehr rohen und daher sehr alten Grundansicht des Materialismus die Unzerstörbarkeit unsers wahren Wesens an sich noch wie durch einen bloßen Schatten derselben repräsentirt, nämlich durch die Unvergänglichkeit der Materie; wie, in dem schon höher stehenden Naturalismus einer absoluten Physik, durch die Ubiquität und Aeternität der Naturkräfte, welchen die Lebenskraft doch wenigstens beizuzählen ist. Also selbst diese rohen Grundansichten enthalten die Aussage, daß das lebende Wesen durch den Tod keine absolute Vernichtung erleidet, sondern in und mit dem Ganzen der Natur fortbesteht. —

Die Betrachtungen, welche uns bis hieher geführt haben und an welche die ferneren Erörterungen sich knüpften, waren ausgegangen von der auffallenden Todesfurcht, welche alle lebenden Wesen erfüllt. Jetzt aber wollen wir den Standpunkt wechseln und ein Mal betrachten, wie, im Gegensatz der Einzelwesen, das Ganze der Natur sich hinsichtlich des Todes verhält; wobei wir jedoch immer noch auf dem empirischen Grund und Boden stehen bleiben.

Wir freilich kennen kein höheres Würfelspiel, als das um Tod und Leben: jeder Entscheidung über diese sehen wir mit der äußersten Spannung, Theilnahme und Furcht entgegen: denn es gilt, in unsern Augen, Alles in Allem. — Hingegen die Natur, welche doch nie lügt, sondern aufrichtig und offen ist, spricht über dieses Thema ganz anders, nämlich so, wie Krischna im Bhagavad-Gita. Ihre Aussage ist: an Tod oder Leben des Individuums ist gar nichts gelegen. Dieses nämlich drückt sie dadurch aus, daß sie das Leben jedes Thieres, und auch des Menschen, den unbedeutendesten Zufällen Preis giebt, ohne zu seiner Rettung einzutreten. — Betrachtet das Insekt auf eurem Wege: eine kleine, unbewußte Wendung eures Fußtrittes ist über sein Leben oder Tod entscheidend. Seht die Waldschnecke, ohne alle Mittel zur Flucht, zur Wehr, zur Täuschung, zum Verbergen, eine bereite Beute für Jeden. Seht den Fisch sorglos im noch offenen Netze spielen; den Frosch durch seine Trägheit von der Flucht, die ihn retten könnte, abgehalten; den Vogel, der den über ihm schwebenden Falken nicht gewahr wird; die Schaafe, welche der Wolf aus dem Busch ins Auge faßt und mustert. Diese Alle gehen, mit wenig Vorsicht ausgerüstet, arglos unter den Gefahren umher, die jeden Augenblick ihr Daseyn bedrohen. Indem nun also die Natur ihre so unaussprechlich künstlichen Organismen nicht nur der Raubluft des Stärkeren, sondern auch dem blindesten Zufall und der Laune jedes Narren, und dem Muthwillen jedes Kindes, ohne Rückhalt Preis giebt, spricht sie aus, daß die Vernichtung dieser Individuen ihr gleichgültig sei, ihr nicht schade, gar nichts zu bedeuten habe, und daß, in jenen Fällen, die Wirkung so wenig auf sich habe, wie die Ursache. Sie sagt dies sehr deutlich aus, und sie lügt nie: nur kommentirt sie ihre Aussprüche nicht; vielmehr redet sie im lakonischen

Stil der Orakel. Wenn nun die Allmutter so sorglos ihre Kinder tausend drohenden Gefahren, ohne Obhut, entgegensendet; so kann es nur seyn, weil sie weiß, daß wenn sie fallen, sie in ihren Schooß zurückfallen, wo sie geborgen sind, daher ihr Fall nur ein Scherz ist. Sie hält es mit dem Menschen nicht anders, als mit den Thieren. Ihre Aussage also erstreckt sich auch auf diesen: Leben oder Tod des Individuums sind ihr gleichgültig. Demzufolge sollten sie es, in gewissem Sinne, auch uns seyn: denn wir selbst sind ja die Natur. Gewiß würden wir, wenn wir nur tief genug sähen, der Natur beistimmen und Tod oder Leben als so gleichgültig ansehen, wie sie. Inzwischen müssen wir, mittelst der Reflexion, jene Sorglosigkeit und Gleichgültigkeit der Natur gegen das Leben der Individuen dahin auslegen, daß die Zerstörung einer solchen Erscheinung das wahre und eigentliche Wesen derselben im Mindesten nicht anficht.

Erwägen wir nun ferner, daß nicht nur, wie soeben in Betrachtung genommen, Leben und Tod von den geringfügigsten Zufällen abhängig sind, sondern daß das Daseyn der organischen Wesen überhaupt ein ephemeres ist, Thier und Pflanze heute entsteht und morgen vergeht; und Geburt und Tod in schnellem Wechsel folgen, während dem so sehr viel tiefer stehenden Unorganischen eine ungleich längere Dauer gesichert ist, eine unendlich lange aber nur der absolut formlosen Materie, welcher wir dieselbe sogar a priori zuerkennen; — da muß, denke ich, schon der bloß empirischen, aber objektiven und unbefangenen Auffassung einer solchen Ordnung der Dinge von selbst der Gedanke folgen, daß dieselbe nur ein oberflächliches Phänomen sei, daß ein solches beständiges Entstehen und Vergehen keineswegs an die Wurzel der Dinge greifen, sondern nur ein relatives, ja nur scheinbares seyn könne, von welchem das eigentliche, sich ja ohnehin überall unserm Blick entziehende und durchweg geheimnißvolle, innere Wesen jenes Dinges nicht mitgetroffen werde, vielmehr dabei ungestört fortbestehe; wenn wir gleich die Weise, wie das zugeht, weder wahrnehmen, noch begreifen können, und sie daher nur im Allgemeinen, als eine Art von tour de passe-passe, der dabei vorgienge, uns denken müssen. Denn, daß, während das Unvollkommenste, das Niedrigste, das Unorganische, unangefochten fortdauert, gerade die vollkommensten Wesen, die lebenden, mit ihren

unendlich komplicirten und unbegreiflich kunstvollen Organisationen, stets von Grund aus neu entstehen und nach einer Spanne Zeit absolut zu nichts werden sollten, um abermals neuen, aus dem Nichts ins Daseyn tretenden, ihres Gleichen, Platz zu machen, — Dies ist etwas so augenscheinlich Absurdes, daß es nimmermehr die wahre Ordnung der Dinge seyn kann, vielmehr bloß eine Hülle, welche diese verbirgt, richtiger, ein durch die Beschaffenheit unsers Intellekts bedingtes Phänomen. Ja, das ganze Seyn und Nichtseyn selbst dieser Einzelwesen, in Beziehung auf welches Tod und Leben Gegensätze sind, kann nur ein relatives seyn: die Sprache der Natur, in welcher es uns als ein absolutes gegeben wird, kann also nicht der wahre und letzte Ausdruck der Beschaffenheit der Dinge und der Ordnung der Welt seyn, sondern wahrlich nur ein patois du pays, d. h. ein bloß relativ Wahres, ein Sogenanntes, ein cum grano salis zu Verstehendes, oder eigentlich zu reden, ein durch unsern Intellekt Bedingtes. — Ich sage, eine unmittelbare, intuitive Ueberzeugung der Art, wie ich sie hier mit Worten zu umschreiben gesucht habe, wird sich Jedem aufdringen: d. h. freilich nur Jedem, dessen Geist nicht von der ganz gemeinen Gattung ist, als welche, schlechterdings nur das Einzelne, ganz und gar als solches, zu erkennen fähig, streng auf Erkenntniß der Individuen beschränkt ist, nach Art des thierischen Intellekts. Wer hingegen, durch eine nur etwas höher potenzirte Fähigkeit, auch bloß anfängt, in den Einzelwesen ihr Allgemeines, ihre Ideen, zu erblicken, der wird auch jener Ueberzeugung in gewissem Grade theilhaft werden, und zwar als einer unmittelbaren und darum gewissen. In der That sind es auch nur die kleinen, beschränkten Köpfe, welche ganz ernstlich den Tod als ihre Vernichtung fürchten: aber vollends von den entschieden Bevorzugten bleiben solche Schrecken gänzlich fern. Platon gründete mit Recht die ganze Philosophie auf die Erkenntniß der Ideenlehre, d. h. auf das Erblicken des Allgemeinen im Einzelnen. Ueberaus lebhaft aber muß die hier beschriebene, unmittelbar aus der Auffassung der Natur hervorgehende Ueberzeugung in jenen erhabenen und kaum als bloße Menschen denkbaren Urhebern des Upanischads der Veden gewesen seyn, da dieselbe aus unzähligen ihrer Aussprüche so sehr eindringlich zu uns redet, daß wir diese unmittelbare Erleuchtung ihres Geistes

Dem zuschreiben müssen, daß diese Weisen, als dem Ursprunge unsers Geschlechtes, der Zeit nach, näher stehend, das Wesen der Dinge klarer und tiefer auffaßten, als das schon abgeschwächte Geschlecht, οἱοι νυν βροτοι εισιν, es vermag. Allerdings aber ist ihrer Auffassung auch die in ganz anderm Grade, als in unserm Norden, belebte Natur Indiens entgegengekommen. — Inzwischen leitet auch die durchgeführte Reflexion, wie Kants großer Geist sie verfolgte, auf anderm Wege, eben dahin, indem sie uns belehrt, daß unser Intellekt, in welchem jene so rasch wechselnde Erscheinungswelt sich darstellt, nicht das wahre letzte Wesen der Dinge, sondern bloß die Erscheinung desselben auffaßt, und zwar, wie ich hinzusetze, weil er ursprünglich nur bestimmt ist, unserm Willen die Motive vorzuschieben, d. h. ihm beim Verfolgen seiner kleinlichen Zwecke dienstbar zu seyn.

Setzen wir inzwischen unsere objektive und unbefangene Betrachtung der Natur noch weiter fort. — Wenn ich ein Thier, sei es ein Hund, ein Vogel, ein Frosch, ja sei es auch nur ein Insekt, tödte; so ist es eigentlich doch undenkbar, daß dieses Wesen, oder vielmehr die Urkraft, vermöge welcher eine so bewunderungswürdige Erscheinung, noch den Augenblick vorher, sich in ihrer vollen Energie und Lebenslust darstellte, durch meinen boshaften, oder leichtsinnigen Akt zu Nichts geworden seyn sollte. — Und wieder andererseits, die Millionen Thiere jeglicher Art, welche jeden Augenblick, in unendlicher Mannigfaltigkeit, voll Kraft und Strebsamkeit ins Daseyn treten, können nimmermehr vor dem Akt ihrer Zeugung gar nichts gewesen und von nichts zu einem absoluten Anfang gelangt seyn. — Sehe ich nun auf diese Weise Eines sich meinem Blicke entziehen, ohne daß ich je erfahre, wohin es gehe; und ein Anderes hervortreten, ohne daß ich je erfahre, woher es komme; haben dazu noch Beide die selbe Gestalt, das selbe Wesen, den selben Charakter, nur allein nicht die selbe Materie, welche jedoch sie auch während ihres Daseyns fortwährend abwerfen und erneuern; — so liegt doch wahrlich die Annahme, daß Das, was verschwindet, und Das, was an seine Stelle tritt, Eines und dasselbe Wesen sei, welches nur eine kleine Veränderung, eine Erneuerung der Form seines Daseyns, erfahren hat, und daß mithin was der Schlaf für das Individuum ist, der Tod für die Gattung sei; — diese Annahme,

sage ich, liegt so nahe, daß es unmöglich ist, nicht auf sie zu gerathen, wenn nicht der Kopf, in früher Jugend, durch Einprägung falscher Grundansichten verschroben, ihr, mit abergläubischer Furcht, schon von weitem aus dem Wege eilt. Die entgegengesetzte Annahme aber, daß die Geburt eines Thieres eine Entstehung aus Nichts, und dem entsprechend sein Tod seine absolute Vernichtung sei, und Dies noch mit der Zugabe, daß der Mensch, eben so aus Nichts geworden, dennoch eine individuelle, endlose Fortdauer und zwar mit Bewußtseyn habe, während der Hund, der Affe, der Elephant durch den Tod vernichtet würden, — ist denn doch wohl etwas, wogegen der gesunde Sinn sich empören und es für absurd erklären muß. — Wenn, wie zur Genüge wiederholt wird, die Vergleichung der Resultate eines Systems mit den Aussprüchen des gesunden Menschenverstandes ein Probirstein seiner Wahrheit seyn soll; so wünsche ich, daß die Anhänger jener von Kartesius bis auf die vorkantischen Eklektiker herabgeerbten, ja wohl auch jetzt noch bei einer großen Anzahl der Gebildeten in Europa herrschenden Grundansicht, ein Mal hier diesen Probirstein anlegen mögen.

Durchgängig und überall ist das ächte Symbol der Natur der Kreis, weil er das Schema der Wiederkehr ist: diese ist in der That die allgemeinste Form in der Natur, welche sie in Allem durchführt, vom Laufe der Gestirne an, bis zum Tod und der Entstehung organischer Wesen, und wodurch allein in dem rastlosen Strom der Zeit und ihres Inhalts doch ein bestehendes Daseyn, d. i. eine Natur, möglich wird.

Wenn man im Herbst die kleine Welt der Insekten betrachtet und nun sieht, wie das eine sich sein Bett bereitet, um zu schlafen, den langen, erstarrenden Winterschlaf; das andere sich einspinnt, um als Puppe zu überwintern und einst, im Frühling, verjüngt und vervollkommnet zu erwachen; endlich die meisten, als welche ihre Ruhe in den Armen des Todes zu halten gedenken, bloß ihrem Ei sorgfältig die geeignete Lagerstätte anpassen, um einst aus diesem erneuet hervorzugehen; — so ist dies die große Unsterblichkeitslehre der Natur, welche uns beibringen möchte, daß zwischen Schlaf und Tod kein radikaler Unterschied ist, sondern der Eine so wenig wie der Andere das Daseyn gefährdet. Die Sorgfalt, mit der das Insekt eine Zelle, oder Grube, oder

Nest bereitet, sein Ei hineinlegt, nebst Futter für die im kommenden Frühling daraus hervorgehende Larve, und dann ruhig stirbt, — gleicht ganz der Sorgfalt, mit der ein Mensch am Abend sein Kleid und sein Frühstück für den kommenden Morgen bereit legt und dann ruhig schlafen geht, und könnte im Grunde gar nicht Statt haben, wenn nicht, an sich und seinem wahren Wesen nach, das im Herbste sterbende Insekt mit dem im Frühling auskriechenden eben so wohl identisch wäre, wie der sich schlafen legende Mensch mit dem aufstehenden.

Wenn wir nun, nach diesen Betrachtungen, zu uns selbst und unserm Geschlechte zurückkehren und dann den Blick vorwärts, weit hinaus in die Zukunft werfen, die künftigen Generationen, mit den Millionen ihrer Individuen, in der fremden Gestalt ihrer Sitten und Trachten uns zu vergegenwärtigen suchen, dann aber mit der Frage dazwischenfahren: Woher werden diese Alle kommen? Wo sind sie jetzt? — Wo ist der reiche Schooß des weltenschwangeren Nichts, der sie noch birgt, die kommenden Geschlechter? — Wäre darauf nicht die lächelnde und wahre Antwort: Wo anders sollen sie seyn, als dort, wo allein das Reale stets war und seyn wird, in der Gegenwart und ihrem Inhalt, also bei Dir, dem bethörten Frager, der, in diesem Verkennen seines eigenen Wesens, dem Blatte am Baume gleicht, welches im Herbste welkend und im Begriff abzufallen, jammert über seinen Untergang und sich nicht trösten lassen will durch den Hinblick auf das frische Grün, welches im Frühling den Baum bekleiden wird, sondern klagend spricht: „Das bin ja Ich nicht! Das sind ganz andere Blätter!“ — O thörichtes Blatt! Wohin willst du? Und woher sollen andere kommen? Wo ist das Nichts, dessen Schlund du fürchtest? — Erkenne doch dein eigenes Wesen, gerade Das, was vom Durst nach Daseyn so erfüllt ist, erkenne es wieder in der innern, geheimen, treibenden Kraft des Baumes, welche, stets *eine* und dieselbe in allen Generationen von Blättern, unberührt bleibt vom Entstehen und Vergehen. Und nun

οἵη περ φυλλων γενεη, τοιηδε και ανδρων.
(Qualis foliorum generatio, talis et hominum.)

Ob die Fliege, die jetzt um mich summt, am Abend einschläft und morgen wieder summt; oder ob sie am Abend stirbt, und im

Frühjahr, aus ihrem Ei entstanden, eine andere Fliege summt; das ist an sich die selbe Sache: daher aber ist die Erkenntniß, die solches als zwei grundverschiedene Dinge darstellt, keine unbedingte, sondern eine relative, eine Erkenntniß der Erscheinung, nicht des Dinges an sich. Die Fliege ist am Morgen wieder da; sie ist auch im Frühjahr wieder da. Was unterscheidet für sie den Winter von der Nacht? — In *Burdachs* Physiologie, Bd. 1, §. 275, lesen wir: „Bis Morgens 10 Uhr ist noch keine Cercaria ephemera (ein Infusionsthier) zu sehen (in der Infusion): und um 12 wimmelt das ganze Wasser davon. Abends sterben sie, und am andern Morgen entstehen wieder neue. So beobachtete es *Nitzsch* sechs Tage hinter einander.“

So weilt Alles nur einen Augenblick und eilt dem Tode zu. Die Pflanze und das Insekt sterben am Ende des Sommers, das Thier, der Mensch, nach wenig Jahren: der Tod mäht unermüdlich. Desungeachtet aber, ja, als ob dem ganz und gar nicht so wäre, ist jederzeit Alles da und an Ort und Stelle, eben als wenn Alles unvergänglich wäre. Jederzeit grünt und blüht die Pflanze, schwirrt das Insekt, steht Thier und Mensch in unverwüstlicher Jugend da, und die schon tausend Mal genossenen Kirschen haben wir jeden Sommer wieder vor uns. Auch die Völker stehen da, als unsterbliche Individuen; wenn sie gleich bisweilen die Namen wechseln; sogar ist ihr Thun, Treiben und Leiden allezeit das selbe; wenn gleich die Geschichte stets etwas Anderes zu erzählen vorgiebt: denn diese ist wie das Kaleidoskop, welches bei jeder Wendung eine neue Konfiguration zeigt, während wir eigentlich immer das Selbe vor Augen haben. Was also dringt sich unwiderstehlicher auf, als der Gedanke, daß jenes Entstehen und Vergehen nicht das eigentliche Wesen der Dinge treffe, sondern dieses davon unberührt bleibe, also unvergänglich sei, daher denn Alles und Jedes, was daseyn *will*, wirklich fortwährend und ohne Ende da ist. Demgemäß sind in jedem gegebenen Zeitpunkt alle Thiergeschlechter, von der Mücke bis zum Elephanten, vollzählig beisammen. Sie haben sich bereits viel Tausend Mal erneuert und sind dabei die selben geblieben. Sie wissen nicht von Andern ihres Gleichen, die vor ihnen gelebt, oder nach ihnen leben werden: die Gattung ist es, die allezeit lebt, und, im Bewußtseyn der Unvergänglichkeit derselben

und ihrer Identität mit ihr, sind die Individuen da und wohlgemuth. Der Wille zum Leben erscheint sich in endloser Gegenwart; weil diese die Form des Lebens der Gattung ist, welche daher nicht altert, sondern immer jung bleibt. Der Tod ist für sie, was der Schlaf für das Individuum, oder was für das Auge das Winken ist, an dessen Abwesenheit die Indischen Götter erkannt werden, wenn sie in Menschengestalt erscheinen. Wie durch den Eintritt der Nacht die Welt verschwindet, dabei jedoch keinen Augenblick zu seyn aufhört; eben so scheinbar vergeht Mensch und Thier durch den Tod, und eben so ungestört besteht dabei ihr wahres Wesen fort. Nun denke man sich jenen Wechsel von Tod und Geburt in unendlich schnellen Vibrationen, und man hat die beharrliche Objektivation des Willens, die bleibenden Ideen der Wesen vor sich, fest stehend, wie der Regenbogen auf dem Wasserfall. Dies ist die zeitliche Unsterblichkeit. In Folge derselben ist, trotz Jahrtausenden des Todes und der Verwesung, noch nichts verloren gegangen, kein Atom der Materie, noch weniger etwas von dem innern Wesen, welches als die Natur sich darstellt. Demnach können wir jeden Augenblick wohlgemuth ausrufen: „Trotz Zeit, Tod und Verwesung, sind wir noch Alle beisammen!"

Etwan Der wäre auszunehmen, der zu diesem Spiele ein Mal aus Herzensgrunde gesagt hätte: „Ich mag nicht mehr." Aber davon zu reden ist hier noch nicht der Ort.

Wohl aber ist darauf aufmerksam zu machen, daß die Wehen der Geburt und die Bitterkeit des Todes die beiden konstanten Bedingungen sind, unter denen der Wille zum Leben sich in seiner Objektivation erhält, d. h. unser Wesen an sich, unberührt vom Laufe der Zeit und dem Hinsterben der Geschlechter, in immerwährender Gegenwart da ist und die Frucht der Bejahung des Willens zum Leben genießt. Dies ist dem analog, daß wir nur unter der Bedingung, allnächtlich zu schlafen, am Tage wach seyn können; sogar ist Letzteres der Kommentar, den die Natur zum Verständniß jenes schwierigen Passus liefert *).

Denn das Substrat, oder die Ausfüllung, πληρωμα, oder

*) Die Einstellung der animalischen Funktionen ist der Schlaf, die der organischen der Tod.

der Stoff der Gegenwart ist durch alle Zeit eigentlich der selbe. Die Unmöglichkeit, diese Identität unmittelbar zu erkennen, ist eben die Zeit, eine Form und Schranke unsers Intellekts. Daß, vermöge derselben, z. B. das Zukünftige noch nicht ist, beruht auf einer Täuschung, welcher wir inne werden, wann es gekommen ist. Daß die wesentliche Form unsers Intellekts eine solche Täuschung herbeiführt, erklärt und rechtfertigt sich daraus, daß der Intellekt keineswegs zum Auffassen des Wesens der Dinge, sondern bloß zu dem der Motive, also zum Dienst einer individuellen und zeitlichen Willenserscheinung, aus den Händen der Natur hervorgegangen ist *).

Wenn man die uns hier beschäftigenden Betrachtungen zusammenfaßt, wird man auch den wahren Sinn der paradoxen Lehre der Eleaten verstehen, daß es gar kein Entstehen und Vergehen gebe, sondern das Ganze unbeweglich feststehe: Παρμενιδης και Μελισσος ανηρουν γενεσιν και φθοραν, δια το νομιζειν το παν ακινητον. (Parmenides et Melissus ortum et interitum tollebant, quoniam nihil moveri putabant. Stob. Ecl., I, 21.) Imgleichen erhält hier auch die schöne Stelle des Empedokles Licht, welche Plutarch uns aufbehalten hat, im Buche Adversus Coloten, c. 12:

Νηπιοι· ου γαρ σφιν δολιχοφρονες εισι μεριμναι,
Οι δη γινεσθαι παρος ουκ εον ελπιζουσι,

*) Es giebt nur Eine Gegenwart, und diese ist immer: denn sie ist die alleinige Form des wirklichen Daseyns. Man muß dahin gelangen einzusehen, daß die Vergangenheit nicht an sich von der Gegenwart verschieden ist, sondern nur in unserer Apprehension, als welche die Zeit zur Form hat, vermöge welcher allein sich das Gegenwärtige als verschieden vom Vergangenen darstellt. Zur Beförderung dieser Einsicht denke man sich alle Vorgänge und Scenen des Menschenlebens, schlechte und gute, glückliche und unglückliche, erfreuliche und entsetzliche, wie sie im Laufe der Zeiten und Verschiedenheit der Oerter successiv in buntester Mannigfaltigkeit und Abwechselung sich darstellen, als auf ein Mal und zugleich und immerdar vorhanden, im Nunc stans, während nur scheinbar jetzt Dies, jetzt Das ist; — dann wird man verstehen, was die Objektivation des Willens zum Leben eigentlich besagt. — Auch unser Wohlgefallen an Genre-Bildern beruht hauptsächlich darauf, daß sie die flüchtigen Scenen des Lebens fixiren. — Aus dem Gefühl der ausgesprochenen Wahrheit ist das Dogma von der Metempsychose hervorgegangen.

Η τι καταδνησκειν και εξολλυσδαι ἁπαντη.
Ουκ αν ανηρ τοιαυτα σοφος φρεσι μαντευσαιτο,
Ὡς οφρα μεν τε βιωσι (το δη βιοτον καλεουσι),
Τοφρα μεν ουν εισιν, και σφιν παρα δεινα και ἐσδλα,
Ηριν τε παγεν τε βροτοι, και επει λυδεν, ουδεν αρ' εἰσιν.

(Stulta, et prolixas non admittentia curas
Pectora: qui sperant, existere posse, quod ante
Non fuit, aut ullam rem pessum protinus ire; —
Non animo prudens homo quod praesentiat ullus,
Dum vivunt (namque hoc vitaï nomine signant),
Sunt, et fortuna tum conflictantur utraque:
Ante ortum nihil est homo, nec post funera quidquam.)

Nicht weniger verdient hier erwähnt zu werden die so höchst merkwürdige und an ihrem Ort überraschende Stelle in Diderot's Jacques le fataliste: un château immense, au frontispice duquel on lisait: „Je n'appartiens à personne, et j'appartiens à tout le monde: vous y étiez avant que d'y entrer, vous y serez encore, quand vous en sortirez."

In dem Sinne freilich, in welchem der Mensch bei der Zeugung aus Nichts entsteht, wird er durch den Tod zu Nichts. Dieses Nichts aber so ganz eigentlich kennen zu lernen, wäre sehr interessant; da nur mittelmäßiger Scharfsinn erfordert ist, einzusehen, daß dieses empirische Nichts keineswegs ein absolutes ist, d. h. ein solches, welches in jedem Sinne Nichts wäre. Auf diese Einsicht leitet schon die empirische Bemerkung hin, daß alle Eigenschaften der Eltern sich im Erzeugten wiederfinden, also den Tod überstanden haben. Hievon werde ich jedoch in einem eigenen Kapitel reden.

Es giebt keinen größern Kontrast, als den zwischen der unaufhaltsamen Flucht der Zeit, die ihren ganzen Inhalt mit sich fortreißt, und der starren Unbeweglichkeit des wirklich Vorhandenen, welches zu allen Zeiten das eine und selbe ist. Und faßt man, von diesem Gesichtspunkt aus, die unmittelbaren Vorgänge des Lebens recht objektiv ins Auge; so wird Einem das Nunc stans im Mittelpunkte des Rades der Zeit klar und sichtbar. — Einem unvergleichlich länger lebenden Auge, welches mit einem Blick das Menschengeschlecht, in seiner ganzen Dauer, umfaßte,

würde der stete Wechsel von Geburt und Tod sich nur darstellen wie eine anhaltende Vibration, und demnach ihm gar nicht einfallen, darin ein stets neues Werden aus Nichts zu Nichts zu sehen; sondern ihm würde, gleichwie unserm Blick der schnell gedrehte Funke als bleibender Kreis, die schnell vibrirende Feder als beharrendes Dreieck, die schwingende Saite als Spindel erscheint, die Gattung als das Seiende und Bleibende erscheinen, Tod und Geburt als Vibrationen.

Von der Unzerstörbarkeit unsers wahren Wesens durch den Tod werden wir so lange falsche Begriffe haben, als wir uns nicht entschließen, sie zuvörderst an den Thieren zu studiren, sondern eine aparte Art derselben, unter dem prahlerischen Namen der Unsterblichkeit, uns allein anmaaßen. Diese Anmaaßung aber und die Beschränktheit der Ansicht, aus der sie hervorgeht, ist es ganz allein, weswegen die meisten Menschen sich so hartnäckig dagegen sträuben, die am Tage liegende Wahrheit anzuerkennen, daß wir, dem Wesentlichen nach und in der Hauptsache, das Selbe sind wie die Thiere; ja, daß sie vor jeder Andeutung unserer Verwandtschaft mit diesen zurückbeben. Diese Verleugnung der Wahrheit aber ist es, welche mehr als alles Andere ihnen den Weg versperrt zur wirklichen Erkenntniß der Unzerstörbarkeit unsers Wesens. Denn wenn man etwas auf einem falschen Wege sucht; so hat man eben deshalb den rechten verlassen und wird auf jenem am Ende nie etwas Anderes erreichen, als späte Enttäuschung. Also frisch weg, nicht nach vorgefaßten Grillen, sondern an der Hand der Natur, die Wahrheit verfolgt! Zuvörderst lerne man beim Anblick jedes jungen Thieres das nie alternde Daseyn der Gattung erkennen, welche, als einen Abglanz ihrer ewigen Jugend, jedem neuen Individuo eine zeitliche schenkt, und es auftreten läßt, so neu, so frisch, als wäre die Welt von heute. Man frage sich ehrlich, ob die Schwalbe des heurigen Frühlings eine ganz und gar andere, als die des ersten sei, und ob wirklich zwischen beiden das Wunder der Schöpfung aus Nichts sich Millionen Mal erneuert habe; um eben so oft absoluter Vernichtung in die Hände zu arbeiten. — Ich weiß wohl, daß, wenn ich Einen ernsthaft versicherte, die Katze, welche eben jetzt auf dem Hofe spielt, sei noch die selbe, welche dort vor dreihundert Jahren die nämlichen Sprünge und

Schliche gemacht hat, er mich für toll halten würde: aber ich weiß auch, daß es sehr viel toller ist, zu glauben, die heutige Katze sei durch und durch und von Grund aus eine ganz andere, als jene vor dreihundert Jahren. — Man braucht sich nur treu und ernst in den Anblick eines dieser obern Wirbelthiere zu vertiefen, um deutlich inne zu werden, daß dieses unergründliche Wesen, wie es da ist, im Ganzen genommen, unmöglich zu Nichts werden kann: und doch kennt man andererseits seine Vergänglichkeit. Dies beruht darauf, daß in diesem Thiere die Ewigkeit seiner Idee (Gattung) in der Endlichkeit des Individui ausgeprägt ist. Denn in gewissem Sinne ist es allerdings wahr, daß wir im Individuo stets ein anderes Wesen vor uns haben, nämlich in dem Sinne, der auf dem Satz vom Grunde beruht, unter welchem auch Zeit und Raum begriffen sind, welche das principium individuationis ausmachen. In einem andern Sinne aber ist es nicht wahr, nämlich in dem, in welchem die Realität allein den bleibenden Formen der Dinge, den Ideen zukommt, und welcher dem Platon so klar eingeleuchtet hatte, daß derselbe sein Grundgedanke, das Centrum seiner Philosophie, und die Auffassung desselben sein Kriterium der Befähigung zum Philosophiren überhaupt wurde.

Wie die zerstäubenden Tropfen des tobenden Wasserfalls mit Blitzesschnelle wechseln, während der Regenbogen, dessen Träger sie sind, in unbeweglicher Ruhe feststeht, ganz unberührt von jenem rastlosen Wechsel; so bleibt jede Idee, d. i. jede Gattung lebender Wesen, ganz unberührt vom fortwährenden Wechsel ihrer Individuen. Die Idee aber, oder die Gattung, ist es, darin der Wille zum Leben eigentlich wurzelt und sich manifestirt: daher auch ist an ihrem Bestand allein ihm wahrhaft gelegen. Z. B. die Löwen, welche geboren werden und sterben, sind wie die Tropfen des Wasserfalls; aber die leonitas, die Idee oder Gestalt, des Löwen, gleicht dem unerschütterten Regenbogen darauf. Darum also legte Platon den Ideen allein, d. i. den species, den Gattungen, ein eigentliches Seyn bei, den Individuen nur ein rastloses Entstehen und Vergehen. Aus dem tiefinnersten Bewußtseyn seiner Unvergänglichkeit entspringt eigentlich auch die Sicherheit und Gemüthsruhe, mit der jedes thierische und auch das menschliche Individuum unbesorgt dahin wandelt zwischen einem Heer von Zufällen, die es jeden Augenblick ver-

nichten können, und überdies dem Tod gerade entgegen: aus seinen Augen blickt inzwischen die Ruhe der Gattung, als welche jener Untergang nicht ansicht und nicht angeht. Auch dem Menschen könnten diese Ruhe die unsichern und wechselnden Dogmen nicht verleihen. Aber, wie gesagt, der Anblick jedes Thieres lehrt, daß dem Kern des Lebens, dem Willen, in seiner Manifestation der Tod nicht hinderlich ist. Welch ein unergründliches Mysterium liegt doch in jedem Thiere! Seht das nächste, seht euern Hund an; wie wohlgemuth und ruhig er dasteht! Viele Tausende von Hunden haben sterben müssen, ehe es an diesen kam, zu leben. Aber der Untergang jener Tausende hat die Idee des Hundes nicht angefochten: sie ist durch alles jenes Sterben nicht im Mindesten getrübt worden. Daher steht der Hund so frisch und urkräftig da, als wäre dieser Tag sein erster und könne keiner sein letzter seyn, und aus seinen Augen leuchtet das unzerstörbare Princip in ihm, der Archaeus. Was ist denn nun jene Jahrtausende hindurch gestorben? — Nicht der Hund, er steht unversehrt vor uns; bloß sein Schatten, sein Abbild in unserer an die Zeit gebundenen Erkenntnißweise. Wie kann man doch nur glauben, daß Das vergehe, was immer und immer da ist und alle Zeit ausfüllt? — Freilich wohl ist die Sache empirisch erklärlich: nämlich in dem Maaße, wie der Tod die Individuen vernichtete, brachte die Zeugung neue hervor. Aber diese empirische Erklärung ist bloß scheinbar eine solche: sie setzt ein Räthsel an die Stelle des andern. Der metaphysische Verstand der Sache ist, wenn auch nicht so wohlfeil zu haben, doch der allein wahre und genügende.

Kant, in seinem subjektiven Verfahren, brachte die große, wiewohl negative Wahrheit zu Tage, daß dem Ding an sich die Zeit nicht zukommen könne; weil sie in unserer Auffassung präformirt liege. Nun ist der Tod das zeitliche Ende der zeitlichen Erscheinung: aber sobald wir die Zeit wegnehmen, giebt es gar kein Ende mehr und hat dies Wort alle Bedeutung verloren. Ich aber, hier auf dem objektiven Wege, bin jetzt bemüht, das Positive der Sache nachzuweisen, daß nämlich das Ding an sich von der Zeit und Dem, was nur durch sie möglich ist, dem Entstehen und Vergehen, unberührt bleibt, und daß die Erscheinungen in der Zeit sogar jenes rastlos flüchtige, dem Nichts zu-

nächſt ſtehende Daſeyn nicht haben könnten, wenn nicht in ihnen ein Kern aus der Ewigkeit wäre. Die Ewigkeit iſt freilich ein Begriff, dem keine Anſchauung zum Grunde liegt: er iſt auch deshalb bloß negativen Inhalts, beſagt nämlich ein zeitloſes Daſeyn. Die Zeit iſt dennoch ein bloßes Bild der Ewigkeit, ὁ χρονος εἰκων του αἰωνος, wie es Plotinus hat: und ebenſo iſt unſer zeitliches Daſeyn das bloße Bild unſers Weſens an ſich. Dieſes muß in der Ewigkeit liegen, eben weil die Zeit nur die Form unſers Erkennens iſt: vermöge dieſer allein aber erkennen wir unſer und aller Dinge Weſen als vergänglich, endlich und der Vernichtung anheimgefallen.

Im zweiten Buche habe ich ausgeführt, daß die adäquate Objektität des Willens als Dinges an ſich, auf jeder ihrer Stufen die (Platoniſche) Idee iſt; desgleichen im dritten Buche, daß die Ideen der Weſen das reine Subjekt des Erkennens zum Korrelat haben, folglich die Erkenntniß derſelben nur ausnahmsweiſe, unter beſondern Begünſtigungen und vorübergehend eintritt. Für die individuelle Erkenntniß hingegen, alſo in der Zeit, ſtellt die Idee ſich dar unter der Form der Species, welches die durch Eingehen in die Zeit auseinandergezogene Idee iſt. Daher iſt alſo die Species die unmittelbarſte Objektivation des Dinges an ſich, d. i. des Willens zum Leben. Das innerſte Weſen jedes Thieres, und auch des Menſchen, liegt demgemäß in der Species: in dieſer alſo wurzelt der ſich ſo mächtig regende Wille zum Leben, nicht eigentlich im Individuo. Hingegen liegt in dieſem allein das unmittelbare Bewußtſeyn: deshalb wähnt es ſich von der Gattung verſchieden, und darum fürchtet es den Tod. Der Wille zum Leben manifeſtirt ſich in Beziehung auf das Individuum als Hunger und Todesfurcht; in Beziehung auf die Species als Geſchlechtstrieb und leidenſchaftliche Sorge für die Brut. In Uebereinſtimmung hiemit finden wir die Natur, als welche von jenem Wahn des Individuums frei iſt, ſo ſorgſam für die Erhaltung der Gattung, wie gleichgültig gegen den Untergang der Individuen: dieſe ſind ihr ſtets nur Mittel, jene iſt ihr Zweck. Daher tritt ein greller Kontraſt hervor zwiſchen ihrem Geiz bei Ausſtattung der Individuen und ihrer Verſchwendung, wo es die Gattung gilt. Hier nämlich werden oft von einem Individuo jährlich hundert Tauſend Keime und darüber

gewonnen, z. B. von Bäumen, Fiſchen, Krebſen, Termiten u. a. m. Dort hingegen iſt Jedem an Kräften und Organen nur knapp ſo viel gegeben, daß es bei unausgeſetzter Anſtrengung ſein Leben friſten kann; weshalb ein Thier, wenn es verſtümmelt oder geſchwächt wird, in der Regel verhungern muß. Und wo eine gelegentliche Erſparniß möglich war, dadurch daß ein Theil zur Noth entbehrt werden konnte, iſt er, ſelbſt außer der Ordnung, zurückbehalten worden: daher fehlen z. B. vielen Raupen die Augen: die armen Thiere tappen im Finſtern von Blatt zu Blatt, welches beim Mangel der Fühlhörner dadurch geſchieht, daß ſie ſich mit drei Viertel ihres Leibes in der Luft hin und her bewegen, bis ſie einen Gegenſtand treffen; wobei ſie oft ihr dicht daneben anzutreffendes Futter verfehlen. Allein dies geſchieht in Folge der lex parsimoniae naturae, zu deren Ausdruck natura nihil facit supervacaneum man noch fügen kann et nihil largitur. — Die ſelbe Richtung der Natur zeigt ſich auch darin, daß je tauglicher das Individuum, vermöge ſeines Alters, zur Fortpflanzung iſt, deſto kräftiger in ihm die vis naturae medicatrix ſich äußert, ſeine Wunden daher leicht heilen und es von Krankheiten leicht geneſt. Dieſes nimmt ab mit der Zeugungsfähigkeit, und ſinkt tief, nachdem ſie erloſchen iſt: denn jetzt iſt, in den Augen der Natur, das Individuum werthlos geworden.

Werfen wir jetzt noch einen Blick auf die Stufenleiter der Weſen, mit ſammt der ſie begleitenden Gradation des Bewußtſeyns, vom Polypen bis zum Menſchen; ſo ſehen wir dieſe wundervolle Pyramide zwar durch den ſteten Tod der Individuen in unausgeſetzter Oscillation erhalten, jedoch mittelſt des Bandes der Zeugung, in den Gattungen, die Unendlichkeit der Zeit hindurch beharren. Während nun alſo, wie oben ausgeführt worden, das Objektive, die Gattung, ſich als unzerſtörbar darſtellt, ſcheint das Subjektive, als welches bloß im Selbſtbewußtſeyn dieſer Weſen beſteht, von der kürzeſten Dauer zu ſeyn und unabläſſig zerſtört zu werden, um eben ſo oft, auf unbegreifliche Weiſe, wieder aus dem Nichts hervorzugehen. Wahrlich aber muß man ſehr kurzſichtig ſeyn, um ſich durch dieſen Schein täuſchen zu laſſen und nicht zu begreifen, daß, wenn gleich die Form der zeitlichen Fortdauer nur dem Objektiven zukommt, das

Subjektive, d. i. der Wille, welcher in dem Allen lebt und erscheint, und mit ihm das Subjekt des Erkennens, in welchem dasselbe sich darstellt, — nicht minder unzerstörbar seyn muß; indem die Fortdauer des Objektiven, oder Aeußern, doch nur die Erscheinung der Unzerstörbarkeit des Subjektiven, oder Innern, seyn kann; da Jenes nichts besitzen kann, was es nicht von Diesem zu Lehn empfangen hätte; nicht aber wesentlich und ursprünglich ein Objektives, eine Erscheinung, und sodann sekundär und accidentell ein Subjektives, ein Ding an sich, ein Selbstbewußtes seyn kann. Denn offenbar setzt Jenes als Erscheinung ein Erscheinendes, als Seyn für Anderes ein Seyn für sich, und als Objekt ein Subjekt voraus; nicht aber umgekehrt: weil überall die Wurzel der Dinge in Dem, was sie für sich selbst sind, also im Subjektiven liegen muß, nicht im Objektiven, d. h. in Dem, was sie erst für Andere, in einem fremden Bewußtseyn sind. Demgemäß fanden wir, im ersten Buch, daß der richtige Ausgangspunkt für die Philosophie wesentlich und nothwendig der subjektive, d. h. der idealistische ist; wie auch, daß der entgegengesetzte, vom Objektiven ausgehende, zum Materialismus führt. — Im Grunde aber sind wir mit der Welt viel mehr Eins, als wir gewöhnlich denken: ihr inneres Wesen ist unser Wille; ihre Erscheinung ist unsere Vorstellung. Wer dieses Einsseyn sich zum deutlichen Bewußtseyn bringen könnte, dem würde der Unterschied zwischen der Fortdauer der Außenwelt, nachdem er gestorben, und seiner eigenen Fortdauer nach dem Tode verschwinden: Beides würde sich ihm als Eines und Dasselbe darstellen, ja, er würde über den Wahn lachen, der sie trennen konnte. Denn das Verständniß der Unzerstörbarkeit unsers Wesens fällt mit dem der Identität des Makrokosmos und Mikrokosmos zusammen. Einstweilen kann man das hier Gesagte sich durch ein eigenthümliches, mittelst der Phantasie vorzunehmendes Experiment, welches ein metaphysisches genannt werden könnte, erläutern. Man versuche nämlich, sich die keinen Falls gar ferne Zeit, da man gestorben seyn wird, lebhaft zu vergegenwärtigen. Da denkt man sich weg und läßt die Welt fortbestehen: aber bald wird man, zu eigener Verwunderung, entdecken, daß man dabei doch noch dawar. Denn man hat vermeint, die Welt ohne sich vorzustellen: allein im Bewußtseyn ist

das Ich das Unmittelbare, durch welches die Welt erst vermittelt, für welches allein sie vorhanden ist. Dieses Centrum alles Daseyns, diesen Kern aller Realität soll man aufheben und dabei dennoch die Welt fortbestehen lassen: es ist ein Gedanke, der sich wohl in abstracto denken, aber nicht realisiren läßt. Das Bemühen, dieses zu leisten, der Versuch, das Sekundäre ohne das Primäre, das Bedingte ohne die Bedingung, das Getragene ohne den Träger zu denken, mißlingt jedes Mal, ungefähr so, wie der, sich einen gleichseitigen rechtwinklichten Triangel, oder ein Vergehen oder Entstehen von Materie und ähnliche Unmöglichkeiten mehr zu denken. Statt des Beabsichtigten dringt sich uns dabei das Gefühl auf, daß die Welt nicht weniger in uns ist, als wir in ihr, und daß die Quelle aller Realität in unserm Innern liegt. Das Resultat ist eigentlich dieses: die Zeit, da ich nicht seyn werde, wird objektiv kommen: aber subjektiv kann sie nie kommen. — Es ließe daher sich sogar fragen, wie weit denn Jeder, in seinem Herzen, wirklich an eine Sache glaube, die er sich eigentlich gar nicht denken kann; oder ob nicht vielleicht gar, da sich zu jenem bloß intellektuellen, aber mehr oder minder deutlich von Jedem schon gemachten Experiment noch das tiefinnere Bewußtseyn der Unzerstörbarkeit unsers Wesens an sich gesellt, der eigene Tod uns im Grunde die fabelhafteste Sache von der Welt sei.

Die tiefe Ueberzeugung von unserer Unvertilgbarkeit durch den Tod, welche, wie auch die unausbleiblichen Gewissensorgen bei Annäherung desselben bezeugen, Jeder im Grunde seines Herzens trägt, hängt durchaus an dem Bewußtseyn unserer Ursprünglichkeit und Ewigkeit; daher Spinoza sie so ausdrückt: sentimus, experimurque, nos aeternos esse. Denn als unvergänglich kann ein vernünftiger Mensch sich nur denken, sofern er sich als anfangslos, als ewig, eigentlich als zeitlos denkt. Wer hingegen sich für aus Nichts geworden hält, muß auch denken, daß er wieder zu Nichts wird: denn daß eine Unendlichkeit verstrichen wäre, ehe er war, dann aber eine zweite angefangen habe, welche hindurch er nie aufhören wird zu seyn, ist ein monstroser Gedanke. Wirklich ist der solideste Grund für unsere Unvergänglichkeit der alte Satz: Ex nihilo nihil fit, et in nihilum nihil potest reverti. Ganz treffend sagt daher Theo-

phraſtus Paracelſus (Werke, Strasburg 1603, Bd. 2, S. 6): „Die Seel in mir iſt aus Etwas geworden; darum ſie nicht zu Nichts kommt: denn aus Etwas kommt ſie.“ Er giebt den wahren Grund an. Wer aber die Geburt des Menſchen für deſſen abſoluten Anfang hält, dem muß der Tod das abſolute Ende deſſelben ſeyn. Denn beide ſind was ſie ſind in gleichem Sinne: folglich kann Jeder ſich nur in ſofern als unſterblich denken, als er ſich auch als ungeboren denkt, und in gleichem Sinn. Was die Geburt iſt, das iſt, dem Weſen und der Bedeutung nach, auch der Tod; es iſt die ſelbe Linie in zwei Richtungen beſchrieben. Iſt jene eine wirkliche Entſtehung aus Nichts; ſo iſt auch dieſer eine wirkliche Vernichtung. In Wahrheit aber läßt ſich nur mittelſt der Ewigkeit unſers eigentlichen Weſens eine Unvergänglichkeit deſſelben denken, welche mithin keine zeitliche iſt. Die Annahme, daß der Menſch aus Nichts geſchaffen ſei, führt nothwendig zu der, daß der Tod ſein abſolutes Ende ſei. Hierin iſt alſo das A. T. völlig konſequent: denn zu einer Schöpfung aus Nichts paßt keine Unſterblichkeitslehre. Das neuteſtamentliche Chriſtenthum hat eine ſolche, weil es Indiſchen Geiſtes und daher, mehr als wahrſcheinlich, auch Indiſcher Herkunft iſt, wenn gleich nur unter Aegyptiſcher Vermittelung. Allein zu dem Jüdiſchen Stamm, auf welchen jene Indiſche Weisheit im gelobten Land gepfropft werden mußte, paßt ſolche wie die Freiheit des Willens zum Geſchaffenſeyn deſſelben, oder wie

Humano capiti cervicem pictor equinam
Jungere si velit.

Es iſt immer ſchlimm, wenn man nicht von Grund aus originell ſeyn und aus ganzem Holze ſchneiden darf. — Hingegen haben Brahmanismus und Buddhaismus ganz konſequent zur Fortdauer nach dem Tode ein Daſeyn vor der Geburt, deſſen Verſchuldung abzubüßen dieſes Leben da iſt. Wie deutlich ſie auch der nothwendigen Konſequenz hierin ſich bewußt ſind, zeigt folgende Stelle aus Colebrooke's Geſchichte der Indiſchen Philoſophie in den Transact. of the Asiatic London Society, Vol. 1, p. 577: Against the system of the Bhagavatas, which is but partially heretical, the objection upon which the chief stress is laid by Vyasa is, that the soul would not be eternal, if it were a production, and consequently had a beginning *). Ferner in Upham's Doctrine of Buddhism, S. 110, heißt es: The lot in hell of impious persons call'd Deitty is the most severe: these are they, who discrediting the evidence of Buddha, adhere to the heretical doctrine, that all living beings had their beginning in the mother's womb, and will have their end in death **).

Wer ſein Daſeyn bloß als ein zufälliges auffaßt, muß allerdings fürchten, es durch den Tod zu verlieren. Hingegen wer auch nur im Allgemeinen einſieht, daß daſſelbe auf irgend einer urſprünglichen Nothwendigkeit beruhe, wird nicht glauben, daß dieſe, die etwas ſo Wundervolles herbeigeführt hat, auf eine ſolche Spanne Zeit beſchränkt ſei, ſondern daß ſie in jeder wirke. Als ein nothwendiges aber wird ſein Daſeyn erkennen, wer erwägt, daß bis jetzt, da er exiſtirt, bereits eine unendliche Zeit, alſo auch eine Unendlichkeit von Veränderungen abgelaufen iſt, er aber dieſer ungeachtet doch da iſt: die ganze Möglichkeit aller Zuſtände hat ſich alſo bereits erſchöpft, ohne ſein Daſeyn aufheben zu können. Könnte er jemals nicht ſeyn; ſo wäre er ſchon jetzt nicht. Denn die Unendlichkeit der bereits abgelaufenen Zeit, mit der darin erſchöpften Möglichkeit ihrer Vorgänge, verbürgt, daß was exiſtirt nothwendig exiſtirt. Mithin hat Jeder ſich als ein nothwendiges Weſen zu begreifen, d. h. als ein ſolches, aus deſſen wahrer und erſchöpfender Definition, wenn man ſie nur hätte, das Daſeyn deſſelben folgen würde. In dieſem Gedankengange liegt wirklich der allein immanente, d. h. ſich im Bereich erfahrungsmäßiger Data haltende Beweis der Unvergänglichkeit unſers eigentlichen Weſens. Dieſem nämlich muß die Exiſtenz inhäriren, weil ſie ſich als von allen durch die Kauſalkette möglicherweiſe herbeiführbaren Zuſtänden unabhängig erweiſt: denn dieſe haben bereits das Ihrige gethan,

*) „Gegen das Syſtem der Bhagavatas, welches nur zum Theil ketzeriſch iſt, iſt die Einwendung, auf welche Vyaſa das größte Gewicht legt, dieſe, daß die Seele nicht ewig ſeyn würde, wenn ſie hervorgebracht wäre und folglich einen Anfang hätte.“

**) „In der Hölle iſt das härteſte Loos das jener Irreligioſen, die Deitty genannt werden: dies ſind ſolche, welche, das Zeugniß Buddha's verwerfend, der ketzeriſchen Lehre anhängen, daß alle lebenden Weſen ihren Anfang im Mutterleibe nehmen und ihr Ende im Tode erreichen.“

und dennoch ist unser Daseyn davon so unerschüttert geblieben, wie der Lichtstrahl vom Sturmwind, den er durchschneidet. Könnte die Zeit, aus eigenen Kräften, uns einem glückseligen Zustande entgegenführen; so wären wir schon lange da: denn eine unendliche Zeit liegt hinter uns. Aber ebenfalls: könnte sie uns dem Untergange entgegenführen; so wären wir schon längst nicht mehr. Daraus, daß wir jetzt da sind, folgt, wohlerwogen, daß wir jederzeit daseyn müssen. Denn wir sind selbst das Wesen, welches die Zeit, um ihre Leere auszufüllen, in sich aufgenommen hat: deshalb füllt es eben die ganze Zeit, Gegenwart, Vergangenheit und Zukunft auf gleiche Weise, und es ist uns so unmöglich, aus dem Daseyn, wie aus dem Raum hinauszufallen. — Genau betrachtet ist es undenkbar, daß Das, was einmal in aller Kraft der Wirklichkeit da ist, jemals zu nichts werden und dann eine unendliche Zeit hindurch nicht seyn sollte. Hieraus ist die Lehre der Christen von der Wiederbringung aller Dinge, die der Hindu von der sich stets erneuernden Schöpfung der Welt durch Brahma, nebst ähnlichen Dogmen Griechischer Philosophen hervorgegangen. — Das große Geheimniß unsers Seyns und Nichtseyns, welches aufzuklären diese und alle damit verwandten Dogmen erdacht wurden, beruht zuletzt darauf, daß das selbe, was objektiv eine unendliche Zeitreihe ausmacht, subjektiv ein Punkt, eine untheilbare, allezeit gegenwärtige Gegenwart ist: aber wer faßt es? Am deutlichsten hat es Kant dargelegt, in seiner unsterblichen Lehre von der Idealität der Zeit und der alleinigen Realität des Dinges an sich. Denn aus dieser ergiebt sich, daß das eigentlich Wesentliche der Dinge, des Menschen, der Welt, bleibend und beharrend im Nunc stans liegt, fest und unbeweglich; und daß der Wechsel der Erscheinungen und Begebenheiten eine bloße Folge unserer Auffassung desselben mittelst unserer Anschauungsform der Zeit ist. Demnach, statt zu den Menschen zu sagen: „ihr seid durch die Geburt entstanden, aber unsterblich"; sollte man ihnen sagen: „ihr seid nicht Nichts", und sie dieses verstehen lehren, im Sinne des dem Hermes Trismegistos beigelegten Ausspruchs: Το γαρ ὀν ἀει ἐσται. (Quod enim est, erit semper. Stob. Ecl., I, 43, 6.) Wenn es jedoch hiemit nicht gelingt, sondern das beängstigte Herz sein altes Klagelied anstimmt: „Ich sehe alle Wesen durch die Geburt

aus dem Nichts entstehen und diesem nach kurzer Frist wieder anheimfallen: auch mein Daseyn, jetzt in der Gegenwart, wird bald in ferner Vergangenheit liegen, und ich werde Nichts seyn!" — so ist die richtige Antwort: „Bist du nicht da? Hast du sie nicht inne, die kostbare Gegenwart, nach der ihr Kinder der Zeit alle so gierig trachtet, jetzt inne, wirklich inne? Und verstehst du, wie du zu ihr gelangt bist? Kennst du die Wege, die dich zu ihr geführt haben, daß du einsehen könntest, sie würden dir durch den Tod versperrt? Ein Daseyn deines Selbst, nach der Zerstörung deines Leibes, ist dir seiner Möglichkeit nach unbegreiflich: aber kann es dir unbegreiflicher seyn, als dir dein jetziges Daseyn ist, und wie du dazu gelangtest? Warum solltest du zweifeln, daß die geheimen Wege, die dir zu dieser Gegenwart offen standen, dir nicht auch zu jeder künftigen offen stehen werden?"

Wenn also Betrachtungen dieser Art allerdings geeignet sind, die Ueberzeugung zu erwecken, daß in uns etwas ist, das der Tod nicht zerstören kann; so geschieht es doch nur mittelst Erhebung auf einen Standpunkt, von welchem aus die Geburt nicht der Anfang unsers Daseyns ist. Hieraus aber folgt, daß was als durch den Tod unzerstörbar dargethan wird, nicht eigentlich das Individuum ist, welches überdies durch die Zeugung entstanden und die Eigenschaften des Vaters und der Mutter an sich tragend, als eine bloße Differenz der Species sich darstellt, als solche aber nur endlich seyn kann. Wie, dem entsprechend, das Individuum keine Erinnerung seines Daseyns vor seiner Geburt hat, so kann es von seinem jetzigen keine nach dem Tode haben. In das Bewußtseyn aber setzt Jeder sein Ich: dieses erscheint ihm daher als an die Individualität gebunden, mit welcher ohnehin alles Das untergeht, was ihm, als Diesem, eigenthümlich ist und ihn von den Andern unterscheidet. Seine Fortdauer ohne die Individualität wird ihm daher vom Fortbestehen der übrigen Wesen ununterscheidbar, und er sieht sein Ich versinken. Wer nun aber so sein Daseyn an die Identität des Bewußtseyns knüpft und daher für dieses eine endlose Fortdauer nach dem Tode verlangt, sollte bedenken, daß er eine solche jedenfalls nur um den Preis einer eben so endlosen Vergangenheit vor der Geburt erlangen kann. Denn da er von einem Daseyn vor der

Geburt keine Erinnerung hat, sein Bewußtseyn also mit der Geburt anfängt, muß ihm diese für ein Hervorgehen seines Daseyns aus dem Nichts gelten. Dann aber erkauft er die unendliche Zeit seines Daseyns nach dem Tode für eine eben so lange vor der Geburt: wobei die Rechnung, ohne Profit für ihn, aufgeht. Ist hingegen das Daseyn, welches der Tod unberührt läßt, ein anderes, als das des individuellen Bewußtseyns; so muß es, eben so wie vom Tode, auch von der Geburt unabhängig seyn, und demnach in Beziehung auf dasselbe es gleich wahr seyn zu sagen: „ich werde stets seyn" und „ich bin stets gewesen"; welches dann doch zwei Unendlichkeiten für eine giebt. — Eigentlich aber liegt im Worte Ich das größte Aequivokum, wie ohne Weiteres Der einsehen wird, dem der Inhalt unsers zweiten Buches und die dort durchgeführte Sonderung des wollenden vom erkennenden Theil unsers Wesens gegenwärtig ist. Je nachdem ich dieses Wort verstehe, kann ich sagen: „Der Tod ist mein gänzliches Ende"; oder aber auch: „Ein so unendlich kleiner Theil der Welt ich bin; ein eben so kleiner Theil meines wahren Wesens ist diese meine persönliche Erscheinung." Aber das Ich ist der finstere Punkt im Bewußtseyn, wie auf der Netzhaut gerade der Eintrittspunkt des Sehnerven blind ist, wie das Gehirn selbst völlig unempfindlich, der Sonnenkörper finster ist und das Auge Alles sieht, nur sich selbst nicht. Unser Erkenntnißvermögen ist ganz nach Außen gerichtet, Dem entsprechend, daß es das Produkt einer zum Zwecke der bloßen Selbsterhaltung, also des Nahrungsuchens und Beutefangens entstandenen Gehirnfunktion ist. Daher weiß Jeder von sich nur als von diesem Individuo, wie es in der äußeren Anschauung sich darstellt. Könnte er hingegen zum Bewußtseyn bringen was er noch überdies und außerdem ist; so würde er seine Individualität willig fahren lassen, die Tenacität seiner Anhänglichkeit an dieselbe belächeln und sagen: „Was kümmert der Verlust dieser Individualität mich, der ich die Möglichkeit zahlloser Individualitäten in mir trage?" Er würde einsehen, daß, wenn ihm gleich eine Fortdauer seiner Individualität nicht bevorsteht, es doch ganz so gut ist, als hätte er eine solche; weil er einen vollkommenen Ersatz für sie in sich trägt. — Ueberdies ließe sich nun aber noch in Erwägung bringen, daß die Individualität der meisten Menschen eine so elende und nichtswürdige ist, daß sie wahrlich nichts daran verlieren, und daß was an ihnen noch einigen Werth haben mag, das allgemein Menschliche ist: diesem aber kann man die Unvergänglichkeit versprechen. Ja, schon die starre Unveränderlichkeit und wesentliche Beschränkung jeder Individualität, als solcher, müßte, bei einer endlosen Fortdauer derselben, endlich, durch ihre Monotonie, einen so großen Ueberdruß erzeugen, daß man, um ihrer nur entledigt zu seyn, lieber zu Nichts würde. Unsterblichkeit der Individualität verlangen, heißt eigentlich einen Irrthum ins Unendliche perpetuiren wollen. Denn im Grunde ist doch jede Individualität nur ein specieller Irrthum, Fehltritt, etwas das besser nicht wäre, ja, wovon uns zurückzubringen der eigentliche Zweck des Lebens ist. Dies findet seine Bestätigung auch darin, daß die allermeisten, ja, eigentlich alle Menschen so beschaffen sind, daß sie nicht glücklich seyn könnten, in welche Welt auch immer sie versetzt werden möchten. In dem Maaße nämlich, als eine solche Noth und Beschwerde ausschlösse, würden sie der Langenweile anheimfallen, und in dem Maaße, als dieser vorgebeugt wäre, würden sie in Noth, Plage und Leiden gerathen. Zu einem glückfäligen Zustande des Menschen wäre also keineswegs hinreichend, daß man ihn in eine „bessere Welt" versetzte, sondern auch noch erfordert, daß mit ihm selbst eine Grundveränderung vorgienge, also daß er nicht mehr wäre was er ist, und dagegen würde was er nicht ist. Dazu aber muß er zuvörderst aufhören zu seyn was er ist: dieses Erforderniß erfüllt vorläufig der Tod, dessen moralische Nothwendigkeit sich von diesem Gesichtspunkt aus schon absehen läßt. In eine andere Welt versetzt werden, und sein ganzes Wesen verändern, — ist im Grunde Eins und dasselbe. Hierauf beruht auch zuletzt jene Abhängigkeit des Objektiven vom Subjektiven, welche der Idealismus unsers ersten Buches darlegt: demnach liegt hier der Anknüpfungspunkt der Transscendentalphilosophie an die Ethik. Wenn man dies berücksichtigt, wird man das Erwachen aus dem Traume des Lebens nur dadurch möglich finden, daß mit demselben auch sein ganzes Grundgewebe zerrinnt: dies aber ist sein Organ selbst, der Intellekt, sammt seinen Formen, als mit welchem der Traum sich ins Unendliche fortspinnen würde; so fest ist er mit jenem verwachsen. Das, was ihn eigentlich träumte, ist doch noch davon verschieden und bleibt allein übrig.

Hingegen ist die Besorgniß, es möchte mit dem Tode Alles aus seyn, Dem zu vergleichen, daß Einer im Traume dächte, es gäbe bloß Träume, ohne einen Träumenden. — Nachdem nun aber durch den Tod ein individuelles Bewußtseyn ein Mal geendigt hat; wäre es da auch nur wünschenswerth, daß es wieder angefacht würde, um ins Endlose fortzubestehen? Sein Inhalt ist, dem größten Theile nach, ja meistens durchweg, nichts als ein Strom kleiner, irdischer, armsäliger Gedanken und endloser Sorgen: laßt diese doch endlich beruhigt werden! — Mit richtigem Sinne setzten daher die Alten auf ihre Grabsteine: securitati perpetuae; — oder bonae quieti. Wollte man aber gar hier, wie so oft geschehen, Fortdauer des individuellen Bewußtseyns verlangen, um eine jenseitige Belohnung oder Bestrafung daran zu knüpfen; so würde es hiemit im Grunde nur auf die Vereinbarkeit der Tugend mit dem Egoismus abgesehen seyn. Diese Beiden aber werden sich nie umarmen: sie sind von Grund aus Entgegengesetzte. Wohlbegründet hingegen ist die unmittelbare Ueberzeugung, welche der Anblick edler Handlungen hervorruft, daß der Geist der Liebe, der Diesen seiner Feinde schonen, Jenen des zuvor nie Gesehenen sich mit Lebensgefahr annehmen heißt, nimmermehr verfliegen und zu Nichts werden kann. —

Die gründlichste Antwort auf die Frage nach der Fortdauer des Individuums nach dem Tode liegt in Kants großer Lehre von der Idealität der Zeit, als welche gerade hier sich besonders folgenreich und fruchtbar erweist, indem sie, durch eine völlig theoretische, aber wohlerwiesene Einsicht, Dogmen, die auf dem einen wie auf dem andern Wege zum Absurden führen, ersetzt und so die excitirendeste aller metaphysischen Fragen mit einem Male beseitigt. Anfangen, Enden und Fortdauern sind Begriffe, welche ihre Bedeutung einzig und allein von der Zeit entlehnen und folglich nur unter Voraussetzung dieser gelten. Allein die Zeit hat kein absolutes Daseyn, ist nicht die Art und Weise des Seyns an sich der Dinge, sondern bloß die Form unserer Erkenntniß von unserm und aller Dinge Daseyn und Wesen, welche eben dadurch sehr unvollkommen und auf bloße Erscheinungen beschränkt ist. In Hinsicht auf diese allein also finden die Begriffe von Aufhören und Fortdauern Anwendung, nicht in Hinsicht auf das in ihnen sich Darstellende, das Wesen an sich der

Dinge, auf welches angewandt jene Begriffe daher keinen Sinn mehr haben. Dies zeigt sich denn auch daran, daß eine Beantwortung der von jenen Zeit-Begriffen ausgehenden Frage unmöglich wird und jede Behauptung einer solchen, sei sie auf der einen oder der andern Seite, schlagenden Einwürfen unterliegt. Man könnte zwar behaupten, daß unser Wesen an sich nach dem Tode fortdauere, weil es falsch sei, daß es untergienge; aber eben so gut, daß es untergienge, weil es falsch sei, daß es fortdauere: im Grunde ist das Eine so wahr wie das Andere. Hier ließe sich demnach allerdings so etwas, wie eine Antinomie aufstellen. Allein sie würde auf lauter Negationen beruhen. Man spräche darin dem Subjekt des Urtheils zwei kontradiktorisch entgegengesetzte Prädikate ab; aber nur weil die ganze Kategorie derselben auf jenes nicht anwendbar wäre. Wenn man nun aber jene beiden Prädikate nicht zusammen, sondern einzeln ihm abspricht, gewinnt es den Schein, als wäre das kontradiktorische Gegentheil des jedesmal abgesprochenen Prädikats dadurch von ihm bewiesen. Dies beruht aber darauf, daß hier inkommensurable Größen verglichen werden, insofern das Problem uns auf einen Schauplatz versetzt, welcher die Zeit aufhebt, dennoch aber nach Zeitbestimmungen frägt, welche folglich dem Subjekt beizulegen und ihm abzusprechen gleich falsch ist: dies eben heißt: das Problem ist transscendent. In diesem Sinne bleibt der Tod ein Mysterium.

Hingegen kann man, eben jenen Unterschied zwischen Erscheinung und Ding an sich festhaltend, die Behauptung aufstellen, daß der Mensch zwar als Erscheinung vergänglich sei, das Wesen an sich desselben jedoch hievon nicht mitgetroffen werde, dasselbe also, obwohl man, wegen der diesem anhängenden Elimination der Zeit-Begriffe, ihm keine Fortdauer beilegen könne, doch unzerstörbar sei. Demnach würden wir hier auf den Begriff einer Unzerstörbarkeit, die jedoch keine Fortdauer wäre, geleitet. Dieser Begriff nun ist ein solcher, der, auf dem Wege der Abstraktion gewonnen, sich auch allenfalls in abstracto denken läßt, jedoch durch keine Anschauung belegt, mithin nicht eigentlich deutlich werden kann. Andererseits jedoch ist hier festzuhalten, daß wir nicht, wie Kant, die Erkennbarkeit des Dinges an sich schlechthin aufgegeben haben, sondern wissen, daß dasselbe im Willen zu suchen sei. Zwar haben wir eine absolute und erschöpfende

Erkenntniß des Dinges an sich nie behauptet, vielmehr sehr wohl eingesehen, daß, Etwas nach dem, was es schlechthin an und für sich sei, zu erkennen, unmöglich ist. Denn so bald ich erkenne, habe ich eine Vorstellung: diese aber kann, eben weil sie meine Vorstellung ist, nicht mit dem Erkannten identisch seyn, sondern giebt es, indem sie es aus einem Seyn für sich zu einem Seyn für Andere macht, in einer ganz andern Form wieder, ist also stets noch als Erscheinung desselben zu betrachten. Für ein erkennendes Bewußtseyn, wie immer solches auch beschaffen seyn möge, kann es daher stets nur Erscheinungen geben. Dies wird selbst dadurch nicht ganz beseitigt, daß mein eigenes Wesen das Erkannte ist: denn sofern es in mein erkennendes Bewußtseyn fällt, ist es schon ein Reflex meines Wesens, ein von diesem selbst Verschiedenes, also schon in gewissem Grad Erscheinung. Sofern ich also ein Erkennendes bin, habe ich selbst an meinem eigenen Wesen eigentlich nur eine Erscheinung: sofern ich hingegen dieses Wesen selbst unmittelbar bin, bin ich nicht erkennend. Denn daß die Erkenntniß nur eine sekundäre Eigenschaft unsers Wesens und durch die animalische Natur desselben herbeigeführt sei, ist im zweiten Buch genugsam bewiesen. Streng genommen erkennen wir also auch unsern Willen immer nur noch als Erscheinung und nicht nach Dem, was er schlechthin an und für sich seyn mag. Allein eben in jenem zweiten Buch, wie auch in der Schrift vom Willen in der Natur, ist ausführlich dargethan und nachgewiesen, daß, wenn wir, um in das Innere der Dinge zu dringen, das nur mittelbar und von Außen Gegebene verlassend, die einzige Erscheinung, in deren Wesen uns eine unmittelbare Einsicht von Innen zugänglich ist, festhalten, wir in dieser als das Letzte und den Kern der Realität ganz entschieden den Willen finden, in welchem wir daher das Ding an sich insofern erkennen, als es hier nicht mehr den Raum, aber doch noch die Zeit zur Form hat, mithin eigentlich nur in seiner unmittelbarsten Manifestation und daher mit dem Vorbehalt, daß diese Erkenntniß desselben noch keine erschöpfende und ganz adäquate sei. In diesem Sinne also halten wir auch hier den Begriff des Willens als des Dinges an sich fest.

Auf den Menschen, als Erscheinung in der Zeit, ist der Begriff des Aufhörens allerdings anwendbar und die empirische

Erkenntniß legt unverholen den Tod als das Ende dieses zeitlichen Daseyns dar. Das Ende der Person ist eben so real, wie es ihr Anfang war, und in eben dem Sinne, wie wir vor der Geburt nicht waren, werden wir nach dem Tode nicht mehr seyn. Jedoch kann durch den Tod nicht mehr aufgehoben werden, als durch die Geburt gesetzt war; also nicht Das, wodurch die Geburt allererst möglich geworden. In diesem Sinne ist natus et denatus ein schöner Ausdruck. Nun aber liefert die gesammte empirische Erkenntniß bloße Erscheinungen: nur diese daher werden von den zeitlichen Hergängen des Entstehens und Vergehens getroffen, nicht aber das Erscheinende, das Wesen an sich. Für dieses existirt der durch das Gehirn bedingte Gegensatz von Entstehen und Vergehen gar nicht, sondern hat hier Sinn und Bedeutung verloren. Dasselbe bleibt also unangefochten vom zeitlichen Ende einer zeitlichen Erscheinung und behält stets dasjenige Daseyn, auf welches die Begriffe von Anfang, Ende und Fortdauer nicht anwendbar sind. Dasselbe aber ist, so weit wir es verfolgen können, in jedem erscheinenden Wesen der Wille desselben: so auch im Menschen. Das Bewußtseyn hingegen besteht im Erkennen: dieses aber gehört, wie genugsam nachgewiesen, als Thätigkeit des Gehirns, mithin als Funktion des Organismus, der bloßen Erscheinung an, endigt daher mit dieser: der Wille allein, dessen Werk oder vielmehr Abbild der Leib war, ist das Unzerstörbare. Die strenge Unterscheidung des Willens von der Erkenntniß, nebst dem Primat des erstern, welche den Grundcharakter meiner Philosophie ausmacht, ist daher der alleinige Schlüssel zu dem sich auf mannigfaltige Weise kund gebenden und in jedem, sogar dem ganz rohen Bewußtseyn stets von Neuem aufsteigenden Widerspruch, daß der Tod unser Ende ist, und wir dennoch ewig und unzerstörbar seyn müssen, also dem sentimus, experimurque nos aeternos esse des Spinoza. Alle Philosophen haben darin geirrt, daß sie das Metaphysische, das Unzerstörbare, das Ewige im Menschen in den Intellekt setzten: es liegt ausschließlich im Willen, der von jenem gänzlich verschieden und allein ursprünglich ist. Der Intellekt ist, wie im zweiten Buche auf das Gründlichste dargethan worden, ein sekundäres Phänomen und durch das Gehirn bedingt, daher mit diesem anfangend und endend. Der Wille allein ist das Bedingende,

der Kern der ganzen Erscheinung, von den Formen dieser, zu welchen die Zeit gehört, somit frei, also auch unzerstörbar. Mit dem Tode geht demnach zwar das Bewußtseyn verloren, nicht aber Das, was das Bewußtseyn hervorbrachte und erhielt: das Leben erlischt, nicht aber mit ihm das Princip des Lebens, welches in ihm sich manifestirte. Daher also sagt Jedem ein sicheres Gefühl, daß in ihm etwas schlechthin Unvergängliches und Unzerstörbares sei. Sogar das Frische und Lebhafte der Erinnerungen aus der fernsten Zeit, aus der ersten Kindheit, zeugt davon, daß irgend etwas in uns nicht mit der Zeit sich fortbewegt, nicht altert, sondern unverändert beharrt. Aber was dieses Unvergängliche sei, konnte man sich nicht deutlich machen. Es ist nicht das Bewußtseyn, so wenig wie der Leib, auf welchem offenbar das Bewußtseyn beruht. Es ist vielmehr Das, worauf der Leib, mit sammt dem Bewußtseyn beruht. Dieses aber ist eben Das, was, indem es ins Bewußtseyn fällt, sich als *Wille* darstellt. Ueber diese unmittelbarste Erscheinung desselben hinaus können wir freilich nicht; weil wir nicht über das Bewußtseyn hinaus können: daher bleibt die Frage, was denn Jenes seyn möge, sofern es *nicht* ins Bewußtseyn fällt, d. h. was es schlechthin an sich selbst sei, unbeantwortbar.

In der Erscheinung und mittelst deren Formen, Zeit und Raum, als principium individuationis, stellt es sich so dar, daß das menschliche Individuum untergeht, hingegen das Menschengeschlecht immerfort bleibt und lebt. Allein im Wesen an sich der Dinge, als welches von diesen Formen frei ist, fällt auch der ganze Unterschied zwischen dem Individuo und dem Geschlechte weg, und sind Beide unmittelbar Eins. Der ganze Wille zum Leben ist im Individuo, wie er im Geschlechte ist, und daher ist die Fortdauer der Gattung bloß das Bild der Unzerstörbarkeit des Individui.

Da nun also das so unendlich wichtige Verständniß der Unzerstörbarkeit unsers wahren Wesens durch den Tod gänzlich auf dem Unterschiede zwischen Erscheinung und Ding an sich beruht, will ich eben diesen jetzt dadurch in das hellste Licht stellen, daß ich ihn am Gegentheil des Todes, also an der Entstehung der animalischen Wesen, d. i. der *Zeugung*, erläutere. Denn dieser mit dem Tode gleich geheimnißvolle Vorgang stellt uns den fundamentalen Gegensatz zwischen Erscheinung und Wesen an sich der Dinge, d. i. zwischen der Welt als Vorstellung und der Welt als Wille, wie auch die gänzliche Heterogeneität der Gesetze Beider, am unmittelbarsten vor Augen. Der Zeugungsakt nämlich stellt sich uns auf zweifache Weise dar: erstlich für das Selbstbewußtseyn, dessen alleiniger Gegenstand, wie ich oft nachgewiesen habe, der Wille mit allen seinen Affektionen ist; und sodann für das Bewußtseyn anderer Dinge, d. i. der Welt der Vorstellung, oder der empirischen Realität der Dinge. Von der Willensseite nun, also innerlich, subjektiv, für das Selbstbewußtseyn, stellt jener Akt sich dar als die unmittelbarste und vollkommenste Befriedigung des Willens, d. i. als Wollust. Von der Vorstellungsseite hingegen, also äußerlich, objektiv, für das Bewußtseyn von andern Dingen, ist eben dieser Akt der Einschlag zum allerkünstlichsten Gewebe, die Grundlage des unaussprechlich komplicirten animalischen Organismus, der dann nur noch der Entwickelung bedarf, um unsern erstaunten Augen sichtbar zu werden. Dieser Organismus, dessen ins Unendliche gehende Komplikation und Vollendung nur Der kennt, welcher Anatomie studirt hat, ist, von der Vorstellungsseite aus, nicht anders zu begreifen und zu denken, als ein mit der planvollsten Kombination ausgedachtes und mit überschwänglicher Kunst und Genauigkeit ausgeführtes System, als das mühsäligste Werk der tiefsten Ueberlegung: — nun aber von der Willensseite kennen wir, durch das Selbstbewußtseyn, seine Hervorbringung als das Werk eines Aktes, der das gerade Gegentheil aller Ueberlegung ist, eines ungestümen blinden Dranges, einer überschwänglich wollüstigen Empfindung. Dieser Gegensatz ist genau verwandt mit dem oben nachgewiesenen unendlichen Kontrast zwischen der absoluten Leichtigkeit, mit der die Natur ihre Werke hervorbringt, nebst der dieser entsprechenden gränzenlosen Sorglosigkeit, mit welcher sie solche der Vernichtung Preis giebt, — und der unberechenbar künstlichen und durchdachten Konstruktion eben dieser Werke, nach welcher zu urtheilen sie unendlich schwer zu machen und daher über ihre Erhaltung mit aller ersinnlichen Sorgfalt zu wachen seyn müßte; während wir das Gegentheil vor Augen haben. — Haben wir nun, durch diese, freilich sehr ungewöhnliche Betrachtung die beiden heterogenen Seiten der Welt aufs schroffeste an einander

gebracht und sie gleichsam mit einer Faust umspannt; so müssen wir sie jetzt festhalten, um uns von der gänzlichen Ungültigkeit der Gesetze der Erscheinung, oder Welt als Vorstellung, für die des Willens, oder der Dinge an sich, zu überzeugen: dann wird es uns faßlicher werden, daß, während auf der Seite der Vorstellung, d. i. in der Erscheinungswelt, sich uns bald ein Entstehen aus Nichts, bald eine gänzliche Vernichtung des Entstandenen darstellt, von jener andern Seite aus, oder an sich, ein Wesen vorliegt, auf welches angewandt die Begriffe von Entstehen und Vergehen gar keinen Sinn haben. Denn wir haben soeben, indem wir auf den Wurzelpunkt zurückgingen, wo, mittelst des Selbstbewußtseyns, die Erscheinung und das Wesen an sich zusammenstoßen, es gleichsam mit Händen gegriffen, daß Beide schlechthin inkommensurabel sind, und die ganze Weise des Seyns des Einen, nebst allen Grundgesetzen dieses Seyns, im Andern nichts und weniger als Nichts bedeutet. — Ich glaube, daß diese letzte Betrachtung nur von Wenigen recht verstanden werden, und daß sie Allen, die sie nicht verstehen, mißfällig und selbst anstößig seyn wird: jedoch werde ich deshalb nie etwas weglassen, was dienen kann, meinen Grundgedanken zu erläutern. —

Am Anfange dieses Kapitels habe ich auseinandergesetzt, daß die große Anhänglichkeit an das Leben, oder vielmehr die Furcht vor dem Tode, keineswegs aus der Erkenntniß entspringt, in welchem Fall sie das Resultat des erkannten Werthes des Lebens seyn würde; sondern daß jene Todesfurcht ihre Wurzel unmittelbar im Willen hat, aus dessen ursprünglichem Wesen, in welchem er ohne alle Erkenntniß, und daher blinder Wille zum Leben ist, sie hervorgeht. Wie wir in das Leben hineingelockt werden durch den ganz illusorischen Trieb zur Wollust; so werden wir darin festgehalten durch die gewiß eben so illusorische Furcht vor dem Tode. Beides entspringt unmittelbar aus dem Willen, der an sich erkenntnißlos ist. Wäre, umgekehrt, der Mensch ein bloß erkennendes Wesen; so müßte der Tod ihm nicht nur gleichgültig, sondern sogar willkommen seyn. Jetzt lehrt die Betrachtung, zu der wir hier gelangt sind, daß was vom Tode getroffen wird, bloß das erkennende Bewußtseyn ist, hingegen der Wille, sofern er das Ding an sich ist, welches jeder individuellen Erscheinung zum Grunde liegt, von allem auf Zeitbestimmungen

Beruhenden frei, also auch unvergänglich ist. Sein Streben nach Daseyn und Manifestation, woraus die Welt hervorgeht, wird stets erfüllt: denn diese begleitet ihn wie den Körper sein Schatten, indem sie bloß die Sichtbarkeit seines Wesens ist. Daß er in uns dennoch den Tod fürchtet, kommt daher, daß hier die Erkenntniß ihm sein Wesen bloß in der individuellen Erscheinung vorhält, woraus ihm die Täuschung entsteht, daß er mit dieser untergehe, etwan wie mein Bild im Spiegel, wenn man diesen zerschlägt, mit vernichtet zu werden scheint: Dieses also, als seinem ursprünglichen Wesen, welches blinder Drang nach Daseyn ist, zuwider, erfüllt ihn mit Abscheu. Hieraus nun folgt, daß Dasjenige in uns, was allein den Tod zu fürchten fähig ist und ihn auch allein fürchtet, der Wille, von ihm nicht getroffen wird; und daß hingegen was von ihm getroffen wird und wirklich untergeht, Das ist, was seiner Natur nach keiner Furcht, wie überhaupt keines Wollens oder Affektes, fähig, daher gegen Seyn und Nichtseyn gleichgültig ist, nämlich das bloße Subjekt der Erkenntniß, der Intellekt, dessen Daseyn in seiner Beziehung zur Welt der Vorstellung, d. h. der objektiven Welt besteht, deren Korrelat er ist und mit deren Daseyn das seinige im Grunde Eins ist. Wenngleich also nicht das individuelle Bewußtseyn den Tod überlebt; so überlebt ihn doch Das, was allein sich gegen ihn sträubt: der Wille. Hieraus erklärt sich auch der Widerspruch, daß die Philosophen, vom Standpunkt der Erkenntniß aus, allezeit mit treffenden Gründen bewiesen haben, der Tod sei kein Uebel; die Todesfurcht jedoch dem Allen unzugänglich bleibt: weil sie eben nicht in der Erkenntniß, sondern allein im Willen wurzelt. Eben daher, daß nur der Wille, nicht aber der Intellekt das Unzerstörbare ist, kommt es auch, daß alle Religionen und Philosophien allein den Tugenden des Willens, oder Herzens, einen Lohn in der Ewigkeit zuerkennen, nicht denen des Intellekts, oder Kopfes.

Zur Erläuterung dieser Betrachtung diene noch Folgendes. Der Wille, welcher unser Wesen an sich ausmacht, ist einfacher Natur: er will bloß und erkennt nicht. Das Subjekt des Erkennens hingegen ist eine sekundäre, aus der Objektivation des Willens hervorgehende Erscheinung: es ist der Einheitspunkt der Sensibilität des Nervensystems, gleichsam der Fokus, in welchem

die Strahlen der Thätigkeit aller Theile des Gehirns zusammenlaufen. Mit diesem muß es daher untergehen. Im Selbstbewußtseyn steht es, als das allein Erkennende, dem Willen als sein Zuschauer gegenüber und erkennt, obgleich aus ihm entsprossen, ihn doch als ein von sich Verschiedenes, ein Fremdes, deshalb auch nur empirisch, in der Zeit, stückweise, in seinen successiven Erregungen und Akten, erfährt auch seine Entschließungen erst a posteriori und oft sehr mittelbar. Hieraus erklärt sich, daß unser eigenes Wesen uns, d. h. eben unserm Intellekt, ein Räthsel ist, und daß das Individuum sich als neu entstanden und vergänglich erblickt; obschon sein Wesen an sich ein zeitloses, also ewiges ist. Wie nun der Wille nicht erkennt, so ist umgekehrt der Intellekt, oder das Subjekt der Erkenntniß, einzig und allein erkennend, ohne irgend zu wollen. Dies ist selbst physisch daran nachweisbar, daß, wie schon im zweiten Buch erwähnt, nach Bichat, die verschiedenen Affekte alle Theile des Organismus unmittelbar erschüttern und ihre Funktionen stören, mit Ausnahme des Gehirns, als welches höchstens mittelbar, d. h. in Folge eben jener Störungen, davon affizirt werden kann (De la vie et de la mort, art. 6, §. 2). Daraus aber folgt, daß das Subjekt des Erkennens, für sich und als solches, an nichts Antheil oder Interesse nehmen kann, sondern ihm das Seyn oder Nichtseyn jedes Dinges, ja sogar seiner selbst, gleichgültig ist. Warum nun sollte dieses antheilslose Wesen unsterblich seyn? Es endet mit der zeitlichen Erscheinung des Willens, d. i. dem Individuo, wie es mit diesem entstanden war. Es ist die Laterne, welche ausgelöscht wird, nachdem sie ihren Dienst geleistet hat. Der Intellekt, wie die in ihm allein vorhandene anschauliche Welt, ist bloße Erscheinung: aber die Endlichkeit Beider sieht nicht Das an, davon sie die Erscheinung sind. Der Intellekt ist Funktion des cerebralen Nervensystems: aber dieses, wie der übrige Leib, ist die Objektität des Willens. Daher beruht der Intellekt auf dem somatischen Leben des Organismus: dieser selbst aber beruht auf dem Willen. Der organische Leib kann also, in gewissem Sinne, angesehen werden als Mittelglied zwischen dem Willen und dem Intellekt; wiewohl er eigentlich nur der in der Anschauung des Intellekts sich räumlich darstellende Wille selbst ist. Tod und Geburt sind die stete

Auffrischung des Bewußtseyns des an sich end- und anfangslosen Willens, der allein gleichsam die Substanz des Daseyns ist (jede solche Auffrischung aber bringt eine neue Möglichkeit der Verneinung des Willens zum Leben). Das Bewußtseyn ist das Leben des Subjekts des Erkennens, oder des Gehirns, und der Tod dessen Ende. Daher ist das Bewußtseyn endlich, stets neu, jedesmal von vorne anfangend. Der Wille allein beharrt; aber auch ihm allein ist am Beharren gelegen: denn er ist der Wille zum Leben. Dem erkennenden Subjekt für sich ist an nichts gelegen. Im Ich sind jedoch Beide verbunden. — In jedem animalischen Wesen hat der Wille einen Intellekt errungen, welcher das Licht ist, bei dem er hier seine Zwecke verfolgt. Beiläufig gesagt, mag die Todesfurcht zum Theil auch darauf beruhen, daß der individuelle Wille so ungern sich von seinem, durch den Naturlauf ihm zugefallenen Intellekt trennt, von seinem Führer und Wächter, ohne den er sich hülflos und blind weiß.

Zu dieser Auseinandersetzung stimmt endlich auch noch jene tägliche moralische Erfahrung, die uns belehrt, daß der Wille allein real ist, hingegen die Objekte desselben als durch die Erkenntniß bedingt, nur Erscheinungen, nur Schaum und Dunst sind, gleich dem Weine, welchen Mephistopheles in Auerbachs Keller kredenzt: nämlich nach jedem sinnlichen Genuß sagen auch wir: „Mir däuchte doch als tränk' ich Wein."

Die Schrecken des Todes beruhen großentheils auf dem falschen Schein, daß jetzt das Ich verschwinde, und die Welt bleibe. Vielmehr aber ist das Gegentheil wahr: die Welt verschwindet; hingegen der innerste Kern des Ich, der Träger und Hervorbringer jenes Subjekts, in dessen Vorstellung allein die Welt ihr Daseyn hatte, beharrt. Mit dem Gehirn geht der Intellekt und mit diesem die objektive Welt, seine bloße Vorstellung, unter. Daß in andern Gehirnen, nach wie vor, eine ähnliche Welt lebt und schwebt, ist in Beziehung auf den untergehenden Intellekt gleichgültig. — Wenn daher nicht im Willen die eigentliche Realität läge und nicht das moralische Daseyn das sich über den Tod hinaus erstreckende wäre; so würde, da der Intellekt und mit ihm seine Welt erlischt, das Wesen der Dinge überhaupt nichts weiter seyn, als eine endlose Folge kurzer und trüber Träume, ohne Zusammenhang unter einander: denn das

Beharren der erkenntnißlosen Natur besteht bloß in der Zeitvorstellung der erkennenden. Also ein, ohne Ziel und Zweck, meistens sehr trübe und schwere Träume träumender Weltgeist wäre dann Alles in Allem.

Wann nun ein Individuum Todesangst empfindet; so hat man eigentlich das seltsame, ja, zu belächelnde Schauspiel, daß der Herr der Welten, welcher Alles mit seinem Wesen erfüllt, und durch welchen allein Alles was ist sein Daseyn hat, verzagt und unterzugehen befürchtet, zu versinken in den Abgrund des ewigen Nichts; — während, in Wahrheit, Alles von ihm voll ist und es keinen Ort giebt, wo er nicht wäre, kein Wesen, in welchem er nicht lebte; da das Daseyn nicht ihn trägt, sondern er das Daseyn. Dennoch ist er es, der im Todesangst leidenden Individuo verzagt, indem er der, durch das principium individuationis hervorgebrachten Täuschung unterliegt, daß seine Existenz auf die des jetzt sterbenden Wesens beschränkt sei: diese Täuschung gehört zu dem schweren Traum, in welchen er als Wille zum Leben verfallen ist. Aber man könnte zu dem Sterbenden sagen: „Du hörst auf, etwas zu seyn, welches du besser gethan hättest, nie zu werden."

Solange keine Verneinung jenes Willens eingetreten, ist was der Tod von uns übrig läßt der Keim und Kern eines ganz andern Daseyns, in welchem ein neues Individuum sich wiederfindet, so frisch und ursprünglich, daß es über sich selbst verwundert brütet. Daher der schwärmerische und träumerische Hang edler Jünglinge, zur Zeit wo dieses frische Bewußtseyn sich eben ganz entfaltet hat. Was für das Individuum der Schlaf, das ist für den Willen als Ding an sich der Tod. Er würde es nicht aushalten, eine Unendlichkeit hindurch das selbe Treiben und Leiden, ohne wahren Gewinn, fortzusetzen, wenn ihm Erinnerung und Individualität bliebe. Er wirft sie ab, dies ist der Lethe, und tritt, durch diesen Todesschlaf erfrischt und mit einem andern Intellekt ausgestattet, als ein neues Wesen wieder auf: „zu neuen Ufern lockt ein neuer Tag!" —

Als sich bejahender Wille zum Leben hat der Mensch die Wurzel seines Daseyns in der Gattung. Demnach ist sodann der Tod das Verlieren einer Individualität und Empfangen einer andern, folglich ein Verändern der Individualität unter der ausschließlichen Leitung seines eigenen Willens. Denn in diesem allein liegt die ewige Kraft, welche sein Daseyn mit seinem Ich hervorbringen konnte, jedoch, seiner Beschaffenheit wegen, es nicht darin zu erhalten vermag. Denn der Tod ist das démenti, welches das Wesen (essentia) eines Jeden in seinem Anspruch auf Daseyn (existentia) erhält, das Hervortreten eines Widerspruchs, der in jedem individuellen Daseyn liegt:

denn Alles was entsteht,
Ist werth daß es zu Grunde geht.

Jedoch steht der selben Kraft, also dem Willen, eine unendliche Zahl eben solcher Existenzen, mit ihrem Ich, zu Gebote, welche aber wieder eben so nichtig und vergänglich seyn werden. Da nun jedes Ich sein gesondertes Bewußtseyn hat; so ist, in Hinsicht auf ein solches, jene unendliche Zahl derselben von einem einzigen nicht verschieden. — Von diesem Gesichtspunkt aus erscheint es mir nicht zufällig, daß aevum, αἰων, zugleich die einzelne Lebensdauer und die endlose Zeit bedeutet: es läßt sich nämlich von hier aus, wiewohl undeutlich, absehen, daß, an sich und im letzten Grunde, Beide das Selbe sind; wonach eigentlich kein Unterschied wäre, ob ich nur meine Lebensdauer hindurch, oder eine unendliche Zeit existirte.

Allerdings aber können wir die Vorstellung von allem Obigen nicht ganz ohne Zeitbegriffe durchführen: diese sollten jedoch, wo es sich vom Dinge an sich handelt, ausgeschlossen bleiben. Allein es gehört zu den unabänderlichen Gränzen unsers Intellekts, daß er diese erste und unmittelbarste Form aller seiner Vorstellungen nie ganz abstreifen kann, um nun ohne sie zu operiren. Daher gerathen wir hier freilich auf eine Art Metempsychose; wiewohl mit dem bedeutenden Unterschiede, daß solche nicht die ganze ψυχη, nämlich nicht das erkennende Wesen betrifft, sondern den Willen allein; wodurch so viele Ungereimtheiten wegfallen, welche die Metempsychosenlehre begleiten; sodann mit dem Bewußtseyn, daß die Form der Zeit hier nur als unvermeidliche Akkommodation zu der Beschränkung unsers Intellekts eintritt. Nehmen wir nun gar die, Kapitel 43 zu erörternde Thatsache zur Hülfe, daß der Charakter, d. i. der Wille, vom Vater erblich ist, der Intellekt hingegen von der Mutter; so tritt es gar wohl in den Zusammenhang unserer Ansicht, daß der Wille des Men-

schen, an sich individuell, im Tode sich von dem, bei der Zeugung von der Mutter erhaltenen Intellekt trennte und nun seiner jetzt modifizirten Beschaffenheit gemäß, am Leitfaden des mit dieser harmonirenden durchweg nothwendigen Weltlaufs, durch eine neue Zeugung, einen neuen Intellekt empfinge, mit welchem er ein neues Wesen würde, welches keine Erinnerung eines frühern Daseyns hätte, da der Intellekt, welcher allein die Fähigkeit der Erinnerung hat, der sterbliche Theil, oder die Form ist, der Wille aber der ewige, die Substanz: demgemäß ist zur Bezeichnung dieser Lehre das Wort Palingenesie richtiger, als Metempsychose. Diese steten Wiedergeburten machen dann die Succession der Lebensträume eines an sich unzerstörbaren Willens aus, bis er, durch so viele und verschiedenartige, successive Erkenntniß, in stets neuer Form, belehrt und gebessert, sich selbst aufhöbe.

Mit dieser Ansicht stimmt auch die eigentliche, so zu sagen esoterische Lehre des Buddhaismus, wie wir sie durch die neuesten Forschungen kennen gelernt haben, überein, indem sie nicht Metempsychose, sondern eine eigenthümliche, auf moralischer Basis ruhende Palingenesie lehrt, welche sie mit großem Tiefsinn ausführt und darlegt; wie Dies zu ersehen ist aus der, in Spence Hardy's Manual of Buddhism, p. 394—96, gegebenen, höchst lesens- und beachtungswerthen Darstellung der Sache (womit zu vergleichen p. 429, 440 und 445 desselben Buches), deren Bestätigungen man findet in Taylor's Prabodh Chandro Daya, London 1812, p. 35; desgleichen in Sangermano's Burmese empire, p. 6; wie auch in den Asiat. researches, Vol. 6, p. 179, und Vol. 9, p. 256. Auch das sehr brauchbare Deutsche Kompendium des Buddhaismus von Köppen giebt das Richtige über diesen Punkt. Für den großen Haufen der Buddhaisten jedoch ist diese Lehre zu subtil; daher demselben, als faßliches Surrogat, eben Metempsychose gepredigt wird.

Uebrigens darf nicht außer Acht gelassen werden, daß sogar empirische Gründe für eine Palingenesie dieser Art sprechen. Thatsächlich ist eine Verbindung vorhanden zwischen der Geburt der neu auftretenden Wesen und dem Tode der abgelebten: sie zeigt sich nämlich an der großen Fruchtbarkeit des Menschengeschlechts, welche als Folge verheerender Seuchen entsteht. Als im 14. Jahrhundert der schwarze Tod die alte Welt größtentheils entvölkert

hatte, trat eine ganz ungewöhnliche Fruchtbarkeit unter dem Menschengeschlechte ein, und Zwillingsgeburten waren sehr häufig: höchst seltsam war dabei der Umstand, daß keines der in dieser Zeit geborenen Kinder seine vollständigen Zähne bekam; also die sich anstrengende Natur im Einzelnen geizte. Dies erzählt F. Schnurrer, Chronik der Seuchen, 1825. Auch Casper, „Ueber die wahrscheinliche Lebensdauer des Menschen", 1835, bestätigt den Grundsatz, daß den entschiedensten Einfluß auf Lebensdauer und Sterblichkeit, in einer gegebenen Bevölkerung, die Zahl der Zeugungen in derselben habe, als welche mit der Sterblichkeit stets gleichen Schritt halte; so daß die Sterbefälle und die Geburten allemal und allerorten sich in gleichem Verhältniß vermehren und vermindern, welches er durch aufgehäufte Belege aus vielen Ländern und ihren verschiedenen Provinzen außer Zweifel setzt. Und doch kann unmöglich ein physischer Kausalnexus seyn zwischen meinem frühern Tode und der Fruchtbarkeit eines fremden Ehebettes, oder umgekehrt. Hier also tritt unleugbar und auf eine stupende Weise das Metaphysische als unmittelbarer Erklärungsgrund des Physischen auf. — Jedes neugeborene Wesen zwar tritt frisch und freudig in das neue Daseyn und genießt es als ein geschenktes: aber es giebt und kann nichts Geschenktes geben. Sein frisches Daseyn ist bezahlt durch das Alter und den Tod eines abgelebten, welches untergegangen ist, aber den unzerstörbaren Keim enthielt, aus dem dieses neue entstanden ist: sie sind ein Wesen. Die Brücke zwischen Beiden nachzuweisen, wäre freilich die Lösung eines großen Räthsels.

Die hier ausgesprochene große Wahrheit ist auch nie ganz verkannt worden, wenn sie gleich nicht auf ihren genauen und richtigen Sinn zurückgeführt werden konnte, als welches allein durch die Lehre vom Primat und metaphysischen Wesen des Willens, und der sekundären, bloß organischen Natur des Intellekts möglich wird. Wir finden nämlich die Lehre von der Metempsychose, aus den urältesten und edelsten Zeiten des Menschengeschlechts stammend, stets auf der Erde verbreitet, als den Glauben der großen Majorität des Menschengeschlechts, ja, eigentlich als Lehre aller Religionen, mit Ausnahme der jüdischen und der zwei von dieser ausgegangenen; am subtilsten jedoch und der Wahrheit am nächsten kommend, wie schon erwähnt, im Buddhaismus.

Während demgemäß die Chriſten ſich tröſten mit dem Wiederſehen in einer andern Welt, in welcher man ſich in vollſtändiger Perſon wiederfindet und ſogleich erkennt, iſt in jenen übrigen Religionen das Wiederſehen ſchon jetzt im Gange, jedoch incognito: nämlich im Kreislauf der Geburten und kraft der Metempſychoſe, oder Paliugeneſie, werden die Perſonen, welche jetzt in naher Verbindung oder Berührung mit uns ſtehen, auch bei der nächſten Geburt zugleich mit uns geboren, und haben die ſelben, oder doch analoge Verhältniſſe und Geſinnungen zu uns, wie jetzt, dieſe mögen nun freundlicher, oder feindlicher Art ſeyn. (Man ſehe z. B. Spence Hardy's Manual of Buddhism, p. 162.) Das Wiedererkennen beſchränkt ſich dabei freilich auf eine dunkle Ahndung, eine nicht zum deutlichen Bewußtſeyn zu bringende und auf eine unendliche Ferne hindeutende Erinnerung; — mit Ausnahme jedoch des Buddha ſelbſt, der das Vorrecht hat, ſeine und der Andern frühere Geburten deutlich zu erkennen; — wie Dies in den Jatakas beſchrieben iſt. Aber, in der That, wenn man, in begünſtigten Augenblicken, das Thun und Treiben der Menſchen, in der Realität, rein objektiv ins Auge faßt; ſo drängt ſich Einem die intuitive Ueberzeugung auf, daß es nicht nur, den (Platoniſchen) Ideen nach, ſtets das ſelbe iſt und bleibt, ſondern auch, daß die gegenwärtige Generation, ihrem eigentlichen Kern nach, geradezu, und ſubſtantiell identiſch iſt mit jeder vor ihr dageweſenen. Es frägt ſich nur, worin dieſer Kern beſteht: die Antwort, welche meine Lehre darauf giebt, iſt bekannt. Die erwähnte intuitive Ueberzeugung kann man ſich denken als dadurch entſtehend, daß die Vervielfältigungsgläſer, Zeit und Raum, momentan eine Intermittenz ihrer Wirkſamkeit erlitten. — Hinſichtlich der Allgemeinheit des Glaubens an Metempſychoſe ſagt Obry in ſeinem vortrefflichen Buche: Du Nirvana Indien, p. 13, mit Recht: Cette vieille croyance a fait le tour du monde, et était tellement répandue dans la haute antiquité, qu'un docte Anglican l'avait jugée sans père, sans mère, et sans généalogie (Ths. Burnet, dans Beausobre, Hist. du Manichéisme, II, p. 391). Schon in den Veden, wie in allen heiligen Büchern Indiens, gelehrt, iſt bekanntlich die Metempſychoſe der Kern des Brahmanismus und Buddhaismus, herrſcht demnach noch jetzt im ganzen nicht islamiſirten Aſien, alſo bei mehr als der Hälfte des ganzen

Menſchengeſchlechts, als die feſteſte Ueberzeugung und mit unglaublich ſtarkem praktiſchen Einfluß. Ebenfalls war ſie der Glaube der Aegypter (Herod., II, 123), von welchen Orpheus, Pythagoras und Platon ſie mit Begeiſterung entgegennahmen: beſonders aber hielten die Pythagoreer ſie feſt. Daß ſie auch in den Myſterien der Griechen gelehrt wurde, geht unleugbar hervor aus Platons neuntem Buch von den Geſetzen (p. 38 et 42, ed. Bip.). Nemeſius (De nat. hom., c. 2) ſagt ſogar: Κοινη μεν οὐν παντες Ἑλληνες, οἱ την ψυχην ἀθανατον αποφηναμενοι, την μετενσωματωσιν δογματιζουσι. (Communiter igitur omnes Graeci, qui animam immortalem statuerunt, eam de uno corpore in aliud transferri censuerunt.) Auch die Edda, namentlich in der Voluspa, lehrt Metempſychoſe. Nicht weniger war ſie die Grundlage der Religion der Druiden (Caes. de bello Gall., VI. — A. Pictet, Le mystère des Bardes de l'île de Bretagne, 1856). Sogar eine Mohammedaniſche Sekte in Hindoſtan, die Bohrahs, von denen Colebrooke in den Asiat. res., Vol. 7, p. 336 sqq. ausführlich berichtet, glaubt an die Metempſychoſe und enthält demzufolge ſich aller Fleiſchſpeiſe. Selbſt bei Amerikaniſchen und Negervölkern, ja ſogar bei den Auſtraliern finden ſich Spuren davon, wie hervorgeht aus einer in der Engliſchen Zeitung, the Times, vom 29. Januar 1841, gegebenen genauen Beſchreibung der wegen Brandſtiftung und Mord erfolgten Hinrichtung zweier Auſtraliſcher Wilden. Daſelbſt nämlich heißt es: „Der jüngere von ihnen ging ſeinem Schickſal mit verſtocktem und entſchloſſenem Sinn, welcher, wie ſich zeigte, auf Rache gerichtet war, entgegen: denn aus dem einzigen verſtändlichen Ausdruck, deſſen er ſich bediente, ging hervor, daß er wieder auferſtehen würde als «ein weißer Kerl», und dies verlieh ihm die Entſchloſſenheit.“ Auch in einem Buche von Ungewitter, „Der Welttheil Auſtralien“, 1853, wird erzählt, daß die Papuas in Neuholland die Weißen für ihre eigenen, auf die Welt zurückgekehrten Anverwandten hielten. Dieſem Allen zufolge ſtellt der Glaube an Metempſychoſe ſich dar als die natürliche Ueberzeugung des Menſchen, ſobald er, unbefangen, irgend nachdenkt. Er wäre demnach wirklich Das, was Kant fälſchlich von ſeinen drei vorgeblichen Ideen der Vernunft behauptet, nämlich ein der menſchlichen Vernunft natürliches, aus ihren eigenen Formen hervorgehendes Philoſophem; und wo

er sich nicht findet, wäre er durch positive, anderweitige Religionslehren erst verdrängt. Auch habe ich bemerkt, daß er Jedem, der zum ersten Mal davon hört, sogleich einleuchtet. Man sehe nur, wie ernstlich sogar Lessing ihm das Wort redet in den letzten sieben Paragraphen seiner „Erziehung des Menschengeschlechts". Auch Lichtenberg sagt, in seiner Selbstcharakteristik: „Ich kann den Gedanken nicht los werden, daß ich gestorben war, ehe ich geboren wurde." Sogar der so übermäßig empirische Hume sagt in seiner skeptischen Abhandlung über die Unsterblichkeit, p. 23: The metempsychosis is therefore the only system of this kind that philosophy can hearken to*). Was diesem, über das ganze Menschengeschlecht verbreiteten und den Weisen, wie dem Volke einleuchtenden Glauben entgegensteht, ist das Judenthum, nebst den aus diesem entsprossenen zwei Religionen, sofern sie eine Schöpfung des Menschen aus Nichts lehren, an welche er dann den Glauben an eine endlose Fortdauer a parte post zu knüpfen die harte Aufgabe hat. Ihnen freilich ist es, mit Feuer und Schwert, gelungen, aus Europa und einem Theile Asiens jenen tröstlichen Urglauben der Menschheit zu verdrängen: es steht noch dahin auf wie lange. Wie schwer es jedoch gehalten hat, bezeugt die älteste Kirchengeschichte: die meisten Ketzer, z. B. Simonisten, Basilidianer, Valentinianer, Marcioniten, Gnostiker und Manichäer waren eben jenem Urglauben zugethan. Die Juden selbst sind zum Theil hineingerathen, wie Tertullian und Justinus (in seinen Dialogen) berichten. Im Talmud wird erzählt, daß Abel's Seele in den Leib des Seth und dann in den des Moses gewandert sei. Sogar die Bibelstelle, Matth. 16, 13—15, erhält einen ver-

*) „Die Metempsychose ist daher das einzige System dieser Art, auf welches die Philosophie hören kann." — Diese posthume Abhandlung findet sich in den Essays on suicide and the immortality of the soul, by the late Dav. Hume, Basil 1799, sold by James Decker. Durch diesen Baseler Nachdruck nämlich sind jene beiden Werke eines der größten Denker und Schriftsteller Englands vom Untergange gerettet worden, nachdem sie in ihrem Vaterlande, in Folge der daselbst herrschenden stupiden und überaus verächtlichen Bigotterie, durch den Einfluß einer mächtigen und frechen Pfaffenschaft unterdrückt worden waren, zur bleibenden Schande Englands. Es sind ganz leidenschaftslose, kalt vernünftige Untersuchungen der beiden genannten Gegenstände.

nünftigen Sinn nur dann, wann man sie als unter der Voraussetzung des Dogmas der Metempsychose gesprochen versteht. Lukas freilich, der sie (9, 18—20) auch hat, fügt hinzu ὁτι προφητης τις των αρχαιων ανεστη, schiebt also den Juden die Voraussetzung unter, daß so ein alter Prophet noch mit Haut und Haar wieder auferstehen könne, welches, da sie doch wissen, daß er schon 6 bis 700 Jahr im Grabe liegt, folglich längst zerstoben ist, eine handgreifliche Absurdität wäre. Im Christenthum ist übrigens an die Stelle der Seelenwanderung und der Abbüßung aller in einem frühern Leben begangenen Sünden durch dieselbe die Lehre von der Erbsünde getreten, d. h. von der Buße für die Sünde eines andern Individuums. Beide nämlich identifiziren, und zwar mit moralischer Tendenz, den vorhandenen Menschen mit einem früher dagewesenen: die Seelenwanderung unmittelbar, die Erbsünde mittelbar. —

Der Tod ist die große Zurechtweisung, welche der Wille zum Leben, und näher der diesem wesentliche Egoismus, durch den Lauf der Natur erhält; und er kann aufgefaßt werden als eine Strafe für unser Daseyn*). Er ist die schmerzliche Lösung des Knotens, den die Zeugung mit Wollust geschürzt hatte, und die von außen eindringende, gewaltsame Zerstörung des Grundirrthums unsers Wesens: die große Enttäuschung. Wir sind im Grunde etwas, das nicht seyn sollte: darum hören wir auf zu seyn. Der Egoismus besteht eigentlich darin, daß der Mensch alle Realität auf seine eigene Person beschränkt, indem er in dieser allein zu existiren wähnt, nicht in den andern. Der Tod belehrt ihn eines Bessern, indem er diese Person aufhebt, so daß das Wesen des Menschen, welches sein Wille ist, fortan nur in andern Individuen leben wird, sein Intellekt aber, als welcher selbst nur der Erscheinung, d. h. der Welt als Vorstellung, angehörte und bloß die Form der Außenwelt war, eben auch im Vorstellungseyn, d. h. im objektiven Seyn der Dinge als solchem, also ebenfalls nur im Daseyn der bisherigen Außenwelt, fortbesteht. Sein ganzes Ich lebt also von jetzt an nur in Dem, was er bisher als Nicht-Ich angesehen hatte: denn der Unterschied zwischen Aeußerem und

*) Der Tod sagt: Du bist das Produkt eines Aktes, der nicht hätte seyn sollen; darum mußt du, ihn auszulöschen, sterben.

Innerem hört auf. Wir erinnern uns hier, daß der beſſere Menſch der iſt, welcher zwiſchen ſich und den Andern den wenigſten Unterſchied macht, ſie nicht als abſolut Nicht-Ich betrachtet, während dem Schlechten dieſer Unterſchied groß, ja abſolut iſt; — wie ich dies in der Preisſchrift über das Fundament der Moral ausgeführt habe. Dieſem Unterſchiede gemäß fällt, dem Obigen zufolge, der Grad aus, in welchem der Tod als die Vernichtung des Menſchen angeſehen werden kann. — Gehen wir aber davon aus, daß der Unterſchied von Außer mir und in mir, als ein räumlicher, nur in der Erſcheinung, nicht im Dinge an ſich gegründet, alſo kein abſolut realer iſt; ſo werden wir in dem Verlieren der eigenen Individualität nur den Verluſt einer Erſcheinung ſehen, alſo nur ſcheinbaren Verluſt. So viel Realität jener Unterſchied auch im empiriſchen Bewußtſeyn hat; ſo ſind doch vom metaphyſiſchen Standpunkt aus, die Sätze: „ich gehe unter, aber die Welt dauert fort", und „die Welt geht unter, aber ich dauere fort", im Grund nicht eigentlich verſchieden.

Ueber dies Alles nun aber iſt der Tod die große Gelegenheit, nicht mehr Ich zu ſeyn: wohl Dem, der ſie benutzt. Während des Lebens iſt der Wille des Menſchen ohne Freiheit: auf der Baſis ſeines unveränderlichen Charakters geht ſein Handeln, an der Kette der Motive, mit Nothwendigkeit vor ſich. Nun trägt aber Jeder in ſeiner Erinnerung gar Vieles, das er gethan, und worüber er nicht mit ſich ſelbſt zufrieden iſt. Lebte er nun immerfort; ſo würde er, vermöge der Unveränderlichkeit des Charakters, auch immerfort auf die ſelbe Weiſe handeln. Demnach muß er aufhören zu ſeyn was er iſt, um aus dem Keim ſeines Weſens als ein neues und anderes hervorgehen zu können. Daher löſt der Tod jene Bande: der Wille wird wieder frei: denn im Esse, nicht im Operari liegt die Freiheit: Finditur nodus cordis, dissolvuntur omnes dubitationes, ejusque opera evanescunt, iſt ein ſehr berühmter Ausſpruch des Veda, den alle Vedantiker häufig wiederholen*). Das Sterben iſt der Augenblick jener Befreiung von der Einſeitigkeit einer Individualität,

*) Sancara, s. de theologumenis Vedanticorum, ed. F. H. H. Windischmann, p. 37. — Oupnekhat, Vol. I, p. 387, et p. 78. — Colebrooke's Miscellaneous essays, Vol. I, p. 363.

welche nicht den innerſten Kern unſers Weſens ausmacht, vielmehr als eine Art Verirrung deſſelben zu denken iſt: die wahre, urſprüngliche Freiheit tritt wieder ein, in dieſem Augenblick, welcher, im angegebenen Sinn, als eine restitutio in integrum betrachtet werden kann. Der Friede und die Beruhigung auf dem Geſichte der meiſten Todten ſcheint daher zu ſtammen. Ruhig und ſanft iſt, in der Regel, der Tod jedes guten Menſchen: aber willig ſterben, gern ſterben, freudig ſterben, iſt das Vorrecht des Reſignirten, Deſſen, der den Willen zum Leben aufgiebt und verneint. Denn nur er will wirklich und nicht bloß ſcheinbar ſterben, folglich braucht und verlangt er keine Fortdauer ſeiner Perſon. Das Daſeyn, welches wir kennen, giebt er willig auf: was ihm ſtatt deſſen wird, iſt in unſern Augen nichts; weil unſer Daſeyn, auf jenes bezogen, nichts iſt. Der Buddhaiſtiſche Glaube nennt jenes Nirwana, d. h. Erloſchen*).

*) Die Etymologie des Wortes Nirwana wird verſchieden angegeben. Nach Colebrooke (Transact. of the Roy. Asiat. soc., Vol. I, p. 566) kommt es von Wa, wehen, wie der Wind, mit vorgeſetzter Negation Nir, bedeutet alſo Windſtille, aber als Adjektiv „erloſchen". — Auch Obry, du Nirvana Indien, ſagt p. 3: Nirvanam en sanscrit signifie à la lettre extinction, telle que celle d'un feu. — Nach dem Asiatic Journal, Vol. 24, p. 735, heißt es eigentlich Nerawana, von nera, ohne, und wana, Leben, und die Bedeutung wäre annihilatio. — Im Eastern Monachism, by Spence Hardy, wird, S. 295, Nirwana abgeleitet von Wana, ſündliche Wünſche, mit der Negation nir. — J. J. Schmidt, in ſeiner Ueberſetzung der Geſchichte der Oſtmongolen, S. 307, ſagt, das Sanskritwort Nirwana werde im Mongoliſchen überſetzt durch eine Phraſe, welche bedeutet: „vom Jammer abgeſchieden", — „dem Jammer entwichen". — Nach des ſelben Gelehrten Vorleſungen in der Petersburger Akademie iſt Nirwana das Gegentheil von Sanſara, welches die Welt der ſteten Wiedergeburten, des Gelüſtes und Verlangens, der Sinnentäuſchung und wandelbaren Formen, des Geborenwerdens, Alterns, Erkrankens und Sterbens iſt. — In der Burmeſiſchen Sprache wird das Wort Nirwana, nach Analogie der übrigen Sanskritworte, umgeſtaltet in Nieban und wird überſetzt durch „vollſtändige Verſchwindung". Siehe Sangermano's Description of the Burmese empire, transl. by Tandy, Rome 1833, §. 27. In der erſten Auflage von 1819 ſchrieb auch ich Nieban, weil wir damals den Buddhaismus nur aus dürftigen Nachrichten von den Birmanen kannten.

Kapitel 42.

Leben der Gattung.

Im vorhergehenden Kapitel wurde in Erinnerung gebracht, daß die (Platonischen) Ideen der verschiedenen Stufen der Wesen, welche die adäquate Objektivation des Willens zum Leben sind, in der an die Form der Zeit gebundenen Erkenntniß des Individuums sich als die Gattungen, d. h. als die durch das Band der Zeugung verbundenen, successiven und gleichartigen Individuen darstellen, und daß daher die Gattung die in der Zeit auseinandergezogene Idee (εἶδος, species) ist. Demzufolge liegt das Wesen an sich jedes Lebenden zunächst in seiner Gattung: diese hat jedoch ihr Daseyn wieder nur in den Individuen. Obgleich nun der Wille nur im Individuo zum Selbstbewußtseyn gelangt, sich also unmittelbar nur als das Individuum erkennt; so tritt das in der Tiefe liegende Bewußtseyn, daß eigentlich die Gattung es ist, in der sein Wesen sich objektivirt, doch darin hervor, daß dem Individuo die Angelegenheiten der Gattung als solcher, also die Geschlechtsverhältnisse, die Zeugung und Ernährung der Brut, ungleich wichtiger und angelegener sind, als alles Andere. Daher also bei den Thieren die Brunst (von deren Vehemenz man eine vortreffliche Schilderung findet in Burdach's Physiologie, Bd. 1, §§. 247, 257), und beim Menschen die sorgfältige und kapriziöse Auswahl des andern Individuums zur Befriedigung des Geschlechtstriebes, welche sich bis zur leidenschaftlichen Liebe steigern kann, deren näherer Untersuchung ich ein eigenes Kapitel widmen werde: eben daher endlich die überschwängliche Liebe der Eltern zu ihrer Brut.

In den Ergänzungen zum zweiten Buch wurde der Wille der Wurzel, der Intellekt der Krone des Baumes verglichen: so ist es innerlich, oder psychologisch. Aeußerlich aber, oder physiologisch, sind die Genitalien die Wurzel, der Kopf die Krone. Das Ernährende sind zwar nicht die Genitalien, sondern die Zotten der Gedärme: dennoch sind nicht diese, sondern jene die Wurzel: weil durch sie das Individuum mit der Gattung zusammenhängt, in welcher es wurzelt. Denn es ist physisch ein Erzeugniß der Gattung, metaphysisch ein mehr oder minder unvollkommenes Bild der Idee, welche, in der Form der Zeit, sich als Gattung darstellt. In Uebereinstimmung mit dem hier ausgesprochenen Verhältniß ist die größte Vitalität, wie auch die Dekrepität, des Gehirns und der Genitalien gleichzeitig und steht in Verbindung. Der Geschlechtstrieb ist anzusehen als der innere Zug des Baumes (der Gattung), auf welchem das Leben des Individuums sproßt, wie ein Blatt, das vom Baume genährt wird und ihn zu nähren beiträgt: daher ist jener Trieb so stark und aus der Tiefe unserer Natur. Ein Individuum kastriren, heißt es vom Baum der Gattung, auf welchem es sproßt, abschneiden und so gesondert verdorren lassen: daher die Degradation seiner Geistes- und Leibeskräfte. — Daß auf den Dienst der Gattung, d. i. die Befruchtung, bei jedem thierischen Individuo, augenblickliche Erschöpfung und Abspannung aller Kräfte, bei den meisten Insekten sogar baldiger Tod erfolgt, weshalb Celsus sagte seminis emissio est partis animae jactura; daß beim Menschen das Erlöschen der Zeugungskraft anzeigt, das Individuum gehe nunmehr dem Tode entgegen; daß übertriebener Gebrauch jener Kraft in jedem Alter das Leben verkürzt, Enthaltsamkeit hingegen alle Kräfte, besonders aber die Muskelkraft, erhöht, weshalb sie zur Vorbereitung der Griechischen Athleten gehörte; daß dieselbe Enthaltsamkeit das Leben des Insekts sogar bis zum folgenden Frühling verlängert; — alles Dieses deutet darauf hin, daß das Leben des Individuums im Grunde nur ein von der Gattung erborgtes und daß alle Lebenskraft gleichsam durch Abdämmung gehemmte Gattungskraft ist. Dieses aber ist daraus zu erklären, daß das metaphysische Substrat des Lebens sich unmittelbar in der Gattung und erst mittelst dieser im Individuo offenbart. Demgemäß wird in Indien der Lingam mit der Joni als das Symbol der Gattung und ihrer Unsterblichkeit verehrt und, als das Gegengewicht des Todes, gerade der diesem vorstehenden Gottheit, dem Schiwa, als Attribut beigegeben.

Aber ohne Mythos und Symbol bezeugt die Heftigkeit des Geschlechtstriebes, der rege Eifer und der tiefe Ernst, mit welchem jedes Thier, und eben so der Mensch, die Angelegenheiten desselben betreibt, daß durch die ihm dienende Funktion das Thier Dem angehört, worin eigentlich und hauptsächlich sein wahres Wesen

liegt, nämlich der Gattung; während alle andern Funktionen und Organe unmittelbar nur dem Individuo dienen, dessen Daseyn im Grunde nur ein sekundäres ist. In der Heftigkeit jenes Triebes, welcher die Koncentration des ganzen thierischen Wesens ist, drückt ferner sich das Bewußtseyn aus, daß das Individuum nicht fortdauere und daher Alles an die Erhaltung der Gattung zu setzen habe, als in welcher sein wahres Daseyn liegt.

Vergegenwärtigen wir, zur Erläuterung des Gesagten, uns jetzt ein Thier in seiner Brunst und im Akte der Zeugung. Wir sehen einen an ihm sonst nie gekannten Ernst und Eifer. Was geht dabei in ihm vor? — Weiß es, daß es sterben muß und daß durch sein gegenwärtiges Geschäft ein neues, jedoch ihm völlig ähnliches Individuum entstehen wird, um an seine Stelle zu treten? — Von dem Allen weiß es nichts, da es nicht denkt. Aber es sorgt für die Fortdauer seiner Gattung in der Zeit, so eifrig, als ob es jenes Alles wüßte. Denn es ist sich bewußt, daß es leben und daseyn will, und den höchsten Grad dieses Wollens drückt es aus durch den Akt der Zeugung: dies ist Alles, was dabei in seinem Bewußtseyn vorgeht. Auch ist dies völlig hinreichend zum Bestande der Wesen; eben weil der Wille das Radikale ist, die Erkenntniß das Adventitium. Dieserhalb eben braucht der Wille nicht durchweg von der Erkenntniß geleitet zu werden; sondern sobald er in seiner Ursprünglichkeit sich entschieden hat, wird schon von selbst dieses Wollen sich in der Welt der Vorstellung objektiviren. Wenn nun solchermaaßen jene bestimmte Thiergestalt, die wir uns gedacht haben, es ist, die das Leben und Daseyn will; so will sie nicht Leben und Daseyn überhaupt, sondern sie will es in eben dieser Gestalt. Darum ist es der Anblick seiner Gestalt im Weibchen seiner Art, der den Willen des Thieres zur Zeugung anreizt. Dieses sein Wollen, angeschaut von Außen und unter der Form der Zeit, stellt sich dar als solche Thiergestalt eine endlose Zeit hindurch erhalten durch die immer wiederholte Ersetzung eines Individuums durch ein anderes, also durch das Wechselspiel des Todes und der Zeugung, welche, so betrachtet, nur noch als der Pulsschlag jener durch alle Zeit beharrenden Gestalt (ἰδεα, εἰδος, species) erscheinen. Man kann sie der Attraktions- und Repulsionskraft, durch deren Antagonismus die Materie besteht, vergleichen. — Das

hier am Thiere Nachgewiesene gilt auch vom Menschen: denn wenn gleich bei diesem der Zeugungsakt von der vollständigen Erkenntniß seiner Endursache begleitet ist; so ist er doch nicht von ihr geleitet, sondern geht unmittelbar aus dem Willen zum Leben hervor, als dessen Koncentration. Er ist sonach den instinktiven Handlungen beizuzählen. Denn so wenig bei der Zeugung das Thier durch die Erkenntniß des Zweckes geleitet ist, so wenig ist es dieses bei den Kunsttrieben: auch in diesen äußert sich der Wille, in der Hauptsache, ohne die Vermittelung der Erkenntniß, als welcher, hier wie dort, nur das Detail anheimgestellt ist. Die Zeugung ist gewissermaaßen der bewunderungswürdigste der Kunsttriebe und sein Werk das erstaunlichste.

Aus diesen Betrachtungen erklärt es sich, warum die Begierde des Geschlechts einen von jeder andern sehr verschiedenen Charakter trägt: sie ist nicht nur die stärkeste, sondern sogar specifisch von mächtigerer Art als alle andern. Sie wird überall stillschweigend vorausgesetzt, als nothwendig und unausbleiblich, und ist nicht, wie andere Wünsche, Sache des Geschmacks und der Laune. Denn sie ist der Wunsch, welcher selbst das Wesen des Menschen ausmacht. Im Konflikt mit ihr ist kein Motiv so stark, daß es des Sieges gewiß wäre. Sie ist so sehr die Hauptsache, daß für die Entbehrung ihrer Befriedigung keine andern Genüsse entschädigen: auch übernimmt Thier und Mensch ihretwegen jede Gefahr, jeden Kampf. Ein gar naiver Ausdruck dieser natürlichen Sinnesart ist die bekannte Ueberschrift der mit dem Phallus verzierten Thüre der fornix zu Pompeji: Heic habitat felicitas: diese war für den Hineingehenden naiv, für den Herauskommenden ironisch, und an sich selbst humoristisch. — Mit Ernst und Würde hingegen ist die überschwängliche Macht des Zeugungstriebes ausgedrückt in der Inschrift, welche (nach Theo von Smyrna, de musica, c. 47) Osiris auf einer Säule, die er den ewigen Göttern setzte, angebracht hatte: „Dem Geiste, dem Himmel, der Sonne, dem Monde, der Erde, der Nacht, dem Tage, und dem Vater alles Dessen, was ist und was seyn wird, dem Eros"; — ebenfalls in der schönen Apostrophe, mit welcher Lukretius sein Werk eröffnet:

> Aeneadum genetrix, hominum divômque voluptas,
> Alma Venus cet.

Dem Allen entspricht die wichtige Rolle, welche das Geschlechtsverhältniß in der Menschenwelt spielt, als wo es eigentlich der unsichtbare Mittelpunkt alles Thuns und Treibens ist und trotz allen ihm übergeworfenen Schleiern überall hervorguckt. Es ist die Ursache des Krieges und der Zweck des Friedens, die Grundlage des Ernstes und das Ziel des Scherzes, die unerschöpfliche Quelle des Witzes, der Schlüssel zu allen Anspielungen und der Sinn aller geheimen Winke, aller unausgesprochenen Anträge und aller verstohlenen Blicke, das tägliche Dichten und Trachten der Jungen und oft auch der Alten, der stündliche Gedanke des Unkeuschen und die gegen seinen Willen stets wiederkehrende Träumerei des Keuschen, der allezeit bereite Stoff zum Scherz, eben nur weil ihm der tiefste Ernst zum Grunde liegt. Das aber ist das Pikante und der Spaaß der Welt, daß die Hauptangelegenheit aller Menschen heimlich betrieben und ostensibel möglichst ignorirt wird. In der That aber sieht man dieselbe jeden Augenblick sich als den eigentlichen und erblichen Herrn der Welt, aus eigener Machtvollkommenheit, auf den angestammten Thron setzen und von dort herab mit höhnenden Blicken der Anstalten lachen, die man getroffen hat, sie zu bändigen, einzukerkern, wenigstens einzuschränken und wo möglich ganz verdeckt zu halten, oder doch so zu bemeistern, daß sie nur als eine ganz untergeordnete Nebenangelegenheit des Lebens zum Vorschein komme. — Dies Alles aber stimmt damit überein, daß der Geschlechtstrieb der Kern des Willens zum Leben, mithin die Koncentration alles Wollens ist; daher eben ich im Texte die Genitalien den Brennpunkt des Willens genannt habe. Ja, man kann sagen, der Mensch sei konkreter Geschlechtstrieb; da seine Entstehung ein Kopulationsakt und der Wunsch seiner Wünsche ein Kopulationsakt ist, und dieser Trieb allein seine ganze Erscheinung perpetuirt und zusammenhält. Der Wille zum Leben äußert sich zwar zunächst als Streben zur Erhaltung des Individuums; jedoch ist dies nur die Stufe zum Streben nach Erhaltung der Gattung, welches letztere in dem Grade heftiger seyn muß, als das Leben der Gattung, an Dauer, Ausdehnung und Werth, das des Individuums übertrifft. Daher ist der Geschlechtstrieb die vollkommenste Aeußerung des Willens zum Leben, sein am deutlichsten ausgedrückter Typus: und hiemit ist sowohl das Entstehen der

Individuen aus ihm, als sein Primat über alle andern Wünsche des natürlichen Menschen in vollkommener Uebereinstimmung.

Hieher gehört noch eine physiologische Bemerkung, welche auf meine im zweiten Buche dargelegte Grundlehre Licht zurückwirft. Wie nämlich der Geschlechtstrieb die heftigste der Begierden, der Wunsch der Wünsche, die Koncentration alles unsers Wollens ist, und demnach die dem individuellen, mithin auf ein bestimmtes Individuum gerichteten Wunsche eines Jeden genau entsprechende Befriedigung desselben der Gipfel und die Krone seines Glückes, nämlich das letzte Ziel seiner natürlichen Bestrebungen ist, mit deren Erreichung ihm Alles erreicht und mit deren Verfehlung ihm Alles verfehlt scheint; — so finden wir, als physiologisches Korrelat hievon, im objektivirten Willen, also im menschlichen Organismus, das Sperma als die Sekretion der Sekretionen, die Quintessenz aller Säfte, das letzte Resultat aller organischen Funktionen, und haben hieran einen abermaligen Beleg dazu, daß der Leib nur die Objektität des Willens, d. h. der Wille selbst unter der Form der Vorstellung ist.

An die Erzeugung knüpft sich die Erhaltung der Brut und an den Geschlechtstrieb die Elternliebe; in welchen also sich das Gattungsleben fortsetzt. Demgemäß hat die Liebe des Thieres zu seiner Brut, gleich dem Geschlechtstriebe, eine Stärke, welche die der bloß auf das eigene Individuum gerichteten Bestrebungen weit übertrifft. Dies zeigt sich darin, daß selbst die sanftesten Thiere bereit sind, für ihre Brut auch den ungleichsten Kampf, auf Tod und Leben, zu übernehmen und, bei fast allen Thiergattungen, die Mutter für die Beschützung der Jungen jeder Gefahr, ja in manchen Fällen sogar dem gewissen Tode entgegengeht. Beim Menschen wird diese instinktive Elternliebe durch die Vernunft, d. h. die Ueberlegung, geleitet und vermittelt, bisweilen aber auch gehemmt, welches, bei schlechten Charakteren, bis zur völligen Verleugnung derselben gehen kann: daher können wir ihre Wirkungen am reinsten bei den Thieren beobachten. An sich selbst ist sie jedoch im Menschen nicht weniger stark: auch hier sehen wir sie, in einzelnen Fällen, die Selbstliebe gänzlich überwinden und sogar bis zur Aufopferung des eigenen Lebens gehen. So z. B. berichten noch soeben die Zeitungen aus Frankreich, daß zu Chahars, im Departement du Lot, ein Vater

sich das Leben genommen hat, damit sein Sohn, den das Loos zum Kriegsdienst getroffen hatte, der älteste einer Witwe und als solcher davon befreit seyn sollte. (Galignani's Messenger vom 22. Juni 1843.) Bei den Thieren jedoch, da sie keiner Ueberlegung fähig sind, zeigt die instinktive Mutterliebe (das Männchen ist sich seiner Vaterschaft meistens nicht bewußt) sich unvermittelt und unverfälscht, daher mit voller Deutlichkeit und in ihrer ganzen Stärke. Im Grunde ist sie der Ausdruck des Bewußtseyns im Thiere, daß sein wahres Wesen unmittelbarer in der Gattung, als im Individuo liegt, daher es nöthigenfalls sein Leben opfert, damit, in den Jungen, die Gattung erhalten werde. Also wird hier, wie auch im Geschlechtstriebe, der Wille zum Leben gewissermaaßen transscendent, indem sein Bewußtseyn sich über das Individuum, welchem es inhärirt, hinaus, auf die Gattung erstreckt. Um diese zweite Aeußerung des Gattungslebens nicht bloß abstrakt auszusprechen, sondern sie dem Leser in ihrer Größe und Wirklichkeit zu vergegenwärtigen, will ich von der überschwänglichen Stärke der instinktiven Mutterliebe einige Beispiele anführen.

Die Seeotter, wenn verfolgt, ergreift ihr Junges und taucht damit unter: wann sie, um zu athmen, wieder auftaucht, deckt sie dasselbe mit ihrem Leibe und empfängt, während es sich rettet, die Pfeile des Jägers. — Einen jungen Wallfisch erlegt man bloß, um die Mutter herbeizulocken, welche zu ihm eilt und ihn selten verläßt, so lange er noch lebt, wenn sie auch von mehreren Harpunen getroffen wird. (Scoresby's Tagebuch einer Reise auf den Wallfischfang; aus dem Englischen von Kries, S. 196.) — An der Drei-Königs-Insel, bei Neuseeland, leben kolossale Phoken, See-Elephanten genannt (Phoca proboscidea). In geordneter Schaar um die Insel schwimmend nähren sie sich von Fischen, haben jedoch unter dem Wasser gewisse, uns unbekannte, grausame Feinde, von denen sie oft schwer verwundet werden; daher verlangt ihr gemeinsames Schwimmen eine eigene Taktik. Die Weibchen werfen auf dem Ufer: während sie dann säugen, welches sieben bis acht Wochen dauert, schließen alle Männchen einen Kreis um sie, um zu verhindern, daß sie nicht, vom Hunger getrieben, in die See gehen, und wenn dies versucht wird, wehren sie es durch Beißen. So hungern sie alle mit einander sieben

bis acht Wochen hindurch und werden sämmtlich sehr mager, bloß damit die Jungen nicht in See gehen, bevor sie im Stande sind, wohl zu schwimmen und die gehörige Taktik, welche ihnen dann durch Stoßen und Beißen beigebracht wird, zu beobachten. (Freycinet, Voy. aux terres australes, 1826.) Hier zeigt sich auch, wie die Elternliebe, gleich jeder starken Bestrebung des Willens (siehe Kap. 19, 6), die Intelligenz steigert. — Wilde Enten, Grasmücken und viele andere Vögel fliegen, wann der Jäger sich dem Neste nähert, mit lautem Geschrei ihm vor die Füße und flattern hin und her, als wären ihre Flügel gelähmt, um die Aufmerksamkeit von der Brut ab auf sich zu lenken. — Die Lerche sucht den Hund von ihrem Neste abzulocken, indem sie sich selbst preisgiebt. Eben so locken weibliche Hirsche und Rehe an, sie selbst zu jagen, damit ihre Jungen nicht angegriffen werden. — Schwalben sind in brennende Häuser geflogen, um ihre Jungen zu retten, oder mit ihnen unterzugehen. In Delfft ließ sich, bei einer heftigen Feuersbrunst, ein Storch im Neste verbrennen, um seine zarten Jungen, die noch nicht fliegen konnten, nicht zu verlassen. (Hadr. Junius, Descriptio Hollandiae.) Auerhahn und Waldschnepfe lassen sich brütend auf dem Neste fangen. Muscicapa tyrannus vertheidigt ihr Nest mit besonderem Muthe und setzt sich selbst gegen Adler zur Wehr. — Eine Ameise hat man quer durchgeschnitten, und sah die vordere Hälfte noch ihre Puppen in Sicherheit bringen. — Eine Hündin, der man die Jungen aus dem Leibe geschnitten hatte, kroch sterbend zu ihnen hin, liebkoste sie und fing erst dann heftig zu winseln an, als man sie ihr nahm. (Burdach, Physiologie als Erfahrungswissenschaft, Bd. 2 und 3.)

Kapitel 43.

Erblichkeit der Eigenschaften.

Daß, bei der Zeugung, die von den Eltern zusammengebrachten Keime nicht nur die Eigenthümlichkeiten der Gattung, sondern auch die der Individuen fortpflanzen, lehrt, hinsichtlich der leib-

lichen (objektiven, äußern) Eigenschaften, die alltäglichste Erfahrung, auch ist es von jeher anerkannt worden:

Naturae sequitur semina quisque suae.
Catull.

Ob dies nun ebenfalls von den geistigen (subjektiven, innern) Eigenschaften gelte, so daß auch diese sich von den Eltern auf die Kinder vererbten, ist eine schon öfter aufgeworfene und fast allgemein bejahte Frage. Schwieriger aber ist das Problem, ob sich hiebei sondern lasse, was dem Vater und was der Mutter angehört, welches also das geistige Erbtheil sei, das wir von jedem der Eltern überkommen. Beleuchten wir nun dieses Problem mit unserer Grunderkenntniß, daß der Wille das Wesen an sich, der Kern, das Radikale im Menschen; der Intellekt hingegen das Sekundäre, das Adventitium, das Accidenz jener Substanz sei; so werden wir, vor Befragung der Erfahrung, es wenigstens als wahrscheinlich annehmen, daß, bei der Zeugung, der Vater, als sexus potior und zeugendes Princip, die Basis, das Radikale des neuen Lebens, also den Willen verleihe, die Mutter aber, als sexus sequior und bloß empfangendes Princip, das Sekundäre, den Intellekt; daß also der Mensch sein Moralisches, seinen Charakter, seine Neigungen, sein Herz, vom Vater erbe, hingegen den Grad, die Beschaffenheit und Richtung seiner Intelligenz von der Mutter. Diese Annahme nun findet wirklich ihre Bestätigung in der Erfahrung; nur daß diese hier nicht durch ein physikalisches Experiment auf dem Tisch entschieden werden kann, sondern theils aus vieljähriger, sorgfältiger und feiner Beobachtung und theils aus der Geschichte hervorgeht.

Die eigene Erfahrung hat den Vorzug völliger Gewißheit und größter Specialität, wodurch der Nachtheil, der ihr daraus erwächst, daß ihre Sphäre beschränkt und ihre Beispiele nicht allbekannt sind, überwogen wird. An sie zunächst weise ich daher einen Jeden. Zuvörderst betrachte er sich selbst, gestehe sich seine Neigungen und Leidenschaften, seine Charakterfehler und Schwächen, seine Laster, wie auch seine Vorzüge und Tugenden, wenn er deren hat, ein: dann aber denke er zurück an seinen Vater, und es wird nicht fehlen, daß er jene sämmtlichen Charakterzüge auch an ihm gewahr werde. Hingegen wird er die Mutter oft von einem ganz verschiedenen Charakter finden, und eine moralische

Uebereinstimmung mit dieser wird höchst selten, nämlich nur durch den besondern Zufall der Gleichheit des Charakters beider Eltern, Statt finden. Er stelle diese Prüfung an z. B. in Hinsicht auf Jähzornigkeit, oder Geduld, Geiz, oder Verschwendung, Neigung zur Wollust, oder zur Völlerei, oder zum Spiel, Hartherzigkeit, oder Güte, Redlichkeit, oder Falschheit, Stolz, oder Leutseligkeit, Muth, oder Feigheit, Friedfertigkeit, oder Zanksucht, Versöhnlichkeit, oder Groll u. s. w. Danach stelle er dieselbe Untersuchung an, an allen Denen, deren Charakter und deren Eltern ihm genau bekannt geworden sind. Wenn er aufmerksam, mit richtigem Urtheil und aufrichtig verfährt, wird die Bestätigung unsers Satzes nicht ausbleiben. So z. B. wird er den, manchen Menschen eigenen, speciellen Hang zum Lügen in zwei Brüdern gleichmäßig vorhanden finden; weil sie ihn vom Vater geerbt haben: dieserhalb ist auch die Komödie „Der Lügner und sein Sohn" psychologisch richtig. — Inzwischen sind hier zwei unvermeidliche Beschränkungen zu berücksichtigen, welche nur offenbare Ungerechtigkeit als Ausflüchte deuten könnte. Nämlich erstlich: pater semper incertus. Nur eine entschiedene körperliche Aehnlichkeit mit dem Vater beseitigt diese Beschränkung; hingegen ist eine oberflächliche hiezu nicht hinreichend: denn es giebt eine Nachwirkung früherer Befruchtung, vermöge welcher bisweilen die Kinder zweiter Ehe noch eine leichte Aehnlichkeit mit dem ersten Gatten haben, und die im Ehebruch erzeugten mit dem legitimen Vater. Noch deutlicher ist solche Nachwirkung bei Thieren beobachtet worden. Die zweite Beschränkung ist, daß im Sohn zwar der moralische Charakter des Vaters auftritt, jedoch unter der Modifikation, die er durch einen andern, oft sehr verschiedenen Intellekt (dem Erbtheil von der Mutter) erhalten hat, wodurch eine Korrektion der Beobachtung nöthig wird. Diese Modifikation kann, nach Maaßgabe jenes Unterschiedes, bedeutend oder gering seyn, jedoch nie so groß, daß nicht auch unter ihr die Grundzüge des väterlichen Charakters noch immer kenntlich genug aufträten; etwan wie ein Mensch, der sich durch eine ganz fremdartige Kleidung, Perrücke und Bart entstellt hätte. Ist z. B., vermöge des Erbtheils von der Mutter, ein Mensch mit überwiegender Vernunft, also der Fähigkeit zum Nachdenken, zur Ueberlegung, ausgestattet; so werden durch diese seine vom Vater ererbten Leidenschaften theils

gezügelt, theils versteckt werden und demnach nur zu methodischer und planmäßiger, oder heimlicher Aeußerung gelangen, woraus dann eine von der des Vaters, welcher etwan nur einen ganz beschränkten Kopf hatte, sehr verschiedene Erscheinung hervorgehen wird: und eben so kann der umgekehrte Fall eintreten. — Die Neigungen und Leidenschaften der Mutter hingegen finden sich in den Kindern durchaus nicht wieder, oft sogar ihr Gegentheil.

Die historischen Beispiele haben vor denen des Privatlebens den Vorzug, allgemein bekannt zu seyn; wogegen sie freilich durch die Unsicherheit und häufige Verfälschung aller Ueberlieferung, zudem auch dadurch beeinträchtigt werden, daß sie in der Regel nur das öffentliche, nicht das Privatleben und demnach nur die Staatshandlungen, nicht die feineren Aeußerungen des Charakters enthalten. Inzwischen will ich die in Rede stehende Wahrheit durch einige historische Beispiele belegen, zu denen Die, welche aus der Geschichte ein Hauptstudium gemacht haben, ohne Zweifel noch eine viel größere Anzahl eben so treffender werden hinzufügen können.

Bekanntlich brachte P. Decius Mus, mit heroischem Edelmuth, sein Leben dem Vaterlande zum Opfer, indem er, sich und die Feinde feierlich den unterirdischen Göttern weihend, mit verhülltem Haupte, in das Heer der Lateiner sprengte. Ungefähr vierzig Jahre später that sein Sohn, gleiches Namens, genau das Selbe, im Kriege gegen die Gallier (Liv., VIII, 6; X, 28). Also ein rechter Beleg zu dem Horazischen: fortes creantur fortibus et bonis: — dessen Kehrseite Shakespeare liefert:

> Cowards father cowards, and base things sire base *).
> *Cymb., IV,* 2.

Die ältere Römische Geschichte führt uns ganze Familien vor, deren Glieder, in zahlreicher Succession, sich durch hingebende Vaterlandsliebe und Tapferkeit auszeichnen: so die gens Fabia und die gens Fabricia. — Wiederum Alexander der Große war herrsch- und eroberungssüchtig, wie sein Vater Philipp. — Sehr beachtenswerth ist der Stammbaum des Nero, welchen Suetonius (c. 4 et 5), in moralischer Absicht, der Schilderung dieses Ungeheuers voransetzt. Es ist die gens Claudia, die er

*) Memmen zeugen Memmen, und Niederträchtiges Niederträchtiges

beschreibt, welche sechs Jahrhunderte hindurch in Rom geblüht und lauter thätige, aber übermüthige und grausame Männer hervorgebracht hat. Ihr ist Tiberius, Caligula und endlich Nero entsprossen. Schon in seinem Großvater und noch stärker im Vater zeigen sich alle die entsetzlichen Eigenschaften, welche ihre völlige Entwickelung erst im Nero erhalten konnten, theils weil sein hoher Standplatz ihnen freiern Spielraum gestattete, theils weil er noch dazu die unvernünftige Mänade Agrippina zur Mutter hatte, welche ihm keinen Intellekt verleihen konnte, seine Leidenschaften zu zügeln. Ganz in unserm Sinn erzählt daher Suetonius, daß bei seiner Geburt praesagio fuit etiam Domitii, patris, vox, inter gratulationes amicorum, negantis, quidquam ex se et Agrippina, nisi detestabile et malo publico nasci potuisse. — Hingegen war Kimon der Sohn des Miltiades, und Hannibal des Hamilkars, und die Scipionen bilden eine ganze Familie von Helden und edlen Vertheidigern des Vaterlandes. — Aber des Papstes Alexanders VI. Sohn war sein scheußliches Ebenbild Cäsar Borgia. Der Sohn des berüchtigten Herzogs von Alba ist ein eben so grausamer und böser Mensch gewesen, wie sein Vater. — Der tückische, ungerechte, zumal durch die grausame Folterung und Hinrichtung der Tempelherren bekannte Philipp IV. von Frankreich hatte zur Tochter Isabella, Gemahlin Eduards II. von England, welche gegen diesen feindlich auftrat, ihn gefangen nahm und, nachdem er die Abdankungsakte unterschrieben hatte, ihn im Gefängniß, da der Versuch ihn durch Mißhandlungen zu tödten erfolglos blieb, auf eine Weise umbringen ließ, die zu schauderhaft ist, als daß ich sie wiedererzählen möchte. — Der blutdürstige Tyrann und defensor fidei Heinrich VIII. von England hatte zur Tochter erster Ehe die durch Bigotterie und Grausamkeit gleich ausgezeichnete Königin Maria, welche durch ihre zahlreichen Ketzerverbrennungen sich die Bezeichnung bloody Mary erworben hat. Seine Tochter zweiter Ehe, Elisabeth, hatte von ihrer Mutter, Anna Bullen, einen ausgezeichneten Verstand überkommen, welcher die Bigotterie nicht zuließ und den väterlichen Charakter in ihr zügelte, jedoch nicht aufhob; so daß er immer noch gelegentlich durchschimmerte und in dem grausamen Verfahren gegen die Maria von Schottland deutlich hervortrat. —

Van Geuns*) erzählt, nach Markus Donatus, von einem Schottischen Mädchen, deren Vater, als sie erst ein Jahr alt gewesen, als Straßenräuber und Menschenfresser verbrannt worden war: obwohl sie unter ganz andern Leuten aufwuchs, entwickelte sich, bei zunehmendem Alter, in ihr die selbe Gier nach Menschenfleisch, und bei deren Befriedigung ertappt, wurde sie lebendig begraben. — Im „Freimüthigen", vom 13. Juli 1821, lesen wir die Nachricht, daß im Departement de l'Aube die Polizei ein Mädchen verfolgt habe, weil sie zwei Kinder, die sie ins Findelhaus bringen sollte, gemordet hatte, um das wenige, den Kindern beigelegte Geld zu behalten. Endlich fand die Polizei das Mädchen, auf dem Wege nach Paris, bei Romilly ersäuft, und als ihr Mörder ergab sich ihr eigener Vater. — Endlich seien hier noch ein Paar Fälle aus der neueren Zeit erwähnt, welche demgemäß nur die Zeitungen zu Gewährsmännern haben. Im Oktober 1836 wurde in Ungarn ein Graf Belecznai zum Tode verurtheilt, weil er einen Beamten gemordet und seine eigenen Verwandten schwer verwundet hatte: sein älterer Bruder war früher als Vatermörder hingerichtet worden und sein Vater ebenfalls ein Mörder gewesen. (Frankfurter Postzeitung, den 26. Okt. 1836.) Ein Jahr später hat der jüngste Bruder jenes Grafen auf eben der Straße, wo dieser den Beamten ermordet hatte, auf den Fiskalagenten seiner Güter ein Pistol abgeschossen, jedoch ihn verfehlt. (Frankfurter Journal, den 16. Sept. 1837.) In der Frankfurter Postzeitung vom 19. Nov. 1857 meldet ein Schreiben aus Paris die Verurtheilung eines sehr gefährlichen Straßenräubers Lemaire und seiner Gesellen zum Tode, und fügt hinzu: „Der verbrecherische Hang erscheint als erblich in seiner und seiner Genossen Familie, indem mehrere ihres Geschlechts auf dem Schaffot gestorben sind." — Daß schon den Griechen ähnliche Fälle bekannt waren, geht hervor aus einer Stelle in den Gesetzen des Platon. (Stob. Flor., Vol. 2, p. 213.) — Die Annalen der Kriminalistik werden gewiß manche ähnliche Stammbäume aufzuweisen haben. — Vorzüglich erblich ist der Hang zum Selbstmord.

*) Disputatio de corporum habitudine, animae, hujusque virium indice. Harderov. 1789, §. 9.

Sehen wir nun aber andererseits den vortrefflichen Mark Aurel den schlechten Kommodus zum Sohne haben; so macht uns Dies nicht irre; da wir wissen, daß die Diva Faustina eine uxor infamis war. Im Gegentheil, wir merken uns diesen Fall, um bei analogen einen analogen Grund zu vermuthen: z. B. daß Domitian der vollständige Bruder des Titus gewesen sei, glaube ich nimmermehr, sondern daß auch Vespasian ein betrogener Ehemann gewesen. —

Was nun den zweiten Theil des aufgestellten Grundsatzes, also die Erblichkeit des Intellekts von der Mutter, betrifft; so genießt dieser einer viel allgemeineren Anerkennung als der erste, als welchem an sich selbst das liberum arbitrium indifferentiae, seiner gesonderten Auffassung aber die Einfachheit und Untheilbarkeit der Seele entgegensteht. Schon der alte und populäre Ausdruck „Mutterwitz" bezeugt die frühe Anerkennung dieser zweiten Wahrheit, welche auf der an kleinen, wie an großen intellektuellen Vorzügen gemachten Erfahrung beruht, daß sie die Begabung Derjenigen sind, deren Mütter sich verhältnißmäßig durch ihre Intelligenz auszeichneten. Daß hingegen die intellektuellen Eigenschaften des Vaters nicht auf den Sohn übergehen, beweisen sowohl die Väter als die Söhne der durch die eminentesten Fähigkeiten ausgezeichneten Männer, indem sie, in der Regel, ganz gewöhnliche Köpfe und ohne eine Spur der väterlichen Geistesgaben sind. Wenn nun aber gegen diese vielfach bestätigte Erfahrung ein Mal eine vereinzelte Ausnahme auftritt, wie z. B. Pitt und sein Vater Lord Chatham eine darbieten; so sind wir befugt, ja genöthigt, sie dem Zufall zuzuschreiben, obgleich derselbe, wegen der ungemeinen Seltenheit großer Talente, gewiß zu den außerordentlichsten gehört. Hier gilt jedoch die Regel: es ist unwahrscheinlich, daß das Unwahrscheinliche nie geschehe. Zudem sind große Staatsmänner (wie schon Kap. 22 erwähnt) es eben so sehr durch die Eigenschaften ihres Charakters, also durch das väterliche Erbtheil, wie durch die Vorzüge ihres Kopfes. Hingegen von Künstlern, Dichtern und Philosophen, deren Leistungen allein es sind, die man dem eigentlichen Genie zuschreibt, ist mir kein jenem analoger Fall bekannt. Zwar war Raphaels Vater ein Maler, aber kein großer; Mozarts Vater, wie auch sein Sohn, waren Musiker, jedoch nicht große.

Wohl aber müssen wir es bewundern, daß das Schicksal, welches jenen beiden größten Männern ihrer Fächer nur eine sehr kurze Lebensdauer bestimmt hatte, gleichsam zur Kompensation, dafür sorgte, daß sie, ohne den bei andern Genies meistens eintretenden Zeitverlust in der Jugend zu erleiden, schon von Kindheit auf, durch väterliches Beispiel und Unterweisung, die nöthige Anleitung in der Kunst, zu welcher sie ausschließlich bestimmt waren, erhielten, indem es sie schon in ihrer Werkstätte geboren werden ließ. Diese geheime und räthselhafte Macht, welche das individuelle Leben zu lenken scheint, ist mir der Gegenstand besonderer Betrachtungen gewesen, welche ich in dem Aufsatze „Ueber die scheinbare Absichtlichkeit im Schicksale des Einzelnen" (Parerga, Bd. 1) mitgetheilt habe. — Noch ist hier zu bemerken, daß es gewisse wissenschaftliche Beschäftigungen giebt, welche zwar gute, angeborene Fähigkeiten voraussetzen, jedoch nicht die eigentlich seltenen und überschwänglichen, während eifriges Bestreben, Fleiß, Geduld, frühzeitige Unterweisung, anhaltendes Studium und vielfache Uebung die Haupterfordernisse sind. Hieraus, und nicht aus der Erblichkeit des Intellekts vom Vater, ist es erklärlich, daß, da überall gern der Sohn den vom Vater gebahnten Weg betritt und fast alle Gewerbe in gewissen Familien erblich sind, auch in einigen Wissenschaften, welche vor Allem Fleiß und Beharrlichkeit erfordern, einzelne Familien eine Succession von verdienten Männern aufzuweisen haben: dahin gehören die Scaliger, die Bernouillys, die Cassinis, die Herschel.

Für die wirkliche Erblichkeit des Intellekts von der Mutter würde die Zahl der Belege viel größer seyn, als sie vorliegt, wenn nicht der Charakter und die Bestimmung des weiblichen Geschlechts es mit sich brächte, daß die Frauen von ihren Geistesfähigkeiten selten öffentliche Proben ablegen, daher solche nicht geschichtlich werden und zur Kunde der Nachwelt gelangen. Ueberdies können, wegen der durchweg schwächeren Beschaffenheit des weiblichen Geschlechts, diese Fähigkeiten selbst nie bei ihnen den Grad erreichen, bis zu welchem sie, unter günstigen Umständen, nachmals im Sohne gehen: in Hinsicht auf sie selbst aber haben wir ihre Leistungen in eben diesem Verhältniß höher anzuschlagen. Demgemäß nun bieten sich mir vor der Hand nur folgende Beispiele als Belege unserer Wahrheit dar. Joseph II. war Sohn

der Maria Theresia. — Cardanus sagt, im dritten Kapitel De vita propria: mater mea fuit memoria et ingenio pollens. — J. J. Rousseau sagt, im ersten Buche der Confessions: la beauté de ma mère, son esprit, ses talents, — elle en avait de trop brillans pour son état u. s. w., und bringt dann ein allerliebstes Couplet von ihr bei. — D'Alembert war der uneheliche Sohn der Claudine v. Tencin, einer Frau von überlegenem Geiste und Verfasserin mehrerer Romane und ähnlicher Schriften, welche zu ihrer Zeit großen Beifall fanden und auch noch genießbar seyn sollen. (Siehe ihre Biographie in den „Blättern für litterarische Unterhaltung", März 1845, Nr. 71 — 73.) — Daß Büffons Mutter eine ausgezeichnete Frau gewesen ist, bezeugt folgende Stelle aus dem Voyage à Montbar, par Hérault de Séchelles, welche Floureus beibringt, in seiner Histoire des travaux de Buffon, S. 288: Buffon avait ce principe qu'en général les enfants tenaient de leur mère leurs qualités intellectuelles et morales: et lorsqu'il l'avait développé dans la conversation, il en faisait sur-le-champ l'application à lui-même, en faisant un éloge pompeux de sa mère, qui avait en effet, beaucoup d'esprit, des connaissances étendues, et une tête très bien organisée. Daß er die moralischen Eigenschaften mitnennt, ist ein Irrthum, den entweder der Berichterstatter begeht, oder der darauf beruht, daß seine Mutter zufällig den selben Charakter hatte, wie er und sein Vater. Das Gegentheil hievon bieten uns unzählige Fälle dar, wo Mutter und Sohn den entgegengesetzten Charakter haben: daher konnten, im Orest und Hamlet, die größten Dramatiker Mutter und Sohn in feindlichem Widerstreit darstellen, wobei der Sohn als moralischer Stellvertreter und Rächer des Vaters auftritt. Hingegen würde der umgekehrte Fall, daß der Sohn als moralischer Stellvertreter und Rächer der Mutter gegen seinen Vater aufträte, empörend und zugleich fast lächerlich seyn. Dies beruht darauf, daß zwischen Vater und Sohn wirkliche Identität des Wesens, welches der Wille ist, besteht, zwischen Mutter und Sohn aber bloße Identität des Intellekts, und selbst diese noch bedingter Weise. Zwischen Mutter und Sohn kann der größte moralische Gegensatz bestehen, zwischen Vater und Sohn nur ein intellektueller. Auch von diesem Gesichtspunkt aus

soll man die Nothwendigkeit des Salischen Gesetzes erkennen: das Weib kann den Stamm nicht fortführen. — Hume, in seiner kurzen Selbstbiographie, sagt: Our mother was a woman of singular merit*). Ueber Kants Mutter heißt es in der neuesten Biographie von F. W. Schubert: „Nach dem eigenen Urtheil ihres Sohnes war sie eine Frau von großem natürlichen Verstande. Für die damalige Zeit, bei der so seltenen Gelegenheit zur Ausbildung der Mädchen, war sie vorzugsweise gut unterrichtet und sorgte auch späterhin durch sich selbst für ihre weitere Ausbildung fort. — — Auf Spaziergängen machte sie ihren Sohn auf allerlei Erscheinungen der Natur aufmerksam und versuchte sie durch die Macht Gottes zu erklären." — Welche ungemein verständige, geistreiche und überlegene Frau Goethe's Mutter gewesen, ist jetzt allbekannt. Wie viel ist nicht in der Litteratur von ihr geredet worden! von seinem Vater aber gar nicht: er selbst schildert ihn als einen Mann von untergeordneten Fähigkeiten. — Schillers Mutter war für Poesie empfänglich und machte selbst Verse, von denen ein Bruchstück zu finden ist in seiner Biographie von Schwab. — Bürger, dieses ächte Dichtergenie, dem vielleicht die erste Stelle nach Goethen unter den Deutschen Dichtern gebührt, da, gegen seine Balladen gehalten, die Schillerschen kalt und gemacht erscheinen, hat über seine Eltern einen für uns bedeutsamen Bericht erstattet, welchen sein Freund und Arzt Althof, in seiner 1798 erschienenen Biographie, mit diesen Worten wiedergiebt: „Bürgers Vater war zwar mit mancherlei Kenntnissen, nach der damaligen Studierart, versehen, und dabei ein guter, ehrlicher Mann: aber er liebte eine ruhige Bequemlichkeit und seine Pfeife Tabak so sehr, daß er, wie mein Freund zu sagen pflegte, immer erst einen Anlauf nehmen mußte, wenn er ein Mal ein Viertelstündchen auf den Unterricht seines Sohnes verwenden sollte. Seine Gattin war eine Frau von den außerordentlichsten Geistesanlagen, die aber so wenig angebaut waren, daß sie kaum leserlich schreiben gelernt hatte. Bürger meinte, seine Mutter würde, bei gehöriger Kultur, die Berühmteste ihres Geschlechts geworden seyn; ob er gleich mehrmals eine starke Mißbilligung verschiedener Züge ihres moralischen Charakters äußerte. Indessen glaubte er, von seiner Mutter einige Anlagen des Geistes, von seinem Vater aber eine Uebereinstimmung mit dessen moralischem Charakter geerbt zu haben." — Walter Scotts Mutter war eine Dichterin und stand mit den schönen Geistern ihrer Zeit in Verbindung, wie uns der Nekrolog W. Scotts im Englischen Globe, vom 24. Sept. 1832, berichtet. Daß Gedichte von ihr 1789 im Druck erschienen sind, finde ich in einem „Mutterwitz" überschriebenen Aufsatz, in den von Brockhaus herausgegebenen „Blättern für litterarische Unterhaltung", vom 4. Okt. 1841, welcher eine lange Liste geistreicher Mütter berühmter Männer liefert, aus der ich nur zwei entnehmen will: „Bako's Mutter war eine ausgezeichnete Sprachkennerin, schrieb und übersetzte mehrere Werke und bewies in jedem Gelehrsamkeit, Scharfsinn und Geschmack. — Boerhave's Mutter zeichnete sich durch medicinische Kenntnisse aus." — Andererseits hat uns für die Erblichkeit der Geistesschwäche von den Müttern einen starken Beleg Haller aufbewahrt, indem er anführt: E duabus patriciis sororibus, ob divitias maritos nactis, quum tamen fatuis essent proximae, novimus in nobilissimas gentes nunc a seculo retro ejus morbi manasse semina, ut etiam in quarta generatione, quintave, omnium posterorum aliqui fatui supersint. (Elementa physiol., lib. XXIX, §. 8.) — Auch nach Esquirol vererbt der Wahnsinn sich häufiger von der Mutter, als vom Vater. Wenn er jedoch von diesem sich vererbt, schreibe ich es den Gemüthsanlagen zu, deren Wirkung ihn veranlaßt.

Aus unserm Grundsatz scheint zu folgen, daß Söhne derselben Mutter gleiche Geistesstärke haben und, wenn Einer hochbegabt wäre, auch der andere es sein müßte. Mitunter ist es so: Beispiele sind die Carracci, Joseph und Michael Haydn, Bernhard und Andreas Romberg, Georg und Friedrich Cuvier: ich würde auch hinzusetzen, die Gebrüder Schlegel; wenn nicht der jüngere, Friedrich, durch den in seinem letzten Lebensviertel, im Verein mit Adam Müller getriebenen, schimpflichen Obskurantismus, sich der Ehre, neben seinem vortrefflichen, untadelhaften und so höchst ausgezeichneten Bruder, August Wilhelm, genannt zu werden, unwürdig gemacht hätte. Denn Obskurantismus ist eine Sünde, vielleicht nicht gegen den heiligen, doch gegen

*) Unsere Mutter war eine Frau von ausgezeichneten Vorzügen.

den menschlichen Geist, die man daher nie verzeihen, sondern Dem, der sich ihrer schuldig gemacht, Dies, unversöhnlich, stets und überall nachtragen und bei jeder Gelegenheit ihm Verachtung bezeugen soll, so lange er lebt, ja, noch nach dem Tode. — Aber eben so oft trifft die obige Folgerung nicht zu; wie denn z. B. Kants Bruder ein ganz gewöhnlicher Mann war. Um dies zu erklären, erinnere ich an das im 31. Kapitel über die physiologischen Bedingungen des Genies Gesagte. Nicht nur ein außerordentlich entwickeltes, durchaus zweckmäßig gebildetes Gehirn (der Antheil der Mutter) ist erfordert, sondern auch ein sehr energischer Herzschlag, es zu animiren, d. h. subjektiv ein leidenschaftlicher Wille, ein lebhaftes Temperament: dies ist das Erbtheil vom Vater. Allein eben Dieses steht nur in dessen kräftigsten Jahren auf seiner Höhe, und noch schneller altert die Mutter. Demgemäß werden die hochbegabten Söhne, in der Regel, die ältesten, bei voller Kraft beider Eltern gezeugten seyn: so war auch Kants Bruder elf Jahre jünger als er. Sogar von zwei ausgezeichneten Brüdern wird, in der Regel, der ältere der vorzüglichere seyn. Aber nicht nur das Alter, sondern jede vorübergehende Ebbe der Lebenskraft, oder sonstige Gesundheitsstörung, in den Eltern, zur Zeit der Zeugung, vermag den Antheil des Einen oder des Andern zu verkümmern und die eben daher so überaus seltene Erscheinung eines eminenten Talents zu hintertreiben. — Beiläufig gesagt, ist das Wegfallen aller soeben berührten Unterschiede bei Zwillingen die Ursache der Quasi-Identität ihres Wesens.

Wenn einzelne Fälle sich finden sollten, wo ein hochbegabter Sohn keine geistig ausgezeichnete Mutter gehabt hätte; so ließe Dies sich daraus erklären, daß diese Mutter selbst einen phlegmatischen Vater gehabt hätte, weshalb ihr ungewöhnlich entwickeltes Gehirn nicht durch die entsprechende Energie des Blutumlaufs gehörig excitirt gewesen wäre; — ein Erforderniß, welches ich oben, Kapitel 31, erörtert habe. Nichtsdestoweniger hätte ihr höchst vollkommenes Nerven- und Cerebralsystem sich auf den Sohn vererbt, bei welchem nun aber ein lebhafter und leidenschaftlicher Vater, von energischem Herzschlag, hinzugekommen wäre, wodurch dann erst hier die andere somatische Bedingung großer Geisteskraft eingetreten sei. Vielleicht ist dies Byrons Fall gewesen; da wir die geistigen Vorzüge seiner Mutter

nirgends erwähnt finden. — Die selbe Erklärung ist auch auf den Fall anzuwenden, daß die durch Geistesgaben ausgezeichnete Mutter eines genialen Sohnes selbst keine geistreiche Mutter gehabt hätte; indem der Vater dieser ein Phlegmatikus gewesen.

Das Disharmonische, Ungleiche, Schwankende im Charakter der meisten Menschen möchte vielleicht daraus abzuleiten seyn, daß das Individuum keinen einfachen Ursprung hat, sondern den Willen vom Vater, den Intellekt von der Mutter überkommt. Je heterogener, unangemessener zu einander beide Eltern waren, desto größer wird jene Disharmonie, jener innere Zwiespalt seyn. Während Einige durch ihr Herz, Andere durch ihren Kopf excelliren, giebt es noch Andere, deren Vorzug bloß in einer gewissen Harmonie und Einheit des ganzen Wesens liegt, welche daraus entsteht, daß bei ihnen Herz und Kopf einander so überaus angemessen sind, daß sie sich wechselseitig unterstützen und hervorheben; welches vermuthen läßt, daß ihre Eltern eine besondere Angemessenheit und Uebereinstimmung zu einander hatten.

Das Physiologische der dargelegten Theorie betreffend, will ich nur anführen, daß Burdach, welcher irrig annimmt, die selbe psychische Eigenschaft könne bald vom Vater, bald von der Mutter vererbt werden, dennoch (Physiologie als Erfahrungswissenschaft, Bd. 1, §. 306) hinzusetzt: „Im Ganzen genommen, hat das Männliche mehr Einfluß auf Bestimmung des irritabeln Lebens, das Weibliche hingegen mehr auf die Sensibilität.“ — Auch gehört hieher, was Linné sagt, im Systema naturae, Tom. I, p. 8: Mater prolifera promit, ante generationem, vivum compendium medullare novi animalis, suique simillimi, carinam Malpighianam dictum, tanquam plumulam vegetabilium: hoc ex genitura Cor adsociat ramificandum in corpus. Punctum enim saliens ovi incubantis avis ostendit primum cor micans, cerebrumque cum medulla: corculum hoc, cessans a frigore, excitatur calido halitu, premitque bulla aërea, sensim dilatata, liquores, secundum canales fluxiles. Punctum vitalitatis itaque in viventibus est tanquam a prima creatione continuata medullaris vitae ramificatio, cum ovum sit gemma medullaris matris a primordio viva, licet non sua ante proprium cor paternum.

Wenn wir nun die hier gewonnene Ueberzeugung von der

Erblichkeit des Charakters vom Vater und des Intellekts von der Mutter in Verbindung setzen mit unserer frühern Betrachtung des weiten Abstandes, den die Natur, in moralischer, wie in intellektueller Hinsicht, zwischen Mensch und Mensch gesetzt hat, wie auch mit unserer Erkenntniß der völligen Unveränderlichkeit sowohl des Charakters, als der Geistesfähigkeiten; so werden wir zu der Ansicht hingeleitet, daß eine wirkliche und gründliche Veredelung des Menschengeschlechts, nicht sowohl von Außen als von Innen, also nicht sowohl durch Lehre und Bildung, als vielmehr auf dem Wege der Generation zu erlangen seyn möchte. Schon Platon hat so etwas im Sinne gehabt, als er, im fünften Buche seiner Republik, den wunderlichen Plan zur Vermehrung und Veredelung seiner Kriegerkaste darlegte. Könnte man alle Schurken kastriren und alle dummen Gänse ins Kloster stecken, den Leuten von edelem Charakter ein ganzes Harem beigeben, und allen Mädchen von Geist und Verstand Männer, und zwar ganze Männer, verschaffen; so würde bald eine Generation erstehen, die ein mehr als Perikleisches Zeitalter darstellte. — Ohne jedoch auf solche Utopische Pläne einzugehen, ließe sich in Erwägung nehmen, daß wenn, wie es, irre ich nicht, bei einigen alten Völkern wirklich gewesen ist, nach der Todesstrafe die Kastration als die schwerste Strafe bestände, ganze Stammbäume von Schurken der Welt erlassen seyn würden; um so gewisser, als bekanntlich die meisten Verbrechen schon in dem Alter zwischen zwanzig und dreißig Jahren begangen werden *). Imgleichen ließe sich überlegen, ob es nicht, in Betracht der Folgen, ersprießlicher seyn würde, die bei gewissen Gelegenheiten auszutheilenden öffentlichen Aussteuern nicht, wie jetzt üblich, den angeblich tugendhaftesten, sondern den verständigsten und geistreichsten Mädchen zuzuerkennen; zumal da

*) Lichtenberg sagt in seinen vermischten Schriften (Göttingen 1801, Bd. 2, pag. 447): „In England ward vorgeschlagen, die Diebe zu kastriren. Der Vorschlag ist nicht übel: die Strafe ist sehr hart, sie macht die Leute verächtlich, und doch noch zu Geschäften fähig; und wenn stehlen erblich ist, so erbt es nicht fort. Auch legt der Muth sich, und da der Geschlechtstrieb so häufig zu Diebereyen verleitet, so fällt auch diese Veranlassung weg. Muthwillig bloß ist die Bemerkung, daß die Weiber ihre Männer desto eifriger vom Stehlen abhalten würden; denn so wie die Sachen jetzt stehen, riskiren sie ja sie ganz zu verlieren."

über die Tugend das Urtheil gar schwierig ist: denn nur Gott, sagt man, sieht die Herzen; die Gelegenheiten, einen edlen Charakter an den Tag zu legen, sind selten und dem Zufall anheimgestellt; zudem hat die Tugend manches Mädchens eine kräftige Stütze an der Häßlichkeit desselben: hingegen über den Verstand können Die, welche selbst damit begabt sind, nach einiger Prüfung, mit vieler Sicherheit urtheilen. — Eine andere praktische Anwendung ist folgende. In vielen Ländern, auch im südlichen Deutschland, herrscht die schlimme Sitte, daß Weiber Lasten, und oft sehr beträchtliche, auf dem Kopfe tragen. Dies muß nachtheilig auf das Gehirn wirken; wodurch dasselbe, beim weiblichen Geschlechte im Volke, sich allmälig deteriorirt, und da von ihm das männliche das seinige empfängt, das ganze Volk immer dümmer wird; welches bei vielen gar nicht nöthig ist. Durch Abstellung dieser Sitte würde man demnach das Quantum der Intelligenz im Ganzen des Volkes vermehren; welches zuverlässig die größte Vermehrung des Nationalreichthums wäre.

Wenn wir aber jetzt, dergleichen praktische Anwendungen Andern überlassend, auf unsern eigenthümlichen, also den ethisch-metaphysischen Standpunkt zurückkehren; so wird sich uns, indem wir den Inhalt des 41. Kapitels mit dem des gegenwärtigen verbinden, folgendes Ergebniß darstellen, welches, bei aller seiner Transscendenz, doch eine unmittelbare, empirische Stütze hat. — Es ist der selbe Charakter, also der selbe individuell bestimmte Wille, welcher in allen Descendenten eines Stammes, vom Ahnherrn bis zum gegenwärtigen Stammhalter, lebt. Allein in jedem derselben ist ihm ein anderer Intellekt, also ein anderer Grad und eine andere Weise der Erkenntniß beigegeben. Dadurch nun stellt sich ihm, in jedem derselben, das Leben von einer andern Seite und in einem verschiedenen Lichte dar: er erhält eine neue Grundansicht davon, eine neue Belehrung. Zwar kann, da der Intellekt mit dem Individuo erlischt, jener Wille nicht die Einsicht des einen Lebenslaufes durch die des andern unmittelbar ergänzen. Allein in Folge jeder neuen Grundansicht des Lebens, wie nur eine erneuete Persönlichkeit sie ihm verleihen kann, erhält sein Wollen selbst eine andere Richtung, erfährt also eine Modifikation dadurch, und was die Hauptsache ist, er hat, auf dieselbe, von Neuem das Leben zu bejahen, oder zu verneinen. Solchermaaßen

wird die, aus der Nothwendigkeit zweier Geschlechter zur Zeugung entspringende Naturanstalt der immer wechselnden Verbindung eines Willens mit einem Intellekt zur Basis einer Heilsordnung. Denn vermöge derselben kehrt das Leben dem Willen (dessen Abbild und Spiegel es ist) unaufhörlich neue Seiten zu, dreht sich gleichsam ohne Unterlaß vor seinem Blicke herum, läßt andere und immer andere Anschauungsweisen sich an ihm versuchen, damit er, auf jede derselben, sich zur Bejahung oder Verneinung entscheide, welche beide ihm beständig offen stehen; nur daß, wenn Ein Mal die Verneinung ergriffen wird, das ganze Phänomen für ihn, mit dem Tode, aufhört. Weil nun hienach dem selben Willen gerade die beständige Erneuerung und völlige Veränderung des Intellekts, als eine neue Weltansicht verleihend, den Weg des Heils offen hält, der Intellekt aber von der Mutter kommt; so möchte hier der tiefe Grund liegen, aus welchem alle Völker (mit sehr wenigen, ja schwankenden Ausnahmen) die Geschwisterehe verabscheuen und verbieten, ja sogar eine Geschlechtsliebe zwischen Geschwistern gar nicht entsteht, es sei denn in höchst seltenen, auf einer naturwidrigen Perversität der Triebe, wo nicht auf der Unächtheit des Einen von ihnen, beruhenden Ausnahmen. Denn aus einer Geschwisterehe könnte nichts Anderes hervorgehen, als stets nur der selbe Wille mit dem selben Intellekt, wie beide schon vereint in beiden Eltern existiren, also die hoffnungslose Wiederholung der schon vorhandenen Erscheinung.

Wenn wir aber nun, im Einzelnen und in der Nähe, die unglaublich große und doch so augenfällige Verschiedenheit der Charaktere ins Auge fassen, den Einen so gut und menschenfreundlich, den Andern so boshaft, ja, grausam vorfinden, wieder Einen gerecht, redlich und aufrichtig, einen Andern voller Falsch, als einen Schleicher, Betrüger, Verräther, inkorrigibeln Schurken erblicken; da eröffnet sich uns ein Abgrund der Betrachtung, indem wir, über den Ursprung einer solchen Verschiedenheit nachsinnend, vergeblich brüten. Hindu und Buddhaisten lösen das Problem dadurch, daß sie sagen: „es ist die Folge der Thaten des vorhergegangenen Lebenslaufes". Diese Lösung ist zwar die älteste, auch die faßlichste und von den Weisesten der Menschheit ausgegangen: sie schiebt jedoch nur die Frage weiter zurück. Eine befriedigendere wird dennoch schwerlich gefunden werden. Vom Standpunkt meiner ganzen Lehre aus bleibt mir zu sagen übrig, daß hier, wo der Wille als Ding an sich zur Sprache kommt, der Satz vom Grunde, als bloße Form der Erscheinung, keine Anwendung mehr findet, mit ihm aber alles Warum und Woher wegfällt. Die absolute Freiheit besteht eben darin, daß Etwas dem Satz vom Grunde, als dem Princip aller Nothwendigkeit, gar nicht unterworfen ist: eine solche kommt daher nur dem Dinge an sich zu, dieses ist aber gerade der Wille. Er ist demnach in seiner Erscheinung, mithin im Operari, der Nothwendigkeit unterworfen: im Esse aber, wo er sich als Ding an sich entschieden hat, ist er *frei*. Sobald wir daher, wie hier geschieht, an dieses kommen, hört alle Erklärung mittelst Gründen und Folgen auf, und uns bleibt nichts übrig, als zu sagen: hier äußert sich die wahre Freiheit des Willens, die ihm zukommt, sofern er das Ding an sich ist, welches aber eben als solches grundlos ist, d. h. kein Warum kennt. Eben dadurch aber hört für uns hier alles Verständniß auf; weil all unser Verstehen auf dem Satz vom Grunde beruht, indem es in der bloßen Anwendung desselben besteht.

Kapitel 44.

Metaphysik der Geschlechtsliebe.

Ihr Weisen, hoch und tief gelahrt,
Die ihr's ersinnt und wißt,
Wie, wo und wann sich Alles paart?
Warum sich's liebt und küßt?
Ihr hohen Weisen, sagt mir's an!
Ergrübelt, was mir da,
Ergrübelt mir, wo, wie und wann,
Warum mir so geschah?

Bürger.

Dieses Kapitel ist das letzte von vieren, deren mannigfaltige, gegenseitige Beziehungen zu einander, vermöge welcher sie gewissermaaßen ein untergeordnetes Ganzes bilden, der aufmerksame

Leſer erkennen wird, ohne daß ich nöthig hätte, durch Berufungen und Zurückweiſungen meinen Vortrag zu unterbrechen.

Die Dichter iſt man gewohnt hauptſächlich mit der Schilderung der Geſchlechtsliebe beſchäftigt zu ſehen. Dieſe iſt in der Regel das Hauptthema aller dramatiſchen Werke, der tragiſchen, wie der komiſchen, der romantiſchen, wie der klaſſiſchen, der Indiſchen, wie der Europäiſchen: nicht weniger iſt ſie der Stoff des bei Weitem größten Theils der lyriſchen Poeſie, und ebenfalls der epiſchen; zumal wenn wir dieſer die hohen Stöße von Romanen beizählen wollen, welche, in allen civiliſirten Ländern Europas, jedes Jahr ſo regelmäßig wie die Früchte des Bodens erzeugt, ſchon ſeit Jahrhunderten. Alle dieſe Werke ſind, ihrem Hauptinhalte nach, nichts Anderes, als vielſeitige, kurze oder ausführliche Beſchreibungen der in Rede ſtehenden Leidenſchaft. Auch haben die gelungenſten Schilderungen derſelben, wie z. B. Romeo und Julie, die neue Heloiſe, der Werther, unſterblichen Ruhm erlangt. Wenn dennoch Rochefoucauld meint, es ſei mit der leidenſchaftlichen Liebe wie mit den Geſpenſtern, Alle redeten davon, aber Keiner hätte ſie geſehen; und ebenfalls Lichtenberg in ſeinem Aufſatze „Ueber die Macht der Liebe" die Wirklichkeit und Naturgemäßheit jener Leidenſchaft beſtreitet und ableugnet; ſo iſt dies ein großer Irrthum. Denn es iſt unmöglich, daß ein der menſchlichen Natur Fremdes und ihr Widerſprechendes, alſo eine bloß aus der Luft gegriffene Fratze, zu allen Zeiten vom Dichtergenie unermüdlich dargeſtellt und von der Menſchheit mit unveränderter Theilnahme aufgenommen werden könne; da ohne Wahrheit kein Kunſtſchönes ſeyn kann:

Rien n'est beau que le vrai; le vrai seul est aimable.
Boil.

Allerdings aber beſtätigt es auch die Erfahrung, wenn gleich nicht die alltägliche, daß Das, was in der Regel nur als eine lebhafte, jedoch noch bezwingbare Neigung vorkommt, unter gewiſſen Umſtänden anwachſen kann zu einer Leidenſchaft, die an Heftigkeit jede andere übertrifft, und dann alle Rückſichten beſeitigt, alle Hinderniſſe mit unglaublicher Kraft und Ausdauer überwindet, ſo daß für ihre Befriedigung unbedenklich das Leben gewagt, ja, wenn ſolche ſchlechterdings verſagt bleibt, in den Kauf gegeben wird. Die Werther und Jacopo Ortis exiſtiren nicht bloß im

Romane; ſondern jedes Jahr hat deren in Europa wenigſtens ein halbes Dutzend aufzuweiſen: sed ignotis perierunt mortibus illi: denn ihre Leiden finden keinen andern Chroniſten, als den Schreiber amtlicher Protokolle, oder den Berichterſtatter der Zeitungen. Doch werden die Leſer der polizeigerichtlichen Aufnahmen in Engliſchen und Franzöſiſchen Tagesblättern die Richtigkeit meiner Angabe bezeugen. Noch größer aber iſt die Zahl Derer, welche die ſelbe Leidenſchaft ins Irrenhaus bringt. Endlich hat jedes Jahr auch einen und den andern Fall von gemeinſchaftlichem Selbſtmord eines liebenden, aber durch äußere Umſtände verhinderten Paares aufzuweiſen; wobei mir inzwiſchen unerklärlich bleibt, wie Die, welche, gegenſeitiger Liebe gewiß, im Genuſſe dieſer die höchſte Seeligkeit zu finden erwarten, nicht lieber durch die äußerſten Schritte ſich allen Verhältniſſen entziehen und jedes Ungemach erdulden, als daß ſie mit dem Leben ein Glück aufgeben, über welches hinaus ihnen kein größeres denkbar iſt. — Was aber die niedern Grade und die bloßen Anflüge jener Leidenſchaft anlangt, ſo hat Jeder ſie täglich vor Augen und, ſo lange er nicht alt iſt, meiſtens auch im Herzen.

Alſo kann man, nach dem hier in Erinnerung Gebrachten, weder an der Realität, noch an der Wichtigkeit der Sache zweifeln, und ſollte daher, ſtatt ſich zu wundern, daß auch ein Philoſoph dieſes beſtändige Thema aller Dichter ein Mal zu dem ſeinigen macht, ſich darüber wundern, daß eine Sache, welche im Menſchenleben durchweg eine ſo bedeutende Rolle ſpielt, von den Philoſophen bisher ſo gut wie gar nicht in Betrachtung genommen iſt und als ein unbearbeiteter Stoff vorliegt. Wer ſich noch am meiſten damit abgegeben hat, iſt Platon, beſonders im „Gaſtmahl" und im „Phädrus": was er jedoch darüber vorbringt, hält ſich im Gebiete der Mythen, Fabeln und Scherze, betrifft auch größtentheils nur die Griechiſche Knabenliebe. Das Wenige, was Rouſſeau im Discours sur l'inégalité (S. 96, ed. Bip.) über unſer Thema ſagt, iſt falſch und ungenügend. Kants Erörterung des Gegenſtandes, im dritten Abſchnitt der Abhandlung „Ueber das Gefühl des Schönen und Erhabenen" (S. 435 fg. der Roſenkranziſchen Ausgabe), iſt ſehr oberflächlich und ohne Sachkenntniß, daher zum Theil auch unrichtig. Endlich Platners Behandlung der Sache in ſeiner Anthropologie, §§. 1347 fg.,

wird Jeder platt und seicht finden. Hingegen verdient Spinoza's Definition, wegen ihrer überschwänglichen Naivetät, zur Aufheiterung, angeführt zu werden: Amor est titillatio, concomitante idea causae externae (Eth., IV, prop. 44, dem.). Vorgänger habe ich demnach weder zu benutzen, noch zu widerlegen: die Sache hat sich mir objektiv aufgedrungen und ist von selbst in den Zusammenhang meiner Weltbetrachtung getreten. — Den wenigsten Beifall habe ich übrigens von Denen zu hoffen, welche gerade selbst von dieser Leidenschaft beherrscht sind, und demnach in den sublimsten und ätherischesten Bildern ihre überschwänglichen Gefühle auszudrücken suchen: ihnen wird meine Ansicht zu physisch, zu materiell erscheinen; so metaphysisch, ja transscendent, sie auch im Grunde ist. Mögen sie vorläufig erwägen, daß der Gegenstand, welcher sie heute zu Madrigalen und Sonetten begeistert, wenn er 18 Jahre früher geboren wäre, ihnen kaum einen Blick abgewonnen hätte.

Denn alle Verliebtheit, wie ätherisch sie sich auch geberden mag, wurzelt allein im Geschlechtstriebe, ja, ist durchaus nur ein näher bestimmter, specialisirter, wohl gar im strengsten Sinn individualisirter Geschlechtstrieb. Wenn man nun, dieses fest haltend, die wichtige Rolle betrachtet, welche die Geschlechtsliebe in allen ihren Abstufungen und Nüancen, nicht bloß in Schauspielen und Romanen, sondern auch in der wirklichen Welt spielt, wo sie, nächst der Liebe zum Leben, sich als die stärkste und thätigste aller Triebfedern erweist, die Hälfte der Kräfte und Gedanken des jüngeren Theiles der Menschheit fortwährend in Anspruch nimmt, das letzte Ziel fast jedes menschlichen Bestrebens ist, auf die wichtigsten Angelegenheiten nachtheiligen Einfluß erlangt, die ernsthaftesten Beschäftigungen zu jeder Stunde unterbricht, bisweilen selbst die größten Köpfe auf eine Weile in Verwirrung setzt, sich nicht scheut, zwischen die Verhandlungen der Staatsmänner und die Forschungen der Gelehrten, störend, mit ihrem Plunder einzutreten, ihre Liebesbriefchen und Haarlöckchen sogar in ministerielle Portefeuilles und philosophische Manuscripte einzuschieben versteht, nicht minder täglich die verworrensten und schlimmsten Händel anzettelt, die werthvollsten Verhältnisse auflöst, die festesten Bande zerreißt, bisweilen Leben, oder Gesundheit, bisweilen Reichthum, Rang und Glück zu ihrem Opfer

nimmt, ja, den sonst Redlichen gewissenlos, den bisher Treuen zum Verräther macht, demnach im Ganzen auftritt als ein feindseliger Dämon, der Alles zu verkehren, zu verwirren und umzuwerfen bemüht ist; — da wird man veranlaßt auszurufen: Wozu der Lerm? Wozu das Drängen, Toben, die Angst und die Noth? Es handelt sich ja bloß darum, daß jeder Hans seine Grethe*) finde: weshalb sollte eine solche Kleinigkeit eine so wichtige Rolle spielen und unaufhörlich Störung und Verwirrung in das wohlgeregelte Menschenleben bringen? — Aber dem ernsten Forscher enthüllt allmälig der Geist der Wahrheit die Antwort: Es ist keine Kleinigkeit, warum es sich hier handelt; vielmehr ist die Wichtigkeit der Sache dem Ernst und Eifer des Treibens vollkommen angemessen. Der Endzweck aller Liebeshändel, sie mögen auf dem Sockus, oder dem Kothurn gespielt werden, ist wirklich wichtiger, als alle andern Zwecke im Menschenleben, und daher des tiefen Ernstes, womit Jeder ihn verfolgt, völlig werth. Das nämlich, was dadurch entschieden wird, ist nichts Geringeres, als die Zusammensetzung der nächsten Generation. Die dramatis personae, welche auftreten werden, wann wir abgetreten sind, werden hier, ihrem Daseyn und ihrer Beschaffenheit nach, bestimmt, durch diese so frivolen Liebeshändel. Wie das Seyn, die Existentia, jener künftigen Personen durch unsern Geschlechtstrieb überhaupt, so ist das Wesen, die Essentia derselben durch die individuelle Auswahl bei seiner Befriedigung, d. i. die Geschlechtsliebe, durchweg bedingt, und wird dadurch, in jeder Rücksicht, unwiderruflich festgestellt. Dies ist der Schlüssel des Problems: wir werden ihn, bei der Anwendung, genauer kennen lernen, wenn wir die Grade der Verliebtheit, von der flüchtigsten Neigung bis zur heftigsten Leidenschaft, durchgehen, wobei wir erkennen werden, daß die Verschiedenheit derselben aus dem Grade der Individualisation der Wahl entspringt.

Die sämmtlichen Liebeshändel der gegenwärtigen Generation zusammengenommen sind demnach des ganzen Menschengeschlechts ernstliche meditatio compositionis generationis futurae, e qua iterum pendent innumerae generationes. Diese

*) Ich habe mich hier nicht eigentlich ausdrücken dürfen: der geneigte Leser hat daher die Phrase in eine Aristophanische Sprache zu übersetzen.

hohe Wichtigkeit der Angelegenheit, als in welcher es sich nicht, wie in allen übrigen, um individuelles Wohl und Wehe, sondern um das Daseyn und die specielle Beschaffenheit des Menschengeschlechts in künftigen Zeiten handelt und daher der Wille des Einzelnen in erhöhter Potenz, als Wille der Gattung, auftritt, diese ist es, worauf das Pathetische und Erhabene der Liebesangelegenheiten, das Transscendente ihrer Entzückungen und Schmerzen beruht, welches in zahllosen Beispielen darzustellen die Dichter seit Jahrtausenden nicht müde werden; weil kein Thema es an Interesse diesem gleich thun kann, als welches, indem es das Wohl und Wehe der Gattung betrifft, zu allen übrigen, die nur das Wohl der Einzelnen betreffen, sich verhält wie Körper zu Fläche. Daher eben ist es so schwer, einem Drama ohne Liebeshändel Interesse zu ertheilen, und wird andererseits, selbst durch den täglichen Gebrauch, dies Thema niemals abgenutzt.

Was im individuellen Bewußtseyn sich kund giebt als Geschlechtstrieb überhaupt und ohne die Richtung auf ein bestimmtes Individuum des andern Geschlechts, das ist an sich selbst und außer der Erscheinung der Wille zum Leben schlechthin. Was aber im Bewußtseyn erscheint als auf ein bestimmtes Individuum gerichteter Geschlechtstrieb, das ist an sich selbst der Wille, als ein genau bestimmtes Individuum zu leben. In diesem Falle nun weiß der Geschlechtstrieb, obwohl an sich ein subjektives Bedürfniß, sehr geschickt die Maske einer objektiven Bewunderung anzunehmen und so das Bewußtseyn zu täuschen: denn die Natur bedarf dieses Stratagems zu ihren Zwecken. Daß es aber, so objektiv und von erhabenem Anstrich jene Bewunderung auch erscheinen mag, bei jedem Verliebtseyn doch allein abgesehen ist auf die Erzeugung eines Individuums von bestimmter Beschaffenheit, wird zunächst dadurch bestätigt, daß nicht etwan die Gegenliebe, sondern der Besitz, d. h. der physische Genuß, das Wesentliche ist. Die Gewißheit jener kann daher über den Mangel dieses keineswegs trösten: vielmehr hat in solcher Lage schon Mancher sich erschossen. Hingegen nehmen stark Verliebte, wenn sie keine Gegenliebe erlangen können, mit dem Besitz, d. i. dem physischen Genuß, vorlieb. Dies belegen alle gezwungenen Heirathen, imgleichen die so oft, ihrer Abneigung zum Trotz, mit

großen Geschenken, oder sonstigen Opfern, erkaufte Gunst eines Weibes, ja auch die Fälle der Nothzucht. Daß dieses bestimmte Kind erzeugt werde, ist der wahre, wenngleich den Theilnehmern unbewußte Zweck des ganzen Liebesromans: die Art und Weise, wie er erreicht wird, ist Nebensache. — Wie laut auch hier die hohen und empfindsamen, zumal aber die verliebten Seelen aufschreien mögen, über den derben Realismus meiner Ansicht; so sind sie doch im Irrthum. Denn, ist nicht die genaue Bestimmung der Individualitäten der nächsten Generation ein viel höherer und würdigerer Zweck, als jene ihre überschwänglichen Gefühle und übersinnlichen Seifenblasen? Ja, kann es unter irdischen Zwecken, einen wichtigeren und größeren geben? Er allein entspricht der Tiefe, mit welcher die leidenschaftliche Liebe gefühlt wird, dem Ernst, mit welchem sie auftritt, und der Wichtigkeit, die sie sogar den Kleinigkeiten ihres Bereiches und ihres Anlasses beilegt. Nur sofern man diesen Zweck als den wahren unterlegt, erscheinen die Weitläuftigkeiten, die endlosen Bemühungen und Plagen zur Erlangung des geliebten Gegenstandes, der Sache angemessen. Denn die künftige Generation, in ihrer ganzen individuellen Bestimmtheit, ist es, die sich mittelst jenes Treibens und Mühens ins Daseyn drängt. Ja, sie selbst regt sich schon in der so umsichtigen, bestimmten und eigensinnigen Auswahl zur Befriedigung des Geschlechtstriebes, die man Liebe nennt. Die wachsende Zuneigung zweier Liebenden ist eigentlich schon der Lebenswille des neuen Individuums, welches sie zeugen können und möchten; ja, schon im Zusammentreffen ihrer sehnsuchtsvollen Blicke entzündet sich sein neues Leben, und giebt sich kund als eine künftig harmonische, wohl zusammengesetzte Individualität. Sie fühlen die Sehnsucht nach einer wirklichen Vereinigung und Verschmelzung zu einem einzigen Wesen, um alsdann nur noch als dieses fortzuleben; und diese erhält ihre Erfüllung in dem von ihnen Erzeugten, als in welchem die sich vererbenden Eigenschaften Beider, zu Einem Wesen verschmolzen und vereinigt, fortleben. Umgekehrt, ist die gegenseitige, entschiedene und beharrliche Abneigung zwischen einem Mann und einem Mädchen die Anzeige, daß was sie zeugen könnten nur ein übel organisirtes, in sich disharmonisches, unglückliches Wesen seyn würde. Deshalb liegt ein tiefer Sinn

darin, daß Calderon die entsetzliche Semiramis zwar die Tochter der Luft benennt, sie jedoch als die Tochter der Nothzucht, auf welche der Gattenmord folgte, einführt.

Was nun aber zuletzt zwei Individuen verschiedenen Geschlechts mit solcher Gewalt ausschließlich zu einander zieht, ist der in der ganzen Gattung sich darstellende Wille zum Leben, der hier eine seinen Zwecken entsprechende Objektivation seines Wesens anticipirt in dem Individuo, welches jene Beiden zeugen können. Dieses nämlich wird vom Vater den Willen, oder Charakter, von der Mutter den Intellekt haben, die Korporisation von Beiden: jedoch wird meistens die Gestalt sich mehr nach dem Vater, die Größe mehr nach der Mutter richten, — dem Gesetze gemäß, welches in den Bastarderzeugungen der Thiere an den Tag tritt und hauptsächlich darauf beruht, daß die Größe des Fötus sich nach der Größe des Uterus richten muß. So unerklärlich die ganz besondere und ihm ausschließlich eigenthümliche Individualität eines jeden Menschen ist; so ist es eben auch die ganz besondere und individuelle Leidenschaft zweier Liebenden; — ja, im tiefsten Grunde ist Beides Eines und dasselbe; die Erstere ist explicite was die Letztere implicite war. Als die allererste Entstehung eines neuen Individuums und das wahre punctum saliens seines Lebens ist wirklich der Augenblick zu betrachten, da die Eltern anfangen einander zu lieben, — to fancy each other nennt es ein sehr treffender Englischer Ausdruck, — und, wie gesagt, im Begegnen und Heften ihrer sehnsüchtigen Blicke entsteht der erste Keim des neuen Wesens, der freilich, wie alle Keime, meistens zertreten wird. Dies neue Individuum ist gewissermaaßen eine neue (Platonische) Idee: wie nun alle Ideen mit der größten Heftigkeit in die Erscheinung zu treten streben, mit Gier die Materie hiezu ergreifend, welche das Gesetz der Kausalität unter sie alle austheilt; so strebt eben auch diese besondere Idee einer menschlichen Individualität mit der größten Gier und Heftigkeit nach ihrer Realisation in der Erscheinung. Diese Gier und Heftigkeit eben ist die Leidenschaft der beiden künftigen Eltern zu einander. Sie hat unzählige Grade, deren beide Extreme man immerhin als Αφροδιτη πανδημος und ουρανια bezeichnen mag: — dem Wesen nach ist sie jedoch überall die selbe. Hingegen dem Grade nach wird sie um so mächtiger

seyn, je individualisirter sie ist, d. h. je mehr das geliebte Individuum, vermöge aller seiner Theile und Eigenschaften, ausschließlich geeignet ist, den Wunsch und das durch seine eigene Individualität festgestellte Bedürfniß des liebenden zu befriedigen. Worauf es nun aber hiebei ankommt, wird uns im weiteren Verfolge deutlich werden. Zunächst und wesentlich ist die verliebte Neigung gerichtet auf Gesundheit, Kraft und Schönheit, folglich auch auf Jugend; weil der Wille zuvörderst den Gattungscharakter der Menschenspecies, als die Basis aller Individualität, darzustellen verlangt: die alltägliche Liebelei (Αφροδιτη πανδημος) geht nicht viel weiter. Daran knüpfen sich sodann speciellere Anforderungen, die wir weiterhin im Einzelnen untersuchen werden, und mit denen, wo sie Befriedigung vor sich sehen, die Leidenschaft steigt. Die höchsten Grade dieser aber entspringen aus derjenigen Angemessenheit beider Individualitäten zu einander, vermöge welcher der Wille, d. i. der Charakter, des Vaters und der Intellekt der Mutter, in ihrer Verbindung, gerade dasjenige Individuum vollenden, nach welchem der Wille zum Leben überhaupt, welcher in der ganzen Gattung sich darstellt, eine dieser seiner Größe angemessene, daher das Maaß eines sterblichen Herzens übersteigende Sehnsucht empfindet, deren Motive eben so über den Bereich des individuellen Intellekts hinausliegen. Dies ist also die Seele einer eigentlichen, großen Leidenschaft. — Je vollkommener nun die gegenseitige Angemessenheit zweier Individuen zu einander, in jeder der so mannigfachen, weiter zu betrachtenden Rücksichten ist, desto stärker wird ihre gegenseitige Leidenschaft ausfallen. Da es nicht zwei ganz gleiche Individuen giebt, muß jedem bestimmten Mann ein bestimmtes Weib, — stets in Hinsicht auf das zu Erzeugende, — am vollkommensten entsprechen. So selten, wie der Zufall ihres Zusammentreffens, ist die eigentlich leidenschaftliche Liebe. Weil inzwischen die Möglichkeit einer solchen in Jedem vorhanden ist, sind uns die Darstellungen derselben in den Dichterwerken verständlich. — Eben weil die verliebte Leidenschaft sich eigentlich um das zu Erzeugende und dessen Eigenschaften dreht und hier ihr Kern liegt, kann zwischen zwei jungen und wohlgebildeten Leuten verschiedenen Geschlechts, vermöge der Uebereinstimmung ihrer Gesinnung, ihres Charakters, ihrer Geistesrichtung, Freundschaft be-

stehen, ohne daß Geschlechtsliebe sich einmischte; ja sogar kann in dieser Hinsicht eine gewisse Abneigung zwischen ihnen vorhanden seyn. Der Grund hievon ist darin zu suchen, daß ein von ihnen erzeugtes Kind körperlich oder geistig disharmonirende Eigenschaften haben, kurz, seine Existenz und Beschaffenheit den Zwecken des Willens zum Leben, wie er sich in der Gattung darstellt, nicht entsprechen würde. Im entgegengesetzten Fall kann, bei Heterogeneität der Gesinnung, des Charakters und der Geistesrichtung, und bei der daraus hervorgehenden Abneigung, ja Feindseligkeit, doch die Geschlechtsliebe aufkommen und bestehen; wo sie dann über jenes Alles verblendet: verleitet sie hier zur Ehe, so wird es eine sehr unglückliche. —

Jetzt zur gründlicheren Untersuchung der Sache. — Der Egoismus ist eine so tief wurzelnde Eigenschaft aller Individualität überhaupt, daß, um die Thätigkeit eines individuellen Wesens zu erregen, egoistische Zwecke die einzigen sind, auf welche man mit Sicherheit rechnen kann. Zwar hat die Gattung auf das Individuum ein früheres, näheres und größeres Recht, als die hinfällige Individualität selbst: jedoch kann, wann das Individuum für den Bestand und die Beschaffenheit der Gattung thätig seyn und sogar Opfer bringen soll, seinem Intellekt, als welcher bloß auf individuelle Zwecke berechnet ist, die Wichtigkeit der Angelegenheit nicht so faßlich gemacht werden, daß sie derselben gemäß wirkte. Daher kann, in solchem Fall, die Natur ihren Zweck nur dadurch erreichen, daß sie dem Individuo einen gewissen *Wahn* einpflanzt, vermöge dessen ihm als ein Gut für sich selbst erscheint, was in Wahrheit bloß eines für die Gattung ist, so daß dasselbe dieser dient, während es sich selber zu dienen wähnt; bei welchem Hergang eine bloße, gleich darauf verschwindende Chimäre ihm vorschwebt und als Motiv die Stelle einer Wirklichkeit vertritt. Dieser *Wahn* ist der *Instinkt*. Derselbe ist, in den allermeisten Fällen, anzusehen als der Sinn der *Gattung*, welcher das *ihr* Frommende dem Willen darstellt. Weil aber der Wille hier individuell geworden; so muß er dergestalt getäuscht werden, daß er Das, was der Sinn der *Gattung* ihm vorhält, durch den Sinn des *Individui* wahrnimmt, also individuellen Zwecken nachzugehen wähnt, während er in Wahrheit bloß generelle (dies Wort hier im eigentlichsten Sinn genommen) verfolgt. Die äußere Erscheinung des Instinkts beobachten wir am besten an den Thieren, als wo seine Rolle am bedeutendesten ist; aber den innern Hergang dabei können wir, wie alles Innere, allein an uns selbst kennen lernen. Nun meint man zwar, der Mensch habe fast gar keinen Instinkt, allenfalls bloß den, daß das Neugeborene die Mutterbrust sucht und ergreift. Aber in der That haben wir einen sehr bestimmten, deutlichen, ja komplicirten Instinkt, nämlich den der so feinen, ernstlichen und eigensinnigen Auswahl des andern Individuums zur Geschlechtsbefriedigung. Mit dieser Befriedigung an sich selbst, d. h. sofern sie ein auf dringendem Bedürfniß des Individuums beruhender sinnlicher Genuß ist, hat die Schönheit oder Häßlichkeit des andern Individuums gar nichts zu schaffen. Die dennoch so eifrig verfolgte Rücksicht auf diese, nebst der daraus entspringenden sorgsamen Auswahl, bezieht sich also offenbar nicht auf den Wählenden selbst, obschon er es wähnt, sondern auf den wahren Zweck, auf das zu Erzeugende, als in welchem der Typus der Gattung möglichst rein und richtig erhalten werden soll. Nämlich durch tausend physische Zufälle und moralische Widerwärtigkeiten entstehen gar vielerlei Ausartungen der menschlichen Gestalt: dennoch wird der ächte Typus derselben, in allen seinen Theilen, immer wieder hergestellt; welches geschieht unter der Leitung des Schönheitssinnes, der durchgängig dem Geschlechtstriebe vorsteht, und ohne welchen dieser zum ekelhaften Bedürfniß herabsinkt. Demgemäß wird Jeder, erstlich, die schönsten Individuen, d. h. solche, in welchen der Gattungscharakter am reinsten ausgeprägt ist, entschieden vorziehen und heftig begehren; zweitens aber wird er am andern Individuo besonders *die Vollkommenheiten* verlangen, welche ihm selbst abgehen, ja sogar die Unvollkommenheiten, welche das Gegentheil seiner eigenen sind, schön finden: daher suchen z. B. kleine Männer große Frauen, die Blonden lieben die Schwarzen u. s. w. — Das schwindelnde Entzücken, welches den Mann beim Anblick eines Weibes von ihm angemessener Schönheit ergreift und ihm die Vereinigung mit ihr als das höchste Gut vorspiegelt, ist eben der *Sinn der Gattung*, welcher den deutlich ausgedrückten Stempel derselben erkennend, sie mit diesem perpetuiren möchte. Auf diesem entschiedenen Hange zur Schönheit beruht die Erhaltung des

Typus der Gattung: daher wirkt derselbe mit so großer Macht. Wir werden die Rücksichten, welche er befolgt, weiter unten speciell betrachten. Was also den Menschen hiebei leitet, ist wirklich ein Instinkt, der auf das Beste der Gattung gerichtet ist, während der Mensch selbst bloß den erhöhten eigenen Genuß zu suchen wähnt. — In der That haben wir hieran einen lehrreichen Aufschluß über das innere Wesen alles Instinkts, als welcher fast durchgängig, wie hier, das Individuum für das Wohl der Gattung in Bewegung setzt. Denn offenbar ist die Sorgfalt, mit der ein Insekt eine bestimmte Blume, oder Frucht, oder Mist, oder Fleisch, oder, wie die Ichneumonien, eine fremde Insektenlarve aufsucht, um seine Eier nur dort zu legen, und um dieses zu erreichen weder Mühe noch Gefahr scheut, derjenigen sehr analog, mit welcher ein Mann zur Geschlechtsbefriedigung ein Weib von bestimmter, ihm individuell zusagender Beschaffenheit sorgsam auswählt und so eifrig nach ihr strebt, daß er oft, um diesen Zweck zu erreichen, aller Vernunft zum Trotz, sein eigenes Lebensglück opfert, durch thörichte Heirath, durch Liebeshändel, die ihm Vermögen, Ehre und Leben kosten, selbst durch Verbrechen, wie Ehebruch, oder Nothzucht; Alles nur, um, dem überall souveränen Willen der Natur gemäß, der Gattung auf das Zweckmäßigste zu dienen, wenn gleich auf Kosten des Individuums. Ueberall nämlich ist der Instinkt ein Wirken wie nach einem Zweckbegriff, und doch ganz ohne denselben. Die Natur pflanzt ihn da ein, wo das handelnde Individuum den Zweck zu verstehen unfähig, oder ihn zu verfolgen unwillig seyn würde: daher ist er, in der Regel, nur den Thieren, und zwar vorzüglich den untersten, als welche den wenigsten Verstand haben, beigegeben, aber fast allein in dem hier betrachteten Fall auch dem Menschen, als welcher den Zweck zwar verstehen könnte, ihn aber nicht mit dem nöthigen Eifer, nämlich sogar auf Kosten seines individuellen Wohls, verfolgen würde. Also nimmt hier, wie bei allem Instinkt, die Wahrheit die Gestalt des Wahnes an, um auf den Willen zu wirken. Ein wollüstiger Wahn ist es, der dem Manne vorgaukelt, er werde in den Armen eines Weibes von der ihm zusagenden Schönheit einen größern Genuß finden, als in denen eines jeden andern; oder der gar, ausschließlich auf ein einziges Individuum gerichtet, ihn fest überzeugt, daß dessen

Besitz ihm ein überschwängliches Glück gewähren werde. Demnach wähnt er, für seinen eigenen Genuß Mühe und Opfer zu verwenden, während es bloß für die Erhaltung des regelrechten Typus der Gattung geschieht, oder gar eine ganz bestimmte Individualität, die nur von diesen Eltern kommen kann, zum Daseyn gelangen soll. So völlig ist hier der Charakter des Instinkts, also ein Handeln wie nach einem Zweckbegriff und doch ganz ohne denselben, vorhanden, daß der von jenem Wahn Getriebene den Zweck, welcher allein ihn leitet, die Zeugung, oft sogar verabscheut und verhindern möchte: nämlich bei fast allen unehelichen Liebschaften. Dem dargelegten Charakter der Sache gemäß wird, nach dem endlich erlangten Genuß, jeder Verliebte eine wundersame Enttäuschung erfahren, und darüber erstaunen, daß das so sehnsuchtsvoll Begehrte nichts mehr leistet, als jede andere Geschlechtsbefriedigung; so daß er sich nicht sehr dadurch gefördert sieht. Jener Wunsch nämlich verhielt sich zu allen seinen übrigen Wünschen, wie sich die Gattung verhält zum Individuo, also wie ein Unendliches zu einem Endlichen. Die Befriedigung hingegen kommt eigentlich nur der Gattung zu Gute und fällt deshalb nicht in das Bewußtseyn des Individuums, welches hier, vom Willen der Gattung beseelt, mit jeglicher Aufopferung, einem Zwecke diente, der gar nicht sein eigener war. Daher also findet jeder Verliebte, nach endlicher Vollbringung des großen Werkes, sich angeführt: denn der Wahn ist verschwunden, mittelst dessen hier das Individuum der Betrogene der Gattung war. Demgemäß sagt Platon sehr treffend: ἡδονη ἁπαντων αλαζονεστατον (voluptas omnium maxime vaniloqua). Phileb. 319.

Dies Alles aber wirft seinerseits wieder Licht zurück auf die Instinkte und Kunsttriebe der Thiere. Ohne Zweifel sind auch diese von einer Art Wahn, der ihnen den eigenen Genuß vorgaukelt, befangen, während sie so emsig und mit Selbstverleugnung für die Gattung arbeiten, der Vogel sein Nest baut, das Insekt den allein passenden Ort für die Eier sucht, oder gar Jagd auf Raub macht, der, ihm selber ungenießbar, als Futter für die künftigen Larven neben die Eier gelegt werden muß, die Biene, die Wespe, die Ameise ihrem künstlichen Bau und ihrer höchst komplicirten Oekonomie obliegen. Sie alle leitet sicherlich ein

Wahn, welcher dem Dienste der Gattung die Maske eines egoistischen Zweckes vorsteckt. Um uns den innern oder subjektiven Vorgang, der den Aeußerungen des Instinkts zum Grunde liegt, faßlich zu machen, ist dies wahrscheinlich der einzige Weg. Aeußerlich aber, oder objektiv, stellt sich uns, bei den vom Instinkt stark beherrschten Thieren, namentlich den Insekten, ein Ueberwiegen des Ganglien- d. i. des subjektiven Nervensystems über das objektive oder Cerebral-System dar; woraus zu schließen ist, daß sie nicht sowohl von der objektiven, richtigen Auffassung, als von subjektiven, Wunsch erregenden Vorstellungen, welche durch die Einwirkung des Gangliensystems auf das Gehirn entstehen, und demzufolge von einem gewissen Wahn getrieben werden: und dies wird der physiologische Hergang bei allem Instinkt seyn. — Zur Erläuterung erwähne ich noch, als ein anderes, wiewohl schwächeres Beispiel vom Instinkt im Menschen, den kapriziösen Appetit der Schwangeren: er scheint daraus zu entspringen, daß die Ernährung des Embryo bisweilen eine besondere oder bestimmte Modifikation des ihm zufließenden Blutes verlangt; worauf die solche bewirkende Speise sich sofort der Schwangeren als Gegenstand heißer Sehnsucht darstellt, also auch hier ein Wahn entsteht. Demnach hat das Weib einen Instinkt mehr als der Mann: auch ist das Gangliensystem beim Weibe viel entwickelter. — Aus dem großen Uebergewicht des Gehirns beim Menschen erklärt sich, daß er wenigere Instinkte hat, als die Thiere, und daß selbst diese wenigen leicht irre geleitet werden können. Nämlich der die Auswahl zur Geschlechtsbefriedigung instinktiv leitende Schönheitssinn wird irre geführt, wenn er in Hang zur Päderastie ausartet; Dem analog, wie die Schmeißfliege (Musca vomitoria), statt ihre Eier, ihrem Instinkt gemäß, in faulendes Fleisch zu legen, sie in die Blüthe des Arum dracunculus legt, verleitet durch den kadaverosen Geruch dieser Pflanze.

Daß nun aller Geschlechtsliebe ein durchaus auf das zu Erzeugende gerichteter Instinkt zum Grunde liegt, wird seine volle Gewißheit durch genauere Zergliederung desselben erhalten, der wir uns deshalb nicht entziehen können. — Zuvörderst gehört hieher, daß der Mann von Natur zur Unbeständigkeit in der Liebe, das Weib zur Beständigkeit geneigt ist. Die Liebe des

Mannes sinkt merklich, von dem Augenblick an, wo sie Befriedigung erhalten hat: fast jedes andere Weib reizt ihn mehr als das, welches er schon besitzt: er sehnt sich nach Abwechselung. Die Liebe des Weibes hingegen steigt von eben jenem Augenblick an. Dies ist eine Folge des Zwecks der Natur, welche auf Erhaltung und daher auf möglichst starke Vermehrung der Gattung gerichtet ist. Der Mann nämlich kann, bequem, über hundert Kinder im Jahre zeugen, wenn ihm eben so viele Weiber zu Gebote stehen; das Weib hingegen könnte, mit noch so vielen Männern, doch nur ein Kind im Jahr (von Zwillingsgeburten abgesehen) zur Welt bringen. Daher sieht er sich stets nach andern Weibern um; sie hingegen hängt fest dem einen an: denn die Natur treibt sie, instinktmäßig und ohne Reflexion, den Ernährer und Beschützer der künftigen Brut zu erhalten. Demzufolge ist die eheliche Treue dem Manne künstlich, dem Weibe natürlich, und also Ehebruch des Weibes, wie objektiv, wegen der Folgen, so auch subjektiv, wegen der Naturwidrigkeit, viel unverzeihlicher, als der des Mannes.

Aber um gründlich zu seyn und die volle Ueberzeugung zu gewinnen, daß das Wohlgefallen am andern Geschlecht, so objektiv es uns dünken mag, doch bloß verlarvter Instinkt, d. i. Sinn der Gattung, welche ihren Typus zu erhalten strebt, ist, müssen wir sogar die bei diesem Wohlgefallen uns leitenden Rücksichten näher untersuchen und auf das Specielle derselben eingehen, so seltsam auch die hier zu erwähnenden Specialitäten in einem philosophischen Werke figuriren mögen. Diese Rücksichten zerfallen in solche, welche unmittelbar den Typus der Gattung, d. i. die Schönheit, betreffen, in solche, welche auf psychische Eigenschaften gerichtet sind, und endlich in bloß relative, welche aus der erforderten Korrektion oder Neutralisation der Einseitigkeiten und Abnormitäten der beiden Individuen durch einander hervorgehen. Wir wollen sie einzeln durchgehen.

Die oberste, unsere Wahl und Neigung leitende Rücksicht ist das Alter. Im Ganzen lassen wir es gelten von den Jahren der eintretenden bis zu denen der aufhörenden Menstruation, geben jedoch der Periode vom achtzehnten bis achtundzwanzigsten Jahre entschieden den Vorzug. Außerhalb jener Jahre hingegen kann kein Weib uns reizen: ein altes, d. h. nicht mehr menstruirtes

Weib erregt unſern Abſcheu. Jugend ohne Schönheit hat immer noch Reiz: Schönheit ohne Jugend keinen. — Offenbar iſt die hiebei uns unbewußt leitende Abſicht die Möglichkeit der Zeugung überhaupt: daher verliert jedes Individuum an Reiz für das andere Geſchlecht in dem Maaße, als es ſich von der zur Zeugung oder zur Empfängniß tauglichſten Periode entfernt. — Die zweite Rückſicht iſt die der Geſundheit: akute Krankheiten ſtören nur vorübergehend, chroniſche, oder gar Kachexien, ſchrecken ab; — weil ſie auf das Kind übergehen. — Die dritte Rückſicht iſt das Skelett: weil es die Grundlage des Typus der Gattung iſt. Nächſt Alter und Krankheit ſtößt nichts uns ſo ſehr ab, wie eine verwachſene Geſtalt: ſogar das ſchönſte Geſicht kann nicht dafür entſchädigen; vielmehr wird ſelbſt das häßlichſte, bei geradem Wuchſe, unbedingt vorgezogen. Ferner empfinden wir jedes Mißverhältniß des Skeletts am ſtärkſten, z. B. eine verkürzte, geſtauchte, kurzbeinige Figur u. dgl. m., auch hinkenden Gang, wo er nicht Folge eines äußern Zufalls iſt. Hingegen kann ein auffallend ſchöner Wuchs alle Mängel erſetzen: er bezaubert uns. Hieher gehört auch der hohe Werth, den alle auf die Kleinheit der Füße legen: er beruht darauf, daß dieſe ein weſentlicher Charakter der Gattung ſind, indem kein Thier Tarſus und Metatarſus zuſammengenommen ſo klein hat, wie der Menſch, welches mit dem aufrechten Gange zuſammenhängt: er iſt ein Plantigrade. Demgemäß ſagt auch Jeſus Sirach (26, 23: nach der verbeſſerten Ueberſetzung von Kraus): „Ein Weib, das gerade gebaut iſt und ſchöne Füße hat, iſt wie die goldenen Säulen auf den ſilbernen Stühlen.“ Auch die Zähne ſind uns wichtig; weil ſie für die Ernährung weſentlich und ganz beſonders erblich ſind. — Die vierte Rückſicht iſt eine gewiſſe Fülle des Fleiſches, alſo ein Vorherrſchen der vegetativen Funktion, der Plaſticität; weil dieſe dem Fötus reichliche Nahrung verſpricht: daher ſtößt große Magerkeit uns auffallend ab. Ein voller weiblicher Buſen übt einen ungemeinen Reiz auf das männliche Geſchlecht aus: weil er, mit den Propagationsfunktionen des Weibes in direktem Zuſammenhange ſtehend, dem Neugeborenen reichliche Nahrung verſpricht. Hingegen erregen übermäßig fette Weiber unſern Widerwillen: die Urſache iſt, daß dieſe Beſchaffenheit auf Atrophie des Uterus, alſo auf Unfruchtbarkeit deutet; welches

nicht der Kopf, aber der Inſtinkt weiß. — Erſt die letzte Rückſicht iſt die auf die Schönheit des Geſichts. Auch hier kommen vor Allem die Knochentheile in Betracht; daher hauptſächlich auf eine ſchöne Naſe geſehen wird, und eine kurze, aufgeſtülpte Naſe Alles verdirbt. Ueber das Lebensglück unzähliger Mädchen hat eine kleine Biegung der Naſe, nach unten oder nach oben, entſchieden, und mit Recht: denn es gilt den Typus der Gattung. Ein kleiner Mund, mittelſt kleiner Maxillen, iſt ſehr weſentlich, als ſpecifiſcher Charakter des Menſchenantlitzes, im Gegenſatz der Thiermäuler. Ein zurückliegendes, gleichſam weggeſchnittenes Kinn iſt beſonders widerlich; weil mentum prominulum ein ausſchließlicher Charakterzug unſerer Species iſt. Endlich kommt die Rückſicht auf ſchöne Augen und Stirn: ſie hängt mit den pſychiſchen Eigenſchaften zuſammen, zumal mit den intellektuellen, welche von der Mutter erben.

Die unbewußten Rückſichten, welche andererſeits die Neigung der Weiber befolgt, können wir natürlich nicht ſo genau angeben. Im Ganzen läßt ſich Folgendes behaupten. Sie geben dem Alter von 30 bis 35 Jahren den Vorzug, namentlich auch vor dem der Jünglinge, die doch eigentlich die höchſte menſchliche Schönheit darbieten. Der Grund iſt, daß ſie nicht vom Geſchmack, ſondern vom Inſtinkt geleitet werden, welcher im beſagten Alter die Akme der Zeugungskraft erkennt. Ueberhaupt ſehen ſie wenig auf Schönheit, namentlich des Geſichts: es iſt als ob ſie dieſe dem Kinde zu geben allein auf ſich nähmen. Hauptſächlich gewinnt ſie die Kraft und der damit zuſammenhängende Muth des Mannes: denn dieſe verſprechen die Zeugung kräftiger Kinder und zugleich einen tapfern Beſchützer derſelben. Jeden körperlichen Fehler des Mannes, jede Abweichung vom Typus, kann, in Hinſicht auf das Kind, das Weib bei der Zeugung aufheben, dadurch daß ſie ſelbſt in den nämlichen Stücken untadelhaft iſt, oder gar auf der entgegengeſetzten Seite excedirt. Hievon ausgenommen ſind allein die Eigenſchaften des Mannes, welche ſeinem Geſchlecht eigenthümlich ſind und welche daher die Mutter dem Kinde nicht geben kann; dahin gehört der männliche Bau des Skeletts, breite Schultern, ſchmale Hüften, gerade Beine, Muskelkraft, Muth, Bart u. ſ. w. Daher kommt es, daß Weiber oft häßliche Männer lieben, aber nie einen

unmännlichen Mann, weil sie dessen Mängel nicht neutralisiren können.

Die zweite Art der Rücksichten, welche der Geschlechtsliebe zum Grunde liegen, ist die auf die psychischen Eigenschaften. Hier werden wir finden, daß das Weib durchgängig von den Eigenschaften des Herzens oder Charakters im Manne angezogen wird, — als welche vom Vater erben. Vorzüglich ist es Festigkeit des Willens, Entschlossenheit und Muth, vielleicht auch Redlichkeit und Herzensgüte, wodurch das Weib gewonnen wird. Hingegen üben intellektuelle Vorzüge keine direkte und instinktmäßige Gewalt über sie aus; eben weil sie *nicht* vom Vater erben. Unverstand schadet bei Weibern nicht: ehe noch könnte überwiegende Geisteskraft, oder gar Genie, als eine Abnormität, ungünstig wirken. Daher sieht man oft einen häßlichen, dummen und rohen Menschen einen wohlgebildeten, geistreichen und liebenswürdigen Mann bei Weibern ausstechen. Auch werden Ehen aus Liebe bisweilen geschlossen zwischen geistig höchst heterogenen Wesen: z. B. *er* roh, kräftig und beschränkt, *sie* zart empfindend, fein denkend, gebildet, ästhetisch u. s. w.; oder *er* gar genial und gelehrt, *sie* eine Gans:

Sic visum Veneri; cui placet impares
Formas atque animos sub juga aënea
Saevo mittere cum joco.

Der Grund ist, daß hier ganz andere Rücksichten vorwalten, als die intellektuellen: — die des Instinkts. Bei der Ehe ist es nicht auf geistreiche Unterhaltung, sondern auf die Erzeugung der Kinder abgesehen: sie ist ein Bund der Herzen, nicht der Köpfe. Es ist ein eitles und lächerliches Vorgeben, wenn Weiber behaupten, in den Geist eines Mannes sich verliebt zu haben, oder es ist die Ueberspannung eines entarteten Wesens. — Männer hingegen werden in der instinktiven Liebe nicht durch die *Charakter-Eigenschaften* des Weibes bestimmt; daher so viele Sokratesse ihre Xantippen gefunden haben, z. B. Shakespeare, Albrecht Dürer, Byron u. s. w. Wohl aber wirken hier die *intellektuellen* Eigenschaften ein; weil sie von der Mutter erben: jedoch wird ihr Einfluß von dem der körperlichen Schönheit, als welche, wesentlichere Punkte betreffend, unmittelbarer wirkt, leicht überwogen. Inzwischen geschieht es, im Gefühl oder nach der

Erfahrung jenes Einflusses, daß Mütter ihre Töchter schöne Künste, Sprachen u. dgl. erlernen lassen, um sie für Männer anziehend zu machen; wobei sie dem Intellekt durch künstliche Mittel nachhelfen wollen, eben wie vorkommenden Falls den Hüften und Busen. — Wohl zu merken, daß hier überall die Rede allein ist von der ganz unmittelbaren, instinktartigen Anziehung, aus welcher allein die eigentliche *Verliebtheit* erwächst. Daß ein verständiges und gebildetes Weib Verstand und Geist an einem Manne schätzt, daß ein Mann, aus vernünftiger Ueberlegung, den Charakter seiner Braut prüft und berücksichtigt, thut nichts zu der Sache, wovon es sich hier handelt: dergleichen begründet eine vernünftige Wahl bei der Ehe, aber nicht die leidenschaftliche Liebe, welche unser Thema ist.

Bis hieher habe ich bloß die *absoluten* Rücksichten, d. h. solche, die für Jeden gelten, in Betracht genommen: ich komme jetzt zu den *relativen*, welche individuell sind; weil bei ihnen es darauf abgesehen ist, den bereits sich mangelhaft darstellenden Typus der Gattung zu rektifiziren, die Abweichungen von demselben, welche die eigene Person des Wählenden schon an sich trägt, zu korrigiren und so zur reinen Darstellung des Typus zurückzuführen. Hier liebt daher Jeder, was ihm abgeht. Von der individuellen Beschaffenheit ausgehend und auf die individuelle Beschaffenheit gerichtet, ist die auf solchen *relativen* Rücksichten beruhende Wahl viel bestimmter, entschiedener und exklusiver, als die bloß von den absoluten ausgehende; daher der Ursprung der eigentlich leidenschaftlichen Liebe, in der Regel, in diesen relativen Rücksichten liegen wird, und nur der der gewöhnlichen, leichteren Neigung in den absoluten. Demgemäß pflegen es nicht gerade die regelmäßigen, vollkommenen Schönheiten zu seyn, welche die großen Leidenschaften entzünden. Damit eine solche wirklich leidenschaftliche Neigung entstehe, ist etwas erfordert, welches sich nur durch eine chemische Metapher ausdrücken läßt: beide Personen müssen einander neutralisiren, wie Säure und Alkali zu einem Mittelsalz. Die hiezu erforderlichen Bestimmungen sind im Wesentlichen folgende. Erstlich: alle Geschlechtlichkeit ist Einseitigkeit. Diese Einseitigkeit ist in Einem Individuo entschiedener ausgesprochen und in höherem Grade vorhanden, als im Andern: daher kann sie in jedem Individuo besser durch Eines als das

Andere vom andern Geschlecht ergänzt und neutralisirt werden, indem es einer der seinigen individuell entgegengesetzten Einseitigkeit bedarf, zur Ergänzung des Typus der Menschheit im neu zu erzeugenden Individuo, als auf dessen Beschaffenheit immer Alles hinausläuft. Die Physiologen wissen, daß Mannheit und Weiblichkeit unzählige Grade zulassen, durch welche jene bis zum widerlichen Gynander und Hypospadäus sinkt, diese bis zur anmuthigen Androgyne steigt: von beiden Seiten aus kann der vollkommene Hermaphroditismus erreicht werden, auf welchem Individuen stehen, welche, die gerade Mitte zwischen beiden Geschlechtern haltend, keinem beizuzählen, folglich zur Fortpflanzung untauglich sind. Zur in Rede stehenden Neutralisation zweier Individualitäten durch einander ist dem zu Folge erfordert, daß der bestimmte Grad *seiner* Mannheit dem bestimmten Grad *ihrer* Weiblichkeit genau entspreche; damit beide Einseitigkeiten einander gerade aufheben. Demnach wird der männlichste Mann das weiblichste Weib suchen und vice versa, und eben so jedes Individuum das ihm im Grade der Geschlechtlichkeit entsprechende. Inwiefern nun hierin zwischen Zweien das erforderliche Verhältniß Statt habe, wird instinktmäßig von ihnen gefühlt, und liegt, nebst den andern *relativen* Rücksichten, den höhern Graden der Verliebtheit zum Grunde. Während daher die Liebenden pathetisch von der Harmonie ihrer Seelen reden, ist meistens die hier nachgewiesene, das zu erzeugende Wesen und seine Vollkommenheit betreffende Zusammenstimmung der Kern der Sache, und an derselben auch offenbar viel mehr gelegen, als an der Harmonie ihrer Seelen, — welche oft, nicht lange nach der Hochzeit, sich in eine schreiende Disharmonie auflöst. Hieran schließen sich nun die ferneren relativen Rücksichten, welche darauf beruhen, daß Jedes seine Schwächen, Mängel und Abweichungen vom Typus durch das Andere aufzuheben trachtet, damit sie nicht im zu erzeugenden Kinde sich perpetuiren, oder gar zu völligen Abnormitäten anwachsen. Je schwächer in Hinsicht auf Muskelkraft ein Mann ist, desto mehr wird er kräftige Weiber suchen: eben so das Weib ihrerseits. Da nun aber dem Weibe eine schwächere Muskelkraft naturgemäß und in der Regel ist; so werden auch in der Regel die Weiber den kräftigeren Männern den Vorzug geben. — Ferner ist eine wichtige Rücksicht die Größe. Kleine

Männer haben einen entschiedenen Hang zu großen Weibern, und vice versa: und zwar wird in einem kleinen Mann die Vorliebe für große Weiber um so leidenschaftlicher seyn, als er selbst von einem großen Vater gezeugt und nur durch den Einfluß der Mutter klein geblieben ist; weil er vom Vater das Gefäßsystem und die Energie desselben, die einen großen Körper mit Blut zu versehen vermag, überkommen hat: waren hingegen sein Vater und Großvater schon klein; so wird jener Hang sich weniger fühlbar machen. Der Abneigung eines großen Weibes gegen große Männer liegt die Absicht der Natur zum Grunde, eine zu große Rasse zu vermeiden, wenn sie, mit den von *diesem* Weibe zu ertheilenden Kräften, zu schwach ausfallen würde, um lange zu leben. Wählt dennoch ein solches Weib einen großen Gatten, etwan um sich in der Gesellschaft besser zu präsentiren; so wird, in der Regel, die Nachkommenschaft die Thorheit büßen. — Sehr entschieden ist ferner die Rücksicht auf die Komplexion. Blonde verlangen durchaus Schwarze oder Braune; aber nur selten diese jene. Der Grund hievon ist, daß blondes Haar und blaue Augen schon eine Spielart, fast eine Abnormität ausmachen: den weißen Mäusen, oder wenigstens den Schimmeln analog. In keinem andern Welttheil sind sie, selbst nicht in der Nähe der Pole, einheimisch, sondern allein in Europa, und offenbar von Skandinavien ausgegangen. Beiläufig sei hier meine Meinung ausgesprochen, daß dem Menschen die weiße Hautfarbe nicht natürlich ist, sondern er von Natur schwarze, oder braune Haut hat, wie unsere Stammväter die Hindu; daß folglich nie ein weißer Mensch ursprünglich aus dem Schooße der Natur hervorgegangen ist, und es also keine weiße Rasse giebt, so viel auch von ihr geredet wird, sondern jeder weiße Mensch ein abgeblichener ist. In den ihm fremden Norden gedrängt, wo er nur so besteht, wie die exotischen Pflanzen, und, wie diese, im Winter des Treibhauses bedarf, wurde der Mensch, im Laufe der Jahrtausende, weiß. Die Zigeuner, ein Indischer, erst seit ungefähr vier Jahrhunderten eingewanderter Stamm, zeigen den Uebergang von der Komplexion der Hindu zur unsrigen*). In

*) Das Ausführlichere hierüber findet man in Parerga, Bd. 2, §. 92 der ersten Auflage. (2. Aufl. S. 167—170.)

der Geschlechtsliebe strebt daher die Natur zum dunkeln Haar und braunen Auge, als zum Urtypus, zurück: die weiße Hautfarbe aber ist zur zweiten Natur geworden; wiewohl nicht so, daß die braune der Hindu uns abstieße. — Endlich sucht auch in den einzelnen Körpertheilen Jedes das Korrektiv seiner Mängel und Abweichungen, und um so entschiedener, je wichtiger der Theil ist. Daher haben stumpfnäsige Individuen ein unaussprechliches Wohlgefallen an Habichtsnasen, an Papagaiengesichtern: eben so ist es rücksichtlich aller übrigen Theile. Menschen von übermäßig schlankem, lang gestrecktem Körper- und Gliederbau können sogar einen über die Gebühr gedrungenen und verkürzten schön finden. — Analog walten die Rücksichten auf das Temperament: Jeder wird das entgegengesetzte vorziehen; jedoch nur in dem Maaß als das seinige ein entschiedenes ist. — Wer selbst, in irgend einer Rücksicht, sehr vollkommen ist, sucht und liebt zwar nicht die Unvollkommenheit in eben dieser Rücksicht, söhnt sich aber leichter als Andere damit aus; weil er selbst die Kinder vor großer Unvollkommenheit in diesem Stücke sichert. Z. B. wer selbst sehr weiß ist, wird sich an einer gelblichen Gesichtsfarbe nicht stoßen: wer aber diese hat, wird die blendende Weiße göttlich schön finden. — Der seltene Fall, daß ein Mann sich in ein entschieden häßliches Weib verliebt, tritt ein, wann, bei der oben erörterten genauen Harmonie des Grades der Geschlechtlichkeit, ihre sämmtlichen Abnormitäten gerade die entgegengesetzten, also das Korrektiv, der seinigen sind. Die Verliebtheit pflegt alsdann einen hohen Grad zu erreichen.

Der tiefe Ernst, mit welchem wir jeden Körpertheil des Weibes prüfend betrachten, und sie ihrerseits das Selbe thut, die kritische Skrupulosität, mit der wir ein Weib, das uns zu gefallen anfängt, mustern, der Eigensinn unserer Wahl, die gespannte Aufmerksamkeit, womit der Bräutigam die Braut beobachtet, seine Behutsamkeit, um in keinem Theile getäuscht zu werden, und der große Werth, den er auf jedes Mehr oder Weniger, in den wesentlichen Theilen, legt, — Alles dieses ist der Wichtigkeit des Zweckes ganz angemessen. Denn das Neuzuerzeugende wird, ein ganzes Leben hindurch, einen ähnlichen Theil zu tragen haben: ist z. B. das Weib nur ein wenig schief; so kann dies leicht ihrem Sohn einen Buckel aufladen, und so in allem Uebrigen. —

Bewußtseyn von dem Allen ist freilich nicht vorhanden; vielmehr wähnt Jeder nur im Interesse seiner eigenen Wollust (die im Grunde gar nicht dabei betheiligt seyn kann) jene schwierige Wahl zu treffen: aber er trifft sie genau so, wie es, unter Voraussetzung seiner eigenen Korporisation, dem Interesse der Gattung gemäß ist, deren Typus möglichst rein zu erhalten die geheime Aufgabe ist. Das Individuum handelt hier, ohne es zu wissen, im Auftrage eines Höheren, der Gattung: daher die Wichtigkeit, welche es Dingen beilegt, die ihm, als solchem, gleichgültig seyn könnten, ja müßten. — Es liegt etwas ganz Eigenes in dem tiefen, unbewußten Ernst, mit welchem zwei junge Leute verschiedenen Geschlechts, die sich zum ersten Male sehen, einander betrachten; dem forschenden und durchdringenden Blick, den sie auf einander werfen; der sorgfältigen Musterung, die alle Züge und Theile ihrer beiderseitigen Personen zu erleiden haben. Dieses Forschen und Prüfen nämlich ist die Meditation des Genius der Gattung über das durch sie Beide mögliche Individuum und die Kombination seiner Eigenschaften. Nach dem Resultat derselben fällt der Grad ihres Wohlgefallens an einander und ihres Begehrens nach einander aus. Dieses kann, nachdem es schon einen bedeutenden Grad erreicht hatte, plötzlich wieder erlöschen, durch die Entdeckung von Etwas, das vorhin unbemerkt geblieben war. — Dergestalt also meditirt in Allen, die zeugungsfähig sind, der Genius der Gattung das kommende Geschlecht. Die Beschaffenheit desselben ist das große Werk, womit Kupido, unabläßig thätig, spekulirend und sinnend, beschäftigt ist. Gegen die Wichtigkeit seiner großen Angelegenheit, als welche die Gattung und alle kommenden Geschlechter betrifft, sind die Angelegenheiten der Individuen, in ihrer ganzen ephemeren Gesammtheit, sehr geringfügig: daher ist er stets bereit, diese rücksichtslos zu opfern. Denn er verhält sich zu ihnen wie ein Unsterblicher zu Sterblichen, und seine Interessen zu den ihren wie unendliche zu endlichen. Im Bewußtseyn also, Angelegenheiten höherer Art, als alle solche, welche nur individuelles Wohl und Wehe betreffen, zu verwalten, betreibt er dieselben, mit erhabener Ungestörtheit, mitten im Getümmel des Krieges, oder im Gewühl des Geschäftslebens, oder zwischen dem Wüthen einer Pest, und geht ihnen nach bis in die Abgeschiedenheit des Klosters.

Wir haben im Obigen gesehen, daß die Intensität der Verliebtheit mit ihrer Individualisirung wächst, indem wir nachwiesen, wie die körperliche Beschaffenheit zweier Individuen eine solche seyn kann, daß, zum Behuf möglichster Herstellung des Typus der Gattung, das eine die ganz specielle und vollkommene Ergänzung des andern ist, welches daher seiner ausschließlich begehrt. In diesem Fall tritt schon eine bedeutende Leidenschaft ein, welche eben dadurch, daß sie auf einen einzigen Gegenstand und nur auf diesen gerichtet ist, also gleichsam im speciellen Auftrag der Gattung auftritt, sogleich einen edleren und erhabeneren Anstrich gewinnt. Aus dem entgegengesetzten Grunde ist der bloße Geschlechtstrieb, weil er, ohne Individualisirung, auf Alle gerichtet ist und die Gattung, bloß der Quantität nach, mit wenig Rücksicht auf die Qualität, zu erhalten strebt, gemein. Nun aber kann die Individualisirung, und mit ihr die Intensität der Verliebtheit, einen so hohen Grad erreichen, daß, ohne ihre Befriedigung, alle Güter der Welt, ja, das Leben selbst seinen Werth verliert. Sie ist alsdann ein Wunsch, welcher zu einer Heftigkeit anwächst, wie durchaus kein anderer, daher zu jedem Opfer bereit macht und, im Fall die Erfüllung unabänderlich versagt bleibt, zum Wahnsinn, oder zum Selbstmord führen kann. Die einer solchen überschwänglichen Leidenschaft zum Grunde liegenden unbewußten Rücksichten müssen, außer den oben nachgewiesenen, noch andere seyn, welche wir nicht so vor Augen haben. Wir müssen daher annehmen, daß hier nicht nur die Korporisation, sondern auch der Wille des Mannes, und der Intellekt des Weibes eine specielle Angemessenheit zu einander haben, in Folge welcher von ihnen allein ein ganz bestimmtes Individuum erzeugt werden kann, dessen Existenz der Genius der Gattung hier beabsichtigt, aus Gründen, die, als im Wesen des Dinges an sich liegend, uns unzugänglich sind. Oder eigentlicher zu reden: der Wille zum Leben verlangt hier, sich in einem genau bestimmten Individuo zu objektiviren, welches nur von diesem Vater mit dieser Mutter gezeugt werden kann. Dieses metaphysische Begehr des Willens an sich hat zunächst keine andere Wirkungssphäre in der Reihe der Wesen, als die Herzen der künftigen Eltern, welche demnach von diesem Drange ergriffen werden und nun ihrer selbst wegen zu wünschen wähnen,

was bloß einen für jetzt noch rein metaphysischen, d. h. außerhalb der Reihe wirklich vorhandener Dinge liegenden Zweck hat. Also der aus der Urquelle aller Wesen hervorgehende Drang des künftigen, hier erst möglich gewordenen Individuums, ins Daseyn zu treten, ist es, was sich in der Erscheinung darstellt als die hohe, Alles außer sich gering achtende Leidenschaft der künftigen Eltern für einander, in der That als ein Wahn ohne Gleichen, vermöge dessen ein solcher Verliebter alle Güter der Welt hingeben würde, für den Beischlaf mit diesem Weibe, — der ihm doch in Wahrheit nicht mehr leistet, als jeder andere. Daß es dennoch bloß hierauf abgesehen sei, geht daraus hervor, daß auch diese hohe Leidenschaft, so gut wie jede andere, im Genuß erlischt, — zur großen Verwunderung der Theilnehmer. Sie erlischt auch dann, wann, durch etwanige Unfruchtbarkeit des Weibes (welche, nach Hufeland, aus 19 zufälligen Konstitutionsfehlern entspringen kann), der eigentliche metaphysische Zweck vereitelt wird; eben so, wie er es täglich wird in Millionen zertretener Keime, in denen doch auch das selbe metaphysische Lebensprincip zum Daseyn strebt; wobei kein anderer Trost ist, als daß dem Willen zum Leben eine Unendlichkeit von Raum, Zeit, Materie und folglich unerschöpfliche Gelegenheit zur Wiederkehr offen steht.

Dem Theophrastus Paracelsus, der dieses Thema nicht behandelt hat und dem mein ganzer Gedankengang fremd ist, muß doch ein Mal die hier dargelegte Einsicht, wenn auch nur flüchtig, vorgeschwebt haben, indem er, in ganz anderem Kontext und in seiner desultorischen Manier, folgende merkwürdige Aeußerung hinschrieb: Hi sunt, quos Deus copulavit, ut eam, quae fuit Uriae et David; quamvis ex diametro (sic enim sibi humana mens persuadebat) cum justo et legitimo matrimonio pugnaret hoc. — — — sed propter Salomonem, qui aliunde nasci non potuit, nisi ex Bathseba, conjuncto David semine, quamvis meretrice, conjunxit eos Deos (De vita longa, I, 5).

Die Sehnsucht der Liebe, der ἔρως, welchen in zahllosen Wendungen auszudrücken die Dichter aller Zeiten unabläßig beschäftigt sind und den Gegenstand nicht erschöpfen, ja, ihm nicht genug thun können, diese Sehnsucht, welche an den Besitz eines

bestimmten Weibes die Vorstellung einer unendlichen Seeligkeit knüpft und einen unaussprechlichen Schmerz an den Gedanken, daß er nicht zu erlangen sei, — diese Sehnsucht und dieser Schmerz der Liebe können nicht ihren Stoff entnehmen aus den Bedürfnissen eines ephemeren Individuums; sondern sie sind der Seufzer des Geistes der Gattung, welcher hier ein unersetzliches Mittel zu seinen Zwecken zu gewinnen, oder zu verlieren sieht und daher tief aufstöhnt. Die Gattung allein hat unendliches Leben und ist daher unendlicher Wünsche, unendlicher Befriedigung und unendlicher Schmerzen fähig. Diese aber sind hier in der engen Brust eines Sterblichen eingekerkert: kein Wunder daher, wenn eine solche bersten zu wollen scheint und keinen Ausdruck finden kann für die sie erfüllende Ahndung unendlicher Wonne oder unendlichen Wehes. Dies also giebt den Stoff zu aller erotischen Poesie erhabener Gattung, die sich demgemäß in transscendente, alles Irdische überfliegende Metaphern versteigt. Dies ist das Thema des Petrarka, der Stoff zu den St. Preux's, Werthern und Jakopo Ortis, die außerdem nicht zu verstehen, noch zu erklären seyn würden. Denn auf etwanigen geistigen, überhaupt auf objektiven, realen Vorzügen der Geliebten kann jene unendliche Werthschätzung derselben nicht beruhen; schon weil sie dazu dem Liebenden oft nicht genau genug bekannt ist; wie dies Petrarka's Fall war. Der Geist der Gattung allein vermag mit Einem Blicke zu sehen, welchen Werth sie für ihn, zu seinen Zwecken hat. Auch entstehen die großen Leidenschaften in der Regel beim ersten Anblick:

Who ever lov'd, that lov'd not at first sight?*)
Shakespeare, As you like it, III, 5.

Merkwürdig ist in dieser Hinsicht eine Stelle in dem seit 250 Jahren berühmten Roman Guzman de Alfarache, von Mateo Aleman: No es necessario, para que uno ame, que pase distancia de tiempo, que siga discurso, ni haga eleccion, sino que con aquella primera y sola vista, concurran juntamente cierta correspondencia ó consonancia, ó lo que acá solemos vulgarmente decir, una confrontacion de sangre,

*) Wer liebte je, der nicht beim ersten Anblick liebte?

à que por particular influxo suelen mover las estrellas (Damit Einer liebe, ist es nicht nöthig, daß viel Zeit verstreiche, daß er Ueberlegung anstelle und eine Wahl treffe; sondern nur, daß bei jenem ersten und alleinigen Anblick eine gewisse Angemessenheit und Uebereinstimmung gegenseitig zusammentreffe, oder Das, was wir hier im gemeinem Leben eine Sympathie des Blutes zu nennen pflegen, und wozu ein besonderer Einfluß der Gestirne anzutreiben pflegt.) P. II, L. III, c. 5. Demgemäß ist auch der Verlust der Geliebten, durch einen Nebenbuhler, oder durch den Tod, für den leidenschaftlich Liebenden ein Schmerz, der jeden andern übersteigt; eben weil er transscendenter Art ist, indem er ihn nicht bloß als Individuum trifft, sondern ihn in seiner essentia aeterna, im Leben der Gattung angreift, in deren speciellem Willen und Auftrage er hier berufen war. Daher ist Eifersucht so quaalvoll und grimmig, und ist die Abtretung der Geliebten das größte aller Opfer. — Ein Held schämt sich aller Klagen, nur nicht der Liebesklagen; weil in diesen nicht er, sondern die Gattung winselt. — In der „großen Zenobia" des Calderon ist im zweiten Akt eine Scene zwischen der Zenobia und dem Decius, wo dieser sagt:

Cielos, luego tu me quieres?
Perdiera cien mil victorias,
Volviérame, etc.

(Himmel! also Du liebst mich?! Dafür würde ich hunderttausend Siege aufgeben, würde umkehren, u. s. w.)

Hier wird die Ehre, welche bisher jedes Interesse überwog, aus dem Felde geschlagen, sobald die Geschlechtsliebe, d. i. das Interesse der Gattung, ins Spiel kommt und einen entschiedenen Vortheil vor sich sieht: denn dieses ist gegen jedes, auch noch so wichtige Interesse bloßer Individuen unendlich überwiegend. Ihm allein weichen daher Ehre, Pflicht und Treue, nachdem sie jeder andern Versuchung, nebst der Drohung des Todes, widerstanden haben. — Eben so finden wir im Privatleben, daß in keinem Punkte Gewissenhaftigkeit so selten ist, wie in diesem: sie wird hier bisweilen sogar von sonst redlichen und gerechten Leuten bei Seite gesetzt, und der Ehebruch rücksichtslos begangen, wann die leidenschaftliche Liebe, d. h. das Interesse der Gattung, sich ihrer

bemächtigt hat. Es scheint sogar, als ob sie dabei einer höheren Berechtigung sich bewußt zu seyn glaubten, als die Interessen der Individuen je verleihen können; eben weil sie im Interesse der Gattung handeln. Merkwürdig ist in dieser Hinsicht Chamforts Aeußerung: Quand un homme et une femme ont l'un pour l'autre une passion violente, il me semble toujours que, quelque soient les obstacles qui les séparent, un mari, des parens etc., les deux amans sont l'un à l'autre, de par la Nature, qu'ils s'appartiennent de droit divin, malgré les lois et les conventions humaines. Wer sich hierüber ereifern wollte, wäre auf die auffallende Nachsicht zu verweisen, welche der Heiland im Evangelio der Ehebrecherin widerfahren läßt, indem er zugleich die selbe Schuld bei allen Anwesenden voraussetzt. — Der größte Theil des Dekameron erscheint, von diesem Gesichtspunkt aus, als bloßer Spott und Hohn des Genius der Gattung über die von ihm mit Füßen getretenen Rechte und Interessen der Individuen. — Mit gleicher Leichtigkeit werden Standesunterschiede und alle ähnlichen Verhältnisse, wann sie der Verbindung leidenschaftlich Liebender entgegenstehen, beseitigt und für nichtig erklärt vom Genius der Gattung, der seine, endlosen Generationen angehörenden Zwecke verfolgend solche Menschensatzungen und Bedenken wie Spreu wegbläst. Aus dem selben tief liegenden Grunde wird, wo es die Zwecke verliebter Leidenschaft gilt, jede Gefahr willig übernommen und selbst der sonst Zaghafte wird hier muthig. — Auch im Schauspiele und im Roman sehen wir, mit freudigem Antheil, die jungen Leute, welche ihre Liebeshändel, d. i. das Interesse der Gattung, verfechten, den Sieg davontragen über die Alten, welche nur auf das Wohl der Individuen bedacht sind. Denn das Streben der Liebenden scheint uns um so viel wichtiger, erhabener und deshalb gerechter, als jedes ihm etwan entgegenstehende, wie die Gattung bedeutender ist, als das Individuum. Demgemäß ist das Grundthema fast aller Komödien das Auftreten des Genius der Gattung mit seinen Zwecken, welche dem persönlichen Interesse der dargestellten Individuen zuwiderlaufen und daher das Glück derselben zu untergraben drohen. In der Regel setzt er es durch, welches, als der poetischen Gerechtigkeit gemäß, den Zuschauer befriedigt; weil dieser fühlt, daß die Zwecke der Gattung denen der Individuen weit vorgehen. Daher verläßt er, am Schluß, die sieggekrönten Liebenden ganz getrost, indem er mit ihnen den Wahn theilt, sie hätten ihr eigenes Glück gegründet, welches sie vielmehr dem Wohl der Gattung zum Opfer gebracht haben, dem Willen der vorsorglichen Alten entgegen. In einzelnen, abnormen Lustspielen hat man versucht, die Sache umzukehren und das Glück der Individuen, auf Kosten der Zwecke der Gattung, durchzusetzen: allein da empfindet der Zuschauer den Schmerz, den der Genius der Gattung erleidet, und wird durch die dadurch gesicherten Vortheile der Individuen nicht getröstet. Als Beispiele dieser Art fallen mir ein Paar sehr bekannte kleine Stücke bei: La reine de 16 ans, und Le mariage de raison. In Trauerspielen mit Liebeshändeln gehen meistens, indem die Zwecke der Gattung vereitelt werden, die Liebenden, welche deren Werkzeug waren, zugleich unter: z. B. in Romeo und Julia, Tankred, Don Karlos, Wallenstein, Braut von Messina u. a. m.

Das Verliebtseyn eines Menschen liefert oft komische, mitunter auch tragische Phänomene; Beides, weil er vom Geiste der Gattung in Besitz genommen, jetzt von diesem beherrscht wird und nicht mehr sich selber angehört: dadurch wird sein Handeln dem Individuo unangemessen. Was, bei den höheren Graden des Verliebtseyns, seinen Gedanken einen so poetischen und erhabenen Anstrich, sogar eine transscendente und hyperphysische Richtung giebt, vermöge welcher er seinen eigentlichen, sehr physischen Zweck ganz aus den Augen zu verlieren scheint, ist im Grunde Dieses, daß er jetzt vom Geiste der Gattung, dessen Angelegenheiten unendlich wichtiger, als alle, bloße Individuen betreffende sind, beseelt ist, um, in dessen speciellem Auftrag, die ganze Existenz einer indefinit langen Nachkommenschaft, von dieser individuell und genau bestimmten Beschaffenheit, welche sie ganz allein von ihm als Vater und seiner Geliebten als Mutter erhalten kann, zu begründen, und die außerdem, als eine solche, nie zum Daseyn gelangt, während die Objektivation des Willens zum Leben dieses Daseyn ausdrücklich erfordert. Das Gefühl, in Angelegenheiten von so transscendenter Wichtigkeit zu handeln, ist es, was den Verliebten so hoch über alles Irdische, ja über sich selbst emporhebt und seinen sehr physischen Wünschen eine so hyperphysische Einkleidung giebt, daß die Liebe

eine poetiſche Epiſode ſogar im Leben des proſaiſcheſten Menſchen wird; in welchem letzteren Fall die Sache bisweilen einen komiſchen Anſtrich gewinnt. — Jener Auftrag des in der Gattung ſich objektivirenden Willens ſtellt, im Bewußtſeyn des Verliebten, ſich dar unter der Maske der Anticipation einer unendlichen Seeligkeit, welche für ihn in der Vereinigung mit dieſem weiblichen Individuo zu finden wäre. In den höchſten Graden der Verliebtheit wird nun dieſe Chimäre ſo ſtrahlend, daß, wenn ſie nicht erlangt werden kann, das Leben ſelbſt allen Reiz verliert und nunmehr ſo freudenleer, ſchaal und ungenießbar erſcheint, daß der Ekel davor ſogar die Schrecken des Todes überwindet; daher es dann bisweilen freiwillig abgekürzt wird. Der Wille eines ſolchen Menſchen iſt in den Strudel des Willens der Gattung gerathen, oder dieſer hat ſo ſehr das Uebergewicht über den individuellen Willen erhalten, daß, wenn ſolcher in erſterer Eigenſchaft nicht wirkſam ſeyn kann, er verſchmäht, es in letzterer zu ſeyn. Das Individuum iſt hier ein zu ſchwaches Gefäß, als daß es die, auf ein beſtimmtes Objekt koncentrirte, unendliche Sehnſucht des Willens der Gattung ertragen könnte. In dieſem Fall iſt daher der Ausgang Selbſtmord, bisweilen doppelter Selbſtmord beider Liebenden; es ſei denn, daß die Natur, zur Rettung des Lebens, Wahnſinn eintreten ließe, welcher dann mit ſeinem Schleier das Bewußtſeyn jenes hoffnungsloſen Zuſtandes umhüllt. — Kein Jahr geht hin, ohne durch mehrere Fälle aller dieſer Arten die Realität des Dargeſtellten zu belegen.

Aber nicht allein hat die unbefriedigte verliebte Leidenſchaft bisweilen einen tragiſchen Ausgang, ſondern auch die befriedigte führt öfter zum Unglück, als zum Glück. Denn ihre Anforderungen kollidiren oft ſo ſehr mit der perſönlichen Wohlfahrt des Betheiligten, daß ſie ſolche untergraben, indem ſie mit ſeinen übrigen Verhältniſſen unvereinbar ſind und den darauf gebauten Lebensplan zerſtören. Ja, nicht allein mit den äußeren Verhältniſſen iſt die Liebe oft im Widerſpruch, ſondern ſogar mit der eigenen Individualität, indem ſie ſich auf Perſonen wirft, welche, abgeſehen vom Geſchlechtsverhältniß, dem Liebenden verhaßt, verächtlich, ja zum Abſcheu ſeyn würden. Aber ſo ſehr viel mächtiger iſt der Wille der Gattung als der des Individuums, daß der Liebende über alle jene ihm widerlichen Eigenſchaften die

Augen ſchließt, Alles überſieht, Alles verkennt und ſich mit dem Gegenſtande ſeiner Leidenſchaft auf immer verbindet: ſo gänzlich verblendet ihn jener Wahn, welcher, ſobald der Wille der Gattung erfüllt iſt, verſchwindet und eine verhaßte Lebensgefährtinn übrig läßt. Nur hieraus iſt es erklärlich, daß wir oft ſehr vernünftige, ja ausgezeichnete Männer mit Drachen und Eheteufeln verbunden ſehen, und nicht begreifen, wie ſie eine ſolche Wahl haben treffen können. Dieſerhalb ſtellten die Alten den Amor blind dar. Ja, ein Verliebter kann ſogar die unerträglichen Temperaments- und Charakterfehler ſeiner Braut, welche ihm ein gequältes Leben verheißen, deutlich erkennen und bitter empfinden, und doch nicht abgeſchreckt werden:

I ask not, I care not,
If guilt's in thy heart;
I know that I love thee,
Whatever thou art*).

Denn im Grunde ſucht er nicht ſeine Sache, ſondern die eines Dritten, der erſt entſtehen ſoll; wiewohl ihn der Wahn umfängt, als wäre was er ſucht ſeine Sache. Aber gerade dieſes Nicht-ſeine-Sache-ſuchen, welches überall der Stempel der Größe iſt, giebt auch der leidenſchaftlichen Liebe den Anſtrich des Erhabenen und macht ſie zum würdigen Gegenſtande der Dichtung. — Endlich verträgt ſich die Geſchlechtsliebe ſogar mit dem äußerſten Haß gegen ihren Gegenſtand; daher ſchon Platon ſie der Liebe der Wölfe zu den Schaafen verglichen hat. Dieſer Fall tritt nämlich ein, wann ein leidenſchaftlich Liebender, trotz allem Bemühen und Flehen, unter keiner Bedingung Erhörung finden kann:

I love and hate her**).
Shakespeare, Cymb., III, 5.

Der Haß gegen die Geliebte, welcher ſich dann entzündet, geht bisweilen ſo weit, daß er ſie ermordet und darauf ſich ſelbſt.

---

*) Ich frag' nicht, ich ſorg' nicht,
Ob Schuld in dir iſt:
Ich lieb' dich, das weiß ich,
Was immer du biſt.

**) Ich liebe und haſſe ſie.

Ein Paar Beispiele dieser Art pflegen sich jährlich zu ereignen: man wird sie in den Zeitungen finden. Ganz richtig ist daher der Goethe'sche Vers:

Bei aller verschmähten Liebe! beim höllischen Elemente!
Ich wollt', ich wüßt' was ärger's, daß ich fluchen könnte!

Es ist wirklich keine Hyperbel, wenn ein Liebender die Kälte der Geliebten und die Freude ihrer Eitelkeit, die sich an seinem Leiden weidet, als Grausamkeit bezeichnet. Denn er steht unter dem Einfluß eines Triebes, der, dem Instinkt der Insekten verwandt, ihn zwingt, allen Gründen der Vernunft zum Trotz, seinen Zweck unbedingt zu verfolgen, und alles Andere hintanzusetzen: er kann nicht davon lassen. Nicht Einen, sondern schon manchen Petrarka hat es gegeben, der unerfüllten Liebesdrang, wie eine Fessel, wie einen Eisenblock am Fuß, sein Leben hindurch schleppen mußte und in einsamen Wäldern seine Seufzer aushauchte: aber nur dem einen Petrarka wohnte zugleich die Dichtergabe ein; so daß von ihm Goethe's schöner Vers gilt:

Und wenn der Mensch in seiner Quaal verstummt,
Gab mir ein Gott, zu sagen, wie ich leide.

In der That führt der Genius der Gattung durchgängig Krieg mit den schützenden Genien der Individuen, ist ihr Verfolger und Feind, stets bereit das persönliche Glück schonungslos zu zerstören, um seine Zwecke durchzusetzen; ja, das Wohl ganzer Nationen ist bisweilen das Opfer seiner Launen geworden: ein Beispiel dieser Art führt uns Shakespeare vor in Heinrich VI., Th. 3, A. 3, Sc. 2 und 3. Dies Alles beruht darauf, daß die Gattung, als in welcher die Wurzel unsers Wesens liegt, ein näheres und früheres Recht auf uns hat, als das Individuum; daher ihre Angelegenheiten vorgehen. Im Gefühl hievon haben die Alten den Genius der Gattung im Kupido personifizirt, einem, seines kindischen Ansehens ungeachtet, feindsäligen, grausamen und daher verschrienen Gott, einem kapriziosen, despotischen Dämon, aber dennoch Herrn der Götter und Menschen:

συ δ'ω θεων τυραννε κ'ανθρωπων, Ερως!

(Tu, deorum hominumque tyranne, Amor!)

Mörderisches Geschoß, Blindheit und Flügel sind seine Attribute. Die letzteren deuten auf den Unbestand: dieser tritt, in der Regel, erst mit der Enttäuschung ein, welche die Folge der Befriedigung ist.

Weil nämlich die Leidenschaft auf einem Wahn beruhte, der Das, was nur für die Gattung Werth hat, vorspiegelte als für das Individuum werthvoll, muß, nach erlangtem Zwecke der Gattung, die Täuschung verschwinden. Der Geist der Gattung, welcher das Individuum in Besitz genommen hatte, läßt es wieder frei. Von ihm verlassen fällt es zurück in seine ursprüngliche Beschränkung und Armuth, und sieht mit Verwunderung, daß nach so hohem, heroischen und unendlichen Streben, für seinen Genuß nichts abgefallen ist, als was jede Geschlechtsbefriedigung leistet: es findet sich, wider Erwarten, nicht glücklicher als zuvor. Es merkt, daß es der Betrogene des Willens der Gattung gewesen ist. Daher wird, in der Regel, ein beglückter Theseus seine Ariadne verlassen. Wäre Petrarka's Leidenschaft befriedigt worden; so wäre von Dem an sein Gesang verstummt, wie der des Vogels, sobald die Eier gelegt sind.

Hier sei es beiläufig bemerkt, daß, so sehr auch meine Metaphysik der Liebe gerade den in dieser Leidenschaft Verstrickten mißfallen wird, dennoch, wenn gegen dieselbe Vernunftbetrachtungen überhaupt etwas vermöchten, die von mir aufgedeckte Grundwahrheit, vor allem Andern, zur Ueberwältigung derselben befähigen müßte. Allein es wird wohl beim Ausspruch des alten Komikers bleiben: Quae res in se neque consilium, neque modum habet ullum, eam consilio regere non potes.

Ehen aus Liebe werden im Interesse der Gattung, nicht der Individuen geschlossen. Zwar wähnen die Betheiligten ihr eigenes Glück zu fördern: allein ihr wirklicher Zweck ist ein ihnen selbst fremder, indem er in der Hervorbringung eines nur durch sie möglichen Individuums liegt. Durch diesen Zweck zusammengeführt sollen sie fortan suchen, so gut als möglich mit einander auszukommen. Aber sehr oft wird das durch jenen instinktiven Wahn, welcher das Wesen der leidenschaftlichen Liebe ist, zusammengebrachte Paar im Uebrigen von der heterogensten Beschaffenheit seyn. Dies kommt an den Tag, wann der Wahn, wie er nothwendig muß, verschwindet. Demgemäß fallen die aus Liebe

geschlossenen Ehen in der Regel unglücklich aus: denn durch sie wird für die kommende Generation auf Kosten der gegenwärtigen gesorgt. Quien se casa por amores, ha de vivir con dolores (Wer aus Liebe heirathet, hat unter Schmerzen zu leben) sagt das Spanische Sprichwort. — Umgekehrt verhält es sich mit den aus Konvenienz, meistens nach Wahl der Eltern, geschlossenen Ehen. Die hier waltenden Rücksichten, welcher Art sie auch seyn mögen, sind wenigstens reale, die nicht von selbst verschwinden können. Durch sie wird für das Glück der Vorhandenen, aber freilich zum Nachtheil der Kommenden, gesorgt; und jenes bleibt doch problematisch. Der Mann, welcher, bei seiner Verheirathung, auf Geld, statt auf Befriedigung seiner Neigung sieht, lebt mehr im Individuo, als in der Gattung; welches der Wahrheit gerade entgegengesetzt ist, daher es sich als naturwidrig darstellt und eine gewisse Verachtung erregt. Ein Mädchen, welches, dem Roth seiner Eltern entgegen, den Antrag eines reichen und nicht alten Mannes ausschlägt, um mit Hintansetzung aller Konvenienzrücksichten, allein nach seinem instinktiven Hange zu wählen, bringt sein individuelles Wohl dem der Gattung zum Opfer. Aber eben deswegen kann man ihm einen gewissen Beifall nicht versagen: denn es hat das Wichtigere vorgezogen und im Sinne der Natur (näher, der Gattung) gehandelt; während die Eltern im Sinne des individuellen Egoismus riethen. — Dem Allen zufolge gewinnt es den Anschein, als müßte, bei Abschließung einer Ehe, entweder das Individuum oder das Interesse der Gattung zu kurz kommen. Meistens steht es auch so: denn daß Konvenienz und leidenschaftliche Liebe Hand in Hand giengen, ist der seltenste Glücksfall. Die physisch, moralisch, oder intellektuell elende Beschaffenheit der meisten Menschen mag zum Theil ihren Grund darin haben, daß die Ehen gewöhnlich nicht aus reiner Wahl und Neigung, sondern aus allerlei äußeren Rücksichten und nach zufälligen Umständen geschlossen werden. Wird jedoch neben der Konvenienz auch die Neigung in gewissem Grade berücksichtigt; so ist dies gleichsam eine Abfindung mit dem Genius der Gattung. Glückliche Ehen sind bekanntlich selten; eben weil es im Wesen der Ehe liegt, daß ihr Hauptzweck nicht die gegenwärtige, sondern die kommende Generation ist. Indessen sei zum Troste zarter und liebender Gemüther noch hinzugefügt,

daß bisweilen der leidenschaftlichen Geschlechtsliebe sich ein Gefühl ganz andern Ursprungs zugesellt, nämlich wirkliche, auf Uebereinstimmung der Gesinnung gegründete Freundschaft, welche jedoch meistens erst dann hervortritt, wann die eigentliche Geschlechtsliebe in der Befriedigung erloschen ist. Jene wird alsdann meistens daraus entspringen, daß die einander ergänzenden und entsprechenden physischen, moralischen und intellektuellen Eigenschaften beider Individuen, aus welchen, in Rücksicht auf das zu Erzeugende, die Geschlechtsliebe entstand, eben auch in Beziehung auf die Individuen selbst, als entgegengesetzte Temperamentseigenschaften und geistige Vorzüge sich zu einander ergänzend verhalten und dadurch eine Harmonie der Gemüther begründen.

Die ganze hier abgehandelte Metaphysik der Liebe steht mit meiner Metaphysik überhaupt in genauer Verbindung, und das Licht, welches sie auf diese zurückwirft, läßt sich in Folgendem resumiren.

Es hat sich ergeben, daß die sorgfältige und durch unzählige Stufen bis zur leidenschaftlichen Liebe steigende Auswahl bei der Befriedigung des Geschlechtstriebes auf dem höchst ernsten Antheil beruht, welchen der Mensch an der speciellen persönlichen Beschaffenheit des kommenden Geschlechtes nimmt. Dieser überaus merkwürdige Antheil nun bestätigt zwei in den vorhergegangenen Kapiteln dargethane Wahrheiten: 1) Die Unzerstörbarkeit des Wesens an sich des Menschen, als welches in jenem kommenden Geschlechte fortlebt. Denn jener so lebhafte und eifrige, nicht aus Reflexion und Vorsatz, sondern aus dem innersten Zuge und Triebe unsers Wesens entspringende Antheil könnte nicht so unvertilgbar vorhanden seyn und so große Macht über den Menschen ausüben, wenn dieser absolut vergänglich wäre und ein von ihm wirklich und durchaus verschiedenes Geschlecht bloß der Zeit nach auf ihn folgte. 2) Daß sein Wesen an sich mehr in der Gattung als im Individuo liegt. Denn jenes Interesse an der speciellen Beschaffenheit der Gattung, welches die Wurzel aller Liebeshändel, von der flüchtigsten Neigung bis zur ernstlichsten Leidenschaft ausmacht, ist Jedem eigentlich die höchste Angelegenheit, nämlich die, deren Gelingen oder Mißlingen ihn am empfindlichsten berührt; daher sie vorzugsweise die Herzensangelegenheit genannt wird: auch wird diesem Interesse, wann es sich

ſtark und entſchieden ausgeſprochen hat, jedes bloß die eigene Perſon betreffende nachgeſetzt und nöthigenfalls aufgeopfert. Dadurch alſo bezeugt der Menſch, daß ihm die Gattung näher liegt, als das Individuum, und er unmittelbarer in Jener, als in Dieſem lebt. — Warum demnach hängt der Verliebte mit gänzlicher Hingebung an den Augen ſeiner Auserkorenen und iſt bereit, ihr jedes Opfer zu bringen? — Weil ſein *unſterblicher* Theil es iſt, der nach ihr verlangt; nach allem Sonſtigen immer nur der ſterbliche. — Jenes lebhafte oder gar inbrünſtige, auf ein beſtimmtes Weib gerichtete Verlangen iſt ſonach ein unmittelbares Unterpfand der Unzerſtörbarkeit des Kerns unſers Weſens und ſeines Fortbeſtandes in der Gattung. Dieſen Fortbeſtand nun aber für etwas Geringfügiges und Ungenügendes zu halten, iſt ein Irrthum, der daraus entſpringt, daß man unter dem Fortleben der Gattung ſich nichts weiter denkt, als das künftige Daſeyn uns ähnlicher, jedoch in keinem Betracht mit uns identiſcher Weſen, und dies wieder, weil man, von der nach außen gerichteten Erkenntniß ausgehend, nur die äußere Geſtalt der Gattung, wie wir dieſe anſchaulich auffaſſen, und nicht ihr inneres Weſen in Betracht zieht. Dieſes innere Weſen aber gerade iſt es, was unſerm eigenen Bewußtſeyn, als deſſen Kern, zum Grunde liegt, daher ſogar unmittelbarer, als dieſes ſelbſt iſt und, als Ding an ſich, frei vom principio individuationis, eigentlich das Selbe und Identiſche iſt in allen Individuen, ſie mögen neben, oder nach einander daſeyn. Dieſes nun iſt der Wille zum Leben, alſo gerade Das, was Leben und Fortdauer ſo dringend verlangt. Dies eben bleibt demnach vom Tode verſchont und unangefochten. Aber auch: es kann es zu keinem beſſern Zuſtande bringen, als ſein gegenwärtiger iſt: mithin iſt ihm, mit dem Leben, das beſtändige Leiden und Sterben der Individuen gewiß. Von dieſem es zu befreien, iſt der *Verneinung* des Willens zum Leben vorbehalten, als durch welche der individuelle Wille ſich vom Stamm der Gattung losreißt und jenes Daſeyn in derſelben aufgiebt. Für Das, was er ſodann iſt, fehlt es uns an Begriffen, ja, an allen Datis zu ſolchen. Wir können es nur bezeichnen als Dasjenige, welches die Freiheit hat, Wille zum Leben zu ſeyn, oder nicht. Für den letztern Fall bezeichnet der Buddhaismus es mit dem Worte *Nirwana*, deſſen Etymologie in der Anmerkung zum

Schluſſe des 41. Kapitels gegeben worden. Es iſt der Punkt, welcher aller menſchlichen Erkenntniß, eben als ſolcher, auf immer unzugänglich bleibt. —

Wenn wir nun, vom Standpunkte dieſer letzten Betrachtung aus, in das Gewühl des Lebens hineinſchauen, erblicken wir Alle mit der Noth und Plage deſſelben beſchäftigt, alle Kräfte anſtrengend, die endloſen Bedürfniſſe zu befriedigen und das vielgeſtaltete Leiden abzuwehren, ohne jedoch etwas Anderes dafür hoffen zu dürfen, als eben die Erhaltung dieſes geplagten, individuellen Daſeyns, eine kurze Spanne Zeit hindurch. Dazwiſchen aber, mitten in dem Getümmel, ſehen wir die Blicke zweier Liebenden ſich ſehnſüchtig begegnen: — jedoch warum ſo heimlich, furchtſam und verſtohlen? — Weil dieſe Liebenden die Verräther ſind, welche heimlich danach trachten, die ganze Noth und Plackerei zu perpetuiren, die ſonſt ein baldiges Ende erreichen würde, welches ſie vereiteln wollen, wie ihres Gleichen es früher vereitelt haben. Dieſe Betrachtung greift nun ſchon in das folgende Kapitel hinüber.

Anhang zum vorſtehenden Kapitel.

Οὕτως ἀναιδῶς ἐξεκίνησας τόδε
τὸ ῥῆμα· καὶ ποῦ τοῦτο φεύξεσθαι δοκεῖς;
Πεφευγα· τ'ἀληθὲς γὰρ ἰσχυρον τρέφω.
Soph.

Auf Seite 620 habe ich der Päderaſtie beiläufig erwähnt und ſie als einen irre geleiteten Inſtinkt bezeichnet. Dies ſchien mir, als ich die zweite Auflage bearbeitete, genügend. Seitdem hat weiteres Nachdenken über dieſe Verirrung mich in derſelben ein merkwürdiges Problem, jedoch auch deſſen Löſung entdecken laſſen. Dieſe ſetzt das vorſtehende Kapitel voraus, wirft aber auch wieder Licht auf daſſelbe zurück, gehört alſo zur Vervollſtändigung, wie zum Beleg der dort dargelegten Grundanſicht.

An ſich ſelbſt betrachtet nämlich ſtellt die Päderaſtie ſich dar als eine nicht bloß widernatürliche, ſondern auch im höchſten

Grade widerwärtige und Abscheu erregende Monstrosität, eine Handlung, auf welche allein eine völlig perverse, verschrobene und entartete Menschennatur irgend ein Mal hätte gerathen können, und die sich höchstens in ganz vereinzelten Fällen wiederholt hätte. Wenden wir nun aber uns an die Erfahrung; so finden wir das Gegentheil hievon: wir sehen nämlich dieses Laster, trotz seiner Abscheulichkeit, zu allen Zeiten und in allen Ländern der Welt, völlig im Schwange und in häufiger Ausübung. Allbekannt ist, daß dasselbe bei Griechen und Römern allgemein verbreitet war, und ohne Scheu und Schaam öffentlich eingestanden und getrieben wurde. Hievon zeugen alle alten Schriftsteller, mehr als zur Genüge. Zumal sind die Dichter sammt und sonders voll davon: nicht ein Mal der keusche Virgil ist auszunehmen (Ecl. 2). Sogar den Dichtern der Urzeit, dem Orpheus (den deshalb die Mänaden zerrissen) und dem Thamyris, ja, den Göttern selbst, wird es angedichtet. Ebenfalls reden die Philosophen viel mehr von dieser, als von der Weiberliebe: besonders scheint Platon fast keine andere zu kennen, und eben so die Stoiker, welche sie als des Weisen würdig erwähnen (Stob. ecl. eth., L. II, c. 7). Sogar dem Sokrates rühmt Platon, im Symposion, es als eine beispiellose Heldenthat nach, daß er den, sich ihm dazu anbietenden Alkibiades verschmäht habe. In Xenophons Memorabilien spricht Sokrates von der Päderastie als einer untadelhaften, sogar lobenswerthen Sache. (Stob. Flor., Vol. 1, p. 57.) Eben so in den Memorabilien (Lib. I, cap. 3, §. 8), woselbst Sokrates vor den Gefahren der Liebe warnt, spricht er so ausschließlich von der Knabenliebe, daß man denken sollte, es gäbe gar keine Weiber. Auch Aristoteles (Pol. II, 9) spricht von der Päderastie als etwas Gewöhnlichem, ohne sie zu tadeln, führt an, daß sie bei den Kelten in öffentlichen Ehren gestanden habe, und bei den Kretern die Gesetze sie begünstigt hätten, als Mittel gegen Uebervölkerung, erzählt (c. 10) die Männerliebschaft des Gesetzgebers Philolaos u. s. w. Cicero sagt sogar: Apud Graecos opprobrio fuit adolescentibus, si amatores non haberent. Für gelehrte Leser bedarf es hier überhaupt keiner Belege: sie erinnern sich deren zu Hunderten: denn bei den Alten ist Alles voll davon. Aber selbst bei den roheren Völkern, namentlich bei den Galliern, war das Laster sehr im Schwange. Wenden wir uns nach Asien, so sehen wir alle Länder dieses Welttheils, und zwar von den frühesten Zeiten an, bis zur gegenwärtigen herab, von dem Laster erfüllt, und zwar ebenfalls ohne es sonderlich zu verhehlen: Hindu und Chinesen nicht weniger, als die Islamitischen Völker, deren Dichter wir ebenfalls viel mehr mit der Knaben-, als mit der Weiberliebe beschäftigt finden; wie denn z. B. im Gulistan des Sadi das Buch „von der Liebe" ausschließlich von jener redet. Auch den Hebräern war dies Laster nicht unbekannt; da Altes und Neues Testament desselben als strafbar erwähnen. Im Christlichen Europa endlich hat Religion, Gesetzgebung und öffentliche Meinung ihm mit aller Macht entgegenarbeiten müssen: im Mittelalter stand überall Todesstrafe darauf, in Frankreich noch im 16. Jahrhundert der Feuertod, und in England wurde noch während des ersten Drittels dieses Jahrhunderts die Todesstrafe dafür unnachläßlich vollzogen; jetzt ist es Deportation auf Lebenszeit. So gewaltiger Maaßregeln also bedurfte es, um dem Laster Einhalt zu thun; was denn zwar in bedeutendem Maaße gelungen ist, jedoch keineswegs bis zur Ausrottung desselben; sondern es schleicht, unter dem Schleier des tiefsten Geheimnisses, allezeit und überall umher, in allen Ländern und unter allen Ständen, und kommt, oft wo man es am wenigsten erwartete, plötzlich zu Tage. Auch ist es in den früheren Jahrhunderten, trotz allen Todesstrafen, nicht anders damit gewesen: dies bezeugen die Erwähnungen desselben und Anspielungen darauf in den Schriften aus allen jenen Zeiten. — Wenn wir nun alles Dieses uns vergegenwärtigen und wohl erwägen; so sehen wir die Päderastie zu allen Zeiten und in allen Ländern auf eine Weise auftreten, die gar weit entfernt ist von der, welche wir zuerst, als wir sie bloß an sich selbst betrachteten, also a priori, vorausgesetzt hatten. Nämlich die gänzliche Allgemeinheit und beharrliche Unausrottbarkeit der Sache beweist, daß sie irgendwie aus der menschlichen Natur selbst hervorgeht; da sie nur aus diesem Grunde jederzeit und überall unausbleiblich auftreten kann als ein Beleg zu dem

Naturam expelles furca, tamen usque recurret.

Dieser Folgerung können wir daher uns schlechterdings nicht ent-

ziehen, wenn wir redlich verfahren wollen. Ueber diesen Thatbestand aber hinwegzugehen und es beim Schelten und Schimpfen auf das Laster bewenden zu lassen, wäre freilich leicht, ist jedoch nicht meine Art mit den Problemen fertig zu werden; sondern meinem angeborenen Beruf, überall der Wahrheit nachzuforschen und den Dingen auf den Grund zu kommen, auch hier getreu, erkenne ich zunächst das sich darstellende und zu erklärende Phänomen, nebst der unvermeidlichen Folgerung daraus, an. Daß nun aber etwas so von Grund aus Naturwidriges, ja, der Natur gerade in ihrem wichtigsten und angelegensten Zweck Entgegentretendes aus der Natur selbst hervorgehen sollte, ist ein so unerhörtes Paradoxon, daß dessen Erklärung sich als ein schweres Problem darstellt, welches ich jedoch jetzt, durch Aufdeckung des ihm zum Grunde liegenden Naturgeheimnisses lösen werde.

Zum Ausgangspunkt diene mir eine Stelle des Aristoteles in Polit., VII, 16. — Daselbst setzt er auseinander, erstlich: daß zu junge Leute schlechte, schwache, mangelhafte und klein bleibende Kinder zeugen; und weiterhin, daß das Selbe von den Erzeugnissen der zu alten gilt: τα γαρ των πρεσβυτερων εκγονα, καϑαπερ τα των νεωτερων, ατελη γιγνεται, και τοις σωμασι, και ταις διανοιαις, τα δε των γεγηρακοτων ασϑενη (nam, ut juniorum, ita et grandiorum natu foetus inchoatis atque imperfectis corporibus mentibusque nascuntur: eorum vero, qui senio confecti sunt, suboles infirma et imbecilla est). Was nun dieserhalb Aristoteles als Regel für den Einzelnen, das stellt Stobäos als Gesetz für die Gemeinschaft auf, am Schlusse seiner Darlegung der peripatetischen Philosophie (Ecl. eth., L. II, c. 7 in fine): προς την ρωμην των σωματων και τελειοτητα δειν μητε νεωτερων αγαν, μητε πρεσβυτερων τους γαμους ποιεισϑαι, ατελη γαρ γιγνεσϑαι, κατ' αμφοτερας τας ηλικιας, και τελειως ασϑενη τα εκγονα (oportet, corporum roboris et perfectionis causa, nec juniores justo, nec seniores matrimonio jungi, quia circa utramque aetatem proles fieret imbecillis et imperfecta). Aristoteles schreibt daher vor, daß, wer 54 Jahr alt ist, keine Kinder mehr in die Welt setzen soll; wiewohl er den Beischlaf noch immer, seiner Gesundheit, oder sonst einer Ursache halber, ausüben mag. Wie Dies zu bewerkstelligen sei, sagt er nicht: seine Meinung geht aber offenbar dahin, daß die in solchem Alter erzeugten Kinder durch Abortus wegzuschaffen sind; da er diesen, wenige Zeilen vorher, anempfohlen hat. — Die Natur nun ihrerseits kann die der Vorschrift des Aristoteles zum Grunde liegende Thatsache nicht leugnen, aber auch nicht aufheben. Denn, ihrem Grundsatz natura non facit saltus zufolge, konnte sie die Saamenabsonderung des Mannes nicht plötzlich einstellen; sondern auch hier, wie bei jedem Absterben, mußte eine allmälige Deterioration vorhergehen. Die Zeugung während dieser nun aber würde schwache, stumpfe, sieche, elende und kurzlebende Menschen in die Welt setzen. Ja, sie thut es nur zu oft: die in späterm Alter erzeugten Kinder sterben meistens früh weg, erreichen wenigstens nie das hohe Alter, sind, mehr oder weniger, hinfällig, kränklich, schwach, und die von ihnen Erzeugten sind von ähnlicher Beschaffenheit. Was hier von der Zeugung im deklinirenden Alter gesagt ist, gilt eben so von der im unreifen. Nun aber liegt der Natur nichts so sehr am Herzen, wie die Erhaltung der Species und ihres ächten Typus; wozu wohlbeschaffene, tüchtige, kräftige Individuen das Mittel sind: nur solche will sie. Ja, sie betrachtet und behandelt (wie im Kapitel 41 gezeigt worden) im Grunde die Individuen nur als Mittel; als Zweck bloß die Species. Demnach sehen wir hier die Natur, in Folge ihrer eigenen Gesetze und Zwecke, auf einen mißlichen Punkt gerathen und wirklich in der Bedrängniß. Auf gewaltsame und von fremder Willkür abhängige Auskunftsmittel, wie das von Aristoteles angedeutete, konnte sie, ihrem Wesen zufolge, unmöglich rechnen, und eben so wenig darauf, daß die Menschen, durch Erfahrung belehrt, die Nachtheile zu früher und zu später Zeugung erkennen und demgemäß ihre Gelüste zügeln würden, in Folge vernünftiger, kalter Ueberlegung. Auf Beides also konnte, in einer so wichtigen Sache, die Natur es nicht ankommen lassen. Jetzt blieb ihr nichts Anderes übrig, als von zwei Uebeln das kleinere zu wählen. Zu diesem Zweck nun aber mußte sie ihr beliebtes Werkzeug, den Instinkt, welcher, wie in vorstehendem Kapitel gezeigt, das so wichtige Geschäft der Zeugung überall leitet und dabei so seltsame Illusionen schafft, auch hier in ihr Interesse ziehen; welches nun aber hier nur dadurch geschehen konnte, daß sie ihn irre leitete (lui donna le change). Die Natur kennt

nämlich nur das Physische, nicht das Moralische: sogar ist zwischen ihr und der Moral entschiedener Antagonismus. Erhaltung des Individui, besonders aber der Species, in möglichster Vollkommenheit, ist ihr alleiniger Zweck. Zwar ist nun auch physisch die Päderastie den dazu verführten Jünglingen nachtheilig; jedoch nicht in so hohem Grade, daß es nicht von zweien Uebeln das kleinere wäre, welches sie demnach wählt, um dem sehr viel größern, der Depravation der Species, schon von Weitem auszuweichen und so das bleibende und zunehmende Unglück zu verhüten.

Dieser Vorsicht der Natur zufolge stellt, ungefähr in dem von Aristoteles angegebenen Alter, in der Regel eine päderastische Neigung sich leise und allmälig ein, wird immer deutlicher und entschiedener, in dem Maaße, wie die Fähigkeit, starke und gesunde Kinder zu zeugen, abnimmt. So veranstaltet es die Natur. Wohl zu merken jedoch, daß von diesem eintretenden Hange bis zum Laster selbst noch ein sehr weiter Weg ist. Zwar wenn, wie im alten Griechenland und Rom, oder zu allen Zeiten in Asien, ihm kein Damm entgegengesetzt ist, kann er, vom Beispiel ermuthigt, leicht zum Laster führen, welches dann, in Folge hievon, große Verbreitung erhält. In Europa hingegen stehen demselben so überaus mächtige Motive der Religion, der Moral, der Gesetze und der Ehre entgegen, daß fast Jeder schon vor dem bloßen Gedanken zurückbebt, und wir demgemäß annehmen dürfen, daß unter etwan drei Hundert, welche jenen Hang spüren, höchstens Einer so schwach und hirnlos seyn wird, ihm nachzugeben; um so gewisser, als dieser Hang erst in dem Alter eintritt, wo das Blut abgekühlt und der Geschlechtstrieb überhaupt gesunken ist, und er andererseits an der gereiften Vernunft, an der durch Erfahrung erlangten Umsicht und vielfach geübten Festigkeit so starke Gegner findet, daß nur eine von Haus aus schlechte Natur ihm unterliegen wird.

Inzwischen wird der Zweck, den die Natur dabei hat, dadurch erreicht, daß jene Neigung Gleichgültigkeit gegen die Weiber mit sich führt, welche mehr und mehr zunimmt, zur Abneigung wird und endlich bis zum Widerwillen anwächst. Hierin erreicht die Natur ihren eigentlichen Zweck um so sicherer, als, je mehr im Manne die Zeugungskraft abnimmt, desto entschiedener ihre

widernatürliche Richtung wird. — Diesem entsprechend finden wir die Päderastie durchgängig als ein Laster alter Männer. Nur solche sind es, welche dann und wann, zum öffentlichen Skandal, darauf betroffen werden. Dem eigentlich männlichen Alter ist sie fremd, ja, unbegreiflich. Wenn ein Mal eine Ausnahme hievon vorkommt; so glaube ich, daß es nur in Folge einer zufälligen und vorzeitigen Depravation der Zeugungskraft seyn kann, welche nur schlechte Zeugungen liefern könnte, denen vorzubeugen, die Natur sie ablenkt. Daher auch richten die in großen Städten leider nicht seltenen Kinäden ihre Winke und Anträge stets an ältere Herren, niemals an die im Alter der Kraft stehenden, oder gar an junge Leute. Auch bei den Griechen, wo Beispiel und Gewohnheit hin und wieder eine Ausnahme von dieser Regel herbeigeführt haben mag, finden wir von den Schriftstellern, zumal den Philosophen, namentlich Platon und Aristoteles, in der Regel, den Liebhaber ausdrücklich als ältlich dargestellt. Insbesondere ist in dieser Hinsicht eine Stelle des Plutarch bemerkenswerth im Liber amatorius, c. 5: Ὁ παιδικος ερως, οψε γεγονως, και παρ' ὡραν τῳ βιῳ, νοθος και σκοτιος, εξελαυνει τον γνησιον ερωτα και πρεσβυτερον. (Puerorum amor, qui, quum tarde in vita et intempestive, quasi spurius et occultus, exstitisset, germanum et natu majorem amorem expellit.) Sogar unter den Göttern finden wir nur die ältlichen, den Zeus und den Herakles, mit männlichen Geliebten versehen, nicht den Mars, Apollo, Bachus, Merkur. — Inzwischen kann im Orient der in Folge der Polygamie entstehende Mangel an Weibern hin und wieder gezwungene Ausnahmen zu dieser Regel veranlassen: eben so in noch neuen und daher weiberlosen Kolonien, wie Kalifornien u. s. w. — Dem entsprechend nun ferner, daß das unreife Sperma, eben so wohl wie das durch Alter depravirte, nur schwache, schlechte und unglückliche Zeugungen liefern kann, ist, wie im Alter, so auch in der Jugend eine erotische Neigung solcher Art zwischen Jünglingen oft vorhanden, führt aber wohl nur höchst selten zum wirklichen Laster, indem ihr, außer den oben genannten Motiven, die Unschuld, Reinheit, Gewissenhaftigkeit und Verschämtheit des jugendlichen Alters entgegensteht.

Aus dieser Darstellung ergiebt sich, daß, während das in

Betracht genommene Laster den Zwecken der Natur, und zwar im Allerwichtigsten und ihr Angelegensten, gerade entgegenzuarbeiten scheint, es in Wahrheit eben diesen Zwecken, wiewohl nur mittelbar, dienen muß, als Abwendungsmittel größerer Uebel. Es ist nämlich ein Phänomen der absterbenden und dann wieder der unreifen Zeugungskraft, welche der Species Gefahr drohen: und wiewohl sie alle Beide aus moralischen Gründen pausiren sollten; so war hierauf doch nicht zu rechnen; da überhaupt die Natur das eigentlich Moralische bei ihrem Treiben nicht in Anschlag bringt. Demnach griff die, in Folge ihrer eigenen Gesetze, in die Enge getriebene Natur, mittelst Verkehrung des Instinkts, zu einem Nothbehelf, einem Stratagem, ja, man möchte sagen, sie bauete sich eine Eselsbrücke, um, wie oben dargelegt, von zweien Uebeln dem größern zu entgehen. Sie hat nämlich den wichtigen Zweck im Auge, unglücklichen Zeugungen vorzubeugen, welche allmälig die ganze Species depraviren könnten, und da ist sie, wie wir gesehen haben, nicht skrupulös in der Wahl der Mittel. Der Geist, in welchem sie hier verfährt, ist der selbe, in welchem sie, wie oben, Kapitel 27, angeführt, die Wespen antreibt, ihre Jungen zu erstechen: denn in beiden Fällen greift sie zum Schlimmen, um Schlimmerem zu entgehen: sie führt den Geschlechtstrieb irre, um seine verderblichsten Folgen zu vereiteln.

Meine Absicht bei dieser Darstellung ist zunächst die Lösung des oben dargelegten auffallenden Problems gewesen; sodann aber auch die Bestätigung meiner, im vorstehenden Kapitel ausgeführten Lehre, daß bei aller Geschlechtsliebe der Instinkt die Zügel führt und Illusionen schafft, weil der Natur das Interesse der Gattung allen andern vorgeht, und daß Dies sogar bei der hier in Rede stehenden, widerwärtigen Verirrung und Ausartung des Geschlechtstriebes gültig bleibt; indem auch hier, als letzter Grund, die Zwecke der Gattung sich ergeben, wiewohl sie, in diesem Fall, bloß negativer Art sind, indem die Natur dabei prophylaktisch verfährt. Diese Betrachtung wirft daher auf meine gesammte Metaphysik der Geschlechtsliebe Licht zurück. Ueberhaupt aber ist durch diese Darstellung eine bisher verborgene Wahrheit zu Tage gebracht, welche bei aller ihrer Seltsamkeit, doch neues Licht auf das innere Wesen, den Geist und das

Treiben der Natur wirft. Demgemäß hat es sich dabei nicht um moralische Verwarnung gegen das Laster, sondern um das Verständniß des Wesens der Sache gehandelt. Uebrigens ist der wahre, letzte, tief metaphysische Grund der Verwerflichkeit der Päderastie dieser, daß, während der Wille zum Leben sich darin bejaht, die Folge solcher Bejahung, welche den Weg zur Erlösung offen hält, also die Erneuerung des Lebens, gänzlich abgeschnitten ist. — Endlich habe ich auch, durch Darlegung dieser paradoxen Gedanken, den durch das immer weitere Bekanntwerden meiner von ihnen so sorgfältig verhehlten Philosophie jetzt sehr deconcertirten Philosophieprofessoren eine kleine Wohlthat zufließen lassen wollen, indem ich ihnen Gelegenheit eröffnete zu der Verläumdung, daß ich die Päderastie in Schutz genommen und anempfohlen hätte.

Kapitel 45*).

Von der Bejahung des Willens zum Leben.

Wenn der Wille zum Leben sich bloß darstellte als Trieb zur Selbsterhaltung; so würde dies nur eine Bejahung der individuellen Erscheinung, auf die Spanne Zeit ihrer natürlichen Dauer seyn. Die Mühen und Sorgen eines solchen Lebens würden nicht groß, mithin das Daseyn leicht und heiter ausfallen. Weil hingegen der Wille das Leben schlechthin und auf alle Zeit will, stellt er sich zugleich dar als Geschlechtstrieb, der es auf eine endlose Reihe von Generationen abgesehen hat. Dieser Trieb hebt jene Sorglosigkeit, Heiterkeit und Unschuld, die ein bloß individuelles Daseyn begleiten würden, auf, indem er in das Bewußtseyn Unruhe und Melancholie, in den Lebenslauf Unfälle, Sorge und Noth bringt. — Wenn er hingegen, wie wir es an seltenen Ausnahmen sehen, freiwillig unterdrückt wird; so ist dies die Wendung des Willens, als welcher umkehrt. Er geht alsdann im Individuo auf, und nicht über dasselbe hinaus.

*) Dieses Kapitel bezieht sich auf §. 60 des ersten Bandes.

Dies kann jedoch nur durch eine schmerzliche Gewalt geschehen, die jenes sich selber anthut. Ist es aber geschehen; so wird dem Bewußtseyn jene Sorglosigkeit und Heiterkeit des bloß individuellen Daseyns wiedergegeben, und zwar auf einer erhöhten Potenz. — Hingegen an die Befriedigung jenes heftigsten aller Triebe und Wünsche knüpft sich der Ursprung eines neuen Daseyns, also die Durchführung des Lebens, mit allen seinen Lasten, Sorgen, Nöthen und Schmerzen, von Neuem; zwar in einem andern Individuo: jedoch wenn Beide, wie sie in der Erscheinung verschieden sind, es auch schlechthin und an sich wären, wo bliebe dann die ewige Gerechtigkeit? — Das Leben stellt sich dar als eine Aufgabe, ein Pensum zum Abarbeiten, und daher, in der Regel, als ein steter Kampf gegen die Noth. Demnach sucht Jeder durch und davon zu kommen, so gut es gehen will: er thut das Leben ab, wie einen Frohndienst, welchen er schuldig war. Wer aber hat die Schuld kontrahirt? — Sein Erzeuger, im Genuß der Wollust. Also dafür, daß der Eine diese genossen hat, muß der Andere leben, leiden und sterben. Inzwischen wissen wir und sehen hier darauf zurück, daß die Verschiedenheit des Gleichartigen durch Raum und Zeit bedingt ist, welche ich in diesem Sinne das principium individuationis genannt habe. Sonst wäre die ewige Gerechtigkeit nicht zu retten. Eben darauf, daß der Erzeuger im Erzeugten sich selbst wiedererkennt, beruht die Vaterliebe, vermöge welcher der Vater bereit ist, für sein Kind mehr zu thun, zu leiden und zu wagen, als für sich selbst, und zugleich dies als seine Schuldigkeit erkennt.

Das Leben eines Menschen, mit seiner endlosen Mühe, Noth und Leiden, ist anzusehen als die Erklärung und Paraphrase des Zeugungsaktes, d. i. der entschiedenen Bejahung des Willens zum Leben: zu derselben gehört auch noch, daß er der Natur einen Tod schuldig ist, und er denkt mit Beklemmung an diese Schuld. — Zeugt dies nicht davon, daß unser Daseyn eine Verschuldung enthält? — Allerdings aber sind wir, gegen den periodisch zu entrichtenden Zoll, Geburt und Tod, immerwährend da, und genießen successiv alle Leiden und Freuden des Lebens; sodaß uns keine entgehen kann: dies eben ist die Frucht der Bejahung des Willens zum Leben. Dabei ist also die Furcht vor dem Tode, welche uns, trotz allen Plagen des Lebens, darin

festhält, eigentlich illusorisch: aber eben so illusorisch ist der Trieb, der uns hineingelockt hat. Diese Lockung selbst kann man objektiv anschauen in den sich sehnsüchtig begegnenden Blicken zweier Liebenden: sie sind der reinste Ausdruck des Willens zum Leben in seiner Bejahung. Wie ist er hier so sanft und zärtlich! Wohlseyn will er, und ruhigen Genuß und sanfte Freude, für sich, für Andere, für Alle. Es ist das Thema des Anakreon. So lockt und schmeichelt er sich selbst ins Leben hinein. Ist er aber darin, dann zieht die Quaal das Verbrechen, und das Verbrechen die Quaal herbei: Gräuel und Verwüstung füllen den Schauplatz. Es ist das Thema des Aeschylos.

Der Akt nun aber, durch welchen der Wille sich bejaht und der Mensch entsteht, ist eine Handlung, deren Alle sich im Innersten schämen, die sie daher sorgfältig verbergen, ja, auf welcher betroffen sie erschrecken, als wären sie bei einem Verbrechen ertappt worden. Es ist eine Handlung, deren man bei kalter Ueberlegung meistens mit Widerwillen, in erhöhter Stimmung mit Abscheu gedenkt. Näher auf dieselbe in diesem Sinne eingehende Betrachtungen liefert Montaigne, im 5. Kapitel des dritten Buches, unter der Randglosse: ce que c'est que l'amour. Eine eigenthümliche Betrübniß und Reue folgt ihr auf dem Fuße, ist jedoch am fühlbarsten nach der erstmaligen Vollziehung derselben, überhaupt aber um so deutlicher, je edler der Charakter ist. Selbst Plinius, der Heide, sagt daher: Homini tantum primi coitus poenitentia: augurium scilicet vitae, a poenitenda origine (Hist. nat., X, 83). Und andererseits, was treiben und singen, in Goethe's „Faust", Teufel und Hexen auf ihrem Sabbath? Unzucht und Zoten. Was docirt ebendaselbst (in den vortrefflichen Paralipomenis zum Faust), vor der versammelten Menge, der leibhaftige Satan? — Unzucht und Zoten; nichts weiter. — Aber einzig und allein mittelst der fortwährenden Ausübung einer so beschaffenen Handlung besteht das Menschengeschlecht. — Hätte nun der Optimismus Recht, wäre unser Daseyn das dankbar zu erkennende Geschenk höchster, von Weisheit geleiteter Güte, und demnach an sich selbst preiswürdig, rühmlich und erfreulich; da müßte doch wahrlich der Akt, welcher es perpetuirt, eine ganz andere Physiognomie tragen. Ist hingegen dieses Daseyn eine Art Fehltritt, oder Irrweg; ist es das

Werk eines ursprünglich blinden Willens, dessen glücklichste Entwickelung die ist, daß er zu sich selbst komme, um sich selbst aufzuheben; so muß der jenes Daseyn perpetuirende Akt gerade so aussehen, wie er aussieht.

Hinsichtlich auf die erste Grundwahrheit meiner Lehre verdient hier die Bemerkung eine Stelle, daß die oben berührte Schaam über das Zeugungsgeschäft sich sogar auf die demselben dienenden Theile erstreckt, obschon diese, gleich allen übrigen, angeboren sind. Dies ist abermals ein schlagender Beweis davon, daß nicht bloß die Handlungen, sondern schon der Leib des Menschen die Erscheinung, Objektivation seines Willens und als das Werk desselben zu betrachten ist. Denn einer Sache, die ohne seinen Willen dawäre, könnte er sich nicht schämen.

Der Zeugungsakt verhält sich ferner zur Welt, wie das Wort zum Räthsel. Nämlich, die Welt ist weit im Raume und alt in der Zeit und von unerschöpflicher Mannigfaltigkeit der Gestalten. Jedoch ist dies Alles nur die Erscheinung des Willens zum Leben; und die Koncentration, der Brennpunkt dieses Willens, ist der Generationsakt. In diesem Akt also spricht das innere Wesen der Welt sich am deutlichsten aus. Es ist, in dieser Hinsicht, sogar beachtenswerth, daß er selbst auch schlechthin „der Wille" genannt wird, in der sehr bezeichnenden Redensart: „er verlangte von ihr, sie sollte ihm zu Willen seyn." Als der deutlichste Ausdruck des Willens also ist jener Akt der Kern, das Kompendium, die Quintessenz der Welt. Daher geht uns durch ihn ein Licht auf über ihr Wesen und Treiben: er ist das Wort zum Räthsel. Demgemäß ist er verstanden unter dem „Baum der Erkenntniß": denn nach der Bekanntschaft mit ihm gehen Jedem über das Leben die Augen auf, wie es auch Byron sagt:

The tree of knowledge has been pluck'd, — all's known *).
D. Juan, I, 128.

Nicht weniger entspricht dieser Eigenschaft, daß er das große αρρητον, das öffentliche Geheimniß ist, welches nie und nirgends deutlich erwähnt werden darf, aber immer und überall sich, als

*) Vom Baum der Erkenntniß ist gepflückt worden: — Alles ist bekannt.

die Hauptsache, von selbst versteht und daher den Gedanken Aller stets gegenwärtig ist, weshalb auch die leiseste Anspielung darauf augenblicklich verstanden wird. Die Hauptrolle, die jener Akt und was ihm anhängt in der Welt spielt, indem überall Liebesintriguen einerseits betrieben und andererseits vorausgesetzt werden, ist der Wichtigkeit dieses punctum saliens des Welteies ganz angemessen. Das Belustigende liegt nur in der steten Verheimlichung der Hauptsache.

Aber nun seht, wie der junge, unschuldige, menschliche Intellekt, wann ihm jenes große Geheimniß der Welt zuerst bekannt wird, erschrickt über die Enormität! Der Grund hievon ist, daß auf dem weiten Wege, den der ursprünglich erkenntnißlose Wille zu durchlaufen hatte, ehe er sich zum Intellekt, zumal zum menschlichen, vernünftigen, Intellekt steigerte, er sich selber so entfremdet wurde, daß er seinen Ursprung, jene poenitenda origo, nicht mehr kennt und nun vom Standpunkt des lauteren, daher unschuldigen Erkennens aus, sich darüber entsetzt.

Da nun also der Brennpunkt des Willens, d. h. die Koncentration und der höchste Ausdruck desselben, der Geschlechtstrieb und seine Befriedigung ist; so ist es sehr bezeichnend und in der symbolischen Sprache der Natur naiv ausgedrückt, daß der individualisirte Wille, also der Mensch und das Thier, seinen Eintritt in die Welt durch die Pforte der Geschlechtstheile macht. —

Die Bejahung des Willens zum Leben, welche demnach ihr Centrum im Generationsakt hat, ist beim Thiere unausbleiblich. Denn allererst im Menschen kommt der Wille, welcher die natura naturans ist, zur Besinnung. Zur Besinnung kommen heißt: nicht bloß zur augenblicklichen Nothdurft des individuellen Willens, zu seinem Dienst in der dringenden Gegenwart, erkennen; — wie dies im Thiere, nach Maaßgabe seiner Vollkommenheit und seiner Bedürfnisse, welche Hand in Hand gehen, der Fall ist; sondern eine größere Breite der Erkenntniß erlangt haben, vermöge einer deutlichen Erinnerung des Vergangenen, ungefähren Anticipation des Zukünftigen und eben dadurch allseitigen Uebersicht des individuellen Lebens, des eigenen, des fremden, ja des Daseyns überhaupt. Wirklich ist das Leben jeder Thierspecies, die Jahrtausende ihrer Existenz hindurch, gewissermaaßen einem einzigen Augenblicke gleich: denn

es ist bloßes Bewußtseyn der Gegenwart, ohne das der Vergangenheit und der Zukunft, mithin des Todes. In diesem Sinne ist es anzusehen als ein beharrender Augenblick, ein Nunc stans. — Hier sehen wir, beiläufig, am deutlichsten, daß überhaupt die Form des Lebens, oder der Erscheinung des Willens mit Bewußtseyn, zunächst und unmittelbar bloß die Gegenwart ist: Vergangenheit und Zukunft kommen allein beim Menschen und zwar bloß im Begriff hinzu, werden in abstracto erkannt und allenfalls durch Bilder der Phantasie erläutert. — Nachdem also der Wille zum Leben, d. h. das innere Wesen der Natur, in rastlosem Streben nach vollkommener Objektivation und vollkommenem Genuß, die ganze Reihe der Thiere durchlaufen hat, — welches oft in den mehrfachen Absätzen successiver, stets von Neuem anhebender Thierreihen auf dem selben Planeten geschieht; — kommt er zuletzt in dem mit Vernunft ausgestatteten Wesen, im Menschen, zur Besinnung. Hier nun fängt die Sache an ihm bedenklich zu werden, die Frage dringt sich ihm auf, woher und wozu das Alles sei, und hauptsächlich, ob die Mühe und Noth seines Lebens und Strebens wohl durch den Gewinn belohnt werde? le jeu vaut-il bien la chandelle? — Demnach ist hier der Punkt, wo er, beim Lichte deutlicher Erkenntniß, sich zur Bejahung oder Verneinung des Willens zum Leben entscheidet; wiewohl er sich Letztere, in der Regel, nur in einem mythischen Gewande zum Bewußtseyn bringen kann. — Wir haben demzufolge keinen Grund, anzunehmen, daß es irgendwo noch zu höher gesteigerten Objektivationen des Willens komme; da er hier schon an seinem Wendepunkte angelangt ist.

Kapitel 46*).

Von der Nichtigkeit und dem Leiden des Lebens.

Aus der Nacht der Bewußtlosigkeit zum Leben erwacht findet der Wille sich als Individuum, in einer end- und gränzenlosen Welt, unter zahllosen Individuen, alle strebend, leidend, irrend; und wie durch einen bangen Traum eilt er zurück zur alten Bewußtlosigkeit. — Bis dahin jedoch sind seine Wünsche gränzenlos, seine Ansprüche unerschöpflich, und jeder befriedigte Wunsch gebiert einen neuen. Keine auf der Welt mögliche Befriedigung könnte hinreichen, sein Verlangen zu stillen, seinem Begehren ein endliches Ziel zu setzen und den bodenlosen Abgrund seines Herzens auszufüllen. Daneben nun betrachte man, was dem Menschen, an Befriedigungen jeder Art, in der Regel, wird: es ist meistens nicht mehr, als die, mit unabläßiger Mühe und steter Sorge, im Kampf mit der Noth, täglich errungene, kärgliche Erhaltung dieses Daseyns selbst, den Tod im Prospekt. — Alles im Leben giebt kund, daß das irdische Glück bestimmt ist, vereitelt oder als eine Illusion erkannt zu werden. Hiezu liegen tief im Wesen der Dinge die Anlagen. Demgemäß fällt das Leben der meisten Menschen trübsälig und kurz aus. Die komparativ Glücklichen sind es meistens nur scheinbar, oder aber sie sind, wie die Langlebenden, seltene Ausnahmen, zu denen eine Möglichkeit übrig bleiben mußte, — als Lockvogel. Das Leben stellt sich dar als ein fortgesetzter Betrug, im Kleinen, wie im Großen. Hat es versprochen, so hält es nicht; es sei denn, um zu zeigen, wie wenig wünschenswerth das Gewünschte war: so täuscht uns also bald die Hoffnung, bald das Gehoffte. Hat es gegeben; so war es, um zu nehmen. Der Zauber der Entfernung zeigt uns Paradiese, welche wie optische Täuschungen verschwinden, wann wir uns haben hinäffen lassen. Das Glück liegt demgemäß stets in der Zukunft, oder auch in der Vergangenheit, und die Gegenwart ist einer kleinen dunkeln Wolke

*) Dieses Kapitel bezieht sich auf §§. 56—59 des ersten Bandes. Auch ist damit zu vergleichen Kapitel 11 und 12 des zweiten Bandes der Parerga und Paralipomena.

zu vergleichen, welche der Wind über die besonnte Fläche treibt: vor ihr und hinter ihr ist Alles hell, nur sie selbst wirft stets einen Schatten. Sie ist demnach allezeit ungenügend, die Zukunft aber ungewiß, die Vergangenheit unwiederbringlich. Das Leben, mit seinen stündlichen, täglichen, wöchentlichen und jährlichen, kleinen, größern und großen Widerwärtigkeiten, mit seinen getäuschten Hoffnungen und seinen alle Berechnung vereitelnden Unfällen, trägt so deutlich das Gepräge von etwas, das uns verleidet werden soll, daß es schwer zu begreifen ist, wie man dies hat verkennen können und sich überreden lassen, es sei da, um dankbar genossen zu werden, und der Mensch, um glücklich zu seyn. Stellt doch vielmehr jene fortwährende Täuschung und Enttäuschung, wie auch die durchgängige Beschaffenheit des Lebens, sich dar, als darauf abgesehen und berechnet, die Ueberzeugung zu erwecken, daß gar nichts unsers Strebens, Treibens und Ringens werth sei, daß alle Güter nichtig seien, die Welt an allen Enden bankrott, und das Leben ein Geschäft, das nicht die Kosten deckt; — auf daß unser Wille sich davon abwende.

Die Art, wie diese Nichtigkeit aller Objekte des Willens sich dem im Individuo wurzelnden Intellekt kund giebt und faßlich macht, ist zunächst die Zeit. Sie ist die Form, mittelst derer jene Nichtigkeit der Dinge als Vergänglichkeit derselben erscheint; indem, vermöge dieser, alle unsere Genüsse und Freuden unter unsern Händen zu Nichts werden und wir nachher verwundert fragen, wo sie geblieben seien. Jene Nichtigkeit selbst ist daher das alleinige Objektive der Zeit, d. h. das ihr im Wesen an sich der Dinge Entsprechende, also Das, dessen Ausdruck sie ist. Deshalb eben ist die Zeit die a priori nothwendige Form aller unserer Anschauungen: in ihr muß sich Alles darstellen, auch wir selbst. Demzufolge gleicht nun zunächst unser Leben einer Zahlung, die man in lauter Kupferpfennigen zugezählt erhält und dann doch quittiren muß: es sind die Tage; die Quittung ist der Tod. Denn zuletzt verkündigt die Zeit den Urtheilsspruch der Natur über den Werth aller in ihr erscheinenden Wesen, indem sie sie vernichtet:

Und das mit Recht: denn Alles was entsteht,
Ist werth, daß es zu Grunde geht.
Drum besser wär's, daß nichts entstünde.

So sind denn Alter und Tod, zu denen jedes Leben nothwendig hineilt, das aus den Händen der Natur selbst erfolgende Verdammungsurtheil über den Willen zum Leben, welches aussagt, daß dieser Wille ein Streben ist, das sich selbst vereiteln muß. „Was du gewollt hast", spricht es, „endigt so: wolle etwas Besseres." — Also die Belehrung, welche Jedem sein Leben giebt, besteht im Ganzen darin, daß die Gegenstände seiner Wünsche beständig täuschen, wanken und fallen, sonach mehr Quaal als Freude bringen, bis endlich sogar der ganze Grund und Boden, auf dem sie sämmtlich stehen, einstürzt, indem sein Leben selbst vernichtet wird und er so die letzte Bekräftigung erhält, daß all sein Streben und Wollen eine Verkehrtheit, ein Irrweg war:

Then old age and experience, hand in hand,
Lead him to death, and make him understand,
After a search so painful and so long,
That all his life he has been in the wrong *).

Wir wollen aber noch auf das Specielle der Sache eingehen; da diese Ansichten es sind, in denen ich den meisten Widerspruch erfahren habe. — Zuvörderst habe ich die im Texte gegebene Nachweisung der Negativität aller Befriedigung, also alles Genusses und alles Glückes, im Gegensatz der Positivität des Schmerzes noch durch Folgendes zu bekräftigen.

Wir fühlen den Schmerz, aber nicht die Schmerzlosigkeit; wir fühlen die Sorge, aber nicht die Sorglosigkeit; die Furcht, aber nicht die Sicherheit. Wir fühlen den Wunsch, wie wir Hunger und Durst fühlen; sobald er aber erfüllt worden, ist es damit, wie mit dem genossenen Bissen, der in dem Augenblick, da er verschluckt wird, für unser Gefühl dazuseyn aufhört. Genüsse und Freuden vermissen wir schmerzlich, sobald sie ausbleiben: aber Schmerzen, selbst wenn sie nach langer Anwesenheit ausbleiben, werden nicht unmittelbar vermißt, sondern höchstens wird absichtlich, mittelst der Reflexion, ihrer gedacht. Denn nur Schmerz und Mangel können positiv empfunden werden und

*) Bis Alter und Erfahrung, Hand in Hand,
Zum Tod' ihn führen und er hat erkannt,
Daß, nach so langem, mühevollen Streben,
Er Unrecht hatte, durch sein ganzes Leben.

kündigen daher sich selbst an: das Wohlseyn hingegen ist bloß negativ. Daher eben werden wir der drei größten Güter des Lebens, Gesundheit, Jugend und Freiheit, nicht als solcher inne, so lange wir sie besitzen; sondern erst nachdem wir sie verloren haben: denn auch sie sind Negationen. Daß Tage unsers Lebens glücklich waren, merken wir erst, nachdem sie unglücklichen Platz gemacht haben. — In dem Maaße, als die Genüsse zunehmen, nimmt die Empfänglichkeit für sie ab: das Gewohnte wird nicht mehr als Genuß empfunden. Eben dadurch aber nimmt die Empfänglichkeit für das Leiden zu: denn das Wegfallen des Gewohnten wird schmerzlich gefühlt. Also wächst durch den Besitz das Maaß des Nothwendigen, und dadurch die Fähigkeit Schmerz zu empfinden. — Die Stunden gehen desto schneller hin, je angenehmer; desto langsamer, je peinlicher sie zugebracht werden: weil der Schmerz, nicht der Genuß das Positive ist, dessen Gegenwart sich fühlbar macht. Eben so werden wir bei der Langenweile der Zeit inne, bei der Kurzweil nicht. Beides beweist, daß unser Daseyn dann am glücklichsten ist, wann wir es am wenigsten spüren: woraus folgt, daß es besser wäre, es nicht zu haben. Große, lebhafte Freude läßt sich schlechterdings nur denken als Folge großer vorhergegangener Noth: denn zu einem Zustande dauernder Zufriedenheit kann nichts hinzukommen, als etwas Kurzweil, oder auch Befriedigung der Eitelkeit. Darum sind alle Dichter genöthigt, ihre Helden in ängstliche und peinliche Lagen zu bringen, um sie daraus wieder befreien zu können: Drama und Epos schildern demnach durchgängig nur kämpfende, leidende, gequälte Menschen, und jeder Roman ist ein Guckkasten, darin man die Spasmen und Konvulsionen des geängstigten menschlichen Herzens betrachtet. Diese ästhetische Nothwendigkeit hat Walter Scott naiv dargelegt in der „Konklusion" zu seiner Novelle Old mortality, — Ganz in Uebereinstimmung mit der von mir bewiesenen Wahrheit sagt auch der von Natur und Glück so begünstigte Voltaire: le bonheur n'est qu'un rève, et la douleur est réelle; und setzt hinzu: il y a quatre-vingts ans que je l'éprouve. Je n'y sais autre chose que me résigner, et me dire que les mouches sont nées pour être mangées par les araignées, et les hommes pour être dévorés par les chagrins.

Ehe man so zuversichtlich ausspricht, daß das Leben ein wünschenswerthes, oder dankenswerthes Gut sei, vergleiche man ein Mal gelassen die Summe der nur irgend möglichen Freuden, welche ein Mensch in seinem Leben genießen kann, mit der Summe der nur irgend möglichen Leiden, die ihn in seinem Leben treffen können. Ich glaube, die Bilanz wird nicht schwer zu ziehen seyn. Im Grunde aber ist es ganz überflüssig, zu streiten, ob des Guten oder des Uebeln mehr auf der Welt sei: denn schon das bloße Daseyn des Uebels entscheidet die Sache; da dasselbe nie durch das daneben oder danach vorhandene Gut getilgt, mithin auch nicht ausgeglichen werden kann:

Mille piacer' non vagliono un tormento *).
Petr.

Denn, daß Tausende in Glück und Wonne gelebt hätten, höbe ja nie die Angst und Todesmarter eines Einzigen auf: und eben so wenig macht mein gegenwärtiges Wohlseyn meine frühern Leiden ungeschehen. Wenn daher des Uebeln auch hundert Mal weniger auf der Welt wäre, als der Fall ist; so wäre dennoch das bloße Daseyn desselben hinreichend, eine Wahrheit zu begründen, welche sich auf verschiedene Weise, wiewohl immer nur etwas indirekt ausdrücken läßt, nämlich, daß wir über das Daseyn der Welt uns nicht freuen, vielmehr zu betrüben haben; — daß ihr Nichtseyn ihrem Daseyn vorzuziehen wäre; — daß sie etwas ist, das im Grunde nicht seyn sollte; u. s. f. Ueberaus schön ist Byrons Ausdruck der Sache:

Our life is a false nature, — 'tis not in
The harmony of things, this hard decree,
This uneradicable taint of sin,
This boundless Upas, this all-blasting tree
Whose root is earth, whose leaves and branches be
The skies, which rain their plagues on men like dew —
Disease, death, bondage — all the woes we see —
And worse, the woes we see not — which throb trough
The immedicable soul, with heart-aches ever new **).

*) Tausend Genüsse sind nicht eine Quaal werth.

**) Unser Leben ist falscher Art: in der Harmonie der Dinge kann es nicht liegen, dieses harte Verhängniß, diese unausrottbare Seuche der Sünde, dieser gränzenlose Upas, dieser Alles vergiftende Baum, dessen Wurzel die

Wenn die Welt und das Leben Selbstzweck seyn und demnach theoretisch keiner Rechtfertigung, praktisch keiner Entschädigung oder Gutmachung bedürfen sollten, sondern dawären, etwan wie Spinoza und die heutigen Spinozisten es darstellen, als die einzige Manifestation eines Gottes, der animi causa, oder auch um sich zu spiegeln, eine solche Evolution mit sich selber vornähme, mithin ihr Daseyn weder durch Gründe gerechtfertigt, noch durch Folgen ausgelöst zu werden brauchte; — dann müßten nicht etwan die Leiden und Plagen des Lebens durch die Genüsse und das Wohlseyn in demselben völlig ausgeglichen werden; — da dies, wie gesagt, unmöglich ist, weil mein gegenwärtiger Schmerz durch künftige Freuden nie aufgehoben wird, indem diese ihre Zeit füllen, wie er seine; — sondern es müßte ganz und gar keine Leiden geben und auch der Tod nicht seyn, oder nichts Schreckliches für uns haben. Nur so würde das Leben für sich selbst bezahlen.

Weil nun aber unser Zustand vielmehr etwas ist, das besser nicht wäre; so trägt Alles, was uns umgiebt, die Spur hievon — gleich wie in der Hölle Alles nach Schwefel riecht, — indem Jegliches stets unvollkommen und trüglich, jedes Angenehme mit Unangenehmem versetzt, jeder Genuß immer nur ein halber ist, jedes Vergnügen seine eigene Störung, jede Erleichterung neue Beschwerde herbeiführt, jedes Hülfsmittel unserer täglichen und stündlichen Noth uns alle Augenblicke im Stich läßt und seinen Dienst versagt, die Stufe, auf welche wir treten, so oft unter uns bricht, ja, Unfälle, große und kleine, das Element unsers Lebens sind, und wir, mit Einem Wort, dem Phineus gleichen, dem die Harpyen alle Speisen besudelten und ungenießbar machten*). Zwei Mittel werden dagegen versucht: erstlich die ευλαβεια, d. i. Klugheit, Vorsicht, Schlauheit: sie lernt nicht aus

Erde ist, dessen Blätter und Zweige die Wolken sind, welche ihre Plagen auf die Menschen herabregnen, wie Thau, — Krankheit, Tod, Knechtschaft, — all das Wehe, welches wir sehen, — und, was schlimmer, das Wehe, welches wir nicht sehen, — und welches die unheilbare Seele durchwallt, mit immer neuem Gram.

*) Alles was wir anfassen, widersetzt sich, weil es seinen eigenen Willen hat, der überwunden werden muß.

und reicht nicht aus und wird zu Schanden. Zweitens, der Stoische Gleichmuth, welcher jeden Unfall entwaffnen will, durch Gefaßtseyn auf alle und Verschmähen von Allem: praktisch wird er zur kynischen Entsagung, die lieber, ein für alle Mal, alle Hülfsmittel und Erleichterungen von sich wirft: sie macht uns zu Hunden, wie den Diogenes in der Tonne. Die Wahrheit ist: wir sollen elend seyn, und sind's. Dabei ist die Hauptquelle der ernstlichsten Uebel, die den Menschen treffen, der Mensch selbst: homo homini lupus. Wer dies Letztere recht ins Auge faßt, erblickt die Welt als eine Hölle, welche die des Dante dadurch übertrifft, daß Einer der Teufel des Andern seyn muß; wozu denn freilich Einer vor dem Andern geeignet ist, vor Allen wohl ein Erzteufel, in Gestalt eines Eroberers auftretend, der einige Hundert Tausend Menschen einander gegenüberstellt und ihnen zuruft: „Leiden und Sterben ist euere Bestimmung: jetzt schießt mit Flinten und Kanonen auf einander los!" und sie thun es. — Ueberhaupt aber bezeichnen, in der Regel, Ungerechtigkeit, äußerste Unbilligkeit, Härte, ja Grausamkeit, die Handlungsweise der Menschen gegen einander: eine entgegengesetzte tritt nur ausnahmsweise ein. Hierauf beruht die Nothwendigkeit des Staates und der Gesetzgebung und nicht auf euern Flausen. Aber in allen Fällen, die nicht im Bereich der Gesetze liegen, zeigt sich sogleich die dem Menschen eigene Rücksichtslosigkeit gegen seines Gleichen, welche aus seinem gränzenlosen Egoismus, mitunter auch aus Bosheit entspringt. Wie der Mensch mit dem Menschen verfährt, zeigt z. B. die Negersklaverei, deren Endzweck Zucker und Kaffee ist. Aber man braucht nicht so weit zu gehen: im Alter von fünf Jahren eintreten in die Garnspinnerei, oder sonstige Fabrik, und von Dem an erst 10, dann 12, endlich 14 Stunden täglich darin sitzen und die selbe mechanische Arbeit verrichten, heißt das Vergnügen, Athem zu holen, theuer erkaufen. Dies aber ist das Schicksal von Millionen, und viele andere Millionen haben ein analoges.

Uns Andere inzwischen vermögen geringe Zufälle vollkommen unglücklich zu machen; vollkommen glücklich, nichts auf der Welt. Was man auch sagen mag, der glücklichste Augenblick des Glücklichen ist doch der seines Einschlafens, wie der unglücklichste des Unglücklichen der seines Erwachens. — Einen indirek-

ten, aber sichern Beweis davon, daß die Menschen sich unglücklich fühlen, folglich es sind, liefert, zum Ueberfluß, auch noch der Allen einwohnende, grimmige Neid, der, in allen Lebensverhältnissen, auf Anlaß jedes Vorzugs, welcher Art er auch seyn mag, rege wird und sein Gift nicht zu halten vermag. Weil sie sich unglücklich fühlen, können die Menschen den Anblick eines vermeinten Glücklichen nicht ertragen: wer sich momentan glücklich fühlt, möchte sogleich Alles um sich herum beglücken, und sagt:

Que tout le monde ici soit heureux de ma joie.

Wenn das Leben an sich selbst ein schätzbares Gut und dem Nichtseyn entschieden vorzuziehen wäre; so brauchte die Ausgangspforte nicht von so entsetzlichen Wächtern, wie der Tod mit seinen Schrecken ist, besetzt zu seyn. Aber wer würde im Leben, wie es ist, ausharren, wenn der Tod minder schrecklich wäre? — Und wer könnte auch nur den Gedanken des Todes ertragen, wenn das Leben eine Freude wäre! So aber hat jener immer noch das Gute, das Ende des Lebens zu seyn, und wir trösten uns über die Leiden des Lebens mit dem Tode, und über den Tod mit den Leiden des Lebens. Die Wahrheit ist, daß Beide unzertrennlich zusammengehören, indem sie ein Irrsal ausmachen, von welchem zurückzukommen so schwer, wie wünschenswerth ist.

Wenn die Welt nicht etwas wäre, das, praktisch ausgedrückt, nicht seyn sollte; so würde sie auch nicht theoretisch ein Problem seyn: vielmehr würde ihr Daseyn entweder gar keiner Erklärung bedürfen, indem es sich so gänzlich von selbst verstände, daß eine Verwunderung darüber und Frage danach in keinem Kopfe aufsteigen könnte; oder der Zweck desselben würde sich unverkennbar darbieten. Statt dessen aber ist sie sogar ein unauflösliches Problem; indem selbst die vollkommenste Philosophie stets noch ein unerklärtes Element enthalten wird, gleich einem unauflöslichen Niederschlag, oder dem Rest, welchen das irrationale Verhältniß zweier Größen stets übrig läßt. Daher, wenn Einer wagt, die Frage aufzuwerfen, warum nicht lieber gar nichts sei, als diese Welt; so läßt die Welt sich nicht aus sich selbst rechtfertigen, kein Grund, keine Endursache ihres Daseyns in ihr selbst finden, nicht nachweisen, daß sie ihrer selbst wegen, d. h. zu ihrem eigenen Vortheil dasei. — Dies ist, meiner

Lehre zufolge, freilich daraus erklärlich, daß das Princip ihres Daseyns ausdrücklich ein grundloses ist, nämlich blinder Wille zum Leben, welcher, als Ding an sich, dem Satz vom Grunde, der bloß die Form der Erscheinungen ist und durch den allein jedes Warum berechtigt ist, nicht unterworfen seyn kann. Dies stimmt aber auch zur Beschaffenheit der Welt: denn nur ein blinder, kein sehender Wille konnte sich selbst in die Lage versetzen, in der wir uns erblicken. Ein sehender Wille würde vielmehr bald den Ueberschlag gemacht haben, daß das Geschäft die Kosten nicht deckt, indem ein so gewaltiges Streben und Ringen, mit Anstrengung aller Kräfte, unter steter Sorge, Angst und Noth, und bei unvermeidlicher Zerstörung jedes individuellen Lebens, keine Entschädigung findet in dem so errungenen, ephemeren, unter unsern Händen zu nichts werdenden Daseyn selbst. Daher eben verlangt die Erklärung der Welt aus einem Anaxagorischen νους, d. h. aus einem von Erkenntniß geleiteten Willen, zu ihrer Beschönigung, nothwendig den Optimismus, der alsdann, dem laut schreienden Zeugniß einer ganzen Welt voll Elend zum Trotz, aufgestellt und verfochten wird. Da wird denn das Leben für ein Geschenk ausgegeben, während am Tage liegt, daß Jeder, wenn er zum voraus das Geschenk hätte besehen und prüfen dürfen, sich dafür bedankt haben würde; wie denn auch Lessing den Verstand seines Sohnes bewunderte, der, weil er durchaus nicht in die Welt hineingewollt hätte, mit der Geburtszange gewaltsam hineingezogen werden mußte, kaum aber darin, sich eilig wieder davonmachte. Dagegen wird dann wohl gesagt, das Leben solle, von einem Ende zum andern, auch nur eine Lektion seyn, worauf aber Jeder antworten könnte: „so wollte ich eben deshalb, daß man mich in der Ruhe des allgenugsamen Nichts gelassen hätte, als wo ich weder Lektionen, noch sonst etwas nöthig hatte.“ Würde nun gar noch hinzugefügt, er solle einst von jeder Stunde seines Lebens Rechenschaft ablegen; so wäre er vielmehr berechtigt, selbst erst Rechenschaft zu fordern darüber, daß man ihn, aus jener Ruhe weg, in eine so mißliche, dunkele, geängstete und peinliche Lage versetzt hat. — Dahin also führen falsche Grundansichten. Denn das menschliche Daseyn, weit entfernt den Charakter eines Geschenks zu tragen, hat ganz und gar den einer kontrahirten

Schuld. Die Einforderung derselben erscheint in Gestalt der, durch jenes Daseyn gesetzten, dringenden Bedürfnisse, quälenden Wünsche und endlosen Noth. Auf Abzahlung dieser Schuld wird, in der Regel, die ganze Lebenszeit verwendet: doch sind damit erst die Zinsen getilgt. Die Kapitalabzahlung geschieht durch den Tod. — Und wann wurde diese Schuld kontrahirt? — Bei der Zeugung. —

Wenn man demgemäß den Menschen ansieht als ein Wesen, dessen Daseyn eine Strafe und Buße ist; — so erblickt man ihn in einem schon richtigeren Lichte. Der Mythos vom Sündenfall (obwohl wahrscheinlich, wie das ganze Judenthum, dem Zend-Avesta entlehnt: Vun-Dehesch, 15) ist das Einzige im A. T., dem ich eine metaphysische, wenngleich nur allegorische Wahrheit zugestehen kann; ja, er ist es allein, was mich mit dem A. T. aussöhnt. Nichts Anderem nämlich sieht unser Daseyn so ähnlich, wie der Folge eines Fehltritts und eines strafbaren Gelüstens. Das neutestamentliche Christenthum, dessen ethischer Geist der des Brahmanismus und Buddhaismus, daher dem übrigens optimistischen des Alten Testaments sehr fremd ist, hat auch, höchst weise, gleich an jenen Mythos angeknüpft: ja, ohne diesen hätte es im Judenthum gar keinen Anhaltspunkt gefunden. — Will man den Grad von Schuld, mit dem unser Daseyn selbst behaftet ist, ermessen; so blicke man auf das Leiden, welches mit demselben verknüpft ist. Jeder große Schmerz, sei er leiblich oder geistig, sagt aus, was wir verdienen: denn er könnte nicht an uns kommen, wenn wir ihn nicht verdienten. Daß auch das Christenthum unser Daseyn in diesem Lichte erblickt, bezeugt eine Stelle aus Luthers Kommentar zu Galat., c. 3, die mir nur lateinisch vorliegt: Sumus autem nos omnes corporibus et rebus subjecti Diabolo, et hospites sumus in mundo, cujus ipse princeps et Deus est. Ideo panis, quem edimus, potus, quem bibimus, vestes, quibus utimur, imo aër et totum quo vivimus in carne, sub ipsius imperio est. — Man hat geschrieen über das Melancholische und Trostlose meiner Philosophie: es liegt jedoch bloß darin, daß ich, statt als Aequivalent der Sünden eine künftige Hölle zu fabeln, nachwies, daß wo die Schuld liegt, in der Welt, auch schon etwas Höllenartiges sei: wer aber dieses leugnen wollte, — kann es leicht ein Mal erfahren.

Und dieser Welt, diesem Tummelplatz gequälter und geängstigter Wesen, welche nur dadurch bestehen, daß eines das andere verzehrt, wo daher jedes reißende Thier das lebendige Grab tausend anderer und seine Selbsterhaltung eine Kette von Martertoden ist, wo sodann mit der Erkenntniß die Fähigkeit Schmerz zu empfinden wächst, welche daher im Menschen ihren höchsten Grad erreicht und einen um so höheren, je intelligenter er ist, — dieser Welt hat man das System des Optimismus anpassen und sie uns als die beste unter den möglichen andemonstriren wollen. Die Absurdität ist schreiend. — Inzwischen heißt ein Optimist mich die Augen öffnen und hineinsehen in die Welt, wie sie so schön sei, im Sonnenschein, mit ihren Bergen, Thälern, Strömen, Pflanzen, Thieren u. s. f. — Aber ist denn die Welt ein Guckkasten? Zu sehen sind diese Dinge freilich schön; aber sie zu seyn ist ganz etwas Anderes. — Dann kommt ein Teleolog und preist mir die weise Einrichtung an, vermöge welcher dafür gesorgt sei, daß die Planeten nicht mit den Köpfen gegeneinander rennen, Land und Meer nicht zum Brei gemischt, sondern hübsch auseinandergehalten seien, auch nicht Alles in beständigem Froste starre, noch von Hitze geröstet werde, imgleichen, in Folge der Schiefe der Ekliptik, kein ewiger Frühling sei, als in welchem nichts zur Reife gelangen könnte, u. dgl. m. — Aber Dieses und alles Aehnliche sind ja bloße conditiones sine quibus non. Wenn es nämlich überhaupt eine Welt geben soll, wenn ihre Planeten wenigstens so lange, wie der Lichtstrahl eines entlegenen Fixsterns braucht, um zu ihnen zu gelangen, bestehen und nicht, wie Lessings Sohn, gleich nach der Geburt wieder abfahren sollen; — da durfte sie freilich nicht so ungeschickt gezimmert seyn, daß schon ihr Grundgerüst den Einsturz drohte. Aber wenn man zu den Resultaten des gepriesenen Werkes fortschreitet, die Spieler betrachtet, die auf der so dauerhaft gezimmerten Bühne agiren, und nun sieht, wie mit der Sensibilität der Schmerz sich einfindet und in dem Maaße, wie jene sich zur Intelligenz entwickelt, steigt, wie sodann, mit dieser gleichen Schritt haltend, Gier und Leiden immer stärker hervortreten und sich steigern, bis zuletzt das Menschenleben keinen andern Stoff darbietet, als den zu Tragödien und Komödien, — da wird, wer nicht heuchelt, schwerlich disponirt seyn, Hallelujahs anzustimmen.

Den eigentlichen, aber verheimlichten Ursprung dieser letzteren hat übrigens, schonungslos, aber mit siegender Wahrheit, David Hume aufgedeckt, in seiner Natural history of religion, Sect. 6, 7, 8 and 13. Derselbe legt auch im zehnten und elften Buch seiner Dialogues on natural religion, unverhohlen, mit sehr triftigen und dennoch ganz anderartigen Argumenten als die meinigen, die trübsälige Beschaffenheit dieser Welt und die Unhaltbarkeit alles Optimismus dar; wobei er diesen zugleich in seinem Ursprung angreift. Beide Werke Hume's sind so lesenswerth, wie sie in Deutschland heut zu Tage unbekannt sind, wo man dagegen, patriotisch, am ekelhaften Gefasel einheimischer, sich spreizender Alltagsköpfe unglaubliches Genügen findet und sie als große Männer ausschreit. Jene Dialogues aber hat Hamann übersetzt, Kant hat die Uebersetzung durchgesehen und noch im späten Alter Hamanns Sohn zur Herausgabe derselben bewegen wollen, weil die von Platner ihm nicht genügte (siehe Kants Biographie von F. W. Schubert, S. 81 und 165). — Aus jeder Seite von David Hume ist mehr zu lernen, als aus Hegels, Herbarts und Schleiermachers sämmtlichen philosophischen Werken zusammengenommen.

Der Begründer des systematischen Optimismus hingegen ist Leibnitz, dessen Verdienste um die Philosophie zu leugnen ich nicht gesonnen bin, wiewohl mich in die Monadologie, prästabilirte Harmonie und identitas indiscernibilium eigentlich hineinzudenken, mir nie hat gelingen wollen. Seine Nouveaux essays sur l'entendement aber sind bloß ein Excerpt, mit ausführlicher, auf Berichtigung abgesehener, jedoch schwacher Kritik des mit Recht weltberühmten Werkes Locke's, welchem er hier mit eben so wenig Glück sich entgegenstellt, wie, durch sein gegen das Gravitationssystem gerichtetes Tentamen de motuum coelestium causis, dem Neuton. Gegen diese Leibnitz-Wolfische Philosophie ist die Kritik der reinen Vernunft ganz speciell gerichtet und hat zu ihr ein polemisches, ja, vernichtendes Verhältniß; wie zu Locke und Hume das der Fortsetzung und Weiterbildung. Daß heut zu Tage die Philosophieprofessoren allseitig bemüht sind, den Leibnitz, mit seinen Flausen, wieder auf die Beine zu bringen, ja, zu verherrlichen, und andererseits Kanten möglichst gering zu schätzen und bei Seite zu schieben, hat seinen guten Grund

im primum vivere: die Kritik der reinen Vernunft läßt nämlich nicht zu, daß man Jüdische Mythologie für Philosophie ausgebe, noch auch, daß man, ohne Umstände, von der „Seele" als einer gegebenen Realität, einer wohlbekannten und gut ackreditirten Person, rede, ohne Rechenschaft zu geben, wie man denn zu diesem Begriff gekommen sei und welche Berechtigung man habe, ihn wissenschaftlich zu gebrauchen. Aber primum vivere, deinde philosophari! Herunter mit dem Kant, vivat unser Leibnitz! — Auf diesen also zurückzukommen, kann ich der Theodicee, dieser methodischen und breiten Entfaltung des Optimismus, in solcher Eigenschaft, kein anderes Verdienst zugestehen, als dieses, daß sie später Anlaß gegeben hat zum unsterblichen Candide des großen Voltaire; wodurch freilich Leibnitzens so oft wiederholte, lahme Exküse für die Uebel der Welt, daß nämlich das Schlechte bisweilen das Gute herbeiführt, einen ihm unerwarteten Beleg erhalten hat. Schon durch den Namen seines Helden deutete Voltaire an, daß es nur der Aufrichtigkeit bedarf, um das Gegentheil des Optimismus zu erkennen. Wirklich macht auf diesem Schauplatz der Sünde, des Leidens und des Todes der Optimismus eine so seltsame Figur, daß man ihn für Ironie halten müßte, hätte man nicht an der von Hume, wie oben erwähnt, so ergötzlich aufgedeckten geheimen Quelle desselben (nämlich heuchelnde Schmeichelei, mit beleidigendem Vertrauen auf ihren Erfolg) eine hinreichende Erklärung seines Ursprungs.

Sogar aber läßt sich den handgreiflich sophistischen Beweisen Leibnitzens, daß diese Welt die beste unter den möglichen sei, ernstlich und ehrlich der Beweis entgegenstellen, daß sie die schlechteste unter den möglichen sei. Denn Möglich heißt nicht was Einer etwan sich vorphantasiren mag, sondern was wirklich existiren und bestehen kann. Nun ist diese Welt so eingerichtet, wie sie seyn mußte, um mit genauer Noth bestehen zu können: wäre sie aber noch ein wenig schlechter, so könnte sie schon nicht mehr bestehen. Folglich ist eine schlechtere, da sie nicht bestehen könnte, gar nicht möglich, sie selbst also unter den möglichen die schlechteste. Denn nicht bloß wenn die Planeten mit den Köpfen gegen einander rennten, sondern auch wenn von den wirklich eintretenden Perturbationen ihres Laufes irgend eine, statt sich durch andere allmälig wieder auszugleichen, in der Zunahme beharrte,

würde die Welt bald ihr Ende erreichen: die Astronomen wissen, von wie zufälligen Umständen, nämlich zumeist vom irrationalen Verhältniß der Umlaufszeiten zu einander, Dieses abhängt, und haben mühsam herausgerechnet, daß es immer noch gut abgehen wird, mithin die Welt so eben stehen und gehen kann. Wir wollen, wiewohl Newton entgegengesetzter Meinung war, hoffen, daß sie sich nicht verrechnet haben, und mithin das in so einem Planetensystem verwirklichte mechanische perpetuum mobile nicht auch, wie die übrigen, zuletzt in Stillstand gerathen werde. — Unter der festen Rinde des Planeten nun wieder hausen die gewaltigen Naturkräfte, welche, sobald ein Zufall ihnen Spielraum gestattet, jene, mit allem Lebenden darauf, zerstören müssen; wie dies auf dem unserigen wenigstens schon drei Mal eingetreten ist und wahrscheinlich noch öfter eintreten wird. Ein Erdbeben von Lissabon, von Haity, eine Verschüttung von Pompeji sind nur kleine, schalkhafte Anspielungen auf die Möglichkeit. — Eine geringe, chemisch gar nicht ein Mal nachweisbare Alteration der Atmosphäre verursacht Cholera, gelbes Fieber, schwarzen Tod u. s. w., welche Millionen Menschen wegraffen: eine etwas größere würde alles Leben auslöschen. Eine sehr mäßige Erhöhung der Wärme würde alle Flüsse und Quellen austrocknen. — Die Thiere haben an Organen und Kräften genau und knapp so viel erhalten, wie zur Herbeischaffung ihres Lebensunterhalts und Auffütterung der Brut, unter äußerster Anstrengung, ausreicht; daher ein Thier, wenn es ein Glied, oder auch nur den vollkommenen Gebrauch desselben, verliert, meistens umkommen muß. Selbst vom Menschengeschlecht, so mächtige Werkzeuge es an Verstand und Vernunft auch hat, leben neun Zehntel in beständigem Kampfe mit dem Mangel, stets am Rande des Untergangs, sich mit Noth und Anstrengung über demselben balancirend. Also durchweg, wie zum Bestande des Ganzen, so auch zu dem jedes Einzelwesens sind die Bedingungen knapp und kärglich gegeben, aber nichts darüber: daher geht das individuelle Leben in unaufhörlichem Kampfe um die Existenz selbst hin; während bei jedem Schritt ihm Untergang droht. Eben weil diese Drohung so oft vollzogen wird, mußte, durch den unglaublich großen Ueberschuß der Keime, dafür gesorgt seyn, daß der Untergang der Individuen nicht den der Geschlechter herbeiführe, als an welchen allein der

Natur ernstlich gelegen ist. — Die Welt ist folglich so schlecht, wie sie möglicherweise seyn kann, wenn sie überhaupt noch seyn soll. W. z. b. w. — Die Versteinerungen der den Planeten ehemals bewohnenden, ganz anderartigen Thiergeschlechter liefern uns, als Rechnungsprobe, die Dokumente von Welten, deren Bestand nicht mehr möglich war, die mithin noch etwas schlechter waren, als die schlechteste unter den möglichen.

Der Optimismus ist im Grunde das unberechtigte Selbstlob des eigentlichen Urhebers der Welt, des Willens zum Leben, der sich wohlgefällig in seinem Werke spiegelt: und demgemäß ist er nicht nur eine falsche, sondern auch eine verderbliche Lehre. Denn er stellt uns das Leben als einen wünschenswerthen Zustand, und als Zweck desselben das Glück des Menschen dar. Davon ausgehend glaubt dann Jeder den gerechtesten Anspruch auf Glück und Genuß zu haben: werden nun diese, wie es zu geschehen pflegt, ihm nicht zu Theil; so glaubt er, ihm geschehe Unrecht, ja, er verfehle den Zweck seines Daseyns; — während es viel richtiger ist, Arbeit, Entbehrung, Noth und Leiden, gekrönt durch den Tod, als Zweck unsers Lebens zu betrachten (wie dies Brahmanismus und Buddhaismus, und auch das ächte Christenthum thun); weil diese es sind, die zur Verneinung des Willens zum Leben leiten. Im Neuen Testamente ist die Welt dargestellt als ein Jammerthal, das Leben als ein Läuterungsproceß, und ein Marterinstrument ist das Symbol des Christenthums. Daher beruhte, als Leibnitz, Shaftesbury, Bolingbroke und Pope mit dem Optimismus hervortraten, der Anstoß, den man allgemein daran nahm, hauptsächlich darauf, daß der Optimismus mit dem Christenthum unvereinbar sei; wie dies Voltaire, in der Vorrede zu seinem vortrefflichen Gedichte Le désastre de Lisbonne, welches ebenfalls ausdrücklich gegen den Optimismus gerichtet ist, berichtet und erläutert. Was diesen großen Mann, den ich, den Schmähungen feiler Deutscher Tintenklexer gegenüber, so gern lobe, entschieden höher als Rousseau stellt, indem es die größere Tiefe seines Denkens bezeugt, sind drei Einsichten, zu denen er gelangt: 1) die von der überwiegenden Größe des Uebels und vom Jammer des Daseyns, davon er tief durchdrungen ist; 2) die von der strengen Necessitation der Willensakte; 3) die von der Wahrheit des Locke'schen Satzes,

daß möglicherweise das Denkende auch materiell seyn könne; während Rousseau alles Dieses durch Deklamationen bestreitet, in seiner Profession de foi du vicaire Savoyard, einer flachen protestantischen Pastorenphilosophie; wie er denn auch, in eben diesem Geiste, gegen das soeben erwähnte, schöne Gedicht Voltaire's mit einem schiefen, seichten und logisch falschen Räsonnement, zu Gunsten des Optimismus, polemisirt, in seinem, bloß diesem Zweck gewidmeten, langen Briefe an Voltaire, vom 18. August 1756. Ja, der Grundzug und das πρωτον ψευδος der ganzen Philosophie Rousseau's ist Dieses, daß er an die Stelle der christlichen Lehre von der Erbsünde und der ursprünglichen Verderbtheit des Menschengeschlechts, eine ursprüngliche Güte und unbegränzte Perfektibilität desselben setzt, welche bloß durch die Civilisation und deren Folgen auf Abwege gerathen wäre, und nun darauf seinen Optimismus und Humanismus gründet.

Wie gegen den Optimismus Voltaire, im Candide, den Krieg in seiner scherzhaften Manier führt, so hat es in seiner ernsten und tragischen Byron gethan, in seinem unsterblichen Meisterwerke Kain, weshalb er auch durch die Invektiven des Obskuranten Friedrich Schlegel verherrlicht worden ist. — Wollte ich nun schließlich, zur Bekräftigung meiner Ansicht, die Aussprüche großer Geister aller Zeiten in diesem, dem Optimismus entgegengesetzten Sinne, hersetzen; so würde der Anführungen kein Ende seyn; da fast jeder derselben seine Erkenntniß des Jammers dieser Welt in starken Worten ausgesprochen hat. Also nicht zur Bestätigung, sondern bloß zur Verziernng dieses Kapitels mögen am Schlusse desselben einige Aussprüche dieser Art Platz finden.

Zuvörderst sei hier erwähnt, daß die Griechen, so weit sie auch von der Christlichen und Hochasiatischen Weltansicht entfernt waren und entschieden auf dem Standpunkt der Bejahung des Willens standen, dennoch von dem Elend des Daseyns tief ergriffen waren. Dies bezeugt schon die Erfindung des Trauerspiels, welche ihnen angehört. Einen andern Beleg dazu giebt uns die, nachmals oft erwähnte, zuerst von Herodot (V, 4) erzählte Sitte der Thrakier, den Neugeborenen mit Wehklagen zu bewillkommen, und alle Uebel, denen er jetzt entgegengehe, her-

zuzählen; dagegen den Todten mit Freude und Scherz zu bestatten, weil er so vielen und großen Leiden nunmehr entgangen sei; welches in einem schönen, von Plutarch (De audiend. poët. in fine) uns aufbehaltenen Verse, so lautet:

Τον φυντα θρηνειν, εις ὁσ' ερχεται κακα·
Τον δ' αυ θανοντα και πονων πεπαυμενον
Χαιροντας ευφημουντας εκπεμπειν δομων.
(Lugere genitum, tanta qui intrarit mala:
At morte si quis finiisset miserias,
Hunc laude amicos atque laetitia exsequi.)

Nicht historischer Verwandtschaft, sondern moralischer Identität der Sache ist es beizumessen, daß die Mexikaner das Neugeborene mit den Worten bewillkommneten: „Mein Kind, du bist zum Dulden geboren: also dulde, leide und schweig." Und dem selben Gefühle folgend hat Swift (wie Walter Scott in dessen Leben berichtet) schon früh die Gewohnheit angenommen, seinen Geburtstag nicht als einen Zeitpunkt der Freude, sondern der Betrübniß zu begehen, und an demselben die Bibelstelle zu lesen, in welcher Hiob den Tag bejammert und verflucht, an welchem es in seines Vaters Hause hieß: es sei ein Sohn geboren.

Bekannt und zum Abschreiben zu lang ist die Stelle in der Apologie des Sokrates, wo Platon diesen weisesten der Sterblichen sagen läßt, daß der Tod, selbst wenn er uns auf immer das Bewußtseyn raubte, ein wundervoller Gewinn seyn würde, da ein tiefer, traumloser Schlaf jedem Tage, auch des beglücktesten Lebens, vorzuziehen sei.

Ein Spruch des Herakleitos lautete:

Τῳ ουν βιῳ ονομα μεν βιος, εργον δε θανατος.
(Vitae nomen quidem est vita, opus autem mors.

Etymologicum magnum, voce βιος. auch Eustath. ad Iliad., I, p. 31.)

Berühmt ist der schöne Vers des Theognis:

Αρχην μεν μη φυναι επιχθονιοισιν αριστον,
Μηδ' εισιδειν αυγας οξεος ἡελιου·
Φυντα δ' ὁπως ωκιστα πυλας Ἀϊδαο περησαι,
Και κεισθαι πολλην γην επαμησαμενον.

(Optima sors homini natum non esse, nec unquam
Adspexisse diem, flammiferumque jubar.
Altera jam genitum demitti protinus Orco,
Et pressum multa mergere corpus humo.)

Sophokles, im Oedipus zu Kolonа (1225), hat folgende Abkürzung desselben:

Μη φυναι τον ἁπαντα νι-
κᾳ λογον· το δ' επει φανῃ,
βηναι κειθεν, ὁθεν περ ἡκει,
πολυ δευτερον, ὡς ταχιστα.

(Natum non esse sortes vincit alias omnes: proxima autem est, ubi quis in lucem editus fuerit, eodem redire, unde venit, quam ocissime.)

Euripides sagt:

Πας δ' οδυνηρος βιος ανθρωπων,
Κ' ουκ εστι πονων αναπαυσις.
(Omnis hominum vita est plena dolore,
Nec datur laborum remissio.
Hippol. 189.)

Und hat es doch schon Homer gesagt:

Ου μεν γαρ τι που εστιν οϊζυρωτερον ανδρος
Παντων, ὁσσα δε γαιαν επι πνεει τε και ἑρπει.
(Non enim quidquam alicubi est calamitosius homine
Omnium, quotquot super terram spirantque et moventur.
II. XVII, 446.)

Selbst Plinius sagt: Quapropter hoc primum quisque in remediis animi sui habeat, ex omnibus bonis, quae homini natura tribuit, nullum melius esse tempestiva morte. (Hist. nat. 28, 2.)

Shakespeare legt dem alten König Heinrich IV. die Worte in den Mund:

O heaven! that one might read the book of fate,
And see the revolution of the times,
— — — — — — — how chances mock,

And changes fill the cup of alteration
With divers liquors! O, if this were seen,
The happiest youth, — viewing his progress through,
What perils past, what crosses to ensue, —
Would shut the book, and sit him down and die*).

Endlich Byron:

Count o'er the joys thine hours have seen,
Count o'er thy days from anguish free,
And know, whatever thou hast been,
'Tis something better not to be**).

Auch Baltazar Gracian bringt den Jammer unsers Daseyns uns mit den schwärzesten Farben vor die Augen im Criticon, Parte I, Crisi 5, gleich im Anfang, und Crisi 7, am Schluß, wo er das Leben als eine tragische Farce ausführlich darstellt.

Keiner jedoch hat diesen Gegenstand so gründlich und erschöpfend behandelt, wie, in unsern Tagen, Leopardi. Er ist von demselben ganz erfüllt und durchdrungen: überall ist der Spott und Jammer dieser Existenz sein Thema, auf jeder Seit seiner Werke stellt er ihn dar, jedoch in einer solchen Mannigfaltigkeit von Formen und Wendungen, mit solchem Reichthum an Bildern, daß er nie Ueberdruß erweckt, vielmehr durchweg unterhaltend und erregend wirkt.

---

*) O, könnte man im Schicksalsbuche lesen,
Der Zeiten Umwälzung, des Zufalls Hohn
Darin ersehn, und wie Veränderung
Bald diesen Trank, bald jenen uns kredenzet, —
O, wer es säh! und wär's der frohste Jüngling,
Der, seines Lebens Lauf durchmusternd,
Das Ueberstandene, das Drohende erblickte, —
Er schlüg' es zu, und setzt' sich hin, und stürbe.

**) Ueberzähle die Freuden, welche deine Stunden gesehen haben; überzähle die Tage, die von Angst frei gewesen; und wisse, daß, was immer du gewesen seyn magst, es etwas Besseres ist, nicht zu seyn.

Kapitel 47*).

Zur Ethik.

Hier ist nun die große Lücke, welche in diesen Ergänzungen dadurch entsteht, daß ich die Moral im engern Sinne bereits abgehandelt habe in den unter dem Titel: „Die Grundprobleme der Ethik" herausgegebenen zwei Preisschriften, die Bekanntschaft mit welchen ich, wie gesagt, voraussetze, um unnütze Wiederholungen zu vermeiden. Daher bleibt mir hier nur eine kleine Nachlese vereinzelter Betrachtungen, die dort, wo der Inhalt, der Hauptsache nach, von den Akademien vorgeschrieben war, nicht zur Sprache kommen konnten, und zwar am wenigsten die, welche einen höhern Standpunkt erfordern, als den Allen gemeinsamen, auf welchem ich dort stehen zu bleiben genöthigt war. Demzufolge wird es den Leser nicht befremden, dieselben hier in einer sehr fragmentarischen Zusammenstellung zu finden. Diese nun wieder hat ihre Fortsetzung erhalten am achten und neunten Kapitel des zweiten Bandes der Parerga. —

Daß moralische Untersuchungen ungleich wichtiger sind, als physikalische, und überhaupt als alle andern, folgt daraus, daß sie fast unmittelbar das Ding an sich betreffen, nämlich diejenige Erscheinung desselben, an der es, vom Lichte der Erkenntniß unmittelbar getroffen, sein Wesen offenbart als Wille. Physikalische Wahrheiten hingegen bleiben ganz auf dem Gebiete der Vorstellung, d. i. der Erscheinung, und zeigen bloß, wie die niedrigsten Erscheinungen des Willens sich in der Vorstellung gesetzmäßig darstellen. — Ferner bleibt die Betrachtung der Welt von der physischen Seite, so weit und so glücklich man sie auch verfolgen mag, in ihren Resultaten für uns trostlos: auf der moralischen Seite allein ist Trost zu finden; indem hier die Tiefen unsers eigenen Innern sich der Betrachtung aufthun.

Meine Philosophie ist aber die einzige, welche der Moral ihr volles und ganzes Recht angedeihen läßt: denn nur wenn das Wesen des Menschen sein eigener Wille, mithin er, im

*) Dieses Kapitel bezieht sich auf §§. 55, 62, 67 des ersten Bandes.

strengsten Sinne, sein eigenes Werk ist, sind seine Thaten wirklich ganz sein und ihm zuzurechnen. Sobald er hingegen einen andern Ursprung hat, oder das Werk eines von ihm verschiedenen Wesens ist, fällt alle seine Schuld zurück auf diesen Ursprung, oder Urheber. Denn operari sequitur esse.

Die Kraft, welche das Phänomen der Welt hervorbringt, mithin die Beschaffenheit derselben bestimmt, in Verbindung zu setzen mit der Moralität der Gesinnung, und dadurch eine moralische Weltordnung als Grundlage der physischen nachzuweisen, — dies ist seit Sokrates das Problem der Philosophie gewesen. Der Theismus leistete es auf eine kindliche Weise, welche der herangereiften Menschheit nicht genügen konnte. Daher stellte sich ihm der Pantheismus, sobald er irgend es wagen durfte, entgegen, und wies nach, daß die Natur die Kraft, vermöge welcher sie hervortritt, in sich selbst trägt. Dabei mußte nun aber die Ethik verloren gehen. Spinoza versucht zwar, stellenweise, sie durch Sophismen zu retten, meistens aber giebt er sie geradezu auf und erklärt, mit einer Dreistigkeit, die Erstaunen und Unwillen hervorruft, den Unterschied zwischen Recht und Unrecht, und überhaupt zwischen Gutem und Bösem, für bloß konventionell, also an sich selbst nichtig (z. B. Eth., IV, prop. 37, schol. 2). Ueberhaupt ist Spinoza, nachdem ihn, über hundert Jahre hindurch, unverdiente Geringschätzung getroffen hatte, durch die Reaktion im Pendelschwung der Meinung, in diesem Jahrhundert wieder überschätzt worden. — Aller Pantheismus nämlich muß an den unabweisbaren Forderungen der Ethik, und nächst dem am Uebel und dem Leiden der Welt, zuletzt scheitern. Ist die Welt eine Theophanie; so ist Alles, was der Mensch, ja, auch das Thier thut, gleich göttlich und vortrefflich: nichts kann zu tadeln und nichts vor dem Andern zu loben seyn: also keine Ethik. Daher eben ist man in Folge des erneuerten Spinozismus unserer Tage, also des Pantheismus, in der Ethik so tief herabgesunken und so platt geworden, daß man aus ihr eine bloße Anleitung zu einem gehörigen Staats- und Familienleben machte, als in welchem, also im methodischen, vollendeten, genießenden und behaglichen Philisterthum, der letzte Zweck des menschlichen Daseyns bestehen sollte. Zu dergleichen Plattheiten hat der Pantheismus freilich erst dadurch geführt,

daß man (das e quovis ligno fit Mercurius arg mißbrauchend) einen gemeinen Kopf, Hegel, durch die allbekannten Mittel, zu einem großen Philosophen falschmünzte und eine Schaar Anfangs subornirter, dann bloß bornirter Jünger desselben das große Wort erhielt. Dergleichen Attentate gegen den menschlichen Geist bleiben nicht ungestraft: die Saat ist aufgegangen. Im gleichen Sinne wurde dann behauptet, die Ethik solle nicht das Thun der Einzelnen, sondern das der Volksmassen zum Stoff haben, nur dieses sei ein Thema ihrer würdig. Nichts kann verkehrter seyn, als diese, auf dem plattesten Realismus beruhende Ansicht. Denn in jedem Einzelnen erscheint der ganze ungetheilte Wille zum Leben, das Wesen an sich, und der Mikrokosmos ist dem Makrokosmos gleich. Die Massen haben nicht mehr Inhalt als jeder Einzelne. Nicht vom Thun und Erfolg, sondern vom Wollen handelt es sich in der Ethik, und das Wollen selbst geht stets nur im Individuo vor. Nicht das Schicksal der Völker, welches nur in der Erscheinung da ist, sondern das des Einzelnen entscheidet sich moralisch. Die Völker sind eigentlich bloße Abstraktionen: die Individuen allein existiren wirklich. — So also verhält sich der Pantheismus zur Ethik. — Die Uebel aber und die Quaal der Welt stimmen schon nicht zum Theismus: daher dieser durch allerlei Ausreden, Theodiceen, sich zu helfen suchte, welche jedoch den Argumenten Hume's und Voltaire's unrettbar unterlagen. Der Pantheismus nun aber ist jenen schlimmen Seiten der Welt gegenüber vollends unhaltbar. Nur dann nämlich, wann man die Welt ganz von Außen und allein von der physikalischen Seite betrachtet und nichts Anderes, als die sich immer wiederherstellende Ordnung und dadurch komparative Unvergänglichkeit des Ganzen im Auge behält, geht es allenfalls, doch immer nur sinnbildlich an, sie für einen Gott zu erklären. Tritt man aber ins Innere, nimmt also die subjektive und die moralische Seite hinzu, mit ihrem Uebergewicht von Noth, Leiden und Quaal, von Zwiespalt, Bosheit, Verruchtheit und Verkehrtheit; da wird man bald mit Schrecken inne, daß man nichts weniger, als eine Theophanie vor sich hat. — Ich nun aber habe gezeigt und habe es zumal in der Schrift „Vom Willen in der Natur" bewiesen, daß die in der Natur treibende und wirkende Kraft identisch ist mit dem

Willen in uns. Dadurch tritt nun wirklich die moralische Weltordnung in unmittelbaren Zusammenhang mit der das Phänomen der Welt hervorbringenden Kraft. Denn der Beschaffenheit des Willens muß seine Erscheinung genau entsprechen: hierauf beruht die, §§. 63, 64 des ersten Bandes, gegebene Darstellung der ewigen Gerechtigkeit, und die Welt, obgleich aus eigener Kraft bestehend, erhält durchweg eine moralische Tendenz. Sonach ist jetzt allererst das seit Sokrates angeregte Problem wirklich gelöst und die Forderung der denkenden, auf das Moralische gerichteten Vernunft befriedigt. — Nie jedoch habe ich mich vermessen, eine Philosophie aufzustellen, die keine Fragen mehr übrig ließe. In diesem Sinne ist Philosophie wirklich unmöglich: sie wäre Allwissenheitslehre. Aber est quadam prodire tenus, si non datur ultra: es giebt eine Gränze, bis zu welcher das Nachdenken vordringen und so weit die Nacht unsers Daseyns erhellen kann, wenngleich der Horizont stets dunkel bleibt. Diese Gränze erreicht meine Lehre im Willen zum Leben, der, auf seine eigene Erscheinung, sich bejaht oder verneint. Darüber aber noch hinausgehen wollen ist, in meinen Augen, wie über die Atmosphäre hinausfliegen wollen. Wir müssen dabei stehen bleiben; wenn gleich aus gelösten Problemen neue hervorgehen. Zudem ist aber darauf zu verweisen, daß die Gültigkeit des Satzes vom Grunde sich auf die Erscheinung beschränkt: dies war das Thema meiner ersten, schon 1813 herausgegebenen Abhandlung über jenen Satz. —

Jetzt gehe ich an die Ergänzungen einzelner Betrachtungen, und will damit anfangen, meine §. 67 des ersten Bandes gegebene Erklärung des Weinens, daß es nämlich aus dem Mitleid, dessen Gegenstand man selbst ist, entspringt, durch ein Paar klassischer Dichterstellen zu belegen. — Am Schlusse des achten Gesanges der Odyssee bricht Odysseus, der bei seinen vielen Leiden nie weinend dargestellt wird, in Thränen aus, als er, noch ungekannt, beim Phäaken-König vom Sänger Demodokos sein früheres Heldenleben und Thaten besingen hört, indem dieses Andenken an seine glänzende Lebenszeit in Kontrast tritt mit seinem gegenwärtigen Elend. Also nicht dieses selbst unmittelbar, sondern die objektive Betrachtung desselben, das Bild seiner Gegenwart, hervorgehoben durch die Vergangenheit, ruft seine Thränen

hervor: er fühlt Mitleid mit sich selbst. — Die selbe Empfindung läßt Euripides den unschuldig verdammten und sein eigenes Schicksal beweinenden Hippolytos aussprechen:

Φευ· ειθ' ην εμαυτον προσβλεπειν εναντιον
στανθ', ὡς εδακρυς', οἱα πασχομεν κακα. (1084.)

(Heu, si liceret mihi, me ipsum extrinsecus spectare, quantopere deflerem mala, quae patior.)

Endlich mag, als Beleg zu meiner Erklärung, hier noch eine Anekdote Platz finden, die ich der Englischen Zeitung „Herald" vom 16. Juli 1836 entnehme. Ein Klient, als er vor Gericht die Darlegung seines Falls durch seinen Advokaten angehört hatte, brach in einen Strom von Thränen aus und rief: „Nicht halb so viel glaubte ich gelitten zu haben, bis ich es heute hier angehört habe!" —

Wie, bei der Unveränderlichkeit des Charakters, d. h. des eigentlichen Grundwollens des Menschen, eine wirklich moralische Reue dennoch möglich sei, habe ich zwar §. 55 des ersten Bandes dargelegt, will jedoch noch die folgende Erläuterung hinzufügen, der ich ein Paar Definitionen voranschicken muß. — Neigung ist jede stärkere Empfänglichkeit des Willens für Motive einer gewissen Art. Leidenschaft ist eine so starke Neigung, daß die sie anregenden Motive eine Gewalt über den Willen ausüben, welche stärker ist, als die jedes möglichen, ihnen entgegenwirkenden Motivs, wodurch ihre Herrschaft über den Willen eine absolute wird, dieser folglich gegen sie sich passiv, leidend verhält. Hiebei ist jedoch zu bemerken, daß Leidenschaften den Grad, wo sie der Definition vollkommen entsprechen, selten erreichen, vielmehr als bloße Approximationen zu demselben ihren Namen führen; daher es alsdann doch noch Gegenmotive giebt, die ihre Wirkung allenfalls zu hemmen vermögen, wenn sie nur deutlich ins Bewußtseyn treten. Der Affekt ist eine eben so unwiderstehliche, jedoch nur vorübergehende Erregung des Willens, durch ein Motiv, welches seine Gewalt nicht durch eine tief wurzelnde Neigung, sondern bloß dadurch erhält, daß es, plötzlich eintretend, die Gegenwirkung aller andern Motive, für den Augenblick, ausschließt, indem es in einer Vorstellung besteht, die, durch ihre übermäßige Lebhaftigkeit, die andern völlig verdunkelt, oder

gleichsam durch ihre zu große Nähe sie ganz verdeckt, so daß sie nicht ins Bewußtseyn treten und auf den Willen wirken können, wodurch daher die Fähigkeit der Ueberlegung und damit die intellektuelle Freiheit*) in gewissem Grade aufgehoben wird. Demnach verhält sich der Affekt zur Leidenschaft wie die Fieberphantasie zum Wahnsinn.

Eine moralische Reue ist nun dadurch bedingt, daß, vor der That, die Neigung zu dieser dem Intellekt nicht freien Spielraum ließ, indem sie ihm nicht gestattete, die ihr entgegenstehenden Motive deutlich und vollständig ins Auge zu fassen, vielmehr ihn immer wieder auf die zu ihr auffordernden hinlenkte. Diese nun aber sind, nach vollbrachter That, durch diese selbst neutralisirt, mithin unwirksam geworden. Jetzt bringt die Wirklichkeit die entgegenstehenden Motive, als bereits eingetretene Folgen der That, vor den Intellekt, der nunmehr erkennt, daß sie die stärkern gewesen wären, wenn er sie nur gehörig ins Auge gefaßt und erwogen hätte. Der Mensch wird also inne, daß er gethan hat, was seinem Willen eigentlich nicht gemäß war: diese Erkenntniß ist die Reue. Denn er hat nicht mit völliger intellektueller Freiheit gehandelt, indem nicht alle Motive zur Wirksamkeit gelangten. Was die der That entgegenstehenden ausschloß, war, bei der übereilten, der Affekt, bei der überlegten, die Leidenschaft. Oft hat es auch daran gelegen, daß seine Vernunft ihm die Gegenmotive zwar in abstracto vorhielt, aber nicht von einer hinlänglich starken Phantasie unterstützt wurde, die ihm den vollen Gehalt und die wahre Bedeutung derselben in Bildern vorgehalten hätte. Beispiele zu dem Gesagten sind die Fälle, wo Rachsucht, Eifersucht, Habsucht zum Morde riethen: nachdem er vollbracht ist, sind diese erloschen, und jetzt erheben Gerechtigkeit, Mitleid, Erinnerung früherer Freundschaft, ihre Stimme, und sagen Alles, was sie vorhin gesagt haben würden, wenn man sie hätte zum Worte kommen lassen. Da tritt die bittere Reue ein, welche spricht: „Wär' es nicht geschehen, es geschähe nimmermehr." Eine unvergleichliche Darstellung derselben liefert die berühmte, alte Schottische, auch von Herder übersetzte Ballade:

*) Dieses ist erörtert im Anhang zu meiner Preisschrift über die Freiheit des Willens.

„Edward, Edward!" — Auf analoge Art kann die Vernachläſſigung des eigenen Wohls eine egoiſtiſche Reue herbeiführen: z. B. wann eine übrigens unrathſame Ehe geſchloſſen iſt, in Folge verliebter Leidenſchaft, welche jetzt eben dadurch erliſcht, wonach nun erſt die Gegenmotive des perſönlichen Intereſſes, der verlorenen Unabhängigkeit u. ſ. w. ins Bewußtſeyn treten und ſo reden, wie ſie vorher geredet haben würden, wenn man ſie hätte zum Worte kommen laſſen. — Alle dergleichen Handlungen entſpringen demnach im Grunde aus einer relativen Schwäche des Intellekts, ſofern nämlich dieſer ſich vom Willen da übermeiſtern läßt, wo er, ohne ſich von ihm ſtören zu laſſen, ſeine Funktion des Vorhaltens der Motive hätte unerbittlich vollziehen ſollen. Die Vehemenz des Willens iſt dabei nur mittelbar die Urſache, ſofern ſie nämlich den Intellekt hemmt und dadurch ſich Reue bereitet. — Die der Leidenſchaftlichkeit entgegengeſetzte Vernünftigkeit des Charakters, σωφροσυνη, beſteht eigentlich darin, daß der Wille nie den Intellekt dermaaßen überwältigt, daß er ihn verhindere, ſeine Funktion der deutlichen, vollſtändigen und klaren Darlegung der Motive, in abstracto für die Vernunft, in concreto für die Phantaſie, richtig auszuüben. Dies kann nun ſowohl auf der Mäßigkeit und Gelindigkeit des Willens, als auf der Stärke des Intellekts beruhen. Es iſt nur erfordert, daß der letztere relativ, für den vorhandenen Willen, ſtark genug ſei, alſo Beide im angemeſſenen Verhältniß zu einander ſtehen. —

Den, §. 62 des erſten Bandes, wie auch in der Preisſchrift über die Grundlage der Moral, §. 17, dargelegten Grundzügen der Rechtslehre ſind noch folgende Erläuterungen beizufügen.

Die, welche, mit Spinoza, leugnen, daß es außer dem Staat ein Recht gebe, verwechſeln die Mittel, das Recht geltend zu machen, mit dem Rechte. Des Schutzes iſt das Recht freilich nur im Staat verſichert, aber es ſelbſt iſt von dieſem unabhängig vorhanden. Denn durch Gewalt kann es bloß unterdrückt, nie aufgehoben werden. Demgemäß iſt der Staat nichts weiter als eine Schutzanſtalt, nothwendig geworden durch die mannigfachen Angriffe, welchen der Menſch ausgeſetzt iſt und die er nicht einzeln, ſondern nur im Verein mit Andern abzuwehren vermag. Sonach bezweckt der Staat:

1) Zuvörderſt Schutz nach Außen, welcher nöthig werden kann ſowohl gegen lebloſe Naturkräfte, oder auch wilde Thiere, als gegen Menſchen, mithin gegen andere Völkerſchaften; wiewohl dieſer Fall der häufigſte und wichtigſte iſt: denn der ſchlimmſte Feind des Menſchen iſt der Menſch: homo homini lupus. Indem, in Folge dieſes Zwecks, die Völker den Grundſatz, ſtets nur defenſiv, nie aggreſſiv gegen einander ſich verhalten zu wollen, mit Worten, wenn auch nicht mit der That, aufſtellen, erkennen ſie das Völkerrecht. Dieſes iſt im Grunde nichts Anderes, als das Naturrecht, auf dem ihm allein gebliebenen Gebiet ſeiner praktiſchen Wirkſamkeit, nämlich zwiſchen Volk und Volk, als wo es allein walten muß, weil ſein ſtärkerer Sohn, das poſitive Recht, da es eines Richters und Vollſtreckers bedarf, nicht ſich geltend machen kann. Demgemäß beſteht daſſelbe in einem gewiſſen Grad von Moralität im Verkehr der Völker mit einander, deſſen Aufrechthaltung Ehrenſache der Menſchheit iſt. Der Richterſtuhl der Proceſſe auf Grund deſſelben iſt die öffentliche Meinung.

2) Schutz nach Innen, alſo Schutz der Mitglieder eines Staates gegen einander, mithin Sicherung des Privatrechts, mittelſt Aufrechthaltung eines rechtlichen Zuſtandes, welcher darin beſteht, daß die koncentrirten Kräfte Aller jeden Einzelnen ſchützen, woraus ein Phänomen hervorgeht, als ob Alle rechtlich, d. h. gerecht wären, alſo Keiner den Andern verletzen wollte.

Aber, wie durchgängig in menſchlichen Dingen die Beſeitigung eines Uebels einem neuen den Weg zu eröffnen pflegt; ſo führt die Gewährung jenes zwiefachen Schutzes das Bedürfniß eines dritten herbei, nämlich:

3) Schutz gegen den Beſchützer, d. h. gegen Den, oder Die, welchen die Geſellſchaft die Handhabung des Schutzes übertragen hat, alſo Sicherſtellung des öffentlichen Rechtes. Dieſe ſcheint am vollkommenſten dadurch erreichbar, daß man die Dreieinigkeit der ſchützenden Macht, alſo die Legislative, die Judikative und die Exekutive von einander ſondert und trennt, ſo daß jede von Andern und unabhängig von den übrigen verwaltet wird. — Der große Werth, ja die Grundidee des Königthums ſcheint mir darin zu liegen, daß, weil Menſchen Menſchen bleiben, Einer ſo hoch geſtellt, ihm ſo viel Macht, Reichthum, Sicherheit und abſolute Unverletzlichkeit gegeben werden muß, daß ihm für ſich

nichts zu wünschen, zu hoffen und zu fürchten bleibt; wodurch der ihm, wie Jedem einwohnende Egoismus, gleichsam durch Neutralisation, vernichtet wird, und er nun, gleich als wäre er kein Mensch, befähigt ist, Gerechtigkeit zu üben und nicht mehr sein, sondern allein das öffentliche Wohl im Auge zu haben. Dies ist der Ursprung des gleichsam übermenschlichen Wesens, welches überall die Königswürde begleitet und sie so himmelweit von der bloßen Präsidentur unterscheidet. Daher muß sie auch erblich, nicht wählbar seyn: theils damit Keiner im König seines Gleichen sehen könne; theils damit dieser für seine Nachkommen nur dadurch sorgen kann, daß er für das Wohl des Staates sorgt, als welches mit dem seiner Familie ganz Eines ist.

Wenn man dem Staat, außer dem hier dargelegten Zweck des Schutzes, noch andere andichtet; so kann dies leicht den wahren in Gefahr setzen.

Das Eigenthumsrecht entsteht, nach meiner Darstellung, allein durch die Bearbeitung der Dinge. Diese schon oft ausgesprochene Wahrheit findet eine beachtenswerthe Bestätigung darin, daß sie sogar in praktischer Hinsicht geltend gemacht wird, in einer Aeußerung des Nordamerikanischen Ex-Präsidenten Quincy Adams, welche zu finden ist in der Quarterly Review von 1840, Nr. 130, wie auch, Französisch, in der Bibliothèque universelle de Genêve 1840, Juillet, No. 55. Ich will sie hier Deutsch wiedergeben: „Einige Moralisten haben das Recht der Europäer, in den Landstrichen der Amerikanischen Urvölker sich niederzulassen, in Zweifel gezogen. Aber haben sie die Frage reiflich erwogen? In Bezug auf den größten Theil des Landes, beruht das Eigenthumsrecht der Indianer selbst auf einer zweifelhaften Grundlage. Allerdings würde das Naturrecht ihnen ihre angebauten Felder, ihre Wohngebäude, hinreichendes Land für ihren Unterhalt und Alles, was persönliche Arbeit einem Jeden noch außerdem verschafft hätte, zusichern. Aber welches Recht hat der Jäger auf den weiten Wald, den er, seine Beute verfolgend, zufällig durchlaufen hat?“ u. s. f. — Eben so haben Die, welche in unsern Tagen sich veranlaßt sahen, den Kommunismus mit Gründen zu bekämpfen (z. B. der Erzbischof von Paris, in einem Hirtenbriefe, im Juni 1851), stets das Argument vorangestellt, daß das Eigenthum der Ertrag der

Arbeit, gleichsam nur die verkörperte Arbeit sei. — Dies beweist abermals, daß das Eigenthumsrecht allein durch die auf die Dinge verwendete Arbeit zu begründen ist, indem es nur in dieser Eigenschaft freie Anerkennung findet und sich moralisch geltend macht.

Einen ganz anderartigen Beleg der selben Wahrheit liefert die moralische Thatsache, daß, während das Gesetz die Wilddieberei eben so schwer, in manchen Ländern sogar noch schwerer, als den Gelddiebstahl bestraft, dennoch die bürgerliche Ehre, welche durch diesen unwiederbringlich verloren geht, durch jene eigentlich nicht verwirkt wird, sondern der „Wilderer“, sofern er nichts Anderes sich hat zu Schulden kommen lassen, zwar mit einem Makel behaftet ist, aber doch nicht, wie der Dieb, als unehrlich betrachtet und von Allen gemieden wird. Denn die Grundsätze der bürgerlichen Ehre beruhen auf dem moralischen und nicht auf dem bloß positiven Recht: das Wild aber ist kein Gegenstand der Bearbeitung, also auch nicht des moralisch gültigen Besitzes: das Recht darauf ist daher gänzlich ein positives und wird moralisch nicht anerkannt.

Dem Strafrechte sollte, nach meiner Ansicht, das Princip zum Grunde liegen, daß eigentlich nicht der Mensch, sondern nur die That gestraft wird, damit sie nicht wiederkehre: der Verbrecher ist bloß der Stoff, an dem die That gestraft wird; damit dem Gesetze, welchem zu Folge die Strafe eintritt, die Kraft abzuschrecken bleibe. Dies bedeutet der Ausdruck: „Er ist dem Gesetze verfallen.“ Nach Kants Darstellung, die auf ein jus talionis hinausläuft, ist es nicht die That, sondern der Mensch, welcher gestraft wird. — Auch das Pönitentiarsystem will nicht sowohl die That, als den Menschen strafen, damit er nämlich sich bessere: dadurch setzt es den eigentlichen Zweck der Strafe, Abschreckung von der That, zurück, um den sehr problematischen der Besserung zu erreichen. Ueberall aber ist es eine mißliche Sache, durch ein Mittel zwei verschiedene Zwecke erreichen zu wollen; wie viel mehr, wenn beide, in irgend einem Sinne, entgegengesetzte sind. Erziehung ist eine Wohlthat, Strafe soll ein Uebel seyn: das Pönitentiargefängniß soll Beides zugleich leisten. — So groß ferner auch der Antheil seyn mag, den Rohheit und Unwissenheit, im Verein mit der äußern Bedrängniß,

an vielen Verbrechen haben; so darf man jene doch nicht als die Haupturſache derſelben betrachten; indem Unzählige in derſelben Rohheit und unter ganz ähnlichen Umſtänden lebend, keine Verbrechen begehen. Die Hauptſache fällt alſo doch auf den perſönlichen, moraliſchen Charakter zurück: dieſer aber iſt, wie ich in der Preisſchrift über die Freiheit des Willens dargethan habe, ſchlechterdings unveränderlich. Daher iſt eigentliche moraliſche Beſſerung gar nicht möglich; ſondern nur Abſchreckung von der That. Daneben läßt ſich Berichtigung der Erkenntniß und Erweckung der Arbeitsluſt allerdings erreichen: es wird ſich zeigen, wie weit dies wirken kann. Ueberdies erhellt aus dem von mir im Text aufgeſtellten Zweck der Strafe, daß, wo möglich, das ſcheinbare Leiden derſelben das wirkliche überſteigen ſolle: die einſame Einſperrung leiſtet aber das Umgekehrte. Die große Pein derſelben hat keine Zeugen und wird von Dem, der ſie noch nicht erfahren hat, keineswegs anticipirt, ſchreckt alſo nicht ab. Sie bedroht den durch Mangel und Noth zum Verbrechen Verſuchten mit dem entgegengeſetzten Pol des menſchlichen Elends, mit der Langenweile: aber, wie Goethe richtig bemerkt:

Wird uns eine rechte Quaal zu Theil,
Dann wünſchen wir uns Langeweil.

Die Ausſicht darauf wird ihn daher ſo wenig abſchrecken, wie der Anblick der palaſtartigen Gefängniſſe, welche von den ehrlichen Leuten für die Spitzbuben erbaut werden. Will man aber dieſe Pönitentiargefängniſſe als Erziehungsanſtalten betrachten; ſo iſt zu bedauern, daß der Eintritt dazu nur durch Verbrechen erlangt wird; ſtatt daß ſie hätten dieſen zuvorkommen ſollen. —

Daß, wie Beccaria gelehrt hat, die Strafe ein richtiges Verhältniß zum Verbrechen haben ſoll, beruht nicht darauf, daß ſie eine Buße für daſſelbe wäre; ſondern darauf, das das Pfand dem Werthe Deſſen, wofür es haftet, angemeſſen ſeyn muß. Daher iſt Jeder berechtigt, als Garantie der Sicherheit ſeines Lebens fremdes Leben zum Pfande zu fordern; nicht aber eben ſo für die Sicherheit ſeines Eigenthums, als für welches fremde Freiheit u. ſ. w. Pfand genug iſt. Zur Sicherſtellung des Lebens der Bürger iſt daher die Todesſtrafe ſchlechterdings nothwendig. Denen, welche ſie aufheben möchten, iſt zu antworten: „ſchafft erſt den Mord aus der Welt: dann ſoll die Todesſtrafe nachfolgen". Auch ſollte ſie den entſchiedenen Mordverſuch eben ſo wie den Mord ſelbſt treffen: denn das Geſetz will die That ſtrafen, nicht den Erfolg rächen. Ueberhaupt giebt der zu verhütende Schaden den richtigen Maaßſtab für die anzudrohende Strafe, nicht aber giebt ihn der moraliſche Unwerth der verbotenen Handlung. Daher kann das Geſetz, mit Recht, auf das Fallenlaſſen eines Blumentopfes vom Fenſter Zuchthausſtrafe, auf das Tabakrauchen im Walde, während des Sommers, Karrenſtrafe ſetzen, daſſelbe jedoch im Winter erlaubt ſeyn laſſen. Aber, wie in Polen, auf das Schießen eines Auerochſen den Tod zu ſetzen, iſt zu viel, da die Erhaltung des Geſchlechts der Auerochſen nicht mit Menſchenleben erkauft werden darf. Neben der Größe des zu verhütenden Schadens kommt, bei Beſtimmung des Maaßes der Strafe, die Stärke der zur verbotenen Handlung antreibenden Motive in Betracht. Ein ganz anderer Maaßſtab würde für die Strafe gelten, wenn Buße, Vergeltung, jus talionis, der wahre Grund derſelben wäre. Aber der Kriminalkodex ſoll nichts Anderes ſeyn, als ein Verzeichniß von Gegenmotiven zu möglichen verbrecheriſchen Handlungen: daher muß jedes derſelben die Motive zu dieſen letzteren entſchieden überwiegen, und zwar um ſo mehr, je größer der Nachtheil iſt, welcher aus der zu verhütenden Handlung entſpringen würde, je ſtärker die Verſuchung dazu und je ſchwieriger die Ueberführung des Thäters; — ſtets unter der richtigen Vorausſetzung, daß der Wille nicht frei, ſondern durch Motive beſtimmbar iſt; — außerdem ihm gar nicht beizukommen wäre. Soviel zur Rechtslehre. —

In meiner Preisſchrift über die Freiheit des Willens habe ich (S. 50 fg.) die Urſprünglichkeit und Unveränderlichkeit des angeborenen Charakters, aus welchem der moraliſche Gehalt des Lebenswandels hervorgeht, nachgewieſen. Sie ſteht als Thatſache feſt. Aber um die Probleme in ihrer Größe zu erfaſſen, iſt es nöthig, die Gegenſätze bisweilen hart an einander zu ſtellen. An dieſen alſo vergegenwärtige man ſich, wie unglaublich groß der angeborene Unterſchied zwiſchen Menſch und Menſch ausfällt, im Moraliſchen und im Intellektuellen. Hier Edelmuth und Weisheit; dort Bosheit und Dummheit. Dem Einen leuchtet die Güte des Herzens aus den Augen, oder auch der Stempel des Genies thront auf ſeinem Antlitz. Der niederträchtigen Phy-

siognomie eines Andern ist das Gepräge moralischer Nichtswürdigkeit und intellektueller Stumpfheit, von den Händen der Natur selbst, unverkennbar und unauslöschlich aufgedrückt: er sieht darein, als müßte er sich seines Daseyns schämen. Diesem Aeußern aber entspricht wirklich das Innere. Unmöglich können wir annehmen, daß solche Unterschiede, die das ganze Wesen des Menschen umgestalten und durch nichts aufzuheben sind, welche ferner, im Konflikt mit den Umständen, seinen Lebenslauf bestimmen, ohne Schuld oder Verdienst der damit Behafteten vorhanden seyn könnten und das bloße Werk des Zufalls wären. Schon hieraus ist evident, daß der Mensch, in gewissem Sinne, sein eigenes Werk seyn muß. Nun aber können wir andererseits den Ursprung jener Unterschiede empirisch nachweisen in der Beschaffenheit der Eltern; und noch dazu ist das Zusammentreffen und die Verbindung dieser Eltern offenbar das Werk höchst zufälliger Umstände gewesen. — Durch solche Betrachtungen nun werden wir mächtig hingewiesen auf den Unterschied zwischen der Erscheinung und dem Wesen an sich der Dinge, als welcher allein die Lösung jenes Problems enthalten kann. Nur mittelst der Formen der Erscheinung offenbart sich das Ding an sich: was daher aus diesem selbst hervorgeht, muß dennoch in jenen Formen, also auch am Bande der Ursächlichkeit auftreten: demzufolge wird es hier sich uns darstellen als das Werk einer geheimen, uns unbegreiflichen Leitung der Dinge, deren bloßes Werkzeug der äußere, erfahrungsmäßige Zusammenhang wäre, in welchem inzwischen Alles was geschieht durch Ursachen herbeigeführt, also nothwendig und von außen bestimmt eintritt, während der wahre Grund davon im Innern des also erscheinenden Wesens liegt. Freilich können wir hier die Lösung des Problems nur ganz von Weitem absehen, und gerathen, indem wir ihm nachdenken, in einen Abgrund von Gedanken, recht eigentlich, wie Hamlet sagt, thoughts beyond the reaches of our souls. Ueber diese geheime, ja selbst nur gleichnißweise zu denkende Leitung der Dinge habe ich meine Gedanken dargelegt in dem Aufsatz „über die anscheinende Absichtlichkeit im Schicksale des Einzelnen", im ersten Bande der Parerga. —

Im §. 14 meiner Preisschrift über die Grundlage der Moral findet man eine Darstellung des Egoismus, seinem Wesen

nach, als deren Ergänzung folgender Versuch, seine Wurzel aufzudecken, zu betrachten ist. — Die Natur selbst widerspricht sich geradezu, je nachdem sie vom Einzelnen oder vom Allgemeinen aus, von Innen oder von Außen, vom Centro oder von der Peripherie aus redet. Ihr Centrum nämlich hat sie in jedem Individuo: denn jedes ist der ganze Wille zum Leben. Daher, sei dasselbe auch nur ein Insekt, oder ein Wurm, die Natur selbst aus ihm also redet: „Ich allein bin Alles in Allem: an meiner Erhaltung ist Alles gelegen, das Uebrige mag zu Grunde gehen, es ist eigentlich nichts." So redet die Natur vom besondern Standpunkte, also von dem des Selbstbewußtseyns aus, und hierauf beruht der Egoismus jedes Lebenden. Hingegen vom allgemeinen Standpunkt aus, — welches der des Bewußtseyns von andern Dingen, also der des objektiven Erkennens ist, das für den Augenblick absieht von dem Individuo, an dem die Erkenntniß haftet, — also von Außen, von der Peripherie aus, redet die Natur so: „Das Individuum ist nichts und weniger als nichts. Millionen Individuen zerstöre ich tagtäglich, zum Spiel und Zeitvertreib: ich gebe ihr Geschick dem launigsten und muthwilligsten meiner Kinder preis, dem Zufall, der nach Belieben auf sie Jagd macht. Millionen neuer Individuen schaffe ich jeden Tag, ohne alle Verminderung meiner hervorbringenden Kraft; so wenig, wie die Kraft eines Spiegels erschöpft wird, durch die Zahl der Sonnenbilder, die er nach einander auf die Wand wirft. Das Individuum ist nichts." — Nur wer diesen offenbaren Widerspruch der Natur wirklich zu vereinen und auszugleichen weiß, hat eine wahre Antwort auf die Frage nach der Vergänglichkeit oder Unvergänglichkeit seines eigenen Selbst. Ich glaube in den ersten vier Kapiteln dieses vierten Buches der Ergänzungen eine förderliche Anleitung zu solcher Erkenntniß gegeben zu haben. Das Obige läßt übrigens sich auch folgendermaaßen erläutern. Jedes Individuum, indem es nach Innen blickt, erkennt in seinem Wesen, welches sein Wille ist, das Ding an sich, daher das überall allein Reale. Demnach erfaßt es sich als den Kern und Mittelpunkt der Welt, und findet sich unendlich wichtig. Blickt es hingegen nach Außen; so ist es auf dem Gebiete der Vorstellung, der bloßen Erscheinung, wo es sich sieht als ein Individuum unter unendlich vielen Individuen, so-

nach als ein höchst Unbedeutendes, ja gänzlich Verschwindendes. Folglich ist jedes, auch das unbedeutendeste Individuum, jedes Ich, von Innen gesehen, Alles in Allem; von Außen gesehen hingegen, ist es nichts, oder doch so viel wie nichts. Hierauf also beruht der große Unterschied zwischen Dem, was nothwendig Jeder in seinen eigenen Augen, und Dem, was er in den Augen aller Andern ist, mithin der Egoismus, den Jeder Jedem vorwirft. —

In Folge dieses Egoismus ist unser Aller Grundirrthum dieser, daß wir einander gegenseitig Nicht-Ich sind. Hingegen ist gerecht, edel, menschenfreundlich seyn, nichts Anderes, als meine Metaphysik in Handlungen übersetzen. — Sagen, daß Zeit und Raum bloße Formen unserer Erkenntniß, nicht Bestimmungen der Dinge an sich sind, ist das Selbe, wie sagen, daß die Metempsychosenlehre, „Du wirst einst als Der, den du jetzt verletzest, wiedergeboren werden und die gleiche Verletzung erleiden", identisch ist mit der oft erwähnten Brahmanenformel Tat twam asi, „Dies bist Du". — Aus der unmittelbaren und intuitiven Erkenntniß der metaphysischen Identität aller Wesen geht, wie ich öfter, besonders §. 22 der Preisschrift über die Grundl. der Moral, gezeigt habe, alle ächte Tugend hervor. Sie ist aber deswegen nicht die Folge einer besondern Ueberlegenheit des Intellekts; vielmehr ist selbst der schwächste hinreichend, das principium individuationis zu durchschauen, als worauf es dabei ankommt. Demgemäß kann man den vortrefflichsten Charakter sogar bei einem schwachen Verstande finden, und ist ferner die Erregung unsers Mitleids von keiner Anstrengung unsers Intellekts begleitet. Es scheint vielmehr, daß die erforderte Durchschauung des principii individuationis in Jedem vorhanden seyn würde, wenn nicht sein Wille sich ihr widersetzte, als welcher, vermöge seines unmittelbaren, geheimen und despotischen Einflusses auf den Intellekt, sie meistens nicht aufkommen läßt; so daß alle Schuld zuletzt doch auf den Willen zurückfällt; wie es auch der Sache angemessen ist.

Die oben berührte Lehre von der Metempsychose entfernt sich bloß dadurch von der Wahrheit, daß sie in die Zukunft verlegt, was schon jetzt ist. Sie läßt nämlich mein inneres Wesen an sich selbst erst nach meinem Tode in Andern daseyn, während,

der Wahrheit nach, es schon jetzt auch in ihnen lebt, und der Tod bloß die Täuschung, vermöge deren ich dessen nicht inne werde, aufhebt; gleichwie das zahllose Heer der Sterne allezeit über unserm Haupte leuchtet, aber uns erst sichtbar wird, wann die eine nahe Erdensonne untergegangen ist. Von diesem Standpunkt aus erscheint meine individuelle Existenz, so sehr sie auch, jener Sonne gleich, mir Alles überstrahlt, im Grunde doch nur als ein Hinderniß, welches zwischen mir und der Erkenntniß des wahren Umfangs meines Wesens steht. Und weil jedes Individuum, in seiner Erkenntniß, diesem Hindernisse unterliegt; so ist es eben die Individuation, welche den Willen zum Leben über sein eigenes Wesen im Irrthum erhält: sie ist die Maja des Brahmanismus. Der Tod ist eine Widerlegung dieses Irrthums und hebt ihn auf. Ich glaube, wir werden im Augenblicke des Sterbens inne, daß eine bloße Täuschung unser Daseyn auf unsere Person beschränkt hatte. Sogar empirische Spuren hievon lassen sich nachweisen in manchen dem Tode, durch Aufhebung der Koncentration des Bewußtseyns im Gehirn, verwandten Zuständen, unter denen der magnetische Schlaf der hervorstechendeste ist, als in welchem, wenn er die höheren Grade erreicht, unser Daseyn, über unsere Person hinaus und in andern Wesen, sich durch mancherlei Symptome kund giebt, am auffallendesten durch unmittelbare Theilnahme an den Gedanken eines andern Individuums, zuletzt sogar durch die Fähigkeit, das Abwesende, Entfernte, ja, das Zukünftige zu erkennen, also durch eine Art von Allgegenwart.

Auf dieser metaphysischen Identität des Willens, als des Dinges an sich, bei der zahllosen Vielheit seiner Erscheinungen, beruhen überhaupt drei Phänomene, welche man unter den gemeinsamen Begriff der Sympathie bringen kann: 1) das Mitleid, welches, wie ich dargethan habe, die Basis der Gerechtigkeit und Menschenliebe, caritas, ist; 2) die Geschlechtsliebe mit eigensinniger Auswahl, amor, welche das Leben der Gattung ist, das seinen Vorrang vor dem der Individuen geltend macht; 3) die Magie, zu welcher auch der animalische Magnetismus und die sympathetischen Kuren gehören. Demnach ist Sympathie zu definiren: das empirische Hervortreten der metaphysischen Identität des Willens, durch die physische Vielheit seiner

Erscheinungen hindurch, wodurch sich ein Zusammenhang kund giebt, der gänzlich verschieden ist von dem durch die Formen der Erscheinung vermittelten, den wir unter dem Satze vom Grunde begreifen.

Kapitel 48*).

Zur Lehre von der Verneinung des Willens zum Leben.

Der Mensch hat sein Daseyn und Wesen entweder mit seinem Willen, d. h. seiner Einwilligung, oder ohne diese: im letztern Falle wäre eine solche, durch vielfache und unausbleibliche Leiden verbitterte Existenz eine schreiende Ungerechtigkeit. — Die Alten, namentlich die Stoiker, auch die Peripatetiker und Akademiker, bemühten sich vergeblich, zu beweisen, daß die Tugend hinreiche, das Leben glücklich zu machen: die Erfahrung schrie laut dagegen. Was dem Bemühen jener Philosophen, wenn gleich ihnen nicht deutlich bewußt, eigentlich zum Grunde lag, war die vorausgesetzte Gerechtigkeit der Sache: wer schuldlos war, sollte auch frei von Leiden, also glücklich seyn. Allein die ernstliche und tiefe Lösung des Problems liegt in der christlichen Lehre, daß die Werke nicht rechtfertigen; demnach ein Mensch, wenn er auch alle Gerechtigkeit und Menschenliebe, mithin das αγαθον, honestum, ausgeübt hat, dennoch nicht, wie Cicero meint, culpa omni carens (Tusc. V, 1) ist: sondern el delito mayor del hombre es haber nacido (des Menschen größte Schuld ist, daß er geboren ward), wie es, aus viel tieferer Erkenntniß, als jene Weisen, der durch das Christenthum erleuchtete Dichter Calderon ausgedrückt hat. Daß demnach der Mensch schon verschuldet auf die Welt kommt, kann nur Dem widersinnig erscheinen, der ihn für erst soeben aus Nichts geworden und für das Werk eines Andern hält. In Folge dieser Schuld also, die daher von seinem Willen ausgegangen seyn

*) Dieses Kapitel bezieht sich auf §. 68 des ersten Bandes. Auch ist damit zu vergleichen Kap. 14 des zweiten Bandes der Parerga.

muß, bleibt der Mensch, mit Recht, auch wenn er alle jene Tugenden geübt hat, den physischen und geistigen Leiden preisgegeben, ist also nicht glücklich. Dies folgt aus der ewigen Gerechtigkeit, von der ich §. 63 des ersten Bandes geredet habe. Daß aber, wie St. Paulus (Röm. 3, 21 fg.), Augustinus und Luther lehren, die Werke nicht rechtfertigen können, indem wir Alle wesentlich Sünder sind und bleiben, — beruht zuletzt darauf, daß, weil operari sequitur esse, wenn wir handelten, wie wir sollten, wir auch seyn müßten, wie wir sollten. Dann aber bedürften wir keiner Erlösung aus unserm jetzigen Zustande, wie solche nicht nur das Christenthum, sondern auch Brahmanismus und Buddhaismus (unter dem auf Englisch durch final emancipation ausgedrückten Namen) als das höchste Ziel darstellen: d. h. wir brauchten nicht etwas ganz Anderes, ja, Dem was wir sind Entgegengesetztes, zu werden. Weil wir aber sind, was wir nicht seyn sollten, thun wir auch nothwendig was wir nicht thun sollten. Darum also bedürfen wir einer völligen Umgestaltung unsers Sinnes und Wesens, d. i. der Wiedergeburt, als deren Folge die Erlösung eintritt. Wenn auch die Schuld im Handeln, im operari, liegt; so liegt doch die Wurzel der Schuld in unserer essentia et existentia, da aus dieser das operari nothwendig hervorgeht, wie ich in der Preisschrift über die Freiheit des Willens dargethan habe. Demnach ist eigentlich unsere einzige wahre Sünde die Erbsünde. Diese nun läßt der Christliche Mythos zwar erst, nachdem der Mensch schon dawar, entstehen, und dichtet ihm dazu, per impossibile, einen freien Willen an: dies thut er aber eben als Mythos. Der innerste Kern und Geist des Christenthums ist mit dem des Brahmanismus und Buddhaismus der selbe: sämmtlich lehren sie eine schwere Verschuldung des Menschengeschlechts durch sein Daseyn selbst; nur daß das Christenthum hiebei nicht, wie jene älteren Glaubenslehren, direkt und unumwunden verfährt, also nicht die Schuld geradezu durch das Daseyn selbst gesetzt seyn, sondern sie durch eine That des ersten Menschenpaares entstehen läßt. Dies war nur unter der Fiktion eines liberi arbitrii indifferentiae möglich, und nur wegen des Jüdischen Grunddogmas, dem jene Lehre hier eingepflanzt werden sollte, nöthig. Weil, der Wahrheit nach, eben das Entstehen des Menschen selbst die

That seines freien Willens und demnach mit dem Sündenfall Eins ist, und daher mit der essentia und existentia des Menschen die Erbsünde, von der alle andern Sünden die Folge sind, schon eintrat, das Jüdische Grunddogma aber eine solche Darstellung nicht zuließ; so lehrte Augustinus, in seinen Büchern de libero arbitrio, daß der Mensch nur als Adam vor dem Sündenfalle schuldlos gewesen und einen freien Willen gehabt habe, von dem an aber in der Nothwendigkeit der Sünde verstrickt sei. — Das Gesetz, ὁ νομος, im biblischen Sinn, fordert immerfort, daß wir unser Thun ändern sollen, während unser Wesen unverändert bliebe. Weil aber dies unmöglich ist; so sagt Paulus, daß keiner vor dem Gesetz gerechtfertigt sei: die Wiedergeburt in Jesu Christo allein, in Folge der Gnadenwirkung, vermöge welcher ein neuer Mensch entsteht und der alte aufgehoben wird (d. h. eine fundamentale Sinnesänderung), könne uns aus dem Zustand der Sündhaftigkeit in den der Freiheit und Erlösung versetzen. Dies ist der Christliche Mythos, in Hinsicht auf die Ethik. Aber freilich hat der Jüdische Theismus, auf den er gepfropft wurde, gar wundersame Zusätze erhalten müssen, um sich jenem Mythos anzufügen: dabei bot die Fabel vom Sündenfall die einzige Stelle dar für das Pfropfreis Alt-Indischen Stammes. Jener gewaltsam überwundenen Schwierigkeit eben ist es zuzuschreiben, daß die Christlichen Mysterien ein so seltsames, dem gemeinen Verstande widerstrebendes Ansehen erhalten haben, welches den Proselytismus erschwert, und wegen dessen, aus Unfähigkeit den tiefen Sinn derselben zu fassen, der Pelagianismus, oder heutige Rationalismus, sich gegen sie auflehnt und sie wegzuexegesiren sucht, dadurch aber das Christenthum zum Judenthum zurückführt.

Aber ohne Mythos zu reden: so lange unser Wille der selbe ist, kann unsere Welt keine andere seyn. Zwar wünschen Alle erlöst zu werden aus dem Zustande des Leidens und des Todes: sie möchten, wie man sagt, zur ewigen Seeligkeit gelangen, ins Himmelreich kommen; aber nur nicht auf eigenen Füßen; sondern hingetragen möchten sie werden, durch den Lauf der Natur. Allein das ist unmöglich. Daher wird sie zwar uns nie fallen und zu nichts werden lassen: aber sie kann uns nirgends hinbringen, als immer nur wieder in die Natur. Wie mißlich es

jedoch sei, als ein Theil der Natur zu existiren, erfährt Jeder an seinem eigenen Leben und Sterben. — Demnach ist allerdings das Daseyn anzusehen als eine Verirrung, von welcher zurückzukommen Erlösung ist: auch trägt es durchweg diesen Charakter. In diesem Sinne wird es daher von den alten Samanäischen Religionen aufgefaßt, und auch, wiewohl mit einem Umschweif, vom eigentlichen und ursprünglichen Christenthum: sogar das Judenthum selbst enthält wenigstens im Sündenfall (dieser seiner redeeming feature) den Keim zu solcher Ansicht. Bloß das Griechische Heidenthum und der Islam sind ganz optimistisch; daher im Ersteren die entgegengesetzte Tendenz sich wenigstens im Trauerspiel Luft machen mußte: im Islam aber, der, wie die neueste, so auch die schlechteste aller Religionen ist, trat sie als Sufismus auf, diese sehr schöne Erscheinung, welche durchaus Indischen Geistes und Ursprungs ist und jetzt schon über tausend Jahre fortbesteht. Als Zweck unsers Daseyns ist in der That nichts Anderes anzugeben, als die Erkenntniß, daß wir besser nicht dawären. Dies aber ist die wichtigste aller Wahrheiten, die daher ausgesprochen werden muß; so sehr sie auch mit der heutigen Europäischen Denkweise im Kontrast steht: ist sie doch dagegen im ganzen nicht-islamisirten Asien die anerkannteste Grundwahrheit, heute so gut, wie vor dreitausend Jahren.

Wenn wir nun den Willen zum Leben im Ganzen und objektiv betrachten; so haben wir, dem Gesagten gemäß, ihn uns zu denken als in einem Wahn begriffen, von welchem zurückzukommen, also sein ganzes vorhandenes Streben zu verneinen, Das ist, was die Religionen als die Selbstverleugnung, abnegatio sui ipsius, bezeichnen: denn das eigentliche Selbst ist der Wille zum Leben. Die moralischen Tugenden, also Gerechtigkeit und Menschenliebe, da sie, wie ich gezeigt habe, wenn lauter, daraus entspringen, daß der Wille zum Leben, das principium individuationis durchschauend, sich selbst in allen seinen Erscheinungen wiedererkennt, sind demzufolge zuvörderst ein Anzeichen, ein Symptom, daß der erscheinende Wille in jenem Wahn nicht mehr ganz fest befangen ist, sondern die Enttäuschung schon eintritt; so, daß man gleichnißweise sagen könnte, er schlage bereits mit den Flügeln, um davon zu fliegen. Umgekehrt, sind Ungerechtigkeit, Bosheit, Grausamkeit, Anzeichen des Gegentheils, also

der tiefsten Befangenheit in jenem Wahn. Nächstdem aber sind jene moralischen Tugenden ein Beförderungsmittel der Selbstverleugnung und demnach der Verneinung des Willens zum Leben. Denn die wahre Rechtschaffenheit, die unverbrüchliche Gerechtigkeit, diese erste und wichtigste Kardinaltugend, ist eine so schwere Aufgabe, daß, wer sich unbedingt und aus Herzensgrunde zu ihr bekennt, Opfer zu bringen hat, die dem Leben bald die Süße, welche das Genügen an ihm erfordert, benehmen und dadurch den Willen von demselben abwenden, also zur Resignation leiten. Sind doch eben was die Rechtschaffenheit ehrwürdig macht die Opfer, welche sie kostet; in Kleinigkeiten wird sie nicht bewundert. Ihr Wesen besteht eigentlich darin, daß der Gerechte die Lasten und Leiden, welche das Leben mit sich bringt, nicht, durch List oder Gewalt, auf Andere wälzt, wie es der Ungerechte thut, sondern selbst trägt, was ihm beschieden ist; wodurch er die volle Last des dem Menschenleben aufgelegten Uebels unvermindert zu tragen bekommt. Dadurch wird die Gerechtigkeit ein Beförderungsmittel der Verneinung des Willens zum Leben, indem Noth und Leiden, diese eigentliche Bestimmung des Menschenlebens, ihre Folge sind, diese aber zur Resignation hinleiten. Noch schneller führt allerdings die weiter gehende Tugend der Menschenliebe, caritas, eben dahin: denn vermöge ihrer übernimmt man sogar die ursprünglich den Andern zugefallenen Leiden, eignet sich daher von diesen einen größern Theil an, als, nach dem Gange der Dinge, das eigene Individuum treffen würde. Wer von dieser Tugend beseelt ist, hat sein eigenes Wesen in jedem Andern wiedererkannt. Dadurch nun identificirt er sein eigenes Loos mit dem der Menschheit überhaupt: dieses nun aber ist ein hartes Loos, das des Mühens, Leidens und Sterbens. Wer also, indem er jedem zufälligen Vortheil entsagt, für sich kein anderes, als das Loos der Menschheit überhaupt will, kann auch dieses nicht lange mehr wollen: die Anhänglichkeit an das Leben und seine Genüsse muß jetzt bald weichen und einer allgemeinen Entsagung Platz machen: mithin wird die Verneinung des Willens eintreten. Weil nun diesem gemäß Armuth, Entbehrungen und eigenes Leiden vielfacher Art schon durch die vollkommenste Ausübung der moralischen Tugenden herbeigeführt werden, wird von Vielen, und vielleicht mit Recht, die Askese

im allerengsten Sinne, also das Aufgeben jedes Eigenthums, das absichtliche Aufsuchen des Unangenehmen und Widerwärtigen, die Selbstpeinigung, das Fasten, das härene Hemd und die Kasteiung, als überflüssig verworfen. Die Gerechtigkeit selbst ist das härene Hemd, welches dem Eigener stete Beschwerde bereitet, und die Menschenliebe, die das Nöthige weggiebt, das immerwährende Fasten*). Eben deshalb ist der Buddhaismus frei von jeder strengen und übertriebenen Askese, welche im Brahmanismus eine so große Rolle spielt, also von der absichtlichen Selbstpeinigung. Er läßt es bei dem Cölibat, der freiwilligen Armuth, Demuth und Gehorsam der Mönche und Enthaltung von thierischer Nahrung, wie auch von aller Weltlichkeit, bewenden. Weil ferner das Ziel, zu welchem die moralischen Tugenden führen, das hier nachgewiesene ist; so sagt die Vedantaphilosophie**) mit Recht, daß, nachdem die wahre Erkenntniß und in ihrem Gefolge die gänzliche Resignation, also die Wiedergeburt, eingetreten ist, alsdann die Moralität oder Immoralität des frühern Wandels gleichgültig wird, und gebraucht auch hier wieder den von den Brahmanen so oft angeführten Spruch: Finditur nodus cordis, dissolvuntur omnes dubitationes, ejusque opera evanescunt, viso supremo illo (Sancara, sloca 32). So anstößig nun diese Ansicht Manchen seyn mag, denen eine Belohnung im Himmel, oder Bestrafung in der Hölle, eine viel befriedigendere Erklärung der ethischen Bedeutsamkeit des menschlichen Handelns ist, wie denn auch der gute Windischmann jene Lehre, indem er sie darlegt, perhorrescirt, so wird doch, wer auf den Grund der Sachen zu gehen vermag, finden, daß dieselbe am Ende überein-

*) Sofern man hingegen die Askese gelten läßt, wäre die in meiner Preisschrift über das Fundament der Moral gegebene Aufstellung der letzten Triebfedern des menschlichen Handelns, nämlich 1) eigenes Wohl, 2) fremdes Wehe und 3) fremdes Wohl, noch durch eine vierte zu ergänzen: eigenes Wehe: welches ich hier bloß im Interesse der systematischen Konsequenz beiläufig bemerke. Dort nämlich mußte, da die Preisfrage im Sinn der im protestantischen Europa geltenden philosophischen Ethik gestellt war, diese vierte Triebfeder stillschweigend übergangen werden.

**) Siehe F. H. H. Windischmann's Sancara, sive de theologumenis Vedanticorum, p. 116, 117 et 121—23: wie auch Oupnekhat, Vol. I, p. 340, 356, 360.

ſtimmt mit jener Chriſtlichen, zumal von Luther urgirten, daß nicht die Werke, ſondern nur der durch Gnadenwirkung eintretende Glaube ſeelig mache, und daß wir daher durch unſer Thun nie gerechtfertigt werden können, ſondern nur vermöge der Verdienſte des Mittlers Vergebung der Sünden erlangen. Es iſt ſogar leicht abzuſehen, daß, ohne ſolche Annahmen, das Chriſtenthum endloſe Strafen für Alle, und der Brahmanismus endloſe Wiedergeburten für Alle aufſtellen müßte, es alſo in Beiden zu keiner Erlöſung käme. Die ſündlichen Werke und ihre Folgen müſſen, ſei es nun durch fremde Begnadigung, oder durch Eintritt eigener beſſerer Erkenntniß, ein Mal getilgt und vernichtet werden; ſonſt hat die Welt kein Heil zu hoffen: nachher aber werden ſie gleichgültig. Dies iſt auch die μετανοια και αφεσις ἁμαρτιων, deren Verkündigung der bereits auferſtandene Chriſtus ſeinen Apoſteln, als die Summe ihrer Miſſion, ſchließlich auflegt (Luc. 24, 47). Die moraliſchen Tugenden ſind eben nicht der letzte Zweck, ſondern nur eine Stufe zu demſelben. Dieſe Stufe iſt im Chriſtlichen Mythos bezeichnet durch das Eſſen vom Baum der Erkenntniß des Guten und Böſen, mit welchem die moraliſche Verantwortlichkeit zugleich mit der Erbſünde eintritt. Dieſe ſelbſt iſt in Wahrheit die Bejahung des Willens zum Leben; die Verneinung deſſelben hingegen, in Folge aufgegangener beſſerer Erkenntniß, iſt die Erlöſung. Zwiſchen dieſen Beiden alſo liegt das Moraliſche: es begleitet den Menſchen als eine Leuchte auf ſeinem Wege von der Bejahung zur Verneinung des Willens, oder, mythiſch, vom Eintritt der Erbſünde bis zur Erlöſung durch den Glauben der Mittlerſchaft des inkarnirten Gottes (Avatars); oder, nach der Veda-Lehre, durch alle Wiedergeburten, welche die Folge der jedesmaligen Werke ſind, bis die rechte Erkenntniß und mit ihr die Erlöſung (final emancipation), Mokſcha, d. i. Wiedervereinigung mit dem Brahm, eintritt. Die Buddhaiſten aber bezeichnen, mit voller Redlichkeit, die Sache bloß negativ, durch Nirwana, welches die Negation dieſer Welt, oder des Sanſara iſt. Wenn Nirwana als das Nichts definirt wird; ſo will dies nur ſagen, daß der Sanſara kein einziges Element enthält, welches zur Definition, oder Konſtruktion des Nirwana dienen könnte. Eben dieſerhalb nennen die Jainas, welche nur dem Namen nach von den

Buddhaiſten verſchieden ſind, die vedagläubigen Brahmanen Sabdapramans, welcher Spottname bezeichnen ſoll, daß ſie auf Hörenſagen glauben, was ſich nicht wiſſen, noch beweiſen läßt (Asiat. researches, Vol. 6, p. 474).

Wenn manche alte Philoſophen, wie Orpheus, die Pythagoreer, Platon (z. B. in Phaedone, p. 151, 183 sq. Bip., und ſiehe Clem. Alex. strom., III, p. 400 sq.), ganz ſo wie der Apoſtel Paulus, die Gemeinſchaft der Seele mit dem Leibe bejammern und von derſelben befreit zu werden wünſchen; ſo verſtehen wir den eigentlichen und wahren Sinn dieſer Klage, ſofern wir, im zweiten Buch, erkannt haben, daß der Leib der Wille ſelbſt iſt, objektiv angeſchaut, als räumliche Erſcheinung.

In der Stunde des Todes entſcheidet ſich, ob der Menſch in den Schooß der Natur zurückfällt, oder aber dieſer nicht mehr angehört, ſondern — — —: für dieſen Gegenſatz fehlt uns Bild, Begriff und Wort, eben weil dieſe ſämmtlich aus der Objektivation des Willens genommen ſind, daher dieſer angehören, folglich das abſolute Gegentheil deſſelben auf keine Weiſe ausdrücken können, welches demnach für uns als eine bloße Negation ſtehen bleibt. Inzwiſchen iſt der Tod des Individuums die jedesmalige und unermüdlich wiederholte Anfrage der Natur an den Willen zum Leben: „Haſt du genug? Willſt du aus mir hinaus?“ Damit ſie oft genug geſchehe, iſt das individuelle Leben ſo kurz. In dieſem Sinne gedacht ſind die Ceremonien, Gebete und Ermahnungen der Brahmanen zur Zeit des Todes, wie man ſie im Upaniſchad an mehreren Stellen aufbewahrt findet, und ebenſo die chriſtliche Fürſorge für gehörige Benutzung der Sterbeſtunde, mittelſt Ermahnung, Beichte, Kommunion und letzte Oelung: daher auch die chriſtlichen Gebete um Bewahrung vor einem plötzlichen Ende. Daß heut zu Tage Viele gerade dieſes ſich wünſchen, beweiſt eben nur, daß ſie nicht mehr auf dem Chriſtlichen Standpunkt ſtehen, welcher der der Verneinung des Willens zum Leben iſt, ſondern auf dem der Bejahung, welcher der heidniſche iſt.

Der aber wird am wenigſten fürchten im Tode zu nichts zu werden, der erkannt hat, daß er ſchon jetzt nichts iſt, und der mithin keinen Antheil mehr an ſeiner individuellen Erſcheinung nimmt, indem in ihm die Erkenntniß den Willen gleichſam ver-

brannt und verzehrt hat, so daß kein Wille, also keine Sucht nach individualem Daseyn in ihm mehr übrig ist.

Die Individualität inhärirt zwar zunächst dem Intellekt, der, die Erscheinung abspiegelnd, der Erscheinung angehört, welche das principium individuationis zur Form hat. Aber sie inhärirt auch dem Willen, sofern der Charakter individuell ist: dieser selbst jedoch wird in der Verneinung des Willens aufgehoben. Die Individualität inhärirt also dem Willen nur in seiner Bejahung, nicht aber in seiner Verneinung. Schon die Heiligkeit, welche jeder rein moralischen Handlung anhängt, beruht darauf, daß eine solche, im letzten Grunde, aus der unmittelbaren Erkenntniß der numerischen Identität des innern Wesens alles Lebenden entspringt*). Diese Identität ist aber eigentlich nur im Zustande der Verneinung des Willens (Nirwana) vorhanden, da seine Bejahung (Sansara) die Erscheinung desselben in der Vielheit zur Form hat. Bejahung des Willens zum Leben, Erscheinungswelt, Diversität aller Wesen, Individualität, Egoismus, Haß, Bosheit entspringen aus einer Wurzel; und eben so andererseits Welt des Dinges an sich, Identität aller Wesen, Gerechtigkeit, Menschenliebe, Verneinung des Willens zum Leben. Wenn nun, wie ich genugsam gezeigt habe, schon die moralischen Tugenden aus dem Innewerden jener Identität aller Wesen entstehen, diese aber nicht in der Erscheinung, sondern nur im Dinge an sich, in der Wurzel aller Wesen liegt; so ist die tugendhafte Handlung ein momentaner Durchgang durch den Punkt, zu welchem die bleibende Rückkehr die Verneinung des Willens zum Leben ist.

Ein Folgesatz des Gesagten ist, das wir keinen Grund haben anzunehmen, daß es noch vollkommenere Intelligenzen, als die menschliche gebe. Denn wir sehen, daß schon diese hinreicht, dem Willen diejenige Erkenntniß zu verleihen, in Folge welcher er sich selbst verneint und aufhebt, womit die Individualität und folglich die Intelligenz, als welche bloß ein Werkzeug individueller, mithin animalischer Natur ist, wegfällt. Dies wird uns weniger anstößig erscheinen, wenn wir erwägen, daß wir sogar die möglichst vollkommenen Intelligenzen, welche wir hiezu versuchsweise

*) Vergl. die beiden Grundprobleme der Ethik, S. 274. (2. Aufl. S. 271.)

annehmen mögen, uns doch nicht wohl eine endlose Zeit hindurch bestehend denken können, als welche nämlich viel zu arm ausfallen würde, um jenen stets neue und ihrer würdige Objekte zu liefern. Weil nämlich das Wesen aller Dinge im Grunde Eines ist, so ist alle Erkenntniß desselben nothwendig tautologisch: ist es nun ein Mal gefaßt, wie es von jenen vollkommensten Intelligenzen bald gefaßt seyn würde; was bliebe ihnen übrig, als bloße Wiederholung und deren Langeweile, eine endlose Zeit hindurch? Auch von dieser Seite also werden wir dahin gewiesen, daß der Zweck aller Intelligenz nur Reaktion auf einen Willen seyn kann: weil aber alles Wollen Irrsal ist; so bleibt das letzte Werk der Intelligenz die Aufhebung des Wollens, dem sie bis dahin zu seinen Zwecken gedient hatte. Demnach kann selbst die vollkommenste mögliche Intelligenz nur eine Uebergangsstufe seyn zu Dem, wohin gar keine Erkenntniß je reichen kann: ja, eine solche kann im Wesen der Dinge nur die Stelle des Augenblicks erlangter, vollkommener Einsicht einnehmen.

In Uebereinstimmung mit allen diesen Betrachtungen und mit dem, im zweiten Buche nachgewiesenen, Ursprung der Erkenntniß aus dem Willen, den sie, indem sie ihm zu seinen Zwecken dienstbar ist, eben dadurch in seiner Bejahung abspiegelt, während das wahre Heil in seiner Verneinung liegt, sehen wir alle Religionen, auf ihrem Gipfelpunkte, in Mystik und Mysterien, d. h. in Dunkel und Verhüllung auslaufen, welche eigentlich bloß einen für die Erkenntniß leeren Fleck, nämlich den Punkt andeuten, wo alle Erkenntniß nothwendig aufhört; daher derselbe für das Denken nur durch Negationen ausgedrückt werden kann, für die sinnliche Anschauung aber durch symbolische Zeichen, in den Tempeln durch Dunkelheit und Schweigen bezeichnet wird, im Brahmanismus sogar durch die geforderte Einstellung alles Denkens und Anschauens, zum Behuf der tiefsten Einkehr in den Grund des eigenen Selbst, unter mentaler Aussprechung des mysteriösen Oum*). — Mystik, im weitesten Sinne,

*) Wenn wir die wesentliche Immanenz unserer und jeder Erkenntniß im Auge behalten, welche daraus entspringt, daß sie ein Sekundäres, bloß zu den Zwecken des Willens Entstandenes ist, dann wird es uns erklärlich, daß alle Mystiker aller Religionen zuletzt bei einer Art

ist jede Anleitung zum unmittelbaren Innewerden Dessen, wohin weder Anschauung noch Begriff, also überhaupt keine Erkenntniß reicht. Der Mystiker steht zum Philosophen dadurch im Gegensatz, daß er von Innen anhebt, dieser aber von Außen. Der Mystiker nämlich geht aus von seiner innern, positiven, individuellen Erfahrung, in welcher er sich findet als das ewige, alleinige Wesen u. s. f. Aber mittheilbar ist hievon nichts, als eben Behauptungen, die man auf sein Wort zu glauben hat: folglich kann er nicht überzeugen. Der Philosoph hingegen geht aus von dem Allen Gemeinsamen, von der objektiven, Allen vorliegenden Erscheinung, und von den Thatsachen des Selbstbewußtseyns, wie sie sich in Jedem vorfinden. Seine Methode ist daher die Reflexion über alles Dieses und die Kombination der darin gegebenen Data: deswegen kann er überzeugen. Er soll sich daher hüten, in die Weise der Mystiker zu gerathen und etwan, mittelst Behauptung intellektualer Anschauungen, oder vorgeblicher unmittelbarer Vernunftvernehmungen, positive Erkenntniß von Dem vorspiegeln zu wollen, was, aller Erkenntniß ewig unzugänglich, höchstens durch eine Negation bezeichnet werden kann. Die Philosophie hat ihren Werth und ihre Würde darin, daß sie alle nicht zu begründenden Annahmen verschmäht und in ihre Data nur Das aufnimmt, was sich in der anschaulich gegebenen Außenwelt, in den unsern Intellekt konstituirenden Formen zur Auffassung derselben und in dem Allen gemeinsamen Bewußtseyn des eigenen Selbst sicher nachweisen läßt. Dieserhalb muß sie Kosmologie bleiben und kann nicht Theologie werden. Ihr

---

Ekstase anlangen, in der alle und jede Erkenntniß, mit sammt ihrer Grundform Objekt und Subjekt, gänzlich aufhört, und erst in diesem jenseit aller Erkenntniß Liegenden ihr höchstes Ziel erreicht zu haben versichern, indem sie da angelangt sind, wo es kein Subjekt und Objekt, mithin keine Art von Erkenntniß mehr giebt, eben weil es keinen Willen mehr giebt, welchem zu dienen die alleinige Bestimmung der Erkenntniß ist.

Wer nun dies begriffen hat, wird es nicht mehr so über alle Maaßen toll finden, daß Fakire sich hinsetzen und, auf ihre Nasenspitze sehend, alles Denken und Vorstellen zu bannen versuchen, und daß in manchen Stellen des Upanischads Anleitung gegeben wird, sich, unter stillem innern Aussprechen des mysteriösen Oum, in das eigene Innere zu versenken, wo Subjekt und Objekt und alle Erkenntniß wegfällt.

Thema muß sich auf die Welt beschränken: was diese sei, im tiefsten Innern sei, allseitig auszusprechen, ist Alles, was sie redlicherweise leisten kann. — Diesem nun entspricht es, daß meine Lehre, wann auf ihrem Gipfelpunkte angelangt, einen negativen Charakter annimmt, also mit einer Negation endigt. Sie kann hier nämlich nur von Dem reden, was verneint, aufgegeben wird: was dafür aber gewonnen, ergriffen wird, ist sie genöthigt (am Schlusse des vierten Buchs) als Nichts zu bezeichnen, und kann bloß den Trost hinzufügen, daß es nur ein relatives, kein absolutes Nichts sei. Denn, wenn etwas nichts ist von allen Dem, was wir kennen; so ist es allerdings für uns überhaupt nichts. Dennoch folgt hieraus noch nicht, daß es absolut nichts sei, daß es nämlich auch von jedem möglichen Standpunkt aus und in jedem möglichen Sinne nichts seyn müsse; sondern nur, daß wir auf eine völlig negative Erkenntniß desselben beschränkt sind; welches sehr wohl an der Beschränkung unsers Standpunkts liegen kann. — Hier nun gerade ist es, wo der Mystiker positiv verfährt, und von wo an daher nichts, als Mystik übrig bleibt. Wer inzwischen zu der negativen Erkenntniß, bis zu welcher allein die Philosophie ihn leiten kann, diese Art von Ergänzung wünscht, der findet sie am schönsten und reichlichsten im Oupnekhat, sodann in den Enneaden des Plotinos, im Scotus Erigena, stellenweise im Jakob Böhm, besonders aber in dem wundervollen Werk der Guion, Les torrens, und im Angelus Silesius, endlich noch in den Gedichten der Sufi, von denen Tholuk uns eine Sammlung in Lateinischer und eine andere in Deutscher Uebersetzung geliefert hat, auch noch in manchen andern Werken. Die Sufi sind die Gnostiker des Islams; daher auch Sadi sie mit einem Worte bezeichnet, welches durch „Einsichtsvolle" übersetzt wird. Der Theismus, auf die Kapacität der Menge berechnet, setzt den Urquell des Daseyns außer uns, als ein Objekt: alle Mystik, und so auch der Sufismus, zieht ihn, auf den verschiedenen Stufen ihrer Weihe, allmälig wieder ein, in uns, als das Subjekt, und der Adept erkennt zuletzt, mit Verwunderung und Freude, daß er es selbst ist. Diesen, aller Mystik gemeinsamen Hergang finden wir von Meister Eckhard, dem Vater der Deutschen Mystik, nicht nur in Form einer Vorschrift für den

vollendeten Asketen ausgesprochen, „daß er Gott außer sich selbst nicht suche“ (Eckhards Werke, herausgegeben von Pfeiffer, Bd. 1, S. 626); sondern auch höchst naiv dadurch dargestellt, daß Eckhards geistige Tochter, nachdem sie jene Umwandelung an sich erfahren, ihn aufsucht, um ihm jubelnd entgegenzurufen: „Herr, freuet Euch mit mir, ich bin Gott geworden!“ (Ebendas. S. 465). Eben diesem Geiste gemäß äußert sich durchgängig auch die Mystik der Sufi hauptsächlich als ein Schwelgen in dem Bewußtseyn, daß man selbst der Kern der Welt und die Quelle alles Daseyns ist, zu der Alles zurückkehrt. Zwar kommt dabei die Aufforderung zum Aufgeben alles Wollens, als wodurch allein die Befreiung von der individuellen Existenz und ihren Leiden möglich ist, auch oft vor, jedoch untergeordnet und als etwas Leichtes gefordert. In der Mystik der Hindu hingegen tritt die letztere Seite viel stärker hervor, und in der Christlichen Mystik ist diese ganz vorherrschend, so daß jenes pantheistische Bewußtseyn, welches aller Mystik wesentlich ist, hier erst sekundär, in Folge des Aufgebens alles Wollens, als Vereinigung mit Gott eintritt. Dieser Verschiedenheit der Auffassung entsprechend hat die Mohammedanische Mystik einen sehr heitern Charakter, die Christliche einen düstern und schmerzlichen, die der Hindu, über Beiden stehend, hält auch in dieser Hinsicht die Mitte.

Quietismus, d. i. Aufgeben alles Wollens, Askesis, d. i. absichtliche Ertödtung des Eigenwillens, und Mysticismus, d. i. Bewußtseyn der Identität seines eigenen Wesens mit dem aller Dinge, oder dem Kern der Welt, stehen in genauester Verbindung; so daß wer sich zu einem derselben bekennt allmälig auch zur Annahme der andern, selbst gegen seinen Vorsatz, geleitet wird. — Nichts kann überraschender seyn, als die Uebereinstimmung der jene Lehren vortragenden Schriftsteller unter einander, bei der allergrößten Verschiedenheit ihrer Zeitalter, Länder und Religionen, begleitet von der felsenfesten Sicherheit und innigen Zuversicht, mit der sie den Bestand ihrer innern Erfahrung vortragen. Sie bilden nicht etwan eine Sekte, die ein theoretisch beliebtes und ein Mal ergriffenes Dogma festhält, vertheidigt und fortpflanzt; vielmehr wissen sie meistentheils nicht von einander; ja, die Indischen, Christlichen, Mohammedanischen Mystiker, Quietisten und Asketen sind sich in Allem heterogen, nur

nicht im innern Sinn und Geiste ihrer Lehren. Ein höchst auffallendes Beispiel hievon liefert die Vergleichung der Torrens der Guion mit der Lehre der Veden, namentlich mit der Stelle im Oupnekhat, Bd. 1, S. 63, welche den Inhalt jener Französischen Schrift in größter Kürze, aber genau und sogar mit den selben Bildern enthält, und dennoch der Frau von Guion, um 1680, unmöglich bekannt seyn konnte. In der „Deutschen Theologie“ (alleinige unverstümmelte Ausgabe, Stuttgart 1851) wird Kapitel 2 und 3 gesagt, daß sowohl der Fall des Teufels, als des Adams, darin bestanden hätte, daß der Eine, wie der Andere, sich das Ich und Mich, das Mein und Mir beigelegt hätte; und S. 89 heißt es: „In der wahren Liebe bleibt weder Ich, noch Mich, Mein, Mir, Du, Dein, und desgleichen.“ Diesem nun entsprechend heißt es im „Kural“, aus dem Tamulischen von Graul, S. 8: „Die nach Außen gehende Leidenschaft des Mein und die nach Innen gehende des Ich hören auf“ (vgl. Vers 346). Und im Manual of Buddhism by Spence Hardy, S. 258, spricht Buddha: „Meine Schüler verwerfen den Gedanken, dies bin Ich, oder dies ist Mein.“ Ueberhaupt, wenn man von den Formen, welche die äußeren Umstände herbeiführen, absieht und den Sachen auf den Grund geht, wird man finden, daß Schakia Muni und Meister Eckhard das Selbe lehren; nur daß Jener seine Gedanken geradezu aussprechen durfte, Dieser hingegen genöthigt ist, sie in das Gewand des Christlichen Mythos zu kleiden und diesem seine Ausdrücke anzupassen. Es geht aber hiemit so weit, daß bei ihm der Christliche Mythos fast nur noch eine Bildersprache ist, beinahe wie den Neuplatonikern der Hellenische: er nimmt ihn durchweg allegorisch. In derselben Hinsicht ist es beachtenswerth, daß der Uebertritt des heiligen Franciscus aus dem Wohlstande zum Bettlerleben ganz ähnlich ist dem noch größern Schritte des Buddha Schakia Muni vom Prinzen zum Bettler, und daß dem entsprechend das Leben, wie auch die Stiftung des Franciscus eben nur eine Art Saniassithum war. Ja, es verdient erwähnt zu werden, daß seine Verwandtschaft mit dem Indischen Geiste auch hervortritt in seiner großen Liebe zu den Thieren und häufigen Umgang mit ihnen, wobei er sie durchgängig seine Schwestern und Brüder nennt; wie denn auch sein schöner Cantico, durch das Lob der Sonne, des Mondes,

der Gestirne, des Windes, des Wassers, des Feuers, der Erde, seinen angeborenen Indischen Geist bekundet *).

Sogar werden die Christlichen Quietisten oft wenig, oder keine Kunde von einander gehabt haben, z. B. Molinos und die Guion von Taulern und der „Deutschen Theologie", oder Gichtel von jenen Ersteren. Ebenfalls hat der große Unterschied ihrer Bildung, indem Einige, wie Molinos, gelehrt, Andere, wie Gichtel und Viele mehr, ungelehrt waren, keinen wesentlichen Einfluß auf ihre Lehren. Um so mehr beweist ihre große, innere Uebereinstimmung, bei der Festigkeit und Sicherheit ihrer Aussagen, daß sie aus wirklicher, innerer Erfahrung reden, einer Erfahrung, die zwar nicht Jedem zugänglich ist, sondern nur wenigen Begünstigten zu Theil wird, daher sie den Namen Gnadenwirkung erhalten hat, an deren Wirklichkeit jedoch aus obigen Gründen nicht zu zweifeln ist. Um dies Alles zu verstehen, muß man sie aber selbst lesen und nicht mit Berichten aus zweiter Hand sich begnügen: denn Jeder muß selbst vernommen werden, ehe man über ihn urtheilt. Zur Bekanntschaft mit dem Quietismus also empfehle ich besonders den Meister Eckhard, die Deutsche Theologie, den Tauler, die Guion, die Antoinette Bourignon, den Engländer Bunyan, den Molinos**), den Gichtel: imgleichen sind, als praktische Belege und Beispiele des tiefen Ernstes der Askese, das von Reuchlin herausgegebene Leben Pascals, nebst dessen Geschichte von Port-royal, wie auch die Histoire de Sainte Elisabeth par le comte de Montalembert und La vie de Rancé par Châteaubriand sehr lesenswerth, womit jedoch alles Bedeutende in dieser Gattung keineswegs erschöpft seyn soll. Wer solche Schriften gelesen und ihren Geist mit dem der Askese und des Quietismus, wie er alle Werke des Brahmanismus und Buddhaismus durchwebt und aus jeder Seite spricht, verglichen

*) S. Bonaventurae vita S. Francisci, c. 8. — K. Hase, Franz von Assisi, Kap. 10. — I cantici di S. Francesco, editi da Schlosser e Steinle. Francoforto s. M. 1842.

**) Michaelis de Molinos manuductio spiritualis; hispanice 1675, italice 1680, latine 1687, gallice in libro non adeo raro, cui titulus: Recueil de diverses pièces concernant le quiétisme, ou Molinos et ses disciples. Amstd. 1688.

hat, wird zugeben, daß jede Philosophie, welche konsequenterweise jene ganze Denkungsart verwerfen muß, was nur geschehen kann, indem sie die Repräsentanten derselben für Betrüger oder Verrückte erklärt, schon dieserhalb nothwendig falsch seyn muß. In diesem Falle nun aber befinden sich alle Europäischen Systeme, mit Ausnahme des meinigen. Wahrlich eine seltsame Verrücktheit müßte es seyn, die sich, unter den möglichst weit verschiedenen Umständen und Personen, mit solcher Uebereinstimmung ausspräche und dabei von den ältesten und zahlreichsten Völkern der Erde, nämlich von etwan drei Viertel aller Bewohner Asiens, zu einer Hauptlehre ihrer Religion erhoben wäre. Das Thema des Quietismus und Asketismus aber dahingestellt seyn lassen darf keine Philosophie, wenn man ihr die Frage vorlegt; weil dasselbe mit dem aller Metaphysik und Ethik, dem Stoffe nach, identisch ist. Hier ist also ein Punkt, wo ich jede Philosophie, mit ihrem Optimismus, erwarte und verlange, daß sie sich darüber ausspreche. Und wenn, im Urtheil der Zeitgenossen, die paradoxe und beispiellose Uebereinstimmung meiner Philosophie mit dem Quietismus und Asketismus als ein offenbarer Stein des Anstoßes erscheint; so sehe ich hingegen gerade darin einen Beweis ihrer alleinigen Richtigkeit und Wahrheit, wie auch einen Erklärungsgrund des klugen Ignorirens und Sekretirens derselben auf den protestantischen Universitäten.

Denn nicht allein die Religionen des Orients, sondern auch das wahre Christenthum hat durchaus jenen asketischen Grundcharakter, den meine Philosophie als Verneinung des Willens zum Leben verdeutlicht; wenn gleich der Protestantismus, zumal in seiner heutigen Gestalt, dies zu vertuschen sucht. Haben doch sogar die in neuester Zeit aufgetretenen offenen Feinde des Christenthums ihm die Lehren der Entsagung, Selbstverleugnung, vollkommenen Keuschheit und überhaupt Mortifikation des Willens, welche sie ganz richtig mit dem Namen der „antikosmischen Tendenz" bezeichnen, nachgewiesen und daß solche dem ursprünglichen und ächten Christenthum wesentlich eigen sind gründlich dargethan. Hierin haben sie unleugbar Recht. Daß sie aber eben Dieses als einen offenbaren und am Tage liegenden Vorwurf gegen das Christenthum geltend machen, während gerade hierin seine tiefste Wahrheit, sein hoher Werth und sein

erhabener Charakter liegt, dies zeugt von einer Verfinsterung des Geistes, die nur daraus erklärlich ist, daß jene Köpfe, wie leider heut zu Tage tausend andere in Deutschland, völlig verdorben und auf immer verschroben sind durch die miserable Hegelei, diese Schule der Plattheit, diesen Heerd des Unverstandes und der Unwissenheit, diese kopfverderbende Afterweisheit, welche man jetzt endlich als solche zu erkennen anfängt und die Verehrung derselben bald der Dänischen Akademie allein überlassen wird, in deren Augen ja jener plumpe Scharlatan ein summus philosophus ist, für den sie ins Feld tritt:

Car ils suivront la créance et estude,
De l'ignorante et sotte multitude,
Dont le plus lourd sera reçu pour juge.
Rabelais.

Allerdings ist im ächten und ursprünglichen Christenthum, wie es sich, vom Kern des Neuen Testaments aus, in den Schriften der Kirchenväter entwickelte, die asketische Tendenz unverkennbar: sie ist der Gipfel, zu welchem Alles emporstrebt. Als die Hauptlehre derselben finden wir die Empfehlung des ächten und reinen Cölibats (diesen ersten und wichtigsten Schritt in der Verneinung des Willens) schon im Neuen Testament ausgesprochen*). Auch Strauß, in seinem „Leben Jesu" (Bd. 1, S. 618 der ersten Auflage), sagt hinsichtlich der, Matth. 19, 11 fg. gegebenen, Empfehlung der Ehelosigkeit: „Man hat, um Jesum nichts zu den jetzigen Vorstellungen Zuwiderlaufendes sagen zu lassen, sich beeilt, den Gedanken einzuschwärzen, daß Jesus nur mit Rücksicht auf die Zeitumstände und um die apostolische Thätigkeit ungehindert zu lassen, die Ehelosigkeit anrühme: allein im Zusammenhange liegt davon noch weniger eine Andeutung, als in der verwandten Stelle 1. Cor. 7, 25 fg.; sondern es ist auch hier wieder einer der Orte, wo asketische Grundsätze, wie sie unter den Essenern und wahrscheinlich auch weiter unter den Juden verbreitet waren, auch bei Jesu durchscheinen." — Diese asketische Richtung tritt später entschiedener auf, als Anfangs, wo das Christenthum, noch Anhänger suchend,

*) Matth. 19, 11 fg. — Luc. 20, 35—37. — 1. Cor. 7, 1—11 und 25—40. — (1. Thess. 4, 3. — 1. Joh. 3, 3. —) Apokal. 14, 4. —

seine Forderungen nicht zu hoch spannen durfte: und mit dem Eintritt des dritten Jahrhunderts wird sie nachdrücklich urgirt. Die Ehe gilt, im eigentlichen Christenthum, bloß als ein Kompromiß mit der sündlichen Natur des Menschen, als ein Zugeständniß, ein Erlaubtes für Die, welchen die Kraft das Höchste anzustreben mangelt, und als ein Ausweg, größerem Verderben vorzubeugen: in diesem Sinne erhält sie die Sanktion der Kirche, damit das Band unauflösbar sei. Aber als die höhere Weihe des Christenthums, durch welche man in die Reihe der Auserwählten tritt, wird das Cölibat und die Virginität aufgestellt: durch diese allein erlangt man die Siegerkrone, welche sogar noch heut zu Tage durch den Kranz auf dem Sarge der Unverehelichten angedeutet wird, wie eben auch durch den, welchen die Braut am Tage der Verehelichung ablegt.

Ein jedenfalls aus der Urzeit des Christenthums stammendes Zeugniß über diesen Punkt ist die von Clemens Alexandrinus (Strom., III, 6 et 9) aus dem Evangelio der Aegypter angeführte prägnante Antwort des Herrn: Τῃ Σαλωμῃ ὁ κυριος πυνθανομενῃ, μεχρι ποτε θανατος ισχυσει; μεχρις αν, ειπεν, ὑμεις, αἱ γυναικες, τικτετε (Salomae interroganti „quousque vigebit mors?" Dominus „quoadusque", inquit, „vos, mulieres, paritis".) τουτ' εστι, μεχρις αν αἱ επιθυμιαι ενεργωσι (hoc est, quamdiu operabuntur cupiditates), setzt Clemens c. 9 hinzu, woran er sogleich die berühmte Stelle Röm. 5, 12 knüpft. Weiterhin, c. 13, führt er die Worte des Kassianus an: Πυνθανομενης της Σαλωμης, ποτε γνωσθησεται τα περι ὡν ηρετο, εφη ὁ κυριος, Οταν της αισχυνης ενδυμα πατησητε, και ὁταν γενηται τα δυο ἑν, και το αρρεν μετα της θηλειας ουτε αρρεν, ουτε θηλυ (Cum interrogaret Salome, quando cognoscentur ea, de quibus interrogabat, ait Dominus: „quando pudoris indumentum conculcaveritis, et quando duo facto fuerint unum, et masculum cum foemina nec masculum nec foemineum"), d. h. wann ihr den Schleier der Schaamhaftigkeit nicht mehr braucht, indem aller Geschlechtsunterschied weggefallen seyn wird.

Am weitesten sind in diesem Punkte allerdings die Ketzer gegangen: schon im zweiten Jahrhundert die Tatianiten oder Enkratiten, die Gnostiker, die Marcioniten, die Montanisten, Valen-

tinianer und Kaſſianer; jedoch nur indem ſie, mit rückſichtsloſer Konſequenz, der Wahrheit die Ehre gaben, und demnach, dem Geiſte des Chriſtenthums gemäß, völlige Enthaltſamkeit, εγκρατεια, lehrten; während die Kirche Alles, was ihrer weitſehenden Politik zuwiderlief, klüglich für Ketzerei erklärte. Von den Tatianiten berichtet Auguſtinus: Nuptias damnant, atque omnino pares eas fornicationibus aliisque corruptionibus faciunt: nec recipiunt in suum numerum conjugio utentem, sive marem, sive foeminam. Non vescuntur carnibus, easque abominantur. (De haeresi ad quod vult Deum. haer. 25.) Allein auch die orthodoxen Väter betrachten die Ehe in dem oben bezeichneten Lichte und predigen eifrig die gänzliche Enthaltſamkeit, die ἁγνεια. Athanaſius giebt als Urſache der Ehe an: ὁτι ὑποπιπτοντες εσμεν τῃ του προπατορος καταδικῃ· — — — επειδη ὁ προηγουμενος σκοπος του Θεου ην, το μη δια γαμου γενεσθαι ἡμας και φθορας· ἡ δε παραβασις της εντολης τον γαμον εισηγαγεν δια το ανομησαι τον Αδαμ. (Quia subjacemus condemnationi propatoris nostri; — — — nam finis, a Deo praelatus, erat, nos non per nuptias et corruptionem fieri: sed transgressio mandati nuptias introduxit, propter legis violationem Adae. — Exposit. in psalm. 50.) Tertullian nennt die Ehe genus mali inferioris, ex indulgentia ortum (de pudicitia, c. 16) und ſagt: Matrimonium et stuprum est commixtio carnis; scilicet cujus concupiscentiam dominus stupro adaequavit. Ergo, inquis, jam et primas, id est unas nuptias destruis? Nec immerito: quoniam et ipsae ex eo constant, quod est stuprum (de exhort. castit. c. 9). Ja, Auguſtinus ſelbſt bekennt ſich ganz und gar zu dieſer Lehre und allen ihren Folgen, indem er ſagt: Novi quosdam, qui murmurent: quid, si, inquiunt, omnes velint ab omni concubitu abstinere, unde subsistet genus humanum? — Utinam omnes hoc vellent! dumtaxat in caritate, de corde puro, et conscientia bona, et fide non ficta: multo citius Dei civitas compleretur, ut acceleraretur terminus mundi (de bono conjugali c. 10). — Und abermals: Non vos ab hoc studio, quo multos ad imitandum vos excitatis, frangat querela vanorum, qui dicunt: quomodo subsistet genus humanum, si omnes fuerint continentes? Quasi propter aliud retardetur hoc seculum, nisi ut impleatur praedestinatus numerus ille sanctorum, quo citius impleto, profecto nec terminus seculi differetur (de bono viduitatis, c. 23). Man ſieht zugleich, daß er das Heil mit dem Ende der Welt identificirt. — Die übrigen dieſen Punkt betreffenden Stellen aus den Werken Auguſtins findet man zuſammengeſtellt in der Confessio Augustiniana e D. Augustini operibus compilata a Hieronymo Torrense, 1610, unter den Rubriken de matrimonio, de coelibatu u. ſ. w., und kann ſich dadurch überzeugen, daß im alten, ächten Chriſtenthum die Ehe eine bloße Konceſſion war, welche überdies auch nur die Kinderzeugung zum Zweck haben ſollte, daß hingegen die gänzliche Enthaltſamkeit die jener weit vorzuziehende eigentliche Tugend war. Denen aber, welche nicht ſelbſt auf die Quellen zurückgehen wollen, empfehle ich, zur Beſeitigung aller etwanigen Zweifel über die in Rede ſtehende Tendenz des Chriſtenthums, zwei Schriften: Carové, Ueber das Cölibatgeſetz, 1832, und Lind, De coelibatu Christianorum per tria priora secula, Havniae 1839. Es ſind jedoch keineswegs die eigenen Anſichten dieſer Schriftſteller, auf die ich verweiſe, da ſolche der meinigen entgegengeſetzt ſind, ſondern ganz allein die von ihnen ſorgfältig geſammelten Berichte und Anführungen, welche gerade darum, als ganz unverfänglich, volles Zutrauen verdienen, daß beide Schriftſteller Gegner des Cölibats ſind, der Erſtere ein rationaliſtiſcher Katholik, der Andere ein proteſtantiſcher Kandidat, welcher ganz und gar als ein ſolcher redet. In der zuerſt genannten Schrift finden wir, Bd. 1, S. 166, in jener Rückſicht folgendes Reſultat ausgeſprochen: „Der kirchlichen Anſicht zufolge, — wie bei den kanoniſchen „Kirchenvätern, in den Synodal- und den päpſtlichen Belehrun„gen und in unzähligen Schriften rechtgläubiger Katholiken zu „leſen, — wird die immerwährende Keuſchheit eine göttliche, „himmliſche, engliſche Tugend genannt und die Erwerbung der „göttlichen Gnadenhülfe dazu vom ernſten Bitten um dieſelbe ab„hängig gemacht. — Daß dieſe Auguſtiniſche Lehre ſich bei „Caniſius und im Tridentinum als immer gleicher Kirchenglaube „ausgeſprochen findet, haben wir bereits nachgewieſen. Daß ſie „aber bis auf den heutigen Tag als Glaubenslehre feſtgehalten „worden, dafür mag das Juniheft, 1831, der Zeitſchrift «Der

„Katholik» hinreichendes Zeugniß ablegen: daselbst, S. 263, „heißt es: „„Im Katholicismus erscheint die Beobachtung einer „„ewigen Keuschheit, um Gotteswillen, an sich als das „„höchste Verdienst des Menschen. Die Ansicht, daß die Be„„obachtung der beständigen Keuschheit als Selbstzweck den „„Menschen heilige und erhöhe, ist, wie hievon jeder unter„„richtete Katholik die Ueberzeugung hat, in dem Christenthum, „„seinem Geist und seiner ausdrücklichen Vorschrift nach, tief „„gegründet. Das Tridentinum hat allen möglichen Zweifel „„hierüber abgeschnitten."" — — — Es muß allerdings von „jedem Unbefangenen zugestanden werden, nicht nur, daß die vom „«Katholiken» ausgesprochene Lehre wirklich katholisch ist, sondern „auch, daß die vorgebrachten Erweisgründe für eine katholische „Vernunft durchaus unwiderleglich seyn mögen, da sie so recht „aus der kirchlichen Grundansicht der Kirche vom Leben und „seiner Bestimmung geschöpft sind." — Ferner heißt es daselbst S. 270: „Wenn gleich sowohl Paulus das Eheverbot als „Irrlehre bezeichnet und der noch jüdischere Verfasser des Hebräer„briefes gebietet, „„die Ehe solle in Ehren gehalten werden bei „„Allen und das Ehebett unbefleckt"" (Hebr. 13, 4); so ist darum „doch die Hauptrichtung dieser beiden Hagiographen nicht zu ver„kennen. Die Jungfräulichkeit war Beiden das Vollkommene, „die Ehe nur ein Nothbedarf für die Schwächeren, und nur als „solcher unverletzt zu halten. Das höchste Streben dagegen war „auf völlige, materielle Entselbstung gerichtet. Das Selbst soll „sich von Allem abwenden und enthalten, was nur ihm und „was ihm nur zeitlich zur Freude gereicht." — Endlich noch S. 288: „Wir stimmen dem Abte Zaccaria bei, welcher den „Cölibat (nicht das Cölibatsgesetz) vor Allem aus der Lehre Christi „und des Apostels Paulus abgeleitet wissen will."

Was dieser eigentlich Christlichen Grundansicht entgegengestellt wird, ist überall und immer nur das Alte Testament mit seinem παντα καλα λιαν. Dies erhellt besonders deutlich aus jenem wichtigen dritten Buch der Stromata des Klemens, woselbst er, gegen die oben genannten enkratistischen Ketzer polemisirend, ihnen stets nur das Judenthum, mit seiner optimistischen Schöpfungsgeschichte, entgegenhält, mit welcher die neutestamentliche, weltverneinende Richtung allerdings in Widerspruch steht. Allein die

Verbindung des Neuen Testaments mit dem Alten ist im Grunde nur eine äußerliche, eine zufällige, ja erzwungene, und den einzigen Anknüpfungspunkt für die Christliche Lehre bot dieses, wie gesagt, nur in der Geschichte vom Sündenfall dar, welcher übrigens im Alten Testament isolirt dasteht und nicht weiter benutzt wird. Sind es doch, der evangelischen Darstellung zufolge, gerade die orthodoxen Anhänger des Alten Testaments, welche den Kreuzestod des Stifters herbeiführen, weil sie seine Lehren im Widerstreit mit den ihrigen finden. Im besagten dritten Buche der Stromata des Klemens tritt der Antagonismus zwischen Optimismus, nebst Theismus, einerseits, und Pessimismus, nebst asketischer Moral, andererseits, mit überraschender Deutlichkeit hervor. Dasselbe ist gegen die Gnostiker gerichtet, welche eben Pessimismus und Askese, namentlich εγκρατεια (Enthaltsamkeit jeder Art, besonders aber von aller Geschlechtsbefriedigung) lehrten; weshalb Klemens sie lebhaft tadelt. Dabei schimmert aber zugleich durch, daß schon der Geist des Alten Testaments mit dem des Neuen Testaments in diesem Antagonismus steht. Denn, abgesehen vom Sündenfall, der im Alten Testament wie ein hors d'oeuvre dasteht, ist der Geist des Alten Testaments dem des Neuen Testaments diametral entgegengesetzt; jener optimistisch, dieser pessimistisch. Diesen Widerspruch hebt Klemens selbst hervor, am Schlusse des elften Kapitels (προσαποτεινομενον τον Παυλον τῳ Κτιστῃ κ. τ. λ.), obwohl er ihn nicht gelten lassen will, sondern für scheinbar erklärt, — als ein guter Jude, der er ist. Ueberhaupt ist es interessant zu sehen, wie dem Klemens überall das Neue und das Alte Testament durcheinanderlaufen und er sie zu vereinbaren bemüht ist, jedoch meistens mit dem Alten Testament das Neue austreibt. Gleich am Eingang des dritten Kapitels wirft er den Markioniten vor, daß sie, nach dem Vorgang des Platon und Pythagoras, die Schöpfung schlecht befunden hätten, indem Markion lehre, es sei eine schlechte Natur, aus schlechtem Stoff (φυσις κακη, εκ τε ὑλης κακης); daher man diese Welt nicht bevölkern, sondern der Ehe sich enthalten solle (μη βουλομενοι τον κοσμον συμπληρουν, απεχεσθαι γαμου). Dies nimmt nun Klemens, dem überhaupt das Alte Testament viel mehr als das Neue zusagt und einleuchtet, ihnen höchst übel. Er sieht darin ihren schreienden Un-

dank, Feindschaft und Empörung gegen Den, der die Welt gemacht hat, den gerechten Demiurgos, dessen Werk sie selbst seien und dennoch von seinen Schöpfungen Gebrauch zu machen verschmäheten, in gottloser Rebellion „die naturgemäße Gesinnung verlassend" (αντιτασσομενοι τῳ ποιητῃ τῳ σφων, — — — εγκρατεις τῃ προς τον πεποιηκοτα εχθρᾳ, μη βουλομενοι χρησθαι τοις ὑπ' αυτου κτισθεισιν, — — ασεβει θεομαχιᾳ των κατα φυσιν εκσταντες λογισμων). — Dabei will er, in seinem heiligen Eifer, den Markioniten nicht einmal die Ehre der Originalität lassen, sondern gewaffnet mit seiner bekannten Gelehrsamkeit, hält er ihnen vor, und belegt es mit den schönsten Anführungen, daß schon die alten Philosophen, daß Herakleitos und Empedokles, Pythagoras und Platon, Orpheus und Pindaros, Herodot und Euripides, und noch die Sibylle dazu, die jammervolle Beschaffenheit der Welt tief beklagt, also den Pessimismus gelehrt haben. In diesem gelehrten Enthusiasmus merkt er nun nicht, daß er gerade dadurch den Markioniten Wasser auf ihre Mühle fördert, indem er ja zeigt, daß

„Alle die Weisesten aller der Zeiten"

das Selbe, wie sie, gelehrt und gesungen haben; sondern getrost und beherzt führt er die entschiedensten und energischesten Aussprüche der Alten in jenem Sinne an. Ihn freilich machen sie nicht irre: mögen Weise das Daseyn als traurig bejammern, mögen Dichter sich in den erschütterndesten Klagen darüber ergießen, mag Natur und Erfahrung noch so laut gegen den Optimismus schreien, — dies Alles ficht unsern Kirchenvater nicht an: hält er doch seine Jüdische Offenbarung in der Hand, und bleibt getrost. Der Demiurgos hat die Welt gemacht: hieraus ist a priori gewiß, daß sie vortrefflich sei: und da mag sie aussehen wie sie will. — Eben so geht es sodann mit dem zweiten Punkt, der εγκρατεια, durch welche, nach seiner Ansicht, die Markioniten ihren Undank gegen den Demiurgos (αχαριστειν τῳ δημιουργῳ) und die Widerspänstigkeit, mit der sie seine Gaben von sich weisen, an den Tag legen (δι' αντιταξιν προς τον δημιουργον, την χρησιν των κοσμικων παραιτουμενοι). Da haben nun auch schon die Tragiker den Enkratiten (zum Nachtheil ihrer Originalität) vorgearbeitet und das Selbe gesagt: nämlich indem

auch sie den endlosen Jammer des Daseyns beklagten, haben sie hinzugefügt, es sei besser, keine Kinder in eine solche Welt zu setzen; — welches er nun wieder mit den schönsten Stellen belegt und zugleich die Pythagoreer beschuldigt, aus diesem Grunde dem Geschlechtsgenuß entsagt zu haben. Dies Alles aber schadet ihm nichts: er bleibt bei seinem Satz, daß alle Jene sich durch ihre Enthaltsamkeit versündigen an dem Demiurgos, indem sie ja lehren, daß man nicht heirathen, nicht Kinder zeugen, nicht neue Unglückliche in die Welt setzen, nicht dem Tode neues Futter vorwerfen soll (δι' εγκρατειας ασεβουσι εις τε την κτισιν και τον ἁγιον δημιουργον, τον παντοκρατορα μονον θεον, και διδασκουσι, μη δειν παραδεχεσθαι γαμον και παιδοποιΐαν, μηδε αντεισαγειν τῳ κοσμῳ δυστυχησοντας ἑτερους, μηδε επιχορηγειν θανατῳ τροφην. c. 6). — Dem gelehrten Kirchenvater, indem er so die εγκρατεια anklagt, scheint dabei nicht geahndet zu haben, daß gleich nach seiner Zeit die Ehelosigkeit des Christlichen Priesterstandes mehr und mehr eingeführt und endlich im 11. Jahrhundert zum Gesetz erhoben werden sollte, weil sie dem Geiste des Neuen Testaments entspricht. Gerade diesen haben die Gnostiker tiefer aufgefaßt und besser verstanden, als unser Kirchenvater, der mehr Jude als Christ ist. Die Auffassung der Gnostiker tritt sehr deutlich hervor am Anfang des neunten Kapitels, wo aus dem Evangelio der Aegypter angeführt wird: αυτος ειπεν ὁ Σωτηρ, „ηλθον καταλυσαι τα εργα της θηλειας." θηλειας μεν, της επιθυμιας· εργα δε, γενεσιν και φθοραν (ajunt enim dixisse Servatorem: „veni ad dissolvendum opera feminae": feminae quidem, cupiditatis; opera autem, generationem et interitum); — ganz besonders aber am Schlusse des dreizehnten und Anfang des vierzehnten Kapitels. Die Kirche freilich mußte darauf bedacht seyn, eine Religion auf die Beine zu bringen, die doch auch gehen und stehen könne, in der Welt, wie sie ist, und unter den Menschen; daher sie diese Leute für Ketzer erklärte. — Am Schlusse des siebenten Kapitels stellt unser Kirchenvater den Indischen Asketismus, als schlecht, dem Christlich-Jüdischen entgegen; — wobei der fundamentale Unterschied des Geistes beider Religionen deutlich hervortritt. Nämlich im Judenthum und Christenthum läuft Alles zurück auf Gehorsam, oder Ungehorsam, gegen Gottes Befehl, — ὑπακοη και παρακοη; wie es uns

Geſchöpfen angemeſſen iſt, ἡμιν, τοις πεπλασμενοις ὑπο της του Παντοκρατορος βουλησεως (nobis, qui Omnipotentis voluntate efficti sumus) c. 14. — Dazu kommt, als zweite Pflicht, λατρευειν Θεῳ ζωντι, dem Herrn dienen, ſeine Werke preiſen und von Dank überſtrömen. — Da ſieht es denn freilich im Brahmanismus und Buddhaismus ganz anders aus, indem in Letzterem alle Beſſerung, Bekehrung und zu hoffende Erlöſung aus dieſer Welt des Leidens, dieſem Sanſara, ausgeht von der Erkenntniß der vier Grundwahrheiten: 1) dolor, 2) doloris ortus, 3) doloris interitus, 4) octopartita via ad doloris sedationem. — Dammapadam, ed. Fausböll, p. 35 et 347. Die Erläuterung dieſer vier Wahrheiten findet man in Burnouf, Introduct. à l'hist. du Buddhisme, p. 629, und in allen Darſtellungen des Buddhaismus.

In Wahrheit iſt nicht das Judenthum, mit ſeinem παντα καλα λιαν, ſondern Brahmanismus und Buddhaismus ſind, dem Geiſte und der ethiſchen Tendenz nach, dem Chriſtenthum verwandt. Der Geiſt und die ethiſche Tendenz ſind aber das Weſentliche einer Religion, nicht die Mythen, in welche ſie ſolche kleidet. Ich gebe daher den Glauben nicht auf, daß die Lehren des Chriſtenthums irgendwie aus jenen Urreligionen abzuleiten ſind. Auf einige Spuren hievon habe ich ſchon im zweiten Bande der Parerga, §. 179, (2. Aufl. §. 180) hingewieſen. Ihnen iſt hinzuzufügen, daß Epiphanias (Haeretic. XVIII) berichtet, die erſten Jeruſalemitiſchen Juden-Chriſten, welche ſich Nazaräer nannten, hätten ſich aller thieriſchen Nahrung enthalten. Vermöge dieſes Urſprungs (oder wenigſtens dieſer Uebereinſtimmung) gehört das Chriſtenthum dem alten, wahren und erhabenen Glauben der Menſchheit an, welcher im Gegenſatz ſteht zu dem falſchen, platten und verderblichen Optimismus, der ſich im Griechiſchen Heidenthum, im Judenthum und im Islam darſtellt. Die Zendreligion hält gewiſſermaaßen das Mittel, indem ſie, dem Ormuzd gegenüber, am Ahriman ein peſſimiſtiſches Gegengewicht hat. Aus dieſer Zendreligion iſt, wie J. G. Rhode, in ſeinem Buche „Die heilige Sage des Zendvolks", gründlich nachgewieſen hat, die Judenreligion hervorgegangen: aus Ormuzd iſt Jehova und aus Ahriman Satan geworden, der jedoch im Judenthum nur noch eine ſehr untergeordnete Rolle ſpielt, ja, faſt ganz verſchwindet, wo-

durch denn der Optimismus die Oberhand gewinnt und nur noch der Mythos vom Sündenfall, der ebenfalls (als Fabel von Meſchian und Meſchiane) aus dem Zend-Aveſta ſtammt, als peſſimiſtiſches Element übrig bleibt, jedoch in Vergeſſenheit geräth, bis er, wie auch der Satan, vom Chriſtenthum wieder aufgenommen wird. Inzwiſchen ſtammt Ormuzd ſelbſt aus dem Brahmanismus, wiewohl aus einer niedrigen Region deſſelben: er iſt nämlich kein Anderer, als Indra, jener untergeordnete, oft mit Menſchen rivaliſirende Gott des Firmaments und der Atmoſphäre; wie dies ſehr richtig nachgewieſen hat der vortreffliche J. J. Schmidt, in ſeiner Schrift „Ueber die Verwandtſchaft der gnoſtiſch-theoſophiſchen Lehren mit den Religionen des Orients". Dieſer Indra-Ormuzd-Jehova mußte nachmals in das Chriſtenthum, da es in Judäa entſtand, übergehen, deſſen kosmopolitiſchem Charakter zufolge er jedoch ſeine Eigennamen ablegte, um in der Landesſprache jeder bekehrten Nation durch das Appellativum der durch ihn verdrängten übermenſchlichen Individuen bezeichnet zu werden, als Θεος, Deus, welches vom Sanskrit Deva kommt (wovon auch devil, Teufel), oder bei den Gothiſch-Germaniſchen Völkern durch das von Odin oder Wodan, Guodan, Godan ſtammende Wort God, Gott. Eben ſo nahm er, in dem gleichfalls aus dem Judenthum ſtammenden Islam, den in Arabien auch ſchon früher vorhandenen Namen Allah an. Dieſem analog haben auch die Götter des Griechiſchen Olymps, als ſie, in vorhiſtoriſcher Zeit, nach Italien verpflanzt wurden, die Namen der vorher herrſchenden Götter angenommen; daher Zeus bei den Römern Jupiter, Hera Juno, Hermes Merkur heißt u. ſ. f. In China erwächſt den Miſſionarien ihre erſte Verlegenheit daraus, daß die Chineſiſche Sprache gar kein Appellativ der Art, wie auch kein Wort für Schaffen hat*); da die drei Religionen Chinas keine Götter kennen, weder im Plural, noch im Singular.

Wie dem übrigens auch ſeyn möge, dem eigentlichen Chriſtenthum iſt jenes παντα καλα λιαν des Alten Teſtaments wirklich fremd: denn von der Welt wird im Neuen Teſtament durchgängig geredet als von etwas, dem man nicht angehört, das

*) Vgl. „Ueber den Willen in der Natur", zweite Auflage, S. 124 (3. Aufl. S. 135).

man nicht liebt, ja dessen Beherrscher der Teufel ist*). Dies stimmt zu dem asketischen Geiste der Verleugnung des eigenen Selbst und der Ueberwindung der Welt, welcher, eben wie die gränzenlose Liebe des Nächsten, selbst des Feindes, der Grundzug ist, welchen das Christenthum mit dem Brahmanismus und Buddhaismus gemein hat, und der ihre Verwandtschaft beurkundet. Bei keiner Sache hat man so sehr den Kern von der Schaale zu unterscheiden, wie beim Christenthum. Eben weil ich diesen Kern hoch schätze, mache ich mit der Schaale bisweilen wenig Umstände: sie ist jedoch dicker, als man meistens denkt.

Der Protestantismus hat, indem er die Askese und deren Centralpunkt, die Verdienstlichkeit des Cölibats, eliminirte, eigentlich schon den innersten Kern des Christenthums aufgegeben und ist insofern als ein Abfall von demselben anzusehen. Dies hat sich in unsern Tagen herausgestellt in dem allmäligen Uebergang desselben in den platten Nationalismus, diesen modernen Pelagianismus, der am Ende hinausläuft auf eine Lehre von einem liebenden Vater, der die Welt gemacht hat, damit es hübsch vergnügt darauf zugehe (was ihm dann freilich mißrathen seyn müßte), und der, wenn man nur in gewissen Stücken sich seinem Willen anbequemt, auch nachher für eine noch viel hübschere Welt sorgen wird (bei der nur zu beklagen ist, daß sie eine so fatale Entree hat). Das mag eine gute Religion für komfortable, verheirathete und aufgeklärte protestantische Pastoren seyn: aber das ist kein Christenthum. Das Christenthum ist die Lehre von der tiefen Verschuldung des Menschengeschlechts durch sein Daseyn selbst und dem Drange des Herzens nach Erlösung daraus, welche

*) Z. B. Joh. 12, 25 und 31. — 14, 30. — 15, 18. 19. — 16, 33. — Coloss. 2, 20. — Eph. 2, 1—3. — 1. Joh. 2, 15—17, und 4, 4. 5. Bei dieser Gelegenheit kann man sehen, wie gewisse protestantische Theologen in ihren Bemühungen, den Text des Neuen Testaments ihrer rationalistischen, optimistischen und unsäglich platten Weltansicht gemäß zu mißdeuten, so weit gehen, daß sie diesen Text in ihren Uebersetzungen geradezu verfälschen. So hat denn H. A. Schott, in seiner dem Griesbachischen Texte 1805 beigegebenen neuen Version das Wort κοσμος, Joh. 15, 18. 19, mit Judaei übersetzt, 1. Joh. 4, 4, mit profani homines, und Coloss. 2, 20, στοιχεια του κοσμου mit elementa Judaica; während Luther überall das Wort ehrlich und richtig durch „Welt" wiedergiebt.

jedoch nur durch die schwersten Opfer und durch die Verleugnung des eigenen Selbst, also durch eine gänzliche Umkehrung der menschlichen Natur erlangt werden kann. — Luther mochte, vom praktischen Standpunkte aus, d. h. in Beziehung auf die Kirchengräuel seiner Zeit, die er abstellen wollte, ganz Recht haben; nicht aber ebenso vom theoretischen Standpunkte aus. Je erhabener eine Lehre ist, desto mehr steht sie, der im Ganzen niedrig und schlecht gesinnten Menschennatur gegenüber, dem Mißbrauch offen: darum sind im Katholicismus der Mißbräuche so sehr viel mehr und größere, als im Protestantismus. So z. B. ist das Mönchsthum, diese methodische und, zu gegenseitiger Ermuthigung, gemeinsam betriebene Verneinung des Willens, eine Anstalt erhabener Art, die aber eben darum meistens ihrem Geiste untreu wird. Die empörenden Mißbräuche der Kirche riefen im redlichen Geiste Luthers eine hohe Indignation hervor. Aber in Folge derselben kam er dahin, vom Christenthum selbst möglichst viel abdingen zu wollen, zu welchem Zweck er zunächst es auf die Worte der Bibel beschränkte, dann aber auch im wohlgemeinten Eifer zu weit ging, indem er, im asketischen Princip, das Herz desselben angriff. Denn nach dem Austreten des asketischen Princips trat nothwendig bald das optimistische an seine Stelle. Aber Optimismus ist in den Religionen, wie in der Philosophie, ein Grundirrthum, der aller Wahrheit den Weg vertritt. Nach dem Allen scheint mir der Katholicismus ein schmählich mißbrauchtes, der Protestantismus aber ein ausgeartetes Christenthum zu seyn, das Christenthum überhaupt also das Schicksal gehabt zu haben, dem alles Edele, Erhabene und Große anheimfällt, sobald es unter Menschen bestehen soll.

Dennoch aber hat, selbst im Schooß des Protestantismus, der wesentlich asketische und enkratistische Geist des Christenthums sich wieder Luft gemacht und ist daraus zu einem in solcher Größe und Bestimmtheit vielleicht nie zuvor dagewesenen Phänomen hervorgegangen, in der höchst merkwürdigen Sekte der Shakers, in Nord-Amerika, gestiftet durch eine Engländerin Anna Lee, 1774. Diese Sektirer sind bereits auf 6000 angewachsen, welche, in 15 Gemeinden getheilt, mehrere Dörfer in den Staaten Neu-York und Kentucki inne haben, vorzüglich im Distrikt Neu-Libanon, bei Nassau-village. Der Grundzug

ihrer religiösen Lebensregel ist Ehelosigkeit und gänzliche Enthaltsamkeit von aller Geschlechtsbefriedigung. Diese Regel wird, wie selbst die sonst auf alle Weise sie verhöhnenden und verspottenden Englischen und Nordamerikanischen Besucher einmüthig zugeben, streng und mit vollkommener Redlichkeit befolgt; obgleich Brüder und Schwestern bisweilen sogar das selbe Haus bewohnen, am selben Tische essen, ja, in der Kirche beim Gottesdienste gemeinschaftlich tanzen. Denn wer jenes schwerste aller Opfer gebracht hat, darf tanzen vor dem Herrn: er ist der Sieger, er hat überwunden. Ihre Gesänge in der Kirche sind überhaupt heiter, ja, zum Theil lustige Lieder. So wird denn auch jener, auf die Predigt folgende Kirchen-Tanz vom Gesange der Uebrigen begleitet: taktmäßig und lebhaft ausgeführt schließt er mit einer Gallopade, die bis zu Erschöpfung fortgesetzt wird. Zwischen jedem Tanz ruft einer ihrer Lehrer laut aus: „Gedenket, daß ihr euch freuet vor dem Herrn, euer Fleisch ertödtet zu haben! denn Dieses hier ist der alleinige Gebrauch, den wir von unsern widerspänstigen Gliedern machen.“ An die Ehelosigkeit knüpfen sich von selbst die meisten übrigen Bestimmungen. Es giebt keine Familie, daher auch kein Privateigenthum, sondern Gütergemeinschaft. Alle sind gleich gekleidet, quäkermäßig und mit großer Reinlichkeit. Sie sind industriell und fleißig: Müßiggang wird nicht geduldet. Auch haben sie die beneidenswerthe Vorschrift, alles unnöthige Geräusch zu vermeiden, wie Schreien, Thürenwerfen, Peitschenknallen, starkes Klopfen u. s. w. Ihre Lebensregel sprach Einer von ihnen so aus: „Führet ein Leben der Unschuld und Reinheit, liebt euren Nächsten, wie euch selbst, lebt mit allen Menschen in Frieden und enthaltet euch des Krieges, Blutvergießens und aller Gewaltthätigkeit gegen Andere, wie auch alles Trachtens nach weltlicher Ehre und Auszeichnung. Gebt Jedem das Seine, und beobachtet Heiligkeit: denn ohne diese kann Keiner den Herrn schauen. Thut Allen Gutes, so weit Gelegenheit ist und eure Kräften reichen.“ Sie überreden Niemanden zum Beitritt, sondern prüfen die sich Meldenden durch ein mehrjähriges Noviziat. Auch steht Jedem der Austritt frei: höchst selten wird Einer, wegen Vergehungen, ausgestoßen. Zugebrachte Kinder werden sorgfältig erzogen, und erst wann sie erwachsen sind, thun sie freiwillig Profeß. Es wird angeführt,

daß bei den Kontroversen ihrer Vorsteher mit anglikanischen Geistlichen diese meistens den Kürzeren ziehen, da die Argumente aus neutestamentlichen Bibelstellen bestehen. — Ausführlichere Berichte über sie findet man vorzüglich in Maxwell's Run through the United states, 1841; ferner auch in Benedict's History of all religions, 1830; desgleichen in den Times, Novr. 4. 1837; und in der deutschen Zeitschrift Columbus, Mai-Heft, 1831. — Eine ihnen sehr ähnliche Deutsche Sekte in Amerika, welche ebenfalls in strenger Ehelosigkeit und Enthaltsamkeit lebt, sind die Rappisten, über welche berichtet wird in F. Löher's „Geschichte und Zustände der Deutschen in Amerika“, 1853. — Auch in Rußland sollen die Raskolnik eine ähnliche Sekte seyn. Die Gichtelianer leben ebenfalls in strenger Keuschheit. — Aber schon bei den alten Juden finden wir ein Vorbild aller dieser Sekten, die Essener, über welche selbst Plinius berichtet (Hist. nat., V, 15), und die den Shakers sehr ähnlich waren, nicht allein im Cölibat, sondern auch in andern Stücken, sogar im Tanze beim Gottesdienst*), welches auf die Vermuthung führt, daß die Stifterin dieser jene zum Vorbild genommen habe. — Wie nimmt sich, solchen Thatsachen gegenüber, Luthers Behauptung aus: Ubi natura, quemadmodum a Deo nobis insita est, fertur ac rapitur, fieri nullo modo potest, ut extra matrimonium caste vivatur. (Catech. maj.) — ?

Wenn gleich das Christenthum, im Wesentlichen, nur Das gelehrt hat, was ganz Asien damals schon lange und sogar besser wußte; so war dasselbe dennoch für Europa eine neue und große Offenbarung, in Folge welcher daher die Geistesrichtung der Europäischen Völker gänzlich umgestaltet wurde. Denn es schloß ihnen die metaphysische Bedeutung des Daseyns auf und lehrte sie demnach hinwegsehen über das enge, armsälige und ephemere Erdenleben, und es nicht mehr als Selbstzweck, sondern als einen Zustand des Leidens, der Schuld, der Prüfung, des Kampfes und der Läuterung betrachten, aus welchem man, mittelst moralischer Verdienste, schwerer Entsagung und Verleugnung des eigenen Selbst, sich emporschwingen könne zu einem bessern, uns

*) Bellermann, Geschichtliche Nachrichten über Essäer und Therapeuten. 1821, S. 106.

unbegreiflichen Daseyn. Es lehrte nämlich die große Wahrheit der Bejahung und Verneinung des Willens zum Leben, im Gewande der Allegorie, indem es sagte, daß durch Adams Sündenfall der Fluch Alle getroffen habe, die Sünde in die Welt gekommen, die Schuld auf Alle vererbt sei; daß aber dagegen durch Jesu Opfertod Alle entsühnt seien, die Welt erlöst, die Schuld getilgt und die Gerechtigkeit versöhnt. Um aber die in diesem Mythos enthaltene Wahrheit selbst zu verstehen, muß man die Menschen nicht bloß in der Zeit, als von einander unabhängige Wesen betrachten, sondern die (Platonische) Idee des Menschen auffassen, welche sich zur Menschenreihe verhält, wie die Ewigkeit an sich zu der zur Zeit auseinandergezogenen Ewigkeit; daher eben die, in der Zeit, zur Menschenreihe ausgedehnte ewige Idee Mensch durch das sie verbindende Band der Zeugung auch wieder in der Zeit als ein Ganzes erscheint. Behält man nun die Idee des Menschen im Auge; so sieht man, daß Adams Sündenfall die endliche, thierische, sündige Natur des Menschen darstellt, welcher gemäß er eben ein der Endlichkeit, der Sünde, dem Leiden und dem Tode anheim gefallenes Wesen ist. Dagegen stellt Jesu Christi Wandel, Lehre und Tod die ewige, übernatürliche Seite, die Freiheit, die Erlösung des Menschen dar. Jeder Mensch nun ist, als solcher und potentiâ, sowohl Adam als Jesus, je nachdem er sich auffaßt und sein Wille ihn danach bestimmt; in Folge wovon er sodann verdammt und dem Tode anheimgefallen, oder aber erlöst ist und das ewige Leben erlangt. — Diese Wahrheiten nun waren, im allegorischen, wie im eigentlichen Sinn, völlig neu, in Bezug auf Griechen und Römer, als welche noch gänzlich im Leben aufgingen und über dasselbe nicht ernstlich hinausblickten. Wer dies Letztere bezweifelt, sehe wie noch Cicero (pro Cluentio, c. 61) und Sallust (Catil., c. 47) vom Zustande nach dem Tode reden. Die Alten, obwohl in fast allem Andern weit vorgerückt, waren in der Hauptsache Kinder geblieben, und wurden darin sogar von den Druiden übertroffen, die doch Metempsychose lehrten. Daß ein Paar Philosophen, wie Pythagoras und Platon, anders dachten, ändert hinsichtlich auf das Ganze nichts.

Jene große, im Christenthum, wie im Brahmanismus und Buddhaismus enthaltene Grundwahrheit also, nämlich das Bedürfniß der Erlösung aus einem Daseyn, welches dem Leiden und dem Tode anheimgefallen ist, und die Erreichbarkeit derselben durch Verneinung des Willens, also durch ein entschiedenes der Natur Entgegentreten, ist ohne allen Vergleich die wichtigste, die es geben kann, zugleich aber der natürlichen Richtung des Menschengeschlechts ganz entgegen und nach ihren wahren Gründen schwer zu fassen; wie denn alles bloß allgemein und abstrakt zu Denkende der großen Mehrzahl der Menschen ganz unzugänglich ist. Daher bedurfte es für diese, um jene große Wahrheit in den Bereich ihrer praktischen Anwendbarkeit zu bringen, überall eines mythischen Vehikels derselben, gleichsam eines Gefäßes, ohne welches jene sich verlieren und verflüchtigen würde. Die Wahrheit mußte daher überall das Gewand der Fabel borgen und zudem stets sich an das jedes Mal historisch Gegebene, bereits Bekannte und bereits Verehrte anzuschließen bestrebt seyn. Was, bei der niedrigen Gesinnung, der intellektuellen Stumpfheit und überhaupt Brutalität des großen Haufens aller Zeiten und Länder, ihm sensu proprio unzugänglich bliebe, muß ihm, zum praktischen Behuf, sensu allegorico beigebracht werden, um sein Leitstern zu seyn. So sind denn die oben genannten Glaubenslehren anzusehen als die heiligen Gefäße, in welchen die seit mehreren Jahrtausenden, ja, vielleicht seit dem Beginn des Menschengeschlechts erkannte und ausgesprochene große Wahrheit, die jedoch an sich selbst, in Bezug auf die Masse der Menschheit, stets eine Geheimlehre bleibt, dieser nach Maaßgabe ihrer Kräfte zugänglich gemacht, aufbewahrt und durch die Jahrhunderte weitergegeben wird. Weil jedoch Alles, was nicht durch und durch aus dem unzerstörbaren Stoff der lauteren Wahrheit besteht, dem Untergange ausgesetzt ist; so muß, so oft diesem ein solches Gefäß, durch die Berührung mit einer ihm heterogenen Zeit, entgegengeht, der heilige Inhalt irgendwie, durch ein anderes, gerettet und der Menschheit erhalten werden. Die Philosophie aber hat die Aufgabe, jenen Inhalt, da er mit der lauteren Wahrheit Eins ist, für die allezeit äußerst geringe Anzahl der zu denken Fähigen, rein, unvermischt, also bloß in abstrakten Begriffen, mithin ohne jedes Vehikel darzustellen. Dabei verhält sie sich zu den Religionen, wie eine gerade Linie zu mehreren neben ihr laufenden Kurven: denn sie spricht sensu proprio aus,

erreicht mithin geradezu, was jene unter Verhüllungen zeigen und auf Umwegen erreichen.

Wollte ich nun noch, um das zuletzt Gesagte durch ein Beispiel zu erläutern und zugleich eine philosophische Mode meiner Zeit mitzumachen, etwan versuchen, das tiefste Mysterium des Christenthums, also das der Trinität, in die Grundbegriffe meiner Philosophie aufzulösen; so könnte Dieses, unter den bei solchen Deutungen zugestandenen Licenzen, auf folgende Weise geschehen. Der heilige Geist ist die entschiedene Verneinung des Willens zum Leben: der Mensch, in welchem solche sich in concreto darstellt, ist der Sohn. Er ist identisch mit dem das Leben bejahenden und dadurch das Phänomen dieser anschaulichen Welt hervorbringenden Willen, d. i. dem Vater, sofern nämlich die Bejahung und Verneinung entgegengesetzte Akte des selben Willens sind, dessen Fähigkeit zu Beidem die alleinige wahre Freiheit ist. — Inzwischen ist dies als ein bloßer lusus ingenii anzusehen.

Ehe ich dieses Kapitel schließe, will ich einige Belege zu Dem beibringen, was ich §. 68 des ersten Bandes durch den Ausdruck Δευτερος πλους bezeichnet habe, nämlich die Herbeiführung der Verneinung des Willens durch das eigene, schwer gefühlte Leiden, also nicht bloß durch das Aneignen des fremden und die durch dieses vermittelte Erkenntniß der Nichtigkeit und Trübsäligkeit unseres Daseyns. Was bei einer Erhebung solcher Art und dem durch sie eingeleiteten Läuterungsproceß im Innern des Menschen vorgeht, kann man sich faßlich machen an Dem, was jeder erregbare Mensch beim Zuschauen eines Trauerspiels erfährt, als womit es verwandter Natur ist. Nämlich etwan im dritten und vierten Akt wird ein Solcher durch den Anblick des mehr und mehr getrübten und bedrohten Glückes des Helden schmerzlich affizirt und beängstigt: wann hingegen dieses im fünften Akte gänzlich scheitert und zerschellt, da spürt er eine gewisse Erhebung seines Gemüthes, welche ihm ein Genügen unendlich höherer Art gewährt, als der Anblick des noch so sehr beglückten Helden je vermocht hätte. Dieses nun ist, in den schwachen Wasserfarben der Mitempfindung, wie sie eine wohlbewußte Täuschung erregen kann, das Selbe, was mit der Energie der Wirklichkeit in der Empfindung des eigenen Schicksals vorgeht, wann das schwere Unglück es ist, was den Menschen endlich in den

Hafen gänzlicher Resignation treibt. Auf diesem Vorgange beruhen alle den Menschen ganz umwandelnden Bekehrungen, wie ich sie im Texte geschildert habe. Als eine der daselbst erzählten Bekehrungsgeschichte des Raimund Lullius auffallend ähnliche und überdies durch ihren Erfolg denkwürdige mag die des Abbé Rancé hier in wenigen Worten ihre Stelle finden. Seine Jugend war dem Vergnügen und der Lust gewidmet: er lebte endlich in einem leidenschaftlichen Verhältniß mit einer Frau von Montbazon. Eines Abends, als er diese besuchte, fand er ihre Zimmer leer, in Unordnung und dunkel. Mit dem Fuße stieß er an etwas: es war ihr Kopf, den man vom Rumpfe getrennt hatte, weil der Leichnam der plötzlich Gestorbenen sonst nicht in den bleiernen Sarg, der daneben stand, hätte gehen können. Nach Ueberstehung eines gränzenlosen Schmerzes wurde nunmehr, 1663, Rancé der Reformator des damals von der Strenge seiner Regeln gänzlich abgewichenen Ordens der Trappisten, in welchen er sofort trat, und der durch ihn zu jener furchtbaren Größe der Entsagung zurückgeführt wurde, in welcher er noch gegenwärtig zu Latrappe besteht und, als die methodisch durchgeführte, durch die schwersten Entsagungen und eine unglaublich harte und peinliche Lebensweise beförderte Verneinung des Willens, den Besucher mit heiligem Schauer erfüllt, nachdem ihn schon bei seinem Empfange die Demuth dieser ächten Mönche gerührt hat, die durch Fasten, Frieren, Nachtwachen, Beten und Arbeiten abgezehrt, vor ihm, dem Weltkinde und Sünder, niederknien, um seinen Segen zu erbitten. In Frankreich hat von allen Mönchsorden dieser allein sich, nach allen Umwälzungen, vollkommen erhalten; welches dem tiefen Ernst, der bei ihm unverkennbar ist und alle Nebenabsichten ausschließt, zuzuschreiben ist. Sogar vom Verfall der Religion ist er unberührt geblieben; weil seine Wurzel eine tiefer in der menschlichen Natur liegende ist, als irgend eine positive Glaubenslehre.

Daß die hier in Betrachtung genommene, von den Philosophen bisher gänzlich vernachlässigte, große und schnelle Umwälzung des innersten Wesens im Menschen am häufigsten da eintritt, wo er, bei vollem Bewußtseyn, einem gewaltsamen und gewissen Tode entgegengeht, also bei Hinrichtungen, habe ich im Texte erwähnt. Um aber diesen Vorgang viel deutlicher vor

Augen zu bringen, halte ich es keineswegs der Würde der Philosophie unangemessen, die Aeußerungen einiger Verbrecher vor der Hinrichtung herzusetzen; wenn ich mir auch den Spott, daß ich auf Galgenpredigten provocire, dadurch zuziehen sollte. Vielmehr glaube ich allerdings, daß der Galgen ein Ort ganz besonderer Offenbarungen und eine Warte ist, von welcher aus dem Menschen, der daselbst seine Besinnung behält, die Aussichten in die Ewigkeit sich oft weiter aufthun und deutlicher darstellen, als den meisten Philosophen über den Paragraphen ihrer rationalen Psychologie und Theologie. — Folgende Galgenpredigt also hielt, am 15. April 1837, zu Gloceſter, ein gewisser Bartlett, der seine Schwiegermutter gemordet hatte: „Engländer und Landsleute! Nur sehr wenige Worte habe ich zu sagen: aber ich bitte euch, Alle und Jeden, daß ihr diese wenigen Worte tief in eure Herzen dringen laßt, daß ihr sie im Andenken behaltet, nicht nur während ihr dem gegenwärtigen, traurigen Schauspiele zusehet, sondern sie nach Hause nehmt und sie euren Kindern und Freunden wiederholet. Hierum also flehe ich euch an, als ein Sterbender, als Einer, für den das Todeswerkzeug jetzt bereit steht. Und diese wenigen Worte sind: macht euch los von der Liebe zu dieser sterbenden Welt und ihren eitelen Freuden: denkt weniger an sie und mehr an euren Gott. Das thut! Bekehret euch, bekehret euch! Denn, seid versichert, daß ohne eine tiefe und wahre Bekehrung, ohne ein Umkehren zu eurem himmlischen Vater, ihr nicht die geringste Hoffnung haben könnt, jemals jene Gefilde der Seeligkeit und jenes Landes des Friedens zu erreichen, welchem ich jetzt mit schnellen Schritten entgegenzugehen, die feste Zuversicht habe." (Nach den Times, vom 18. April 1837.) — Noch merkwürdiger ist eine letzte Aeußerung des bekannten Mörders Greenacre, welcher am 1. Mai 1837 in London hingerichtet wurde. Die englische Zeitung The Post berichtet darüber Folgendes, welches auch in Galignani's Messenger vom 6. Mai 1837 abgedruckt ist: „Am Morgen seiner Hinrichtung empfahl ihm ein Herr, er möge sein Vertrauen auf Gott stellen und um Vergebung durch die Vermittelung Jesu Christi beten. Greenacre erwiderte: um Vergebung durch die Vermittelung Christi bitten sei eine Sache der Meinung; er, seines Theils glaube, daß, in den Augen des höchsten Wesens, ein Mohammedaner einem

Christen gleich gelte und eben so viel Anspruch auf Seeligkeit habe. Er habe, seit seiner Gefangenschaft, seine Aufmerksamkeit auf theologische Gegenstände gerichtet, und ihm sei die Ueberzeugung geworden, daß der Galgen ein Paß (pass-port) zum Himmel ist." Gerade die hier an den Tag gelegte Gleichgültigkeit gegen positive Religionen giebt dieser Aeußerung größeres Gewicht; indem sie beweist, daß derselben kein fanatischer Wahn, sondern eigene, unmittelbare Erkenntniß zum Grunde liegt. — Noch folgender Zug sei erwähnt, welchen Galignani's Messenger vom 15. August 1837 aus der Limerick Chronicle giebt: „Letzten Montag wurde Maria Cooney wegen des empörenden Mordes der Frau Anderson hingerichtet. So tief war diese Elende von der Größe ihres Verbrechens durchdrungen, daß sie den Strick, der an ihren Hals gelegt wurde, küßte, indem sie demüthig Gottes Gnade anrief." — Endlich noch dieses: die Times vom 29. April 1845 geben mehrere Briefe, welche der als Mörder des Delarüe verurtheilte Hocker am Tage vor seiner Hinrichtung geschrieben hat. In einem derselben sagt er: „Ich bin überzeugt, daß, wenn nicht das natürliche Herz gebrochen (the natural heart be broken) und durch göttliche Gnade erneuert ist, so edel und liebenswürdig dasselbe auch der Welt erscheinen mag, es doch nimmer der Ewigkeit gedenken kann, ohne innerlichen Schauder." — Dies sind die oben erwähnten Aussichten in die Ewigkeit, die sich von jener Warte aus eröffnen, und ich habe um so weniger Anstand genommen, sie herzusetzen, als auch Shakespeare sagt:

out of these convertites
There is much matter to be heard and learn'd *).
(As you like it, last scene.)

Daß auch das Christenthum dem Leiden als solchem die hier dargestellte läuternde und heiligende Kraft beilegt und dagegen dem großen Wohlseyn eine entgegengesetzte Wirkung zuschreibt, hat Strauß in seinem „Leben Jesu" nachgewiesen. (Bd. 1, Abschn. 2, Kap. 6, §. 72 und 74.) Er sagt nämlich, daß die Makarismen in der Bergpredigt einen andern Sinn bei Lukas (6, 21), als bei Matthäus (5, 3) hätten: denn nur Dieser füge zu μακαριοι

*) Von diesen Bekehrten ist gar Vieles zu hören und zu lernen.

οἱ πτωχοι hinzu τῳ πνευματι, und zu πεινωντες den Zuſatz την δικαιοσυνην: bei ihm allein alſo ſeien die Einfältigen und Demüthigen u. ſ. w. gemeint, hingegen bei Lukas die eigentlich Armen; ſo daß hier der Gegenſatz der ſei, zwiſchen jetzigem Leiden und künftigem Wohlergehn. Bei den Ebioniten ſei ein Hauptſatz, daß wer in dieſer Zeit ſein Theil nehme, in der künftigen leer ausgehe, und umgekehrt. Auf die Makarismen folgen demgemäß bei Lukas eben ſo viele ουαι, welche den πλουσιοις, εμπεπλησμενοις und γελωσι zugerufen werden, im Ebionitiſchen Sinn. Im ſelben Sinn, ſagt er S. 604, ſei die Parabel (Luk. 16, 19) vom reichen Mann und dem Lazarus gegeben, als welche durchaus kein Vergehen Jenes, noch Verdienſt Dieſes erzählt, und zum Maaßſtab der künftigen Vergeltung nicht das in dieſem Leben gethane Gute, oder verübte Böſe, ſondern das hier erlittene Uebel und genoſſene Gute nimmt, im Ebionitiſchen Sinne. „Eine ähnliche Werthſchätzung der äußern Armuth", fährt Strauß fort, „ſchreiben auch die andern Synoptiker (Matth. 19, 16; Mark. 10, 17; Luk. 18, 18) Jeſu zu, in der Erzählung vom reichen Jüngling und der Gnome vom Kameel und Nadelöhr."

Wenn man den Sachen auf den Grund geht, wird man erkennen, daß ſogar die berühmteſten Stellen der Bergpredigt eine indirekte Anweiſung zur freiwilligen Armuth, und dadurch zur Verneinung des Willens zum Leben, enthalten. Denn die Vorſchrift (Matth. 5, 40 fg.), allen an uns gemachten Forderungen unbedingt Folge zu leiſten, Dem, der um die Tunika mit uns rechten will, auch noch das Pallium dazu zu geben, u. ſ. w., imgleichen (ebendaſelbſt 6, 25—34) die Vorſchrift, uns aller Sorgen für die Zukunft, ſogar für den morgenden Tag, zu entſchlagen und ſo in den Tag hinein zu leben, ſind Lebensregeln, deren Befolgung unfehlbar zur gänzlichen Armuth führt, und die demnach auf indirekte Weiſe eben Das beſagen, was Buddha den Seinigen geradezu vorſchreibt und durch ſein eigenes Beiſpiel bekräftigt hat: werfet Alles weg und werdet Bikſchu, d. h. Bettler. Noch entſchiedener tritt Dieſes hervor in der Stelle Matth. 10, 9—15, wo den Apoſteln jedes Eigenthum, ſogar Schuhe und Wanderſtab, unterſagt wird und ſie auf das Betteln angewieſen werden. Dieſe Vorſchriften ſind nachmals die Grundlage der Bettelorden des Heil. Franciscus geworden (Bonaventurae vita S. Francisci, c. 3). Darum alſo ſage ich, daß der Geiſt der Chriſtlichen Moral mit dem des Brahmanismus und Buddhaismus identiſch iſt. — In Gemäßheit der ganzen hier dargelegten Anſicht, ſagt auch Meiſter Eckhard (Werke, Bd. I, S. 492): „Das ſchnellſte Thier, das euch trägt zur Vollkommenheit, das iſt Leiden."

Kapitel 49.

Die Heilsordnung.

Es giebt nur einen angeborenen Irrthum, und es iſt der, daß wir daſind, um glücklich zu ſeyn. Angeboren iſt er uns, weil er mit unſerm Daſeyn ſelbſt zuſammenfällt, und unſer ganzes Weſen eben nur ſeine Paraphraſe, ja unſer Leib ſein Monogramm iſt: ſind wir doch eben nur Wille zum Leben; die ſucceſſive Befriedigung alles unſers Wollens aber iſt was man durch den Begriff des Glückes denkt.

So lange wir in dieſem angeborenen Irrthum verharren, auch wohl gar noch durch optimiſtiſche Dogmen in ihm beſtärkt werden, erſcheint uns die Welt voll Widerſprüche. Denn bei jedem Schritt, im Großen wie im Kleinen, müſſen wir erfahren, daß die Welt und das Leben durchaus nicht darauf eingerichtet ſind, ein glückliches Daſeyn zu enthalten. Während nun hiedurch der Gedankenloſe ſich eben bloß in der Wirklichkeit geplagt fühlt, kommt bei Dem, welcher denkt, zur Pein in der Realität noch die theoretiſche Perplexität hinzu, warum eine Welt und ein Leben, welche doch ein Mal dazu daſind, daß man darin glücklich ſei, ihrem Zwecke ſo ſchlecht entſprechen? Sie macht vor der Hand ſich Luft in Stoßſeufzern, wie: „Ach, warum ſind der Thränen unter'm Mond ſo viel?" u. dergl. m., in ihrem Gefolge aber kommen beunruhigende Skrupel gegen die Vorausſetzungen jener vorgefaßten optimiſtiſchen Dogmen. Immerhin mag man dabei verſuchen, die Schuld ſeiner individuellen Unglückſäligkeit bald auf die Umſtände, bald auf andere Menſchen, bald auf ſein eigenes Mißgeſchick, oder auch Ungeſchick, zu ſchieben, auch wohl erkennen,

wie Dieſe ſämmtlich dazu mitgewirkt haben; Dieſes ändert doch nichts in dem Ergebniß, daß man den eigentlichen Zweck des Lebens, der ja im Glücklichſeyn beſtehe, verfehlt habe; worüber dann die Betrachtung, zumal wenn es mit dem Leben ſchon auf die Neige geht, oft ſehr niederſchlagend ausfällt: daher tragen faſt alle ältlichen Geſichter den Ausdruck Deſſen, was man auf Engliſch disappointment nennt. Ueberdies aber hat uns bis dahin ſchon jeder Tag unſers Lebens gelehrt, daß die Freuden und Genüſſe, auch wenn erlangt, an ſich ſelbſt trügeriſch ſind, nicht leiſten, was ſie verſprechen, das Herz nicht zufrieden ſtellen und endlich ihr Beſitz wenigſtens durch die ſie begleitenden, oder aus ihnen entſpringenden Unannehmlichkeiten vergällt wird; während hingegen die Schmerzen und Leiden ſich als ſehr real erweiſen und oft alle Erwartung übertreffen. — So iſt denn allerdings im Leben Alles geeignet, uns von jenem urſprünglichen Irrthum zurückzubringen und uns zu überzeugen, daß der Zweck unſers Daſeyns nicht der iſt, glücklich zu ſeyn. Ja, wenn näher und unbefangen betrachtet, ſtellt das Leben ſich vielmehr dar, wie ganz eigentlich darauf abgeſehen, daß wir uns *nicht* glücklich darin fühlen ſollen, indem daſſelbe, durch ſeine ganze Beſchaffenheit, den Charakter trägt von etwas, daran uns der Geſchmack benommen, das uns verleidet werden ſoll und davon wir, als von einem Irrthum, zurückzukommen haben, damit unſer Herz von der Sucht zu genießen, ja, zu leben, geheilt und von der Welt abgewendet werde. In dieſem Sinne wäre es demnach richtiger, den Zweck des Lebens in unſer Wehe, als in unſer Wohl zu ſetzen. Denn die Betrachtungen am Schluſſe des vorigen Kapitels haben gezeigt, daß, je mehr man leidet, deſto eher der wahre Zweck des Lebens erreicht, und je glücklicher man lebt, deſto weiter er hinausgeſchoben wird. Dieſem entſpricht ſogar der Schluß des letzten Briefes des *Seneka*: bonum tunc habebis tuum, quum intelliges infelicissimos esse felices; welcher allerdings auf einen Einfluß des Chriſtenthums zu deuten ſcheint. — Auch die eigenthümliche Wirkung des Trauerſpiels beruht im Grunde darauf, daß es jenen angeborenen Irrthum erſchüttert, indem es die Vereitelung des menſchlichen Strebens und die Nichtigkeit dieſes ganzen Daſeyns an einem großen und frappanten Beiſpiel lebhaft veranſchaulicht und hiedurch den tiefſten

Sinn des Lebens aufſchließt; weshalb es als die erhabenſte Dichtungsart anerkannt iſt. — Wer nun, auf dem einen oder dem andern Wege, von jenem uns a priori einwohnenden Irrthum, jenem πρωτον ψευδος unſers Daſeyns, zurückgekommen iſt, wird bald Alles in einem andern Lichte ſehen und jetzt die Welt, wenn auch nicht mit ſeinem Wunſche, doch mit ſeiner Einſicht im Einklang finden. Die Unfälle, jeder Art und Größe, wenn ſie ihn auch ſchmerzen, werden ihn nicht mehr wundern; da er eingeſehen hat, daß gerade Schmerz und Trübſal auf den wahren Zweck des Lebens, die Abwendung des Willens von demſelben, hinarbeiten. Dies wird ihm ſogar, bei Allem was geſchehen mag, eine wunderſame Gelaſſenheit geben, der ähnlich, mit welcher ein Kranker, der eine lange und peinliche Kur gebraucht, den Schmerz derſelben als ein Anzeichen ihrer Wirkſamkeit erträgt. — Deutlich genug ſpricht aus dem ganzen menſchlichen Daſeyn das Leiden als die wahre Beſtimmung deſſelben. Das Leben iſt tief darin eingeſenkt und kann ihm nicht entgehen: unſer Eintritt in daſſelbe geſchieht unter Thränen, ſein Verlauf iſt im Grunde immer tragiſch, und noch mehr ſein Ausgang. Ein Anſtrich von Abſichtlichkeit hierin iſt nicht zu verkennen. In der Regel fährt das Schickſal dem Menſchen im Hauptzielpunkt ſeiner Wünſche und Beſtrebungen auf eine radikale Weiſe durch den Sinn; wodurch alsdann ſein Leben eine tragiſche Tendenz erhält, vermöge welcher es geeignet iſt, ihn von der Sucht, deren Darſtellung jede individuelle Exiſtenz iſt, zu befreien und ihn dahin zu führen, daß er vom Leben ſcheidet, ohne den Wunſch nach ihm und ſeinen Freuden zurückzubehalten. Das Leiden iſt in der That der Läuterungsproceß, durch welchen allein, in den meiſten Fällen, der Menſch geheiligt, d. h. von dem Irrweg des Willens zum Leben zurückgeführt wird. Dem entſprechend wird in den Chriſtlichen Erbauungsbüchern ſo oft die Heilſamkeit des Kreuzes und Leidens erörtert und iſt überhaupt ſehr paſſend das Kreuz, ein Werkzeug des Leidens, nicht des Thuns, das Symbol der Chriſtlichen Religion. Ja, ſchon der noch jüdiſche, aber ſo philoſophiſche Koheleth ſagt mit Recht: „Es iſt Trauern beſſer, denn Lachen: denn durch Trauern wird das Herz gebeſſert“ (7, 4). Unter der Bezeichnung des δευτερος πλους habe ich das Leiden gewiſſermaaßen als ein Surrogat der Tugend und Heiligkeit dargeſtellt: hier aber

muß ich das kühne Wort aussprechen, daß wir, Alles wohl erwogen, für unser Heil und Erlösung mehr zu hoffen haben von Dem, was wir leiden, als von Dem, was wir thun. Gerade in diesem Sinne sagt Lamartine, in seiner Hymne à la douleur, den Schmerz anredend, sehr schön:

Tu me traites sans doute en favori des cieux,
Car tu n'épargnes pas les larmes à mes yeux.
Eh bien! je les reçois comme tu les envoies,
Tes maux seront mes biens, et tes soupirs mes joies.
Je sens qu'il est en toi, sans avoir combattu,
Une vertu divine au lieu de ma vertu,
Que tu n'es pas la mort de l'âme, mais sa vie,
Que ton bras, en frappant, guérit et vivifie.

Hat also schon das Leiden eine solche heiligende Kraft, so wird diese in noch höherm Grade dem mehr als alles Leiden gefürchteten Tode zukommen. Dem entsprechend wird eine der Ehrfurcht, welche großes Leiden uns abnöthigt, verwandte vor jedem Gestorbenen gefühlt, ja, jeder Todesfall stellt sich gewissermaaßen als eine Art Apotheose oder Heiligsprechung dar; daher wir den Leichnam auch des unbedeutendesten Menschen nicht ohne Ehrfurcht betrachten, und sogar, so seltsam an dieser Stelle die Bemerkung klingen mag, vor jeder Leiche die Wache ins Gewehr tritt. Das Sterben ist allerdings als der eigentliche Zweck des Lebens anzusehen: im Augenblick desselben wird alles Das entschieden, was durch den ganzen Verlauf des Lebens nur vorbereitet und eingeleitet war. Der Tod ist das Ergebniß, das Résumé des Lebens, oder die zusammengezogene Summe, welche die gesammte Belehrung, die das Leben vereinzelt und stückweise gab, mit Einem Male ausspricht, nämlich diese, daß das ganze Streben, dessen Erscheinung das Leben ist, ein vergebliches, eitles, sich widersprechendes war, von welchem zurückgekommen zu seyn eine Erlösung ist. Wie die gesammte, langsame Vegetation der Pflanze sich verhält zur Frucht, die mit Einem Schlage jetzt hundertfach leistet, was jene allmälig und stückweise; so verhält sich das Leben, mit seinen Hindernissen, getäuschten Hoffnungen, vereitelten Plänen und stetem Leiden, zum Tode, der Alles, Alles, was der Mensch gewollt hat, mit Einem Schlage zerstört und so der Belehrung, die das Leben ihm gab, die Krone aufsetzt. — Der

vollbrachte Lebenslauf, auf welchen man sterbend zurückblickt, hat auf den ganzen, in dieser untergehenden Individualität sich objektivirenden Willen eine Wirkung, welche der analog ist, die ein Motiv auf das Handeln des Menschen ausübt: er giebt nämlich demselben eine neue Richtung, welche sonach das moralische und wesentliche Resultat des Lebens ist. Eben weil ein plötzlicher Tod diesen Rückblick unmöglich macht, sieht die Kirche einen solchen als ein Unglück an, um dessen Abwendung gebetet wird. Weil sowohl dieser Rückblick, wie auch die deutliche Vorhersicht des Todes, als durch Vernunft bedingt, nur im Menschen, nicht im Thiere, möglich ist, und deshalb auch nur er den Becher des Todes wirklich leert, ist die Menschheit die alleinige Stufe, auf welcher der Wille sich verneinen und vom Leben ganz abwenden kann. Dem Willen, der sich nicht verneint, verleiht jede Geburt einen neuen und verschiedenen Intellekt, — bis er die wahre Beschaffenheit des Lebens erkannt hat und in Folge hievon es nicht mehr will.

Bei dem naturgemäßen Verlauf kommt im Alter das Absterben des Leibes dem Absterben des Willens entgegen. Die Sucht nach Genüssen verschwindet leicht mit der Fähigkeit zu denselben. Der Anlaß des heftigsten Wollens, der Brennpunkt des Willens, der Geschlechtstrieb, erlischt zuerst, wodurch der Mensch in einen Stand versetzt wird, der dem der Unschuld, die vor der Entwickelung des Genitalsystems da war, ähnlich ist. Die Illusionen, welche Chimären als höchst wünschenswerthe Güter darstellten, verschwinden, und an ihre Stelle tritt die Erkenntniß der Nichtigkeit aller irdischen Güter. Die Selbstsucht wird durch die Liebe zu den Kindern verdrängt, wodurch der Mensch schon anfängt mehr im fremden Ich zu leben, als im eigenen, welches nun bald nicht mehr seyn wird. Dieser Verlauf ist wenigstens der wünschenswerthe: es ist die Euthanasie des Willens. In Hoffnung auf denselben ist dem Brahmanen verordnet, nach Zurücklegung der besten Lebensjahre, Eigenthum und Familie zu verlassen und ein Einsiedlerleben zu führen. (Menu, B. 6.) Aber wenn, umgekehrt, die Gier die Fähigkeit zum Genießen überlebt, und man jetzt einzelne, im Leben verfehlte Genüsse bereuet, statt die Leerheit und Nichtigkeit aller einzusehen; und wenn sodann an die Stelle der Gegenstände der Lüste, für welche der

Sinn abgestorben ist, der abstrakte Repräsentant aller dieser Gegenstände, das Geld, tritt, welches nunmehr die selben heftigen Leidenschaften erregt, die ehemals von den Gegenständen wirklichen Genusses, verzeihlicher, erweckt wurden, und also jetzt, bei abgestorbenen Sinnen, ein lebloser aber unzerstörbarer Gegenstand mit gleich unzerstörbarer Gier gewollt wird; oder auch wenn, auf gleiche Weise, das Daseyn in der fremden Meinung die Stelle des Daseyns und Wirkens in der wirklichen Welt vertreten soll und nun die gleichen Leidenschaften entzündet; — dann hat sich, im Geiz, oder in der Ehrsucht, der Wille sublimirt und vergeistigt, dadurch aber sich in die letzte Festung geworfen, in welcher nur noch der Tod ihn belagert. Der Zweck des Daseyns ist verfehlt.

Alle diese Betrachtungen liefern eine nähere Erklärung der im vorigen Kapitel durch den Ausdruck δευτερος πλους bezeichneten Läuterung, Wendung des Willens und Erlösung, welche durch die Leiden des Lebens herbeigeführt wird und ohne Zweifel die häufigste ist. Denn sie ist der Weg der Sünder, wie wir Alle sind. Der andere Weg, der, mittelst bloßer Erkenntniß und demnächst Aneignung der Leiden einer ganzen Welt, eben dahin führt, ist die schmale Straße der Auserwählten, der Heiligen, mithin als eine seltene Ausnahme zu betrachten. Ohne jenen erstern würde daher für die Meisten kein Heil zu hoffen seyn. Inzwischen sträuben wir uns, denselben zu betreten, und streben vielmehr, mit allen Kräften, uns ein sicheres und angenehmes Daseyn zu bereiten, wodurch wir unsern Willen immer fester an das Leben ketten. Umgekehrt handeln die Asketen, welche ihr Leben absichtlich möglichst arm, hart und freudenleer machen, weil sie ihr wahres und letztes Wohl im Auge haben. Aber für uns sorgt das Schicksal und der Lauf der Dinge besser, als wir selbst, indem es unsere Anstalten zu einem Schlaraffenleben, dessen Thörichtes schon an seiner Kürze, Bestandlosigkeit, Leerheit und Beschließung durch den bittern Tod erkennbar genug ist, allenthalben vereitelt, Dornen über Dornen auf unsern Pfad streuet und das heilsame Leiden, das Panakeion unsers Jammers, uns überall entgegen bringt. Wirklich ist was unserm Leben seinen wunderlichen und zweideutigen Charakter giebt Dieses, daß darin zwei einander diametral entgegengesetzte Grundzwecke sich beständig

kreuzen: der des individuellen Willens, gerichtet auf chimärisches Glück, in einem ephemeren, traumartigen, täuschenden Daseyn, wo hinsichtlich des Vergangenen Glück und Unglück gleichgültig sind, das Gegenwärtige aber jeden Augenblick zum Vergangenen wird; und der des Schicksals, sichtlich genug gerichtet auf Zerstörung unsers Glücks und dadurch auf Mortifikation unsers Willens und Aufhebung des Wahnes, der uns in den Banden dieser Welt gefesselt hält.

Die gangbare, besonders protestantische Ansicht, daß der Zweck des Lebens ganz allein und unmittelbar in den moralischen Tugenden, also in der Ausübung der Gerechtigkeit und Menschenliebe liege, verräth ihre Unzulänglichkeit schon dadurch, daß so erbärmlich wenig wirkliche und reine Moralität unter den Menschen angetroffen wird. Ich will gar nicht von hoher Tugend, Edelmuth, Großmuth und Selbstaufopferung reden, als welchen man schwerlich anders, als in Schauspielen und Romanen begegnet seyn wird; sondern nur von jenen Tugenden, die Jedem zur Pflicht gemacht werden. Wer alt ist, denke zurück an alle Die, mit welchen er zu thun gehabt hat; wie viele auch nur wirklich und wahrhaft ehrliche Leute werden ihm wohl vorgekommen seyn? Waren nicht bei Weitem die Meisten, trotz ihrem schaamlosen Auffahren beim leisesten Verdacht einer Unredlichkeit, oder nur Unwahrheit, gerade heraus gesagt, das wirkliche Gegentheil? War nicht niederträchtiger Eigennutz, gränzenlose Geldgier, wohlversteckte Gaunerei, dazu giftiger Neid und teuflische Schadenfreude, so allgemein herrschend, daß die kleinste Ausnahme davon mit Bewunderung aufgenommen wurde? Und die Menschenliebe, wie höchst selten erstreckt sie sich weiter, als bis zu einer Gabe des so sehr Entbehrlichen, daß man es nie vermissen kann? Und in solchen, so überaus seltenen und schwachen Spuren von Moralität sollte der ganze Zweck des Daseyns liegen? Setzt man ihn hingegen in die gänzliche Umkehrung dieses unsers Wesens (welches die eben besagten schlechten Früchte trägt), herbeigeführt durch das Leiden; so gewinnt die Sache ein Ansehen und tritt in Uebereinstimmung mit dem thatsächlich Vorliegenden. Das Leben stellt sich alsdann dar als ein Läuterungsproceß, dessen reinigende Lauge der Schmerz ist. Ist der Proceß vollbracht, so läßt er die ihm vorhergegangene Immoralität und

Schlechtigkeit als Schlacke zurück, und es tritt ein, was der Veda sagt: finditur nodus cordis, dissolvuntur omnes dubitationes, ejusque opera evanescunt. — In Uebereinstimmung mit dieser Ansicht wird man die sehr lesenswerthe 15te Predigt des Meisters Eckhard finden.

Kapitel 50.

Epiphilosophie.

Am Schlusse meiner Darstellung mögen einige Betrachtungen über meine Philosophie selbst ihre Stelle finden. — Dieselbe maaßt sich, wie schon gesagt, nicht an, das Daseyn der Welt aus seinen letzten Gründen zu erklären: vielmehr bleibt sie bei dem Thatsächlichen der äußern und innern Erfahrung, wie sie Jedem zugänglich sind, stehen, und weist den wahren und tiefsten Zusammenhang derselben nach, ohne jedoch eigentlich darüber hinauszugehen zu irgend außerweltlichen Dingen und deren Verhältnissen zur Welt. Sie macht demnach keine Schlüsse auf das jenseit aller möglichen Erfahrung Vorhandene, sondern liefert bloß die Auslegung des in der Außenwelt und dem Selbstbewußtseyn Gegebenen, begnügt sich also damit, das Wesen der Welt, seinem innern Zusammenhange mit sich selbst nach, zu begreifen. Sie ist folglich immanent, im Kantischen Sinne des Worts. Eben deshalb aber läßt sie noch viele Fragen übrig, nämlich warum das thatsächlich Nachgewiesene so und nicht anders sei, u. s. w. Allein alle solche Fragen, oder vielmehr die Antworten darauf, sind eigentlich transscendent, d. h. sie lassen sich mittelst der Formen und Funktionen unsers Intellekts nicht denken, gehen in diese nicht ein; er verhält sich daher zu ihnen wie unsere Sinnlichkeit zu etwanigen Eigenschaften der Körper, für die wir keine Sinne haben. Man kann z. B., nach allen meinen Auseinandersetzungen, noch fragen, woraus denn dieser Wille, welcher frei ist sich zu bejahen, wovon die Erscheinung die Welt, oder zu verneinen, wovon wir die Erscheinung nicht kennen, entsprungen sei? welches die jenseit aller Erfahrung liegende Fatalität sei,

welche ihn in die höchste mißliche Alternative, als eine Welt, in der Leiden und Tod herrscht, zu erscheinen, oder aber sein eigenstes Wesen zu verneinen, versetzt habe? oder auch, was ihn vermocht haben möge, die unendlich vorzuziehende Ruhe des seeligen Nichts zu verlassen? Ein individueller Wille, mag man hinzufügen, kann zu seinem eigenen Verderben allein durch Irrthum bei der Wahl, also durch Schuld der Erkenntniß, sich hinlenken: aber der Wille an sich, vor aller Erscheinung, folglich noch ohne Erkenntniß, wie konnte er irre gehen und in das Verderben seines jetzigen Zustandes gerathen? woher überhaupt der große Mißton, der diese Welt durchdringt? Ferner kann man fragen, wie tief, im Wesen an sich der Welt, die Wurzeln der Individualität gehen? worauf sich allenfalls noch antworten ließe: sie gehen so tief, wie die Bejahung des Willens zum Leben; wo die Verneinung eintritt, hören sie auf: denn mit der Bejahung sind sie entsprungen. Aber man könnte wohl gar die Frage aufwerfen: „Was wäre ich, wenn ich nicht Wille zum Leben wäre?“ und mehr dergleichen. — Auf alle solche Fragen wäre zunächst zu antworten, daß der Ausdruck der allgemeinsten und durchgängigsten Form unsers Intellekts der Satz vom Grunde ist, daß aber dieser eben deshalb nur auf die Erscheinung, nicht auf das Wesen an sich der Dinge Anwendung findet: auf ihm allein aber beruht alles Woher und Warum. In Folge der Kantischen Philosophie ist er nicht mehr eine aeterna veritas, sondern bloß die Form, d. i. Funktion, unsers Intellekts, der wesentlich ein cerebraler und ursprünglich ein bloßes Werkzeug zum Dienste unsers Willens ist, welchen, nebst allen seinen Objektivationen, er daher voraussetzt. An seine Formen aber ist unser gesammtes Erkennen und Begreifen gebunden: demzufolge müssen wir Alles in der Zeit, mithin als ein Vorher oder Nachher, sodann als Ursach und Wirkung, wie auch als oben, unten, Ganzes und Theile u. s. w. auffassen und können aus dieser Sphäre, worin alle Möglichkeit unsers Erkennens liegt, gar nicht heraus. Diese Formen nun aber sind den hier aufgeworfenen Problemen durchaus nicht angemessen, noch deren Lösung, gesetzt sie wäre gegeben, zu fassen irgend geeignet und fähig. Darum stoßen wir mit unserm Intellekt, diesem bloßen Willens-Werkzeug, überall an unauflösliche Probleme, wie an die Mauer unsers Kerkers. —

Ueberdies aber läßt sich wenigstens als wahrscheinlich annehmen, daß von allem jenen Nachgefragten nicht bloß für uns keine Erkenntniß möglich sei, sondern überhaupt keine, also nie und nirgends; daß nämlich jene Verhältnisse nicht bloß relativ, sondern absolut unerforschlich seien; daß nicht nur niemand sie wisse, sondern daß sie an sich selbst nicht wißbar seien, indem sie in die Form der Erkenntniß überhaupt nicht eingehen. (Dies entspricht Dem, was Skotus Erigena sagt, de mirabili divina ignorantia, qua Deus non intelligit quid ipse sit. Lib. II.) Denn die Erkennbarkeit überhaupt, mit ihrer wesentlichsten, daher stets nothwendigen Form von Subjekt und Objekt, gehört bloß der Erscheinung an, nicht dem Wesen an sich der Dinge. Wo Erkenntniß, mithin Vorstellung ist, da ist auch nur Erscheinung, und wir stehen daselbst schon auf dem Gebiete der Erscheinung: ja, die Erkenntniß überhaupt ist uns nur als ein Gehirnphänomen bekannt, und wir sind nicht nur unberechtigt, sondern auch unfähig, sie anderweitig zu denken. Was die Welt als Welt sei, läßt sich verstehen: sie ist Erscheinung, und wir können unmittelbar aus uns selbst, vermöge des wohlzerlegten Selbstbewußtseyns, das darin Erscheinende erkennen: dann aber läßt sich, mittelst dieses Schlüssels zum Wesen der Welt, die ganze Erscheinung, ihrem Zusammenhange nach, entziffern; wie ich glaube dies geleistet zu haben. Aber verlassen wir die Welt, um die oben bezeichneten Fragen zu beantworten; so haben wir auch den ganzen Boden verlassen, auf dem allein nicht nur Verknüpfung nach Grund und Folge, sondern selbst Erkenntniß überhaupt möglich ist: dann ist Alles instabilis tellus, innabilis unda. Das Wesen der Dinge vor oder jenseit der Welt und folglich jenseit des Willens, steht keinem Forschen offen; weil die Erkenntniß überhaupt selbst nur Phänomen ist, daher nur in der Welt Statt findet, wie die Welt nur in ihr. Das innere Wesen an sich der Dinge ist kein erkennendes, kein Intellekt, sondern ein erkenntnißloses: die Erkenntniß kommt erst als ein Accidenz, ein Hülfsmittel der Erscheinung jenes Wesens, hinzu, kann daher es selbst nur nach Maaßgabe ihrer eigenen, auf ganz andere Zwecke (die des individuellen Willens) berechneten Beschaffenheit, mithin sehr unvollkommen, in sich aufnehmen. Hieran liegt es, daß vom Daseyn, Wesen und Ursprung der Welt ein vollständiges, bis auf

den letzten Grund gehendes und jeder Anforderung genügendes Verständniß unmöglich ist.) So viel von den Gränzen meiner und aller Philosophie. —

Das ἓν και παν, d. h. daß das innere Wesen in allen Dingen schlechthin Eines und dasselbe sei, hatte, nachdem die Eleaten, Skotus Erigena, Jordan Bruno und Spinoza es ausführlich gelehrt und Schelling diese Lehre aufgefrischt hatte, meine Zeit bereits begriffen und eingesehen. Aber was dieses Eine sei und wie es dazu komme sich als das Viele darzustellen, ist ein Problem, dessen Lösung man zuerst bei mir findet. — Ebenfalls hatte man, seit den ältesten Zeiten, den Menschen als Mikrokosmos angesprochen. Ich habe den Satz umgekehrt und die Welt als Makranthropos nachgewiesen; sofern Wille und Vorstellung ihr wie sein Wesen erschöpft. Offenbar aber ist es richtiger, die Welt aus dem Menschen verstehen zu lehren, als den Menschen aus der Welt: denn aus dem unmittelbar Gegebenen, also dem Selbstbewußtseyn, hat man das mittelbar Gegebene, also das der äußern Anschauung, zu erklären; nicht umgekehrt.

Mit den Pantheisten habe ich nun zwar jenes ἓν και παν gemein, aber nicht das παν θεος; weil ich über die (im weitesten Sinne genommene) Erfahrung nicht hinausgehe und noch weniger mich mit den vorliegenden Datis in Widerspruch setze. Skotus Erigena erklärt, im Sinne des Pantheismus ganz konsequent, jede Erscheinung für eine Theophanie: dann muß aber dieser Begriff auch auf die schrecklichen und scheußlichen Erscheinungen übertragen werden: saubere Theophanien! Was mich ferner von den Pantheisten unterscheidet, ist hauptsächlich Folgendes. 1) Daß ihr θεος ein x, eine unbekannte Größe ist, der Wille hingegen unter allem Möglichen das uns am genauesten Bekannte, das allein unmittelbar Gegebene, daher zur Erklärung des Uebrigen ausschließlich Geignete. Denn überall muß das Unbekannte aus dem Bekannteren erklärt werden; nicht umgekehrt. — 2) Daß ihr θεος sich manifestirt animi causa, um seine Herrlichkeit zu entfalten, oder gar sich bewundern zu lassen. Abgesehen von der ihm hiebei untergelegten Eitelkeit, sind sie dadurch in den Fall gesetzt, die kolossalen Uebel der Welt hinwegsophisticiren zu müssen: aber die Welt bleibt in schreiendem und entsetzlichem Widerspruch mit jener phantasirten Vortrefflichkeit stehen. Bei

mir hingegen kommt der Wille durch seine Objektivation, wie sie auch immer ausfalle, zur Selbsterkenntniß, wodurch seine Aufhebung, Wendung, Erlösung, möglich wird. Auch hat demgemäß bei mir allein die Ethik ein sicheres Fundament und wird vollständig durchgeführt, in Uebereinstimmung mit den erhabenen und tiefgedachten Religionen, also dem Brahmanismus, Buddhaismus und Christenthum, nicht bloß mit dem Judenthum und Islam. Auch die Metaphysik des Schönen wird erst in Folge meiner Grundwahrheiten vollständig aufgeklärt, und braucht nicht mehr sich hinter leere Worte zu flüchten. Bei mir allein werden die Uebel der Welt in ihrer ganzen Größe redlich eingestanden: sie können dies, weil die Antwort auf die Frage nach ihrem Ursprung zusammenfällt mit der auf die nach dem Ursprung der Welt. Hingegen ist in allen andern Systemen, weil sie sämmtlich optimistisch sind, die Frage nach dem Ursprung des Uebels die stets wieder hervorbrechende unheilbare Krankheit, mit welcher behaftet sie sich, unter Palliativen und Quacksalbereien, dahinschleppen. — 3) Daß ich von der Erfahrung und dem natürlichen, Jedem gegebenen Selbstbewußtseyn ausgehe und auf den Willen als das einzige Metaphysische hinleite, also den aufsteigenden, analytischen Gang nehme. Die Pantheisten hingegen gehen umgekehrt, den herabsteigenden, den synthetischen: von ihrem θεος, den sie, wenn auch bisweilen unter dem Namen substantia oder Absolutum, erbitten oder ertrotzen, gehen sie aus, und dieses völlig Unbekannte soll dann alles Bekanntere erklären. — 4) Daß bei mir die Welt nicht die ganze Möglichkeit alles Seyns ausfüllt, sondern in dieser noch viel Raum bleibt für Das, was wir nur negativ bezeichnen als die Verneinung des Willens zum Leben. Pantheismus hingegen ist wesentlich Optimismus: ist aber die Welt das Beste, so hat es bei ihr sein Bewenden. — 5) Daß den Pantheisten die anschauliche Welt, also die Welt als Vorstellung, eben eine absichtliche Manifestation des ihr inwohnenden Gottes ist, welches keine eigentliche Erklärung ihres Hervortretens enthält, vielmehr selbst einer bedarf: bei mir hingegen findet die Welt als Vorstellung sich bloß per accidens ein, indem der Intellekt, mit seiner äußern Anschauung, zunächst nur das medium der Motive für die vollkommeneren Willenserscheinungen ist, welches sich allmälig zu jener Objektivität der Anschaulichkeit steigert, in welcher die Welt dasteht. In diesem Sinne wird von ihrer Entstehung, als anschaulichen Objekts, wirklich Rechenschaft gegeben, und zwar nicht, wie bei jenen, mittelst unhaltbarer Fiktionen.

Da, in Folge der Kantischen Kritik aller spekulativen Theologie, die Philosophirenden in Deutschland sich fast alle auf den Spinoza zurückwarfen, so daß die ganze unter dem Namen der Nachkantischen Philosophie bekannte Reihe verfehlter Versuche bloß geschmacklos aufgeputzter, in allerlei unverständliche Reden gehüllter und noch sonst verzerrter Spinozismus ist; will ich, nachdem ich das Verhältniß meiner Lehre zum Pantheismus überhaupt dargelegt habe, noch das, in welchem sie zum Spinozismus insbesondere steht, bezeichnen. Zu diesem also verhält sie sich wie das Neue Testament zum alten. Was nämlich das Alte Testament mit dem neuen gemein hat ist der selbe Gott-Schöpfer. Dem analog, ist bei mir, wie bei Spinoza, die Welt aus ihrer innern Kraft und durch sich selbst da. Allein beim Spinoza ist seine substantia aeterna, das innere Wesen der Welt, welches er selbst Deus betitelt, auch seinem moralischen Charakter und seinem Werthe nach, der Jehova, der Gott-Schöpfer, der seiner Schöpfung Beifall klatscht und findet, daß Alles vortrefflich gerathen sei, παντα καλα λιαν. Spinoza hat ihm weiter nichts, als die Persönlichkeit entzogen. Auch bei ihm also ist die Welt und Alles in ihr ganz vortrefflich und wie es seyn soll: daher hat der Mensch weiter nichts zu thun, als vivere, agere, suum Esse conservare, ex fundamento proprium utile quaerendi (Eth. IV, pr. 67): er soll eben sich seines Lebens freuen, so lange es währt; ganz nach Koheleth, 9, 7—10. Kurz, es ist Optimismus: daher ist die ethische Seite schwach, wie im Alten Testament, ja sie ist sogar falsch und zum Theil empörend*). — Bei mir hingegen ist der Wille, oder das innere Wesen der Welt, keineswegs der Jehova,

*) Unusquisque tantum juris habet, quantum potentiâ valet. Tract. pol., c. 2, §. 8. — Fides alicui data tamdiu rata manet, quamdiu ejus, qui fidem dedit, non mutatur voluntas. Ibid. §. 12. — Uniuscujusque jus potentiâ ejus definitur. Eth. IV, pr. 37, schol. 1. — Besonders ist das 16. Kapitel des Tractatus theologico-politicus das rechte Kompendium der Immoralität Spinozischer Philosophie.

vielmehr ist es gleichsam der gekreuzigte Heiland, oder aber der gekreuzigte Schächer, je nachdem es sich entscheidet: demzufolge stimmt meine Ethik auch zur Christlichen durchweg und bis zu den höchsten Tendenzen dieser, wie nicht minder zu der des Brahmanismus und Buddhaismus. Spinoza hingegen konnte den Juden nicht los werden; quo semel est imbuta recens servabit odorem. Ganz Jüdisch, und im Verein mit dem Pantheismus obendrein absurd und abscheulich zugleich, ist seine Verachtung der Thiere, welche auch er, als bloße Sachen zu unserm Gebrauch, für rechtlos erklärt: Eth. IV, appendix, c. 27. — Bei dem Allen bleibt Spinoza ein sehr großer Mann. Aber um seinen Werth richtig zu schätzen, muß man sein Verhältniß zum Kartesius im Auge behalten. Dieser hatte die Natur in Geist und Materie, d. i. denkende und ausgedehnte Substanz, scharf gespalten, und eben so Gott und Welt im völligen Gegensatz zu einander aufgestellt: auch Spinoza, so lange er Kartesianer war, lehrte das Alles, in seinen Cogitatis metaphysicis, c. 12, i. J. 1665. Erst in seinen letzten Jahren sah er das Grundfalsche jenes zwiefachen Dualismus ein: und demzufolge besteht seine eigene Philosophie hauptsächlich in der indirekten Aufhebung jener zwei Gegensätze, welcher er jedoch, theils um seinen Lehrer nicht zu verletzen, theils um weniger anstößig zu seyn, mittelst einer streng dogmatischen Form, ein positives Ansehen gab, obgleich der Gehalt hauptsächlich negativ ist. Diesen negativen Sinn allein hat auch seine Identifikation der Welt mit Gott. Denn die Welt Gott nennen heißt nicht sie erklären: sie bleibt ein Räthsel unter diesem Namen, wie unter jenem. Aber jene beiden negativen Wahrheiten hatten Werth für ihre Zeit, wie für jede, in der es noch bewußte, oder unbewußte Kartesianer giebt. Mit allen Philosophen vor Locke hat er den Fehler gemein, von Begriffen auszugehen, ohne vorher deren Ursprung untersucht zu haben, wie da sind Substanz, Ursach u. s. w., die dann bei solchem Verfahren eine viel zu weit ausgedehnte Geltung erhalten. — Die, welche, in neuester Zeit, sich zum aufgekommenen Neo-Spinozismus nicht bekennen wollten, wurden, wie z. B. Jacobi, hauptsächlich durch das Schreckbild des Fatalismus davon zurückgescheucht. Unter diesem nämlich ist jede Lehre zu verstehen, welche das Daseyn der Welt, nebst der kritischen Lage des Menschengeschlechts in ihr, auf irgend eine absolute, d. h. nicht weiter erklärbare Nothwendigkeit zurückführt. Jene hingegen glaubten, es sei Alles daran gelegen, die Welt aus dem freien Willensakt eines außer ihr befindlichen Wesens abzuleiten; als ob zum voraus gewiß wäre, welches von Beiden richtiger, oder auch nur in Beziehung auf uns besser wäre. Besonders aber wird dabei das non datur tertium vorausgesetzt, und demgemäß hat jede bisherige Philosophie das Eine oder das Andere vertreten. Ich zuerst bin hievon abgegangen, indem ich das Tertium wirklich aufstellte: der Willensakt, aus welchem die Welt entspringt, ist unser eigener. Er ist frei: denn der Satz vom Grunde, von dem allein alle Nothwendigkeit ihre Bedeutung hat, ist bloß die Form seiner Erscheinung. Eben darum ist diese, wenn ein Mal da, in ihrem Verlauf durchweg nothwendig: in Folge hievon allein können wir aus ihr die Beschaffenheit jenes Willensaktes erkennen und demgemäß eventualiter anders wollen.

Druck von F. A. Brockhaus in Leipzig.

COLUMBIA UNIVERSITY
0032198221

193Sch6 I211
v.3

1044769

MAY 24 1949
AUG 3 1934

VOLUME 4

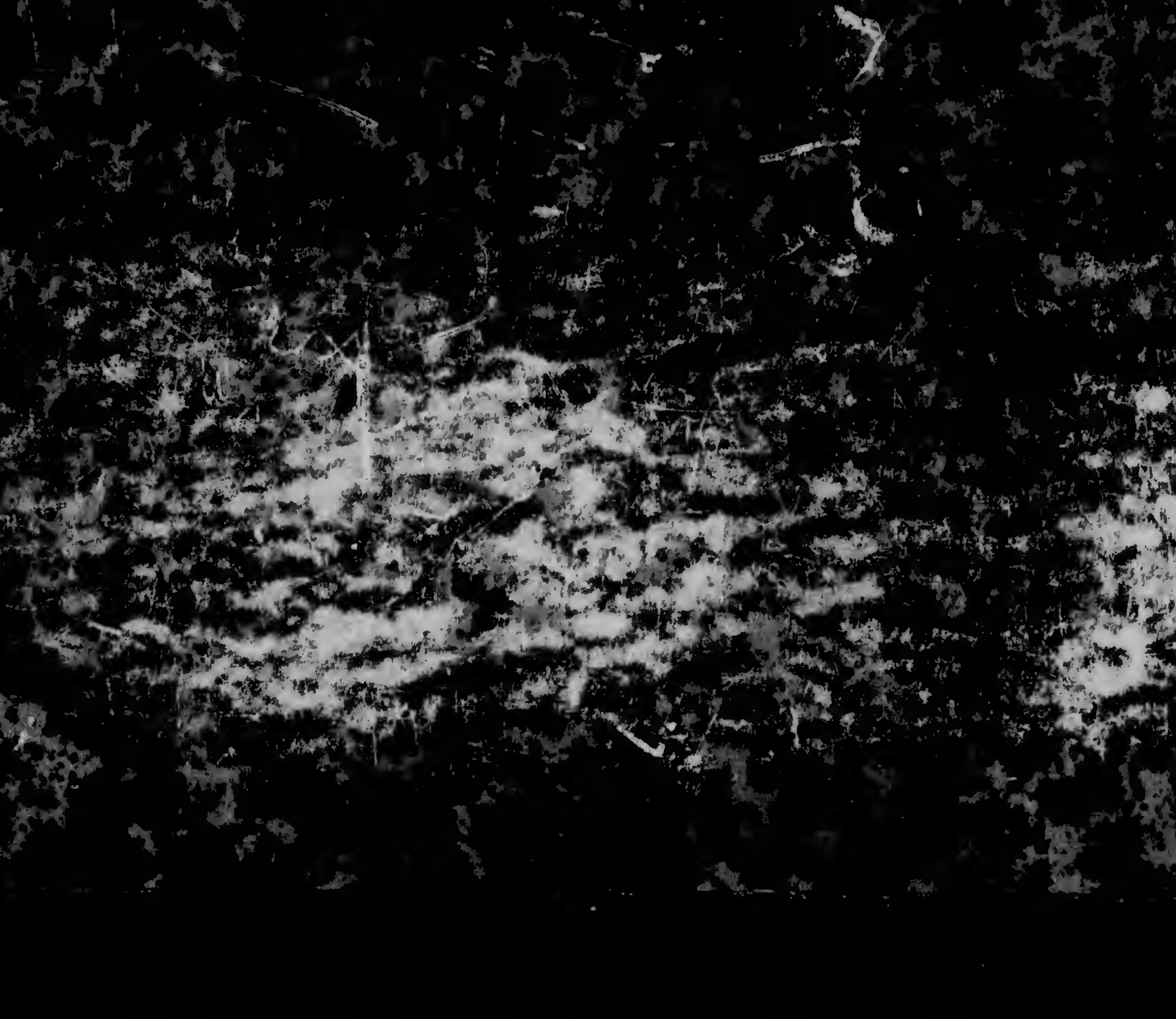

Columbia University
in the City of New York

THE LIBRARIES

Arthur Schopenhauer's

sämmtliche Werke.

Herausgegeben

von

Julius Frauenstädt.

Zweite Auflage.

Neue Ausgabe.

Vierter Band.

Leipzig:
F. A. Brockhaus.
—
1891.

Schriften

zur

Naturphilosophie und zur Ethik.

Von

Arthur Schopenhauer.

I. Ueber den Willen in der Natur.
II. Die beiden Grundprobleme der Ethik.

Leipzig:
F. A. Brockhaus.
—
1891.

193 Sch2
I211
v.4

I.

Ueber den

Willen in der Natur.

Eine

Erörterung der Bestätigungen,

welche die Philosophie des Verfassers, seit ihrem Auftreten,

durch die

empirischen Wissenschaften

erhalten hat,

von

Arthur Schopenhauer.

Τοιαῦτ' ἐμοῦ λόγοισιν ἐξηγουμένου,
Οὐκ ἠξίωσαν οὐδὲ προσβλέψαι τὸ πᾶν·
Ἀλλ' ἐκδιδάσκει πάνθ' ὁ γηράσκων χρόνος
Aesch.

COLUMBIA UNIVERSITY LIBRARY

Inhalt.

	Seite
Vorrede zur zweiten Auflage	IX
Vorwort des Herausgebers zur dritten Auflage	XXX
Einleitung	1
Physiologie und Pathologie	9
Vergleichende Anatomie	34
Pflanzen-Physiologie	59
Physische Astronomie	80
Linguistik	95
Animalischer Magnetismus und Magie	99
Sinologie	128
Hinweisung auf die Ethik	140
Schluß	145

Vorrede zur zweiten Auflage.

Ich habe die Freude erlebt, auch an dieses kleine Werk die zweite, nachbessernde Hand legen zu können, — nach 19 Jahren; und sie ist um so größer gewesen, als dasselbe für meine Philosophie von besonderer Wichtigkeit ist. Denn ausgehend vom rein Empirischen, von den Bemerkungen unbefangener, den Faden ihrer Specialwissenschaft verfolgender Naturforscher, gelange ich hier unmittelbar zum eigentlichen Kern meiner Metaphysik, weise die Berührungspunkte dieser mit den Naturwissenschaften nach und liefere so gewissermaaßen die Rechnungsprobe zu meinem Fundamentaldogma, welches eben dadurch sowohl seine nähere und speciellere Begründung erhält, als auch deutlicher, faßlicher und genauer, als irgendwo, in das Verständniß tritt.

Die dieser neuen Auflage gegebenen Verbesserungen fallen fast ganz mit den Vermehrungen zusammen, indem aus der ersten nichts irgend der Erwähnung Werthes weggelassen, hingegen zahlreiche und zum Theil beträchtliche Zusätze eingefügt sind.

Aber auch im Allgemeinen ist es ein gutes Zeichen, daß der Buchhandel eine neue Auflage dieser Schrift verlangt hat; indem es auf Antheil an ernstlicher Philosophie überhaupt deutet

und bestätigt, daß das Bedürfniß wirklicher Fortschritte in derselben zu jetziger Zeit dringender, als je, fühlbar wird. Dieses aber beruht auf zwei Umständen. Einerseits nämlich auf dem beispiellos eifrigen Betriebe sämmtlicher Zweige der Naturwissenschaft, welcher, größtentheils von Leuten gehandhabt, die nichts außerdem gelernt haben, droht, zu einem krassen und stupiden Materialismus zu führen, an welchem das zunächst Anstößige nicht die moralische Bestialität der letzten Resultate, sondern der unglaubliche Unverstand der ersten Principien ist; da sogar die Lebenskraft abgeleugnet und die organische Natur zu einem zufälligen Spiele chemischer Kräfte erniedrigt wird*). Solchen Herren vom Tiegel und der Retorte muß beigebracht werden, daß bloße Chemie wohl zum Apotheker, aber nicht zum Philosophen befähigt, wie nicht weniger gewissen andern, ihrem Geiste verwandten Naturforschern, daß man ein vollkommener Zoolog seyn und alle sechzig Affenspecies an Einer Schnur haben kann, und doch, wenn man außerdem nichts, als etwan nur noch seinen Katechismus, gelernt hat, im Ganzen genommen, ein unwissender, dem Volke beizuzählender Mensch ist. Dies ist aber in jetziger Zeit ein häufiger Fall. Da werfen sich Leute zu Welterleuchtern auf, die ihre Chemie, oder Physik, oder Mineralogie, oder Zoologie, oder Physiologie, sonst aber auf der Welt nichts gelernt haben, bringen an diese ihre einzige anderweitige Kenntniß, nämlich was ihnen von den Lehren des Katechismus noch aus den Schuljahren anklebt, und wenn ihnen nun diese

*) Und die Bethörung hat den Grad erreichen können, daß man ganz ernstlich vermeint, der Schlüssel zu dem Mysterium des Wesens und Daseyns dieser bewunderungswerthen und geheimnißvollen Welt sei in den armsäligen chemischen Verwandtschaften gefunden! — Wahrlich der Wahn der Alchymisten, welche den Stein der Weisen suchten und bloß hofften, Gold zu machen, war Kleinigkeit, verglichen mit dem Wahn unserer physiologischen Chemiker. Zusatz zur 3. Auflage.

beiden Stücke nicht recht zu einander passen, werden sie sofort Religionsspötter und demnächst abgeschmackte, seichte Materialisten*). Daß es einen Platon und Aristoteles, einen Locke und zumal einen Kant gegeben hat, haben sie vielleicht ein Mal auf der Schule gehört, jedoch diese Leute, da sie weder Tiegel und Retorte handhabten, noch Affen ausstopften, keiner näheren Bekanntschaft werth gehalten; sondern, die Gedankenarbeit zweier Jahrtausende gelassen zum Fenster hinauswerfend, philosophiren sie aus eigenen reichen Geistesmitteln, auf Grundlage des Katechismus einerseits und der Tiegel und Retorten, oder der Affenregister, andrerseits, dem Publiko etwas vor. Ihnen gehört die unumwundene Belehrung, daß sie Ignoranten sind, die noch Vieles zu lernen haben, ehe sie mitreden können. Und überhaupt Jeder, der so mit kindlich naivem Realismus in den Tag hinein dogmatisirt, über Seele, Gott, Weltanfang, Atome u. dgl. m., als wäre die Kritik der reinen Vernunft im Monde geschrieben und kein Exemplar derselben auf die Erde gekommen — gehört eben zum Volke: schickt ihn in die Bedientenstube, daß er dort seine Weisheit an den Mann bringe**).

Der andere, zu wirklichen Fortschritten der Philosophie aufrufende Umstand ist der, allen hypokritischen Verhüllungen und allem kirchlichen Scheinleben zum Trotz, immer mehr Ueberhand nehmende Unglaube, als welcher mit den immer weiter sich ver-

*) Aut catechismus, aut materialismus, ist ihre Losung. Zusatz zur 3. Auflage.

**) Er wird auch dort Leute antreffen, die gern mit aufgeschnappten Fremdwörtern, die sie nicht verstehn, um sich werfen, gerade so wie Er, wenn er z. B. gern von „Idealismus" redet, ohne zu wissen, was es bedeute, und es daher meistens statt Spiritualismus gebraucht (welcher als Realismus das Gegentheil des Idealismus ist), wie man Dies in Büchern und kritischen gelehrten Zeitschriften 100 Mal sehn kann; nebst ähnlichen quid pro quo's. Zusatz zur 3. Auflage.

breitenden empirischen und historischen Kenntnissen jeder Art nothwendig und unvermeidlich Hand in Hand geht. Dieser droht, mit der Form des Christenthums auch den Geist und Sinn desselben (der sich viel weiter als es selbst erstreckt) zu verwerfen und die Menschheit dem moralischen Materialismus zu überliefern, der noch gefährlicher ist, als der oben erwähnte chemische. Dabei arbeitet diesem Unglauben nichts mehr in die Hände, als der jetzt überall und so dummdreist auftretende, obligate Tartüffianismus, dessen plumpe Jünger, ihr Trinkgeld noch in der Hand haltend, salbungsvoll und so eindringlich predigen, daß ihre Stimmen bis in die gelehrten, von Akademien, oder Universitäten, herausgegebenen, kritischen Zeitschriften und in die physiologischen, wie philosophischen Bücher dringen, wo sie, als ganz am unrechten Ort, ihrem Zwecke schaden; indem sie indiguiren*). Unter diesen Umständen also ist es erfreulich, das Publikum Antheil an der Philosophie verrathen zu sehn.

Nichtsdestoweniger habe ich den Philosophieprofessoren eine betrübte Nachricht mitzutheilen. Ihr Kaspar Hauser (nach Dorguth), den sie, beinahe vierzig Jahre hindurch, von Licht und Luft so sorgfältig abgesperrt und so fest eingemauert hatten, daß kein Laut sein Daseyn der Welt verrathen konnte, — ihr Kaspar Hauser ist entsprungen! ist entsprungen und läuft in der Welt herum; — Einige meynen gar, es sei ein Prinz. — Oder, in Prosa zu reden: was sie über Alles fürchteten, daher mit vereinten Kräften und seltener Standhaftigkeit, mittelst eines so tiefen Schweigens, so einträchtigen Ignorirens und Sekretirens, wie es noch nie dagewesen, über ein Menschenalter hinaus, glücklich zu verhüten gewußt haben, — dies Unglück ist dennoch

*) Man sollte überall ihnen zeigen, daß man an ihren Glauben nicht glaubt. Zusatz zur 3. Auflage.

eingetreten: man hat angefangen, mich zu lesen, — und wird nun nicht wieder aufhören. Legor et legar: es ist nicht anders. Wahrlich schlimm und höchst ungelegen; ja, eine rechte Fatalität, wo nicht gar Kalamität. Ist Dies der Lohn, für so viel treue, traute Schweigsamkeit? für so festes einträchtiges Zusammenhalten? Beklagenswerthe Hofräthe! Wo bleibt das Versprechen des Horaz:

Est et fideli tuta silentio
Merces, —?

Am fidelen Silentium haben sie es doch wahrlich nicht fehlen lassen; vielmehr ist dies gerade ihre Stärke, wo immer sie Verdienste wittern, ist auch wirklich gegen diese der feinste Kunstgriff: denn was Keiner weiß, ist als ob es nicht wäre. Aber mit der merces, ob die so ganz tuta bleiben wird, sieht es jetzt bedenklich aus; — es wäre denn, daß man merces im schlimmen Sinn interpretirte, der freilich auch durch gute klassische Auktoritäten belegt werden kann. Ganz richtig hatten die Herren eingesehen, daß das einzige, gegen meine Schriften anwendbare Mittel wäre, dem Publiko aus denselben ein Geheimniß zu machen, mittelst tiefen Schweigens darüber, unter lautem Lerm bei der Geburt jedes mißgestalteten Kindes der Professorenphilosophie; — wie einst die Korybanten, durch lautes Tosen und Lermen, die Stimme des neugeborenen Zeus unvernehmbar machten. Aber jenes Mittel ist erschöpft und das Geheimniß ist verrathen: das Publikum hat mich entdeckt. Der Grimm der Philosophieprofessoren darüber ist groß, aber ohnmächtig: denn nachdem jenes einzige wirksame und so lange mit Erfolg angewandte Mittel erschöpft ist, vermag nunmehr kein Belfern gegen mich meine Wirksamkeit zu hemmen, und vergeblich stellt jetzt der Eine sich so, der Andere anders. Freilich haben sie erlangt, daß die meiner Philosophie eigentlich gleichzeitige Generation

ohne Kunde von ihr zu Grabe getragen ist. Aber es war ein bloßer Aufschub: die Zeit hat, wie immer, Wort gehalten.

Der Gründe aber, warum den Herren vom „philosophischen Gewerbe“ (sie selbst haben die unglaubliche Naivetät es so zu nennen*)) meine Philosophie so sehr verhaßt ist, sind zwei. Erstlich, weil meine Werke den Geschmack des Publikums verderben, den Geschmack am leeren Phrasengewebe, an hoch aufgethürmten und nichtssagenden Wortackumulationen, am hohlen, seichten und langsam marternden Geträtsche, an der im Gewande langweiligster Metaphysik vermummt auftretenden christlichen Dogmatik und der die Ethik vorstellenden, systematisirten, plattesten Philisterei, sogar mit Anleitung zu Kartenspiel und Tanz, kurz, an der ganzen rockenphilosophischen Methode, die schon gar Viele auf immer von aller Philosophie zurückgescheucht hat.

Der zweite Grund ist, daß die Herren vom „philosophischen Gewerbe“ meine Philosophie schlechterdings nicht dürfen gelten lassen und sie daher auch nicht zum Nutzen des „Gewerbes“ verwenden können; — was sie sogar herzlich bedauern, da mein Reichthum ihrer bittern Armuth herrlich zu Statten kommen würde. Allein sie darf vor ihren Augen keine Gnade finden, nie und nimmer; auch nicht, wenn sie die größten, je gehobenen Schätze menschlicher Weisheit enthielte. Denn ihr geht alle spekulative Theologie, nebst rationaler Psychologie ab, und Diese, gerade Diese sind die Lebensluft der Herren, die conditio sine qua non ihres Daseyns. Sie wollen nämlich, vor allen Dingen im Himmel und auf Erden, ihre Aemter; und ihre Aemter verlangen, vor allen Dingen im Himmel und auf Erden, spekulative Theologie und rationale Psychologie: extra haec non datur salus. Theologie soll und muß es seyn; sie komme nun woher sie wolle: Moses und die Propheten müssen Recht behalten: dies

*) Siehe Götting. gelehrte Anzeig. von 1853, S. 1.

ist der oberste Grundsatz der Philosophie; und dazu rationale Psychologie, wie sich's gehört. Nun aber ist Dergleichen weder bei Kant, noch bei mir zu holen. Zerschellen ja doch bekanntlich an seiner Kritik aller spekulativen Theologie die bündigsten theologischen Argumentationen, wie ein an die Wand geworfenes Glas, und bleibt, unter seinen Händen, an der rationalen Psychologie kein ganzer Fetzen! Und nun gar bei mir, dem kühnen Fortsetzer seiner Philosophie, treten Beide, wie es eben konsequent und ehrlich ist, gar nicht mehr auf*). Hingegen ist die Aufgabe der Katheder-philosophie im Grunde diese, unter einer Hülle sehr abstrakter, abstruser und schwieriger, daher marternd langweiliger Formeln und Phrasen die Hauptgrundwahrheiten des Katechismus darzulegen; daher diese sich allemal zuletzt als der Sache Kern enthüllen; so kraus, bunt, fremdartig und absonderlich solche auch dem ersten Blick erschienen seyn mag. Dies Beginnen kann seinen Nutzen haben; wenn er mir auch unbekannt ist. Ich weiß nur so viel, daß in der Philosophie, d. h. dem Forschen nach der Wahrheit, will sagen der Wahrheit κατ' εξοχην, worunter die höchsten, wichtigsten, dem Menschengeschlecht über Alles auf der Welt am Herzen liegenden Aufschlüsse verstanden werden, man durch solches Treiben nie, auch nur um einen Zoll, weiter gelangen wird: vielmehr wird jenem Forschen dadurch der Weg verrannt; weshalb ich schon längst in der Universitätsphilosophie den Antagonisten der wirklichen erkannt habe. Wenn nun aber, bei so gestalteter Sachlage, ein Mal eine es ehrlich meinende und in vollem Ernst auf Wahrheit, und nichts als Wahrheit, gerichtete Philosophie auftritt, muß da nicht den Herren vom „philosophischen Gewerbe“

*) Denn auf Offenbarungen wird, in der Philosophie, nichts gegeben; daher ein Philosoph, vor allen Dingen, ein Ungläubiger seyn muß.
Zusatz zur 3. Auflage.

zu Muthe werden, wie den in Pappe geharnischten Theaterrittern, wenn plötzlich unter ihnen ein wirklich Geharnischter stände, unter dessen schwerem Tritt die leichten Bühnenbretter bebten? Eine solche Philosophie muß also schlecht und falsch seyn und legt sonach den Herren vom „Gewerbe" die peinliche Rolle Desjenigen auf, der, um zu scheinen was er nicht ist, Andre nicht darf gelten lassen für Das, was sie sind. Hieraus entwickelt sich aber jetzt das belustigende Schauspiel, welches wir genießen, wenn die Herren, da es mit dem Ignoriren leider zu Ende ist, nunmehr, nach 40 Jahren, anfangen, mich mit ihrem Maaßstäblein zu messen und von der Höhe ihrer Weisheit herab über mich aburtheilen, als, von Amts wegen, völlig kompetent; wobei sie am ergötzlichsten sind, wenn sie gegen mich die Respektspersonen spielen wollen.

Nicht viel weniger, als ich, wenn auch mehr im Stillen, ist ihnen Kant verhaßt, eben weil er die spekulative Theologie, nebst rationaler Psychologie, das gagne-pain dieser Herren, in ihren tiefsten Fundamenten untergraben, ja, bei Allen, die Ernst verstehn, unwiederbringlich ruinirt hat. Und Den sollten die Herren nicht hassen? ihn, der ihr „philosophisches Gewerbe" ihnen so erschwert hat, daß sie kaum absehn, wie sie mit Ehren durchkommen sollen. Darum also sind wir Beide schlecht, und die Herren übersehn uns weit. Mich haben sie beinahe vierzig Jahre hindurch nicht eines Blickes gewürdigt, und auf Kant sehn sie jetzt, von der Höhe ihrer Weisheit, mitleidig herab, seine Irrthümer belächelnd. Das ist sehr weise Politik und gar erklecklich. Denn da können sie ganz ungenirt, als gäbe es keine Kritik der reinen Vernunft auf der Welt, von Gott und der Seele, als von bekannten und ihnen besonders vertrauten Persönlichkeiten, ganze Bände hindurch reden, das Verhältniß des einen zur Welt, und der andern zum Leibe, gründlich und gelehrt besprechen. Nur erst die Kritik der reinen Vernunft unter

die Bank, dann geht Alles herrlich! Zu diesem Ende suchen sie, nun schon seit vielen Jahren, Kanten fein leise, allmälig bei Seite zu schieben, zu antiquiren, ja, über ihn die Nase zu rümpfen, und werden jetzt, Einer durch den Andern ermuthigt, dabei immer dreister*). Haben sie ja doch aus ihrer eigenen Mitte keinen Widerspruch zu fürchten: sie haben ja Alle die selben Zwecke, die gleiche Mission, und bilden eine zahlreiche Genossenschaft, deren geistreiche Mitglieder, coram populo, sich gegenseitig mit Bücklingen bedienen, nach allen Richtungen. So ist es denn nach und nach dahin gekommen, daß die elendesten Kompendienschreiber in ihrem Uebermuth so weit gehn, Kants große und unsterbliche Entdeckungen als veraltete Irrthümer zu behandeln, ja, sie mit der lächerlichsten suffisance und den unverschämtesten Machtsprüchen, die sie jedoch im Ton der Argumentation vortragen, gelassen zu beseitigen, im Vertrauen darauf, daß sie ein gläubiges Publikum vor sich haben, welches die Sachen nicht kennt**). Und Dies widerfährt Kanten von Schreibern, deren gänzliche Unfähigkeit aus jeder Seite, man möchte sagen aus jeder Zeile, ihres betäubenden, gedankenleeren Wortschwalls in die Augen springt. Wenn Das so fortgienge, würde bald Kant das Schauspiel des todten Löwen darbieten, dem der Esel Fußtritte giebt. Sogar in Frankreich fehlt es nicht an Kamaraden, die, von gleicher Orthodoxie beseelt, demselben Ziele entgegenarbeiten: namentlich hat ein Hr. Barthélemy de St. Hilaire in einer vor der académie des sciences morales im April 1850 gehaltenen Rede, sich erdreistet, Kanten

*) Einer giebt immer dem Anderen Recht, und da meynt ein einfältiges Publikum am Ende, sie hätten wirklich Recht. Zusatz zur 3. Auflage.

**) Hier habe ich besonders vor Augen gehabt Ernst Reinholds „System der Metaphysik", 3. Aufl. 1854. Wie es zugeht, daß kopfverderbende Bücher, wie dieses, wiederholte Auflagen erleben, habe ich erklärt in den Parergis, Bd. 1, S. 171. (In der 2. Aufl. Bd. 1, S. 194.)

von oben herab zu beurtheilen und auf die unwürdigste Weise von ihm zu reden; glücklicherweise aber so, daß Jeder gleich sieht, was dahinter steckt*).

Andre nun wieder, aus unserm deutschen „philosophischen Gewerbe", schlagen, bei ihrem Bestreben, sich den ihren Zwecken so sehr entgegenstehenden Kant vom Halse zu schaffen, den Weg ein, daß sie nicht etwan geradezu gegen seine Philosophie polemisiren, sondern die Fundamente, darauf sie gebaut ist, zu untergraben suchen, sind aber dabei von allen Göttern und aller Urtheilskraft so gänzlich verlassen, daß sie Wahrheiten a priori angreifen, d. h. Wahrheiten, die so alt sind, wie der menschliche Verstand, ja, diesen selbst ausmachen, denen man also nicht widersprechen kann, ohne auch ihm den Krieg zu erklären. So groß aber ist der Muth dieser Herren. Leider sind mir ihrer drei**) bekannt und ich fürchte, daß es deren noch mehrere giebt, welche an dieser Unterminirung arbeiten und die unglaubliche Vermessenheit haben, den Raum a posteriori, als eine Folge, ein bloßes Verhältniß, der Gegenstände in ihm entstehn zu

*) Jedoch, beim Zeus, allen solchen Herren, in Frankreich und Deutschland, soll beigebracht werden, daß die Philosophie zu etwas Anderem da ist, als den Pfaffen in die Hände zu spielen. Vor Allem aber müssen wir ihnen deutlich zu vermerken geben, daß wir an ihren Glauben nicht glauben, — woraus folgt, wofür wir sie halten.

Zusatz zur 3. Auflage.

**) Rosenkranz, „Meine Reform der Hegelschen Philosophie", 1852, besonders S. 41, im gewichtigen und auktoritativen Tone: „Ich habe ausdrücklich gesagt, daß Raum und Zeit gar nicht existiren würden, wenn nicht die Materie existirte. Erst der in sich gespannte Aether ist der wirkliche Raum, erst die Bewegung desselben und in ihrer Folge das reale Werden alles Besondern und Einzelnen ist die wirkliche Zeit."

L. Noack, „Die Theologie als Religionsphilosophie", 1853, S. 8, 9.

v. Reichlin-Meldegg, zwei Recensionen des „Geist in der Natur" von Oersted, in den Heidelberger Jahrbüchern vom Nov.—Dec. 1850, und vom Mai—Juni 1854.

lassen, indem sie behaupten, daß Raum und Zeit empirischen Ursprungs seien und den Körpern anhingen, so daß allererst durch unsere Wahrnehmung des Nebeneinander der Körper der Raum, und eben so durch die des Nacheinander der Veränderungen die Zeit entstehe (Sancta simplicitas! als ob für uns die Worte Neben- und Nacheinander irgend einen Sinn haben könnten, ohne die vorhergängigen, ihnen Bedeutung ertheilenden Anschauungen des Raumes und der Zeit), und daß folglich, wenn die Körper nicht wären, auch der Raum nicht seyn würde, mithin, wenn jene verschwänden, wegfallen müsse; und eben so daß, wenn alle Veränderungen stockten, auch die Zeit stillstände*).

Und solches Zeug wird, 50 Jahre nach Kants Tode, ernsthaft vorgetragen. Aber Unterminirung der Kantischen Philosophie ist ja der Zweck, und allerdings würde sie, wenn jene Sätze der Herren wahr wären, mit einem Schlage umgestoßen seyn. Allein glücklicherweise sind es Behauptungen von der Art, die nicht ein Mal eine Widerlegung, sondern ein Hohngelächter zur Antwort erhält, nämlich Behauptungen, bei denen es sich zunächst nicht um eine Ketzerei gegen die Kantische Philosophie, sondern um eine Ketzerei gegen den gesunden Menschenverstand handelt, und hier nicht sowohl ein Angriff auf irgend ein philosophisches Dogma, als ein Angriff auf eine Wahrheit a priori geschieht, die, eben als solche, den Menschenverstand selbst ausmacht und daher Jedem, der bei Sinnen ist, augenblicklich einleuchten muß, so gut, wie daß $2 \times 2 = 4$ ist. Holt mir einen

*) Die Zeit ist die Bedingung der Möglichkeit des Nacheinander-Seyns, als welches ohne sie weder Statt haben, noch von uns verstanden und durch Worte bezeichnet werden könnte. Eben so ist die Bedingung der Möglichkeit des Nebeneinander-Seyns der Raum, und die Nachweisung, daß diese Bedingungen in der Anlage unsers Kopfes stecken, ist die transscendentale Aesthetik. Zusatz zur 3. Auflage.

Bauern vom Pfluge, macht ihm die Frage verständlich, und er wird euch sagen, daß, wenn alle Dinge am Himmel und auf Erden verschwänden, der Raum doch stehn bliebe, und daß, wenn alle Veränderungen am Himmel und auf Erden stockten, die Zeit doch fortliefe. Wie achtungswerth steht doch, gegen diese deutschen Philosophaster, der französische Physiker Pouillet da, der sich nicht um Metaphysik kümmert, jedoch, in seinem allbekannten, in Frankreich dem öffentlichen Unterricht zum Grunde gelegten Lehrbuch der Physik, nicht verfehlt, gleich dem ersten Kapitel zwei ausführliche Paragraphen, einen de l'espace und einen du temps, einzuverleiben, worin er darthut, daß, wenn alle Materie vernichtet würde, doch der Raum bliebe, wie auch, daß er unendlich ist; und daß, wenn alle Veränderungen stockten, doch die Zeit ihren Gang gehn würde, ohne Ende. Hiebei nun beruft er sich nicht, wie doch sonst überall, auf die Erfahrung, weil sie eben unmöglich ist: dennoch spricht er mit apodiktischer Gewißheit. Ihm nämlich, als Physikern, dessen Wissenschaft durchaus immanent ist, d. h. sich auf die empirisch gegebene Realität beschränkt, fällt es gar nicht ein, zu fragen, woher er denn das Alles wisse. Kanten ist dies eingefallen, und gerade dieses Problem, welches er in die strenge Form der Frage nach der Möglichkeit der synthetischen Urtheile a priori kleidete, wurde der Ausgangspunkt und der Grundstein seiner unsterblichen Entdeckungen, also der Transscendentalphilosophie, welche, durch Beantwortung eben dieser und verwandter Fragen, nachweist, was für ein Bewandtniß es mit jener empirischen Realität selbst habe *).

*) Schon Neuton, im Scholion zur achten der Definitionen, welche an der Spitze seiner Principia stehn, unterscheidet ganz richtig die absolute, d. i. leere Zeit von der erfüllten, oder relativen, und eben so den absoluten und relativen Raum. Er sagt (p. 11): Tempus, spatium, locum, motum, ut omnibus notissima, non definio. Notandum tamen, quod vulgus (d. i. solche Philosophieprofessoren, wie die hier in Rede stehenden) quantitates hasce non aliter quam ex relatione ad sensibilia concipiat. Et inde oriuntur praejudicia quaedam, quibus tollendis convenit easdem in absolutas et relativas, veras et apparentes, mathematicas et vulgares distingui. Hierauf sagt er: (p. 12):

I. Tempus absolutum, verum et mathematicum, in se et natura sua sine relatione ad externum quodvis, aequabiliter fluit, alioque nomine dicitur Duratio: relativum, apparens et vulgare est sensibilis et externa quaevis Durationis per motum mensura (seu accurata seu inaequabilis) quâ vulgus vice veri temporis utitur; ut Hora, Dies, Mensis, Annus.

II. Spatium absolutum, natura sua sine relatione ad externum quodvis, semper manet similare et immobile: relativum est spatii hujus mensura seu dimensio quaelibet mobilis, quae a sensibus nostris per situm suum ad corpora definitur, et a vulgo pro spatio immobili usurpatur: uti dimensio spatii subterranei, aerei vel coelestis definita per situm suum ad terram.

Aber auch dem Neuton ist es nicht eingefallen, zu fragen, woher denn diese zwei unendlichen Wesen, Raum und Zeit, da sie, wie er eben hier urgirt, nicht sinnenfällig sind, uns bekannt seien, und zwar so genau bekannt, daß wir ihre ganze Beschaffenheit und Gesetzlichkeit bis auf das Kleinste anzugeben wissen. Zusatz zur 3. Auflage.

Und siebenzig Jahre nach dem Erscheinen der Kritik der reinen Vernunft, und nachdem die Welt ihres Ruhmes vollgeworden, wagen es die Herren solche längst abgethane, krasse Absurditäten aufzutischen und zu den alten Rohheiten zurückzukehren. Käme Kant jetzt wieder und sähe solchen Unfug, so müßte wahrlich ihm zu Muthe werden, wie dem Moses, der, vom Berge Sinai kommend, sein Volk um das goldene Kalb tanzend vorfand, worauf er vor Zorn die Gesetzestafeln zerschmetterte. Wenn er aber eben so es tragisch nehmen wollte, würde ich ihn mit Jesus Sirachs Worten trösten: „wer mit einem Narren redet, der redet mit einem Schlafenden: wenn es aus ist, so spricht er: was ist's?" Denn für jene Herren ist eben die transscendentale Aesthetik, dieser Diamant in Kants Krone, gar nicht dagewesen: sie wird als non avenue stillschweigend bei Seite gesetzt. Wozu meynen sie denn, daß die Natur ihr selten-

stes Werk, einen großen Geist, einen einzigen aus so vielen hundert Millionen, zu Stande bringt, wenn es in Dero Alltagsköpfigkeit Belieben stehn soll, seine wichtigsten Lehren, durch ihre bloße Gegenbehauptung, zu annulliren, oder gar sie ohne Weiteres in den Wind zu schlagen, und zu thun, als ob nichts geschehen wäre?

Aber dieser Zustand der Verwilderung und Rohheit in der Philosophie, wo jetzt Jeder in den Tag hinein naturalisirt über Dinge, welche die größten Köpfe beschäftigt haben, ist eben noch eine Folge davon, daß, mit Hülfe der Philosophieprofessoren, der freche Unsinnsschmierer Hegel die monstrosesten Einfälle hat dreist zu Markte bringen dürfen und damit, dreißig Jahre lang, in Deutschland für den größten aller Philosophen gelten konnte. Da denkt Jeder, er dürfe eben auch nur, was ihm durch seinen Sperlingskopf fährt, dreist auftischen.

Vor Allem also sind, wie gesagt, die Herren vom „philosophischen Gewerbe" darauf bedacht, Kants Philosophie zu oblitteriren, um wieder einlenken zu können in den verschlammten Kanal des alten Dogmatismus und lustig in den Tag hinein zu fabeln über ihre bekannten, ihnen anempfohlenen Lieblingsmaterien, als wäre eben nichts geschehn und kein Kant, keine kritische Philosophie, je auf der Welt gewesen*). Daher stammt auch die seit einigen Jahren sich überall kundgebende, affektirte Veneration und Anpreisung des Leibnitz, den sie gern Kanten gleichstellen, ja, über ihn erheben, indem sie mitunter ihn den größten aller deutschen Philosophen zu nennen dreist genug sind. Nun aber ist, gegen Kant gehalten, Leibnitz ein erbärmlich kleines Licht. Kant ist ein großer Geist, dem die Menschheit

*) Kant hat nämlich die erschreckliche Wahrheit aufgedeckt, daß die Philosophie etwas ganz Anderes seyn muß, als Judenmythologie.

Zusatz zur 3. Auflage.

unvergeßliche Wahrheiten verdankt, und zu seinen Verdiensten gehört eben auch, daß er die Welt auf immer erlöst hat von dem Leibnitz und seinen Flausen, von den prästabilirten Harmonien, Monaden und identitas indiscernibilium. Kant hat den Ernst in die Philosophie eingeführt und ich halte ihn aufrecht. Daß die Herren anders denken ist leicht erklärlich: hat ja doch Leibnitz eine Centralmonade und eine Theodicee dazu, sie aufzustutzen! Das ist so was für meine Herren vom „philosophischen Gewerbe": dabei kann doch Einer bestehn und sich redlich nähren. Hingegen bei so einer Kantischen „Kritik aller spekulativen Theologie" stehn Einem ja die Haare zu Berge. Also ist Kant ein Querkopf, den man bei Seite schiebt. Vivat Leibnitz! vivat das philosophische Gewerbe! vivat die Rockenphilosophie! Die Herren meynen wirklich, sie könnten, nach Maaßgabe ihrer kleinlichen Absichten, das Gute verdunkeln, das Große herabziehn, das Falsche in Kredit bringen. Auf eine Weile wohl; aber wahrlich nicht auf die Dauer, auch nicht ungestraft. Bin doch sogar ich am Ende durchgedrungen, trotz ihren Machinationen und ihrem hämischen vierzigjährigen Ignoriren, während dessen ich Chamforts Ausspruch verstehn lernte: en examinant la ligue des sots contre les gens d'esprit, on croirait voir une conjuration de valets pour écarter les maîtres.

Wen man nicht liebt, mit dem giebt man sich wenig ab. Daher ist eine Folge jenes Widerwillens gegen Kant eine unglaubliche Unkenntniß seiner Lehren, von welcher mir bisweilen Proben aufstoßen, daß ich meinen Augen nicht traue. Durch ein Paar Beispiele muß ich Dies denn doch belegen. Also zuvörderst ein rechtes Kabinetstück, wenn es auch schon einige Jahre alt ist. In des Prof. Michelets „Anthropologie und Psychologie" wird, S. 444, Kants kategorischer Imperativ in diesen Worten angegeben: „du sollst, denn du kannst." Es ist kein Schreibfehler: denn in seiner drei Jahre später herausgegebenen „Ent-

wickelungsgeschichte der neuesten deutschen Philosophie" giebt er es S. 38 eben so an*). Also, abgesehen davon, daß er sein Studium der Kantischen Philosophie in Schillers Epigrammen gemacht zu haben scheint, hat er die Sache auf den Kopf gestellt, das Gegentheil des berühmten Kantischen Arguments ausgesprochen und ist offenbar ohne die allerleiseste Ahndung von Dem, was Kant mit jenem Postulat der Freiheit auf Grund seines kategorischen Imperativs hat sagen wollen. Mir ist nicht bekannt, daß irgend wo einer seiner Kollegen die Sache gerügt hätte; sondern hanc veniam damus, petimusque vicissim. — Und nur noch einen recht frischen Fall dazu. Der oben, in der Anmerkung erwähnte Recensent jenes Oersted'schen Buchs, bei dessen Titel der unsere leider hat zu Gevatter stehn müssen, stößt in demselben auf den Satz, „daß Körper krafterfüllte Räume sind": der ist ihm neu und, ohne alle Ahndung davon, daß er einen weltberühmten Kantischen Lehrsatz vor sich hat, hält er denselben für Oersteds eigene, paradoxe Meinung und polemisirt demgemäß in seinen beiden, drei Jahre auseinanderliegenden Recensionen, tapfer, anhaltend und wiederholt dagegen, mit Argumenten, wie: „die Kraft kann den Raum nicht erfüllen, ohne ein Stoffartiges, Materie"; und 3 Jahre später: „Kraft im Raum macht noch kein Ding: es muß Stoff daseyn, Materie, damit die Kraft den Raum erfülle. — Dies Erfüllen ist aber ohne Stoff unmöglich. Eine bloße Kraft wird nie ausfüllen. Die Materie muß daseyn, damit sie ausfülle." — Bravo! so würde mein Schuster auch argumentiren**). — Wenn ich dergleichen specimina eruditionis

*) Ein anderes Beispiel von Michelets „Ignoranz" findet sich in Schopenhauers Nachlaß. (S. „Aus Arthur Schopenhauers handschriftlichem Nachlaß, Leipzig, F. A. Brockhaus 1864", Seite 327.) Der Herausgeber.

**) Derselbe Recensent (v. Reichlin-Meldegg), im August-Heft der Heidelberger Jahrbücher von 1855, S. 579, die Lehren der Philosophen über

sehe; so wandelt mich ein Zweifel an, ob ich nicht oben dem Manne Unrecht gethan habe, indem ich ihn unter Denen aufführte, die Kanten zu unterminiren trachten; wobei ich freilich vor Augen hatte, daß er sagt: „der Raum ist nur das Verhältniß des Nebeneinanderseyns der Dinge": l. c. S. 899, und weiterhin, S. 908: „der Raum ist ein Verhältniß, unter welchem die Dinge sind, ein Nebeneinanderseyn der Dinge. Dieses Nebeneinanderseyn hört auf, ein Begriff zu seyn, wenn der Begriff der Materie aufhört." Denn er könnte am Ende diese Sätze ebenfalls in reiner Unschuld hingeschrieben haben, indem ihm die „transscendentale Aesthetik" eben so fremd wäre, wie die „Metaphysischen Anfangsgründe der Naturwissenschaft". Allerdings wäre das etwas stark, für einen Professor der Philosophie. Aber heut zu Tage muß man auf Alles gefaßt seyn. Denn die Kenntniß der kritischen Philosophie ist ausgestorben, trotz Dem, daß sie die letzte wirkliche Philosophie ist, welche aufgetreten, und dabei eine Lehre, welche in allem Philosophiren, ja, im menschlichen Wissen und Denken überhaupt eine Revolution und eine Weltepoche macht. Da demnach durch sie alle früheren Systeme umgestoßen sind; so geht jetzt, nachdem die Kenntniß von ihr ausgestorben ist, das Philosophiren meistens nicht mehr auf Grund der Lehren irgend eines der bevorzugten Geister vor sich, sondern ist ein reines Naturalisiren, in den Tag hinein, auf Grund der Alltagsbildung und des Katechismus. Vielleicht nun aber werden, von mir aufgeschreckt, die Professoren wieder die Kantischen Werke vornehmen. Jedoch sagt Lichtenberg: „man kann Kantische Philosophie in gewissen Jahren, glaube ich, eben so wenig lernen, als das Seiltanzen."

Gott darlegend, sagt: „In Kant ist Gott ein unerkennbares Ding an sich." In seiner Recension der Frauenstädt'schen „Briefe", Heidelberger Jahrbücher 1855, Mai bis Juni, sagt er, es gäbe gar keine Erkenntniß a priori.

Zusatz zur 3. Auflage.

Ich würde wahrlich nicht mich herbeigelassen haben, die Sünden jener Sünder aufzuzählen; aber ich mußte es, weil mir, im Interesse der Wahrheit auf Erden, obliegt, auf den Zustand der Versunkenheit hinzuweisen, in welchem, 50 Jahre nach Kants Tode, die deutsche Philosophie sich befindet, in Folge des Treibens der Herren vom „philosophischen Gewerbe", und wohin es kommen würde, wenn diese kleinen, nichts, als ihre Absichten kennenden Geister ungestört den Einfluß der großen, die Welt erleuchtenden Genien hemmen dürften. Dazu darf ich nicht schweigen; vielmehr ist dies ein Fall, wo Goethe's Aufruf gilt:

„Du Kräftiger, sei nicht so still,
Wenn auch sich Andre scheuen:
Wer den Teufel erschrecken will,
Der muß laut schreien."

Dr. Luther hat auch so gedacht.

Haß gegen Kant, Haß gegen mich, Haß gegen die Wahrheit, wiewohl Alles in majorem Dei gloriam, beseelt diese Kostgänger der Philosophie. Wer sieht nicht, daß die Universitätsphilosophie der Antagonist der wirklichen und ernstlich gemeinten geworden ist, deren Fortschritten sich zu widersetzen ihr obliegt. Denn die Philosophie, welche ihren Namen verdient, ist eben der reine Dienst der Wahrheit, mithin die höchste Anstrebung der Menschheit, als solche aber nicht zum Gewerbe geeignet. Am wenigsten kann sie ihren Sitz auf den Universitäten haben, als wo die theologische Fakultät oben an steht, die Sachen also ein für alle Mal abgemacht sind, ehe jene kommt. Mit der Scholastik, von der die Universitätsphilosophie abstammt, war es ein Anderes. Diese war eingeständlich die ancilla theologiae, und da stimmte das Wort zur Sache. Die jetzige Universitätsphilosophie hingegen leugnet es zu seyn und giebt Unabhängigkeit des Forschens vor: dennoch ist sie bloß die verkappte ancilla und

so gut wie jene bestimmt, der Theologie zu dienen. Dadurch aber hat die ernstlich und aufrichtig gemeinte Philosophie an der Universitätsphilosophie eine angebliche Gehülfin, wirkliche Antagonistin. Daher eben habe ich schon längst*) gesagt, daß nichts für die Philosophie ersprießlicher seyn könnte, als daß sie aufhörte, Universitätswissenschaft zu seyn; und wenn ich dort noch einräumte, daß, neben der Logik, die unbedingt auf die Universität gehört, allenfalls noch ein kurzer, ganz succincter Kursus der Geschichte der Philosophie vorgetragen werden könnte; so bin ich auch von diesem voreiligen Zugeständnisse zurückgebracht worden, durch die Eröffnung, welche, in den Göttingischen Gelehrten Anzeigen vom 1. Jan. 1853, S. 8, der Ordinarius loci (ein dickbändiger Geschichtschreiber der Philosophie) uns gemacht hat: „Es war nicht zu verkennen, daß die Lehre Kants der gewöhnliche Theismus ist und zu einer Umgestaltung der verbreiteten Meinungen über Gott und sein Verhältniß zur Welt wenig oder nichts beigetragen hat." — Wenn es so steht; so sind, meines Erachtens, auch für die Geschichte der Philosophie die Universitäten nicht mehr der geeignete Ort. Dort herrscht die Absicht unumschränkt. Freilich hatte mir schon längst geahndet, daß auf den Universitäten die Geschichte der Philosophie in dem selben Geist und mit dem selben grano salis vorgetragen würde, wie die Philosophie selbst: es bedurfte nur noch eines Anstoßes, um diese Erkenntniß zum Durchbruch zu bringen. Demnach ist mein Wunsch, die Philosophie, mit sammt ihrer Geschichte, aus dem Lektionskatalog verschwinden zu sehn, indem ich sie gerettet wissen möchte aus den Händen der Hofräthe. Keineswegs aber ist dabei meine Absicht, die Philosophieprofessoren ihrer gedeihlichen Wirksamkeit auf den Universitäten zu entziehn. Im Gegentheil: ich

*) Parerga, Bd. 1, S. 185—187. (In der 2. Aufl. Bd. 1, S. 209—211.)

möchte sie um drei Staffeln der Ehren erhöht und in die oberste Fakultät versetzt sehn, als Professoren der Theologie. Im Grunde sind sie es ja schon längst und haben nun lange genug als Volontärs gedient.

Den Jünglingen ertheile ich inzwischen den ehrlichen und wohlgemeinten Rath, keine Zeit mit der Kathederphilosophie zu verlieren, sondern statt Dessen Kants Werke und auch die meinigen zu studieren. Dort werden sie etwas Solides zu lernen finden, Das verspreche ich ihnen, und in ihren Kopf wird Licht und Ordnung kommen, so weit er fähig ist, solche aufzunehmen. Es ist nicht wohlgethan, sich um ein klägliches Ende Nachtlicht zu schaaren, während strahlende Fackeln zu Gebote stehn; noch weniger aber soll man Irrwischen nachlaufen. Besonders, meine wahrheitsdürstigen Jünglinge, laßt euch nicht von den Hofräthen erzählen, was in der Kritik der reinen Vernunft steht; sondern lest sie selbst. Da werdet ihr ganz andere Dinge finden, als Die zu wissen euch dienlich erachten. — Ueberhaupt wird heut zu Tage zu viel Studium auf die Geschichte der Philosophie verwendet, indem solches, schon seiner Natur nach, geeignet, das Wissen die Stelle des Denkens einnehmen zu lassen, jetzt geradezu mit der Absicht getrieben wird, die Philosophie selbst in ihrer Geschichte bestehn zu lassen. Vielmehr aber ist es nicht gerade nöthig, ja, nicht ein Mal sehr fruchtbringend, von den Lehrmeinungen aller Philosophen, seit drittehalb Jahrtausenden, sich eine oberflächliche und halbe Kenntniß zu erwerben: mehr jedoch liefert die Geschichte der Philosophie, sogar die ehrliche, nicht. Philosophen lernt man nur aus ihren eigenen Werken kennen, nicht aus dem verzerrten Bilde ihrer Lehren, welches sich in einem Alltagskopfe darstellt*). Wohl aber ist es nöthig, daß,

*) Potius de rebus ipsis judicare debemus, quam pro magno habere, de hominibus quid quisque senserit scire, sagt Augustinus (de civ. Dei, L. 19, c. 3). — Bei dem jetzigen Verfahren aber wird der philosophische Hörsaal zu einer Trödelbude alter, längst abgelegter und abgethaner Meinungen, die daselbst alle halbe Jahr noch ein Mal ausgeklopft werden.

Zusatz zur 3. Auflage.

mittelst irgend einer Philosophie, Ordnung in den Kopf gebracht und zugleich gelernt werde, wirklich unbefangen in die Welt zu sehn. Nun aber liegt, dem Zeitalter und der Sprache nach, keine Philosophie uns so nahe, wie die Kantische, und zugleich ist diese eine solche, mit der verglichen alle früheren oberflächlich sind. Daher sie unbedenklich vorzuziehn ist.

Aber ich werde gewahr, daß die Nachricht vom entsprungenen Kaspar Hauser sich schon unter den Philosophieprofessoren verbreitet hat: denn ich sehe, daß einige ihrem Herzen bereits Luft gemacht haben, mit Schmähungen über mich, voll Gift und Galle, in allerlei Zeitschriften, wobei sie was ihnen an Witz abgeht durch Lügen ersetzen*). Jedoch beschwere ich mich darüber nicht; weil mich die Ursache freut und die Wirkung belustigt, als Erläuterung des Goethe'schen Verses:

„Es will der Spitz aus unserm Stall
Uns immerfort begleiten:
Doch seines Bellens lauter Schall
Beweist nur, daß wir reiten."

*) Bei dieser Gelegenheit bitte ich das Publikum, ein für alle Mal, Berichten über Das, was ich gesagt haben soll, selbst wenn sie als Anführungen auftreten, ja nicht unbedingt zu glauben, sondern erst in meinen Werken nachzusehn: dabei wird manche Lüge zu Tage kommen; aber erst hinzugefügte sogenannte Gänsefüße („") können sie zum förmlichen Falsum stempeln.

Frankfurt a. M., im August 1854.

Arthur Schopenhauer.

Vorwort des Herausgebers
zur dritten Auflage.

Wie von seinen andern Schriften, so hat Schopenhauer auch von der Schrift „Ueber den Willen in der Natur" ein mit Papier durchschossenes Exemplar hinterlassen, in welches er diejenigen Verbesserungen und Zusätze eingetragen, die er für die dritte Auflage benutzen wollte. Ich habe daher dieselben in die hier vorliegende dritte Auflage aufgenommen.

Die Verbesserungen sind meist stilistischer Art. Sie bestehen in hie und da gemachten Aenderungen des Ausdrucks, in Einschaltungen oder Weglassungen von Wörtern. Dagegen sind die Zusätze sachlicher Art. Sie bestehen in bald längern, bald kürzern Ergänzungen des Inhalts und sind ziemlich zahlreich.

Die Verbesserungen sind von Schopenhauer in den Text aufgenommen. Die Zusätze dagegen sind von ihm als „Anmerkungen" bezeichnet, die unten mit „Zusatz zur 3. Auflage" stehen sollen. Man findet sie daher hier an den von Schopenhauer bezeichneten Stellen als Anmerkungen unter dem Text und kann somit leicht den Zuwachs, den diese dritte Auflage erhalten hat, ersehen.

Ueber die Bedeutung und den Werth dieser seiner Schrift hat sich Schopenhauer in der „Welt als Wille und Vorstellung",

wie folgt, ausgesprochen: „Man würde sehr irren, wenn man die fremden Aussprüche, an welche ich dort (in der Schrift „Ueber den Willen in der Natur") meine Erläuterungen geknüpft habe, für den eigentlichen Stoff und Gegenstand jener dem Umfang nach kleinen, dem Inhalt nach wichtigen Schrift halten wollte: vielmehr sind diese bloß der Anlaß, von welchem ausgehend ich daselbst jene Grundwahrheit meiner Lehre mit so großer Deutlichkeit, wie sonst nirgends, erörtert und bis zur empirischen Naturerkenntniß herabgeführt habe. Und zwar ist dies am erschöpfendesten und stringentesten unter der Rubrik „Physische Astronomie" geschehen; so daß ich nicht hoffen darf, jemals einen richtigeren und genaueren Ausdruck jenes Kernes meiner Lehre zu finden, als der daselbst niedergelegte ist. Wer meine Philosophie gründlich kennen und ernstlich prüfen will, hat daher vor Allem die besagte Rubrik zu berücksichtigen." (Welt als Wille und Vorstellung, 3. Aufl., Bd. II, Kap. 18, S. 213.)

Ich habe diesem eigenen Zeugnisse Schopenhauer's nichts hinzuzusetzen.

Berlin, im März 1867.

Julius Frauenstädt.

Vorwort des Herausgebers
zur vierten Auflage.

Die vorliegende vierte Auflage ist ein unveränderter Wiederabdruck der dritten, enthält also dieselben Verbesserungen und Zusätze, welche ich bereits in die dritte aus dem handschriftlichen Nachlasse Schopenhauer's aufgenommen hatte.

Berlin, im September 1877.

Julius Frauenstädt.

Einleitung.

Ich breche ein siebenzehnjähriges Schweigen*), um den Wenigen, welche, der Zeit vorgreifend, meiner Philosophie ihre Aufmerksamkeit geschenkt haben, einige Bestätigungen nachzuweisen, die solche von unbefangenen, mit ihr unbekannten Empirikern erhalten hat, deren auf bloße Erfahrungserkenntniß gerichteter Weg an seinem Endpunkt sie eben Das entdecken ließ, was meine Lehre als das Metaphysische, aus welchem die Erfahrung überhaupt zu erklären sei, aufgestellt hat. Dieser Umstand ist um so ermuthigender, als er mein System vor allen bisherigen auszeichnet, indem diese sämmtlich, selbst das neueste von Kant nicht ausgenommen, noch eine weite Kluft lassen zwischen ihren Resultaten und der Erfahrung, und gar viel fehlt, daß sie bis unmittelbar zu dieser herabgingen und von ihr berührt würden. Meine Metaphysik bewährt

*) So schrieb ich im J. 1835. als ich gegenwärtige Schrift abfaßte. Ich hatte nämlich seit dem J. 1818, vor dessen Schluß „Die Welt als Wille und Vorstellung" erschienen war, nichts veröffentlicht. Denn eine, zum Nutzen der Ausländer abgefaßte, lateinische Bearbeitung meiner bereits 1816 herausgegebenen Abhandlung über das Sehn und die Farben, welche ich 1830 dem 3. Bande der Scriptores ophthalmologici minores, edente J. Radio, einverleibt hatte, kann nicht für eine Unterbrechung jenes Schweigens gelten.

sich dadurch als die einzige, welche wirklich einen gemeinschaftlichen Gränzpunkt mit den physischen Wissenschaften hat, einen Punkt, bis zu welchem diese aus eigenen Mitteln ihr entgegenkommen, so daß sie wirklich sich an sie schließen und mit ihr übereinstimmen: und zwar wird Dieses hier nicht dadurch zu Wege gebracht, daß man die empirischen Wissenschaften nach der Metaphysik dreht und zwängt, noch dadurch, daß diese zum Voraus heimlich aus jenen abstrahirt war und nun, nach Schellingischer Manier, a priori findet, was sie a posteriori gelernt hatte; sondern von selbst und ohne Verabredung treffen beide an demselben Punkte zusammen. Daher schwebt mein System nicht, wie alle bisherigen, in der Luft, hoch über aller Realität und Erfahrung; sondern geht herab bis zu diesem festen Boden der Wirklichkeit, wo die physischen Wissenschaften den Lernenden wieder aufnehmen.

Die nun hier anzuführenden fremden und empirischen Bestätigungen betreffen sämmtlich den Kern und Hauptpunkt meiner Lehre, die eigentliche Metaphysik derselben, also jene paradoxe Grundwahrheit, daß Das, was Kant als das Ding an sich der bloßen Erscheinung, von mir entschiedener Vorstellung genannt, entgegensetzte und für schlechthin unerkennbar hielt, daß, sage ich, dieses Ding an sich, dieses Substrat aller Erscheinungen, mithin der ganzen Natur, nichts Anderes ist, als jenes uns unmittelbar Bekannte und sehr genau Vertraute, was wir im Innern unseres eigenen Selbst als Willen finden; daß demnach dieser Wille, weit davon entfernt, wie alle bisherigen Philosophen annahmen, von der Erkenntniß unzertrennlich und sogar ein bloßes Resultat derselben zu seyn, von dieser, die ganz sekundär und spätern Ursprungs ist, grundverschieden und völlig unabhängig ist, folglich auch ohne sie bestehn und sich äußern kann, welches in der gesammten Natur, von der thierischen abwärts, wirklich der Fall ist; daß dieser Wille, als das alleinige Ding an sich, das allein wahrhaft Reale, allein Ursprüngliche und Metaphysische, in einer Welt, wo alles Uebrige nur Erscheinung, d. h. bloße Vorstellung, ist, jedem Dinge, was immer es auch seyn mag, die Kraft verleiht, vermöge deren es daseyn und wirken kann; daß demnach nicht allein die willkührlichen Aktionen thierischer Wesen, sondern auch das organische Getriebe ihres belebten Leibes, sogar die Gestalt und Beschaffenheit desselben,

ferner auch die Vegetation der Pflanzen und endlich selbst im unorganischen Reiche die Krystallisation und überhaupt jede ursprüngliche Kraft, die sich in physischen und chemischen Erscheinungen manifestirt, ja, die Schwere selbst, — an sich und außer der Erscheinung, welches bloß heißt außer unserm Kopf und seiner Vorstellung, geradezu identisch sind mit Dem, was wir in uns selbst als Willen finden, von welchem Willen wir die unmittelbarste und intimste Kenntniß haben, die überhaupt möglich ist; daß ferner die einzelnen Aeußerungen dieses Willens in Bewegung gesetzt werden bei erkennenden, d. h. thierischen Wesen durch Motive, aber nicht minder im organischen Leben des Thieres und der Pflanze durch Reize, bei Unorganischen endlich durch bloße Ursachen im engsten Sinne des Worts; welche Verschiedenheit bloß die Erscheinung betrifft; daß hingegen die Erkenntniß und ihr Substrat, der Intellekt, ein vom Willen gänzlich verschiedenes, bloß sekundäres, nur die höhern Stufen der Objektivation des Willens begleitendes Phänomen sei, ihm selbst unwesentlich, von seiner Erscheinung im thierischen Organismus abhängig, daher physisch, nicht metaphysisch, wie er selbst; daß folglich nie von Abwesenheit der Erkenntniß geschlossen werden kann auf Abwesenheit des Willens; vielmehr dieser sich auch in allen Erscheinungen der erkenntnißlosen, sowohl der vegetabilischen, als der unorganischen Natur nachweisen läßt; also nicht, wie man bisher ohne Ausnahme annahm, Wille durch Erkenntniß bedingt sei; wiewohl Erkenntniß durch Wille.

Und diese, auch noch jetzt so paradox klingende Grundwahrheit meiner Lehre ist es, welche, in allen ihren Hauptpunkten, von den empirischen, aller Metaphysik möglichst aus dem Wege gehenden Wissenschaften, eben so viele, durch die Gewalt der Wahrheit abgenöthigte, aber, als von solcher Seite kommend, höchst überraschende Bestätigungen erhalten hat: und zwar sind diese erst nach dem Erscheinen meines Werks, jedoch völlig unabhängig von demselben, im Laufe vieler Jahre, ans Licht getreten. Daß nun gerade dieses Grunddogma meiner Lehre es ist, dem jene Bestätigungen geworden sind, ist in zwiefacher Hinsicht vortheilhaft: nämlich theils, weil dasselbe der alle übrigen Theile meiner Philosophie bedingende Hauptgedanke ist; theils, weil nur ihm die Bestätigungen aus fremden, von der Philosophie ganz

unabhängigen Wissenschaften zufließen konnten. Denn zwar haben auch zu den übrigen Theilen meiner Lehre, dem ethischen, ästhetischen und dianoiologischen, die seitdem unter beständiger Beschäftigung mit ihr mir verstrichenen siebenzehn Jahre zahlreiche Belege gebracht; allein diese treten, ihrer Natur nach, vom Boden der Wirklichkeit, dem sie entsprossen, unmittelbar auf den der Philosophie selbst: deshalb können sie nicht den Charakter eines fremden Zeugnisses tragen und, weil von mir selbst aufgefaßt, nicht so unabweisbar, unzweideutig und schlagend seyn, wie jene, die eigentliche Metaphysik betreffenden, als welche zunächst von dem Korrelat dieser, der Physik (dies Wort im weiten Sinne der Alten genommen), geliefert werden. Die Physik nämlich, also Naturwissenschaft überhaupt, muß, indem sie ihre eigenen Wege verfolgt, in allen ihren Zweigen, zuletzt auf einen Punkt kommen, bei dem ihre Erklärungen zu Ende sind: dieser eben ist das Metaphysische, welches sie nur als ihre Gränze, darüber sie nicht hinauskann, wahrnimmt, dabei stehn bleibt und nunmehr ihren Gegenstand der Metaphysik überläßt. Daher hat Kant mit Recht gesagt: „es ist augenscheinlich, daß die allerersten Quellen von den Wirkungen der Natur durchaus ein Vorwurf der Metaphysik seyn müssen." (Von der wahren Schätzung der lebendigen Kräfte. §. 51.) Dieses also der Physik Unzugängliche und Unbekannte, bei dem ihre Forschungen enden und welches nachher ihre Erklärungen als das Gegebene voraussetzen, pflegt sie zu bezeichnen mit Ausdrücken wie Naturkraft, Lebenskraft, Bildungstrieb u. dgl., welche nicht mehr sagen, als x. y. z. Wenn nun aber, in einzelnen günstigen Fällen, es besonders scharfsichtigen und aufmerksamen Forschern im Gebiete der Naturwissenschaften glückt, durch diesen dasselbe abgränzenden Vorhang gleichsam einen verstohlenen Blick zu werfen, die Gränze nicht bloß als solche zu fühlen, sondern auch noch ihre Beschaffenheit einigermaaßen wahrzunehmen und dergestalt sogar in das jenseit derselben liegende Gebiet der Metaphysik hinüberzuspähen, und die nun so begünstigte Physik bezeichnet jetzt die solchermaaßen explorirte Gränze geradezu und ausdrücklich als Dasjenige, welches ein ihr zur Zeit völlig unbekanntes, seine Gründe aus einem ganz andern Gebiete nehmendes metaphysisches System aufgestellt hat als das wahre innere Wesen und letzte Princip

aller Dinge, welche es seinerseits außerdem nur als Erscheinungen, d. i. Vorstellungen, anerkennt; — da muß doch wahrlich den beiderseitigen verschiedenartigen Forschern zu Muthe werden wie den Bergleuten, welche, im Schooße der Erde, zwei Stollen, von zwei weit von einander entfernten Punkten aus, gegen einander führen und, nachdem sie beiderseits lange, im unterirdischen Dunkel, auf Kompaß und Libelle allein vertrauend, gearbeitet haben, endlich die lang ersehnte Freude erleben, die gegenseitigen Hammerschläge zu vernehmen. Denn jene Forscher erkennen jetzt, daß sie den so lange vergeblich gesuchten Berührungspunkt zwischen Physik und Metaphysik, die, wie Himmel und Erde, nie zusammenstoßen wollten, erreicht haben, die Versöhnung beider Wissenschaften eingeleitet und ihr Verknüpfungspunkt gefunden ist. Das philosophische System aber, welches diesen Triumph erlebt, erhält dadurch einen so starken und genügenden äußern Beweis seiner Wahrheit und Richtigkeit, daß kein größerer möglich ist. Im Vergleich mit einer solchen Bestätigung, die für eine Rechnungsprobe gelten kann, ist die Theilnahme oder Nichttheilnahme einer Zeitperiode von gar keinem Belang, am allerwenigsten aber wenn man betrachtet, worauf solche Theilnahme unterdessen gerichtet gewesen und es findet — wie das seit Kant Geleistete. Ueber dieses während der letzten vierzig Jahre in Deutschland unter dem Namen der Philosophie getriebene Spiel fangen nachgerade an dem Publiko die Augen aufzugehn und werden es immer weiter: die Zeit der Abrechnung ist gekommen, und es wird sehn, ob durch das endlose Schreiben und Streiten seit Kant irgend eine Wahrheit zu Tage gefördert ist. Dies überhebt mich der Nothwendigkeit hier unwürdige Gegenstände zu erörtern; zumal da was mein Zweck erfordert kürzer und angenehmer durch eine Anekdote geleistet werden kann: Als Dante, im Karneval, sich ins Maskengewühl verloren hatte und der Herzog von Medici ihn aufzusuchen befahl, zweifelten die damit Beauftragten an der Möglichkeit, ihn, der auch maskirt war, herauszufinden: weshalb der Herzog ihnen eine Frage aufgab, die sie jeder dem Dante irgend ähnlich sehenden Maske zurufen sollten. Die Frage war: „wer erkennt das Gute?" Nachdem sie auf selbige viele alberne Antworten erhalten hatten, gab endlich eine Maske diese: „Wer das Schlechte erkennt." Daran

erkannten sie den Dante*). Womit hier soviel gesagt seyn soll, daß ich keine Ursache gefunden habe, mich durch das Ausbleiben der Theilnahme meiner Zeitgenossen entmuthigen zu lassen, weil ich zugleich vor Augen hatte, worauf solche gerichtet gewesen. Wer die Einzelnen waren, wird die Nachwelt an ihren Werken sehn; an der Aufnahme, die diesen geworden, aber nur, wer die Zeitgenossen. Auf den Namen der „Philosophie der gegenwärtigen Zeit", welchen man den so ergötzlichen Adepten der Hegelschen Mystifikation hat streitig machen wollen, macht meine Lehre durchaus keinen Anspruch, aber wohl auf den der Philosophie der kommenden Zeit, jener Zeit, die nicht mehr an sinnleerem Wortkram, hohlen Phrasen und spielenden Parallelismen ihr Genüge finden, sondern realen Inhalt und ernstliche Aufschlüsse von der Philosophie verlangen, dagegen aber auch sie verschonen wird mit der ungerechten und ungereimten Forderung, daß sie eine Paraphrase der jedesmaligen Landesreligion seyn müsse. „Denn es ist sehr was Ungereimtes, von der Vernunft Aufklärung zu erwarten, und ihr doch vorher vorzuschreiben, auf welche Seite sie nothwendig ausfallen müsse." Kant, Krit. der rein. Vern. S. 755. 5te Ausg. — Traurig, in einer so tief gesunkenen Zeit zu leben, daß eine solche sich von selbst verstehende Wahrheit noch erst durch die Autorität eines großen Mannes beglaubigt werden muß. Lächerlich aber ist es, wenn von einer Philosophie an der Kette große Dinge erwartet werden, und vollends belustigend zu sehn, wenn diese mit feierlichem Ernst sich anschickt, solche zu leisten, während Jeder der langen Rede kurzen Sinn zum voraus weiß. Die Scharfsichtigeren aber wollen meistens unter dem Mantel der Philosophie die darin verkappte Theologie erkannt haben, die das Wort führe und den wahrheitsdurstigen Schüler auf ihre Weise belehre; — welches denn an eine beliebte Scene des großen Dichters erinnert. Jedoch Andre, deren Blick noch tiefer eingedrungen seyn will, behaupten, daß was in jenem Mantel stecke, so wenig die Theologie als die Philosophie sei, sondern bloß ein armer Schlucker, der, indem er mit feierlichster Miene und tiefem Ernst die hohe, hehre Wahr-

*) Baltazar Gracian, el Criticon, III, 9, der den Anachronismus vertreten mag.

heit zu suchen vorgiebt, in der That nichts weiter suche, als ein Stück Brod für sich und dereinstige junge Familie, was er freilich auf andern Wegen mit weniger Mühe und mehr Ehre erreichen könnte, inzwischen um diesen Preis erbötig ist, was nur verlangt wird, nöthigenfalls sogar den Teufel und seine Großmutter a priori zu deduciren, ja, wenn es seyn muß, intellektual anzuschauen; — wo denn allerdings durch den Kontrast der Höhe des vorgeblichen mit der Niedrigkeit des wirklichen Zwecks die Wirkung des Hochkomischen in seltenem Grade erreicht wird, nichtsdestoweniger aber es wünschenswerth bleibt, daß der reine, heilige Boden der Philosophie von solchen Gewerbsleuten, wie weiland der Tempel zu Jerusalem von den Verkäufern und Wechslern, gesäubert werde. — Bis also jene bessere Zeit gekommen seyn wird, mag das philosophische Publikum seine Aufmerksamkeit und Theilnahme wie bisher verwenden. Wie bisher werde auch fernerhin neben Kant, — diesem der Natur nur Ein Mal gelungenen großen Geiste, der seine eigenen Tiefen beleuchtet hat, — jedesmal und obligat, nämlich als eben noch so Einer, — Fichte genannt; ohne daß auch nur eine Stimme dazwischen riefe: Ἡρακλῆς καὶ πίθηκος! — Wie bisher sei auch fernerhin Hegels Philosophie des absoluten Unsinns (davon ¾ baar und ¼ in aberwitzigen Einfällen) unergründlich tiefe Weisheit, ohne daß Shakespeare's Wort such stuff as madmen tongue and brain not*) zum Motto seiner Schriften vorgeschlagen werde, und zum Vignetten-Emblem derselben ein Tintenfisch, der eine Wolke von Finsterniß um sich schafft, damit man nicht sehe was es sei, mit der Umschrift mea caligine tutus. — Wie bisher endlich bringe auch ferner jeder Tag neue Systeme, rein aus Worten und Phrasen zusammengesetzt, zum Gebrauch der Universitäten, nebst einem gelehrten Jargon dazu, in welchem man Tagelang reden kann, ohne je etwas zu sagen, und nimmer störe diese Freude jenes Arabische Sprichwort: „Das Klappern der Mühle höre ich wohl; aber das Mehl sehe ich nicht." — Denn alles Dieses ist nun einmal der Zeit angemessen und muß seinen Verlauf haben; wie denn in jeder Zeitperiode etwas Analoges vorhanden ist, welches mit mehr oder weniger Lerm die Zeit-

*) Solches Zeug, wie die Tollen weder „zungen", noch „hirnen".

genossen beschäftigt und dann so gänzlich verhallt und so spurlos verschwindet, daß die nächste Generation nicht mehr zu sagen weiß, was es gewesen. Die Wahrheit kann warten: denn sie hat ein langes Leben vor sich. Das Aechte und ernstlich Gemeinte geht stets langsam seinen Gang und erreicht sein Ziel; freilich fast wie durch ein Wunder; denn bei seinem Auftreten wird es in der Regel kalt, ja, mit Ungunst aufgenommen, ganz aus demselben Grunde, warum auch nachher, wann es in voller Anerkennung und bei der Nachwelt angelangt ist, die unberechenbar große Mehrzahl der Menschen es allein auf Autorität gelten läßt, um sich nicht zu kompromittiren, die Zahl der aufrichtigen Schätzer aber immer fast noch so klein bleibt, wie am Anfang. Dennoch vermögen diese Wenigen es in Ansehn zu halten, weil sie selbst in Ansehn stehn. Sie reichen es nun von Hand zu Hand, über den Köpfen der unfähigen Menge einander zu, durch die Jahrhunderte. So schwierig ist die Existenz des besten Erbtheils der Menschheit. — Hingegen wenn die Wahrheit, um wahr zu seyn, bei Denen um Erlaubniß zu bitten hätte, welchen ganz andere Dinge am Herzen liegen; da könnte man freilich an ihrer Sache verzweifeln, da möchte oft ihr zum Bescheide die Hexenlosung werden fair is foul, and foul is fair*). Allein glücklicherweise ist es nicht so: sie hängt von keiner Gunst oder Ungunst ab und hat Niemanden um Erlaubniß zu bitten: sie steht auf eigenen Füßen, die Zeit ist ihr Bundesgenosse, ihre Kraft ist unwiderstehlich, ihr Leben unzerstörbar.

*) Schön ist häßlich, und häßlich ist schön.

Physiologie und Pathologie.

Indem ich die im Obigen angekündigten empirischen Bestätigungen meiner Lehre nach den Wissenschaften klassifizire, von denen sie ausgegangen, und dabei, als Leitfaden meiner Erörterungen, den Stufengang der Natur von oben nach unten verfolge, habe ich zuerst von einer sehr auffallenden Bestätigung zu reden, welche in diesen letzten Jahren meinem Hauptdogma geworden ist durch die physiologischen und pathologischen Ansichten eines Veteranen der Heilkunde, des Königl. Dänischen Leibarztes J. D. Brandis, dessen „Versuch über die Lebenskraft“ (1795) schon von Reil mit besonderem Lobe aufgenommen wurde. In seinen beiden neuesten Schriften: „Erfahrungen über die Anwendung der Kälte in Krankheiten“, Berlin 1833, und „Nosologie und Therapie der Kachexien“ 1834, sehen wir ihn auf die ausdrücklichste, ja, auffallendeste Weise, als die Urquelle aller Lebensfunktionen einen bewußtlosen Willen aufstellen, aus diesem alle Vorgänge im Getriebe des Organismus, sowohl bei krankem, als bei gesundem Zustande, ableiten und ihn als das primum mobile des Lebens darstellen. Ich muß dieses durch wörtliche Anführungen aus jenen Schriften belegen, da selbige höchstens dem medicinischen Leser zur Hand seyn könnten.

In der ersten jener beiden Schriften heißt es S. VIII. „Das Wesen jedes lebendigen Organismus besteht darin, daß er sein eigenes Seyn gegen den Makrokosmos möglichst erhalten will.“ —

S. X. „Nur ein lebendiges Seyn, nur ein Wille, kann in einem Organ zu derselben Zeit statt haben: ist also ein kranker, mit der Einheit nicht harmonirender Wille im Hautorgan vorhanden; so ist Kälte im Stande denselben so lange zu unterdrücken, als sie Wärmeerzeugung, einen normalen Willen, hervorbringen kann."

S. 1. „Wenn wir uns überzeugen müssen, daß bei jedem Akt des Lebens ein Bestimmendes — ein Wille statt haben muß, wodurch die dem ganzen Organismo zweckmäßige Bildung veranlaßt und jene Formveränderung der Theile in Uebereinstimmung mit der ganzen Individualität bedingt wird, und ein Zubestimmendes oder Bildsames u. s. w." — S. 11. „In Rücksicht des individuellen Lebens muß dem Bestimmenden, dem organischen Willen, von dem Zubestimmenden Genüge geschehen können, wenn derselbe befriedigt aufhören soll. Selbst bei dem erhöhten Lebensprocesse in der Entzündung geschieht das: ein Neues wird gebildet, das Schädliche ausgestoßen; bis dahin wird mehr Zubildendes durch die Arterien zugeführt und mehr venöses Blut wird weggeführt, bis der Entzündungsproceß vollendet und der organische Wille befriedigt ist. Dieser Wille kann aber auch so erregt werden, daß er nicht befriedigt werden kann. Diese erregende Ursache (Reiz) wirkt entweder unmittelbar auf das einzelne Organ (Gift, Kontaginm) oder affizirt das ganze Leben, wo dieses Leben dann bald die höchsten Anstrengungen macht, um das Schädliche wegzuschaffen oder den organischen Willen umzustimmen und in einzelnen Theilen kritische Lebensthätigkeiten, Entzündungen, erregt, oder dem unbefriedigten Willen erliegt." — S. 12. „Der nicht zu befriedigende anomale Wille wirkt auf diese Art den Organismum zerstörend, wenn nicht entweder a) das ganze nach Einheit strebende Leben (Tendenz zur Zweckmäßigkeit) andere zu befriedigende Lebensthätigkeiten hervorbringt (Crises et Lyses), die jenen Willen unterdrücken, und wenn sie dieses vollkommen zu Stande bringen, entscheidende Krisen (Crises completae), oder wenn sie nur den Willen zum Theil ablenken, crises incompletae heißen, oder b) ein anderer Reiz (Arznei) einen andern Willen hervorbringt, der jenen kranken unterdrückt. — Wenn wir dieses mit dem durch Vorstellungen uns bewußt gewordenen Willen unter eine

und dieselbe Kategorie setzen und uns verwahren, daß hier nicht von nähern oder entferntern Gleichnissen die Rede seyn kann; so haben wir die Ueberzeugung, daß wir den Grundbegriff des einen, als Unbegränztes nicht theilbaren Lebens festhalten, das im menschlichen Körper das Haar wachsen und die erhabensten Kombinationen von Vorstellungen machen kann, je nachdem es sich in verschiedenen, mehr oder weniger begabten und geübten Organen manifestirt. Wir sehen, daß der heftigste Affekt, — unbefriedigte Wille — durch eine stärkere oder schwächere Erregung unterdrückt werden kann u. s. w." — S. 18. „Die äußere Temperatur ist eine Veranlassung, wonach das Bestimmende — diese Tendenz, den Organismum als Einheit zu erhalten, dieser organische Wille ohne Vorstellung — seine Thätigkeit bald in demselben Organ, bald in einem entfernten modifizirt. — Jede Lebensäußerung ist aber Manifestation des organischen Willens, sowohl kranke als gesunde: dieser Wille bestimmt die Vegetation. Im gesunden Zustande in Uebereinstimmung mit der Einheit des Ganzen. Im kranken Zustande wird derselbe — — — veranlaßt, nicht in Uebereinstimmung mit der Einheit zu wollen." — — — S. 23. „Eine plötzliche Anbringung von Kälte auf die Haut unterdrückt die Funktion derselben (Erkältung), kalter Trunk den organischen Willen der Verdauungsorgane und vermehrt dadurch den der Haut, und bringt Transspiration hervor; eben so den kranken organischen Willen: Kälte unterdrückt Hautausschläge u. s. w." — S. 33. „Fieber ist die ganze Theilnahme des Lebensprocesses an einem kranken Willen, ist also Das im ganzen Lebensproceß, was Entzündung in den einzelnen Organen ist: die Anstrengung des Lebens etwas Bestimmtes zu bilden, um dem kranken Willen Genüge zu leisten und das Nachtheilige zu entfernen. — Wenn dieses gebildet wird, so heißt das Krise oder Lyse. Die erste Perception des Schädlichen, welches den kranken Willen veranlaßt, wirkt ebenso auf die Individualität, als das durch die Sinne appercipirte Schädliche wirkt, ehe wir das ganze Verhältniß desselben zu unserer Individualität und die Mittel es zu entfernen, zur Vorstellung gebracht haben. Es wirkt Schrecken und seine Folgen, Stillstand des Lebensprocesses im Parenchyma und zunächst in dem der Außenwelt zugekehrten Theile desselben, in

der Haut und den die ganze Individualität (den äußern Körper) bewegenden Muskeln: Schauder, Frost, Zittern, Gliederschmerzen u. s. w. Der Unterschied zwischen beiden ist: daß in letzterem Falle das Schädliche sogleich oder nach und nach, zu deutlichen Vorstellungen kommt, weil es durch alle Sinne mit der Individualität verglichen, dadurch sein Verhältniß zur Individualität bestimmt und das Mittel die Individualität dagegen zu sichern (Nichtachten, Fliehen, Abwehren), zu einem bewußten Willen gebracht werden kann; im erstern Falle hingegen das Schädliche nicht zum Bewußtseyn gelangt, und das Leben allein (hier die Heilkraft der Natur) Anstrengungen macht, um das Schädliche zu entfernen und dadurch den kranken Willen zu befriedigen. Dieses darf nicht als Gleichniß angesehen werden, sondern ist die wahre Darstellung der Manifestation des Lebens." — — S. 58. „Immer erinnere man sich aber, daß hier die Kälte als ein heftiges Reizmittel wirkt, um den kranken Willen zu unterdrücken oder zu mäßigen, und statt seiner einen natürlichen Willen der allgemeinen Wärmeerzeugung zu erwecken." —

Aehnliche Aeußerungen findet man fast auf jeder Seite des Buches. In der zweiten der angeführten Schriften des Herrn Brandis mischt er die Erklärung aus dem Willen, wahrscheinlich aus der Rücksicht, daß sie eigentlich metaphysisch ist, nicht mehr so durchgängig seinen einzelnen Auseinandersetzungen ein, behält sie jedoch ganz und gar bei, ja, spricht sie an den Stellen, wo er sie aufstellt, um so bestimmter und deutlicher aus. So redet er §§. 68 fg. von einem „unbewußten Willen, welcher vom bewußten nicht zu trennen ist", und welcher das primum mobile alles Lebens, der Pflanze wie des Thieres ist, als in welchen das Bestimmende aller Lebensprocesse, Sekretionen u. s. w. ein in allen Organen sich äußerndes Verlangen und Abscheu ist. — §. 71. „Alle Krämpfe beweisen, daß die Manifestation des Willens ohne deutliches Vorstellungsvermögen statt haben kann." — §. 72. „Ueberall kommen wir auf eine ursprüngliche nicht mitgetheilte Thätigkeit, die bald vom erhabensten humanen freien Willen, bald von thierischem Verlangen und Abscheu, und bald von einfachen, mehr vegetativen Bedürfnissen bestimmt, in der Einheit des Individuums mehrere Thätigkeiten weckt, um sich zu manifestiren." — S. 96. „Ein Schaffen, eine ursprüngliche,

nicht mitgetheilte Thätigkeit manifestirt sich bei jeder Lebensäußerung." — — — „Der dritte Faktor dieses individuellen Schaffens ist der Wille, das Leben des Individuums selbst." — — Die Nerven sind Leiter dieses individuellen Schaffens; vermittelst ihrer werden Form und Mischung nach Verlangen und Abscheu verändert. — S. 97. „Die Assimilation des fremden Stoffes — — — macht das Blut, — — — ist kein Auffangen, noch Durchschwitzen der organischen Materie, — -- — sondern überall ist der eine Faktor der Erscheinung der schaffende Wille, auf keine Art mitgetheilter Bewegung zurückzuführendes Leben." —

Als ich dieses 1835 schrieb, war ich noch treuherzig genug, im Ernste zu glauben, Herrn Brandis sei mein Werk nicht bekannt gewesen: sonst würde ich seiner Schriften hier nicht erwähnt haben; da solche alsdann keine Bestätigung, sondern nur eine Wiederholung, Anwendung und Ausführung meiner Lehre in diesem Punkt seyn würden. Allein ich glaubte mit Sicherheit annehmen zu können, daß er mich nicht kannte; weil er meiner nirgends erwähnt, und wenn er mich gekannt hätte, die schriftstellerische Redlichkeit durchaus erheischt haben würde, daß er den Mann, von dem er seinen Haupt- und Grund-Gedanken entlehnte, nicht verschwiege, um so weniger als er ihn alsdann, durch das allgemeine Ignoriren seines Werkes, eine unverdiente Vernachlässigung erleiden sah, welche gerade als einem Unterschleife günstig hätte ausgelegt werden können. Dazu kommt, daß es im eigenen litterarischen Interesse des Herrn Brandis gelegen hätte, mithin auch Sache der Klugheit war, sich auf mich zu berufen. Denn die von ihm aufgestellte Grundlehre ist eine so auffallende und paradoxe, daß schon sein Göttinger Recensent darüber verwundert ist und nicht weiß, was er daraus machen soll: und eine solche hat Herr Brandis nicht durch Beweis oder Induktion eigentlich begründet, noch sie in ihrem Verhältniß zum Ganzen unsers Wissens von der Natur festgestellt, sondern er hat sie bloß behauptet. Ich stellte mir daher vor, daß er durch jene eigenthümliche Divinationsgabe, welche ausgezeichnete Aerzte am Krankenbette das Richtige erkennen und ergreifen lehrt, zu ihr gelangt wäre, ohne von den Gründen dieser eigentlich metaphysischen Wahrheit strenge und methodische Rechenschaft geben zu

können; wenn er gleich sehn mußte, wie sehr sie den bestehenden Ansichten entgegenläuft. Hätte er, dachte ich, meine Philosophie gekannt, welche die selbe Wahrheit in weit größerem Umfang aufstellt, sie von der gesammten Natur geltend macht, sie durch Beweis und Induktion begründet, im Zusammenhang mit der Kantischen Lehre, aus deren bloßem Zu-Ende-Denken sie hervorgeht; wie willkommen hätte es ihm da seyn müssen, sich auf sie berufen und an sie lehnen zu können, um nicht mit einer unerhörten Behauptung, die bei ihm doch nur Behauptung bleibt, allein dazustehen. Dieses sind die Gründe, aus welchen ich damals glaubte, als ausgemacht annehmen zu dürfen, daß Herr Brandis mein Werk wirklich nicht gekannt habe.

Seitdem nun aber habe ich die deutschen Gelehrten und die Kopenhagener Akademiker, zu denen Herr Brandis gehörte, besser kennen gelernt, und bin zu der Ueberzeugung gelangt, daß er mich sehr wohl gekannt hat. Die Gründe derselben habe ich bereits 1844, im zweiten Bande der „Welt als Wille und Vorstellung" Kap. 20, S. 263 (3. Aufl. 295) dargelegt, und will sie, da der ganze Gegenstand unerquicklich ist, hier nicht wiederholen, sondern füge nur hinzu, daß ich seitdem, von sehr guter Hand, die Versicherung erhalten habe, daß Herr Brandis mein Hauptwerk allerdings gekannt und sogar besessen hat, da es sich in seinem Nachlaß vorgefunden. — Die unverdiente Obskurität, welche ein Schriftsteller, wie ich, lange Zeit zu erleiden hat, ermuthigt solche Leute, sogar die Grundgedanken desselben sich anzueignen, ohne ihn zu nennen.

Noch weiter, als Herr Brandis, hat ein anderer Mediciner Dies getrieben, indem er es nicht bei den Gedanken bewenden ließ, sondern auch noch die Worte dazu nahm. Nämlich Herr Anton Rosas, o. ö. Professor an der Universität zu Wien, ist es, der im ersten Bande seines Handbuchs der Augenheilkunde, von 1830, aus meiner Abhandlung „über das Sehn und die Farben", von 1816, und zwar von S. 14—16 derselben, seinen ganzen §. 507 wörtlich abgeschrieben hat, ohne meiner dabei zu erwähnen, oder sonst durch irgend etwas merken zu lassen, daß hier ein Anderer spricht, als er. Schon hieraus erklärt sich genügend, warum er in seinen Verzeichnissen von 21 Schriften über die Farben und von 40 Schriften über die

Physiologie des Auges, welche er §. 542 und 567 giebt, meine Abhandlung anzuführen sich gehütet hat: allein dies war um so räthlicher, als er auch sonst sehr Vieles aus ihr sich zu eigen gemacht hat, ohne mich zu nennen. Z. B. §. 526, gilt was von „man" behauptet wird, bloß von mir. Sein ganzer §. 527 ist, nur nicht ganz wörtlich, ausgeschrieben aus S. 59 und 60 meiner Abhandlung. Was er §. 535 ohne Weiteres mit „offenbar" einführt, nämlich daß das Gelbe $^3/_4$ und das Violette $^1/_4$ der Thätigkeit des Auges sei, ist keinem Menschen jemals „offenbar" gewesen, als bis ich es „offenbart" hatte, ist auch, bis auf den heutigen Tag, eine von Wenigen gekannte, von noch Wenigern zugestandene Wahrheit, und damit sie ohne Weiteres „offenbar" heißen könne, ist noch mancherlei erfordert, unter Anderm daß ich begraben sei: bis dahin muß sogar die ernstliche Prüfung der Sache aufgeschoben bleiben; weil bei dieser leicht wirklich offenbar werden könnte, daß der eigentliche Unterschied zwischen Newton's Farbentheorie und meiner darin besteht, daß seine falsch und meine wahr ist; welches denn doch für die Mitlebenden nicht anders als kränkend seyn könnte: weshalb man, weislich und nach altem Brauch, die ernstliche Prüfung der Sache noch die wenigen Jahre bis dahin aufschiebt. Herr Rosas hat diese Politik nicht gekannt, sondern, eben wie der Kopenhagener Akademiker Brandis, weil von der Sache nirgends die Rede ist, gemeint, er könne sie de bonne prise erklären. Man sieht, die norddeutsche und die süddeutsche Redlichkeit verstehn einander noch nicht genugsam. — Ferner ist der ganze Inhalt der §§. 538, 539, 540 im Buche des Herrn Rosas ganz aus meinem §. 13 genommen, ja meistentheils wörtlich daraus abgeschrieben. Ein Mal sieht er sich aber doch gezwungen, meine Abhandlung zu citiren, nämlich §. 531, wo er für eine Thatsache einen Gewährsmann braucht. Belustigend ist die Art, wie er sogar die Zahlenbrüche, durch welche ich, in Folge meiner Theorie, sämmtliche Farben ausdrücke, einführt. Nämlich diese sich so ganz sans façon anzueignen, mag ihm doch verfänglich geschienen haben: er sagt also S. 308: „Wollten wir erstgedachtes Verhältniß der Farben zum Weiß mit Zahlen ausdrücken und nähmen wir Weiß = 1 an, so ließe sich beiläufig (wie bereits Schopenhauer that) folgende Proportion feststellen: Gelb = $^3/_4$, Orange = $^2/_3$,

Roth = 1/2, Grün = 1/2, Blau = 1/3, Violett = 1/4, Schwarz = 0." — Nun möchte ich doch wissen, wie sich das so beiläufig thun ließe, ohne vorher meine ganze physiologische Farbentheorie erdacht zu haben, auf welche allein diese Zahlen sich beziehen und ohne welche sie unbenannte Zahlen ohne Bedeutung sind, und vollends, wie jenes sich thun ließe, wenn man, wie Herr Rosas, sich zur Neutonischen Farbentheorie bekennt, mit der diese Zahlen in geradem Widerspruche stehn; endlich, wie es zugeht, daß seit den Jahrtausenden, daß Menschen denken und schreiben, noch nie einem gerade diese Brüche als Ausdrücke der Farben in den Sinn gekommen sind, als bloß uns beiden, mir und Herrn Rosas? Denn daß er sie ganz eben so aufgestellt haben würde, auch wenn ich es nicht zufällig 14 Jahre früher „bereits" gethan hätte und ihm dadurch nur unnöthigerweise zuvorgekommen wäre, besagen seine obigen Worte, aus denen man sieht, daß es dabei nur auf das „Wollen" ankommt. Nun aber liegt gerade in jenen Zahlenbrüchen das Geheimniß der Farben, über deren Wesen und Verschiedenheit von einander man den wahren Aufschluß ganz allein durch jene Zahlenbrüche erhält. — Aber ich wollte froh seyn, wenn das Plagiat die größte Unredlichkeit wäre, welche die Deutsche Litteratur befleckt; es giebt deren viel mehr, viel tiefer eingreifende und verderblichere, zu welchen das Plagiat sich verhält wie ein wenig pickpocketing zu Kapitalverbrechen. Jenen niedrigen, schnöden Geist meine ich, vermöge dessen das persönliche Interesse der Leitstern ist, wo es die Wahrheit seyn sollte, und unter der Maske der Einsicht die Absicht redet. Achselträgerei und Augendienerei sind an der Tagesordnung, Tartüffiaden werden ohne Schminke aufgeführt, ja Kapuzinaden ertönen von der den Wissenschaften geweihten Stätte: das ehrwürdige Wort Aufklärung ist eine Art Schimpfwort geworden, die größten Männer des vorigen Jahrhunderts, Voltaire, Rousseau, Locke, Hume, werden verunglimpft, diese Heroen, diese Zierden und Wohlthäter der Menschheit, deren über beide Hemisphären verbreiteter Ruhm, wenn durch irgend etwas, nur noch dadurch verherrlicht werden kann, daß jederzeit und überall, wo Obskuranten auftreten, solche ihre erbitterten Feinde sind — und Ursache dazu haben. Litterarische Faktionen und Brüderschaften auf Tadel und Lob werden geschlossen, und nun wird das Schlechte gepriesen

und ausposaunt, das Gute verunglimpft, oder auch, wie Goethe sagt, „durch ein unverbrüchliches Schweigen sekretirt, in welcher Art von Inquisitionscensur es die Deutschen weit gebracht haben" (Tag- und Jahreshefte, J. 1821). Die Motive und Rücksichten aber, aus denen das Alles geschieht, sind zu niedriger Art, als daß ich mit ihrer Aufzählung mich befassen möchte. Welch ein weiter Abstand ist doch zwischen der von unabhängigen Gentlemen, der Sache wegen geschriebenen Edinburgh Review, welche ihr edles, dem Publius Syrus entnommenes Motto: Judex damnatur, cum nocens absolvitur, mit Ehren trägt*), und den absichtsvollen, rücksichtsvollen, verzagten, unredlichen deutschen Litteraturzeitungen, die, großentheils von Söldlingen des Geldes wegen fabrizirt, zum Motto haben sollten: accedas socius, laudes, lauderis ut absens. — Jetzt, nach 21 Jahren, verstehe ich was Goethe mir 1814 sagte, in Berka, wo ich ihn beim Buch der Staël de l'Allemagne gefunden hatte und nun im Gespräch darüber äußerte, sie mache eine übertriebene Schilderung von der Ehrlichkeit der Deutschen, wodurch Ausländer irre geleitet werden könnten. Er lachte und sagte: „ja freilich, die werden den Koffer nicht anketten, und da wird er abgeschnitten werden." Dann aber setzte er ernst hinzu: „aber wenn man die Unredlichkeit der Deutschen in ihrer ganzen Größe kennen lernen will, muß man sich mit der deutschen Litteratur bekannt machen." — Wohl! Allein unter allen Unredlichkeiten der deutschen Litteratur ist die empörendeste die Zeitdienerei vorgeblicher Philosophen, wirklicher Obskurauten. Zeitdienerei: das Wort, wenn ich es gleich dem Englischen nachbilde, bedarf keiner Erklärung, und die Sache keines Beweises: denn wer die Stirn hätte, sie abzuleugnen, würde einen starken Beleg zu meinem gegenwärtigen Thema geben. Kant hat gelehrt, daß man den Menschen nur als Zweck, nie als Mittel behandeln soll: daß die Philosophie nur als Zweck, nie als Mittel gehandhabt werden soll, glaubte er nicht erst sagen zu müssen. Zeitdienerei läßt sich zur Noth in jedem Kleide entschuldigen, in der Kutte und dem

*) Dies ist 1836 geschrieben, seit welcher Zeit die Edinburgh Review gesunken und nicht mehr ist was sie war: sogar auf bloßen Pöbel berechnete Pfäfferei ist mir darin vorgekommen. Zusatz zur 3. Auflage.

Hermelin, nur nicht im Tribonion, dem Philosophenmantel: denn wer diesen anlegt, hat zur Fahne der Wahrheit geschworen, und nun ist, wo es ihren Dienst gilt, jede andere Rücksicht, auf was immer es auch sei, schmählicher Verrath. Darum ist Sokrates dem Schierling und Bruno dem Scheiterhaufen nicht ausgewichen. Jene aber kann man mit einem Stück Brod seitabwärts locken. Ob sie so kurzsichtig sind, daß sie nicht dort, schon ganz in der Nähe, die Nachwelt sehn, bei der die Geschichte der Philosophie sitzt und unerbittlich, mit ehernem Griffel und fester Hand, in ihr unvergängliches Buch zwei bittere Zeilen der Verdammung schreibt? oder sicht sie das nicht an? — freilich wohl, après moi le déluge läßt sich zur Noth sagen; jedoch après moi le mépris will nicht über die Lippen. Ich glaube daher, daß sie zu jener Richterin sprechen werden: „ach, liebe Nachwelt und Geschichte der Philosophie, ihr seid im Irrthum, wenn ihr es mit uns ernstlich nehmt: wir sind ja gar nicht Philosophen, bewahre der Himmel! nein, bloße Philosophieprofessoren, bloße Staatsdiener, bloße Spaaß-Philosophen! es ist, wie wenn ihr die in Pappe geharnischten Theater-Ritter ins wirkliche Turnier schleppen wolltet.“ Da wird wohl die Richterin ein Einsehen haben, alle jene Namen durchstreichen und ihnen das beneficium perpetui silentii angedeihen lassen.

Von dieser Abschweifung, zu der mich, vor 18 Jahren, der Anblick der Zeitdienerei und des Tartüffianismus, die doch noch nicht so blühten wie heute, hingerissen hatte, kehre ich zurück zu dem durch Herrn Brandis, wenn auch nicht selbst-erkannten, doch bestätigten Theil meiner Lehre, um einige Erläuterungen zu demselben beizubringen, an welche ich sodann noch einige andere demselben von Seiten der Physiologie gewordene Bestätigungen knüpfen werde.

Die drei von Kant in der transscendentalen Dialektik unter dem Namen der Ideen der Vernunft kritisirten und demzufolge in der theoretischen Philosophie beseitigten Annahmen haben, bis zu der durch diesen großen Mann hervorgebrachten gänzlichen Umgestaltung der Philosophie, der tiefern Einsicht in die Natur sich jederzeit hinderlich erwiesen. Für den Gegenstand unserer gegenwärtigen Betrachtung war ein solches Hinderniß die sogenannte Vernunft-Idee der Seele, dieses metaphysischen Wesens, in dessen absoluter Einfachheit Erkennen und Wollen ewig unzertrennlich Eins,

verbunden und verschmolzen waren. So lange sie bestand, konnte keine philosophische Physiologie zu Stande kommen; um so weniger, als mit ihr zugleich auch ihr Korrelat, die reale und rein passive Materie, als Stoff des Leibes, nothwendig gesetzt werden mußte*). Jene Vernunft-Idee der Seele also war Schuld, daß am Anfange des vorigen Jahrhunderts der berühmte Chemiker und Physiologe Georg Ernst Stahl die Wahrheit verfehlen mußte, welcher er ganz nahe gekommen war und sie erreicht haben würde, wenn er an die Stelle der anima rationalis, den nackten, noch erkenntnißlosen Willen, der allein metaphysisch ist, hätte setzen können. Allein unter dem Einfluß jener Vernunft-Idee konnte er nichts Anderes lehren, als daß jene einfache, vernünftige Seele es sei, welche den Körper sich baue und alle inneren, organischen Funktionen desselben lenke und vollzöge, dabei aber doch, obschon Erkennen die Grundbestimmung und gleichsam die Substanz ihres Wesens sei, nichts von dem Allen wisse und erführe. Darin lag etwas Absurdes, welches die Lehre schlechterdings unhaltbar machte. Sie wurde verdrängt durch Hallers Irritabilität und Sensibilität, die zwar rein empirisch aufgefaßt, dafür aber auch zwei qualitates occultae sind, bei denen die Erklärung zu Ende ist. Die Bewegung des Herzens und der Eingeweide wurde jetzt der Irritabilität zugeschrieben. Die anima rationalis aber blieb ungekränkt in ihren Ehren und Würden, als ein fremder Gast im Hause des Leibes**). — „Die Wahrheit steckt tief im Brunnen“, — hat Demokritos gesagt, und die Jahrtausende haben es seufzend wiederholt: aber es ist kein Wunder; wenn man, sobald sie heraus will, ihr auf die Finger schlägt.

Der Grundzug meiner Lehre, welcher sie zu allen je dagewesenen in Gegensatz stellt, ist die gänzliche Sonderung des Willens von der Erkenntniß, welche beide alle mir vorhergegangenen Philosophen als unzertrennlich, ja, den Willen als durch die Erkenntniß, die der Grundstoff unseres geistigen Wesens sei, bedingt und sogar meistens als eine bloße Funktion derselben angesehen

---

*) als ein an sich selbst bestehendes Wesen, ein Ding an sich. Zusatz zur 3. Auflage.

**) woselbst sie das Oberstübchen bewohnt. Zusatz zur 3. Auflage.

haben. Jene Trennung aber, jene Zersetzung des so lange untheilbar gewesenen Ichs oder Seele, in zwei heterogene Bestandtheile, ist für die Philosophie Das, was die Zersetzung des Wassers für die Chemie gewesen ist; wenn dies auch erst spät erkannt werden wird. Bei mir ist das Ewige und Unzerstörbare im Menschen, welches daher auch das Lebensprincip in ihm ausmacht, nicht die Seele, sondern, mir einen chemischen Ausdruck zu gestatten, das Radikal der Seele, und dieses ist der Wille. Die sogenannte Seele ist schon zusammengesetzt: sie ist die Verbindung des Willens mit dem νους, Intellekt. Dieser Intellekt ist das Sekundäre, ist das posterius des Organismus und, als eine bloße Gehirnfunktion, durch diesen bedingt. Der Wille hingegen ist primär, ist das prius des Organismus und dieser durch ihn bedingt. Denn der Wille ist dasjenige Wesen an sich, welches erst in der Vorstellung (jener bloßen Gehirnfunktion) sich als ein solcher organischer Leib darstellt: nur vermöge der Formen der Erkenntniß (oder Gehirnfunktion), also nur in der Vorstellung, ist der Leib eines Jeden ihm als ein Ausgedehntes, Gegliedertes, Organisches gegeben, nicht außerdem, nicht unmittelbar im Selbstbewußtseyn. Wie die Aktionen des Leibes nur die in der Vorstellung sich abbildenden einzelnen Akte des Willens sind, so ist auch ihr Substrat, die Gestalt dieses Leibes, sein Bild im Ganzen: daher ist in allen organischen Funktionen des Leibes, eben so gut wie in seinen äußern Aktionen, der Wille das agens. Die wahre Physiologie, auf ihrer Höhe, weist das Geistige im Menschen (die Erkenntniß) als Produkt seines Physischen nach; und das hat, wie kein Andrer, Cabanis geleistet: aber die wahre Metaphysik belehrt uns, daß dieses Physische selbst bloßes Produkt, oder vielmehr Erscheinung, eines Geistigen (des Willens) sei, ja, daß die Materie selbst durch die Vorstellung bedingt sei, in welcher allein sie existirt. Das Anschauen und Denken wird immer mehr aus dem Organismus erklärt werden, nie aber das Wollen, sondern umgekehrt, aus diesem der Organismus; wie ich unter der folgenden Rubrik nachweise. Ich setze also erstlich den Willen, als Ding an sich, völlig Ursprüngliches; zweitens seine bloße Sichtbarkeit, Objektivation, den Leib; und drittens die Erkenntniß, als bloße Funktion eines Theils dieses Leibes. Dieser Theil selbst ist das objektivirte (Vorstellung gewordene)

Erkennenwollen, indem der Wille, zu seinen Zwecken, der Erkenntniß bedarf. Diese Funktion nun aber bedingt wieder die ganze Welt als Vorstellung, mithin auch den Leib selbst, sofern er anschauliches Objekt ist, ja, die Materie überhaupt, als welche nur in der Vorstellung vorhanden ist. Denn eine objektive Welt, ohne ein Subjekt, in dessen Bewußtseyn sie dasteht, ist, wohlerwogen, etwas schlechthin Undenkbares. Die Erkenntniß und die Materie (Subjekt und Objekt) sind also nur relativ für einander da und machen die Erscheinung aus. Mithin steht, durch meine Fundamentalveränderung, die Sache so, wie sie noch nie gestanden hat.

Wenn er nach Außen schlägt, nach Außen wirkt, auf einen erkannten Gegenstand gerichtet, mithin durch das Medium der Erkenntniß hindurchgegangen ist, — da erkennen Alle als das hier Thätige den Willen, und da erhält er seinen Namen. Allein er ist es nicht weniger, welcher in den, jenen äußern Handlungen als Bedingung vorhergängigen, innern Processen, die das organische Leben und sein Substrat schaffen und erhalten, thätig ist, und auch Blutumlauf, Sekretion und Verdauung sind sein Werk. Aber eben weil man ihn nur da erkannte, wo er das Individuum, von dem er ausgeht, verlassend, sich auf die Außenwelt, welche nunmehr gerade zu diesem Behuf sich als Anschauung darstellt, richtet, hat man die Erkenntniß für seine wesentliche Bedingung, sein alleiniges Element, ja sogar für den Stoff, aus welchem er bestehe, gehalten und damit das größte ὑστερον προτερον begangen, welches je gewesen.

Vor allen Dingen aber muß man Wille von Willkühr zu unterscheiden wissen und einsehn, daß jener ohne diese bestehn kann; was freilich meine ganze Philosophie voraussetzt. Willkühr heißt der Wille da, wo ihn Erkenntniß beleuchtet, und daher Motive, also Vorstellungen, die ihn bewegenden Ursachen sind: Dies heißt, objektiv ausgedrückt, wo die Einwirkung von Außen, welche den Akt verursacht, durch ein Gehirn vermittelt ist. Das Motiv kann definirt werden als ein äußerer Reiz, auf dessen Einwirkung zunächst ein Bild im Gehirn entsteht, unter dessen Vermittelung der Wille die eigentliche Wirkung, eine äußere Leibesaktion, vollbringt. Bei der Menschenspecies nun aber kann ein Begriff, der sich aus frühern Bildern dieser Art, durch Fallen-

lassen ihrer Unterschiede, abgesetzt hat, folglich nicht mehr anschaulich ist, sondern bloß durch Worte bezeichnet und fixirt wird, die Stelle jenes Bildes vertreten. Weil demnach die Einwirkung der Motive überhaupt nicht an den Kontakt gebunden ist, können sie ihre Wirkungskräfte auf den Willen gegen einander messen, d. h. gestatten eine gewisse Wahl: diese ist beim Thiere auf den engen Gesichtskreis des ihm anschaulich Vorliegenden beschränkt; beim Menschen hingegen hat sie den weiten Umkreis des für ihn Denkbaren, also seiner Begriffe, zum Spielraum. Demnach bezeichnet man als willkührlich die Bewegungen, welche nicht, wie die der unorganischen Körper, auf Ursachen, im engsten Sinne des Worts, erfolgen, auch nicht auf bloße Reize, wie die der Pflanzen, sondern auf Motive*). Diese aber setzen Erkenntniß voraus, als welche das Medium der Motive ist, durch welches hindurch die Kausalität sich hier bethätigt, ihrer ganzen sonstigen Nothwendigkeit jedoch unbeschadet. Physiologisch läßt der Unterschied zwischen Reiz und Motiv sich auch so bezeichnen: der Reiz ruft die Reaktion unmittelbar hervor, indem diese ausgeht von dem selben Theil, auf welchen der Reiz gewirkt hat: das Motiv hingegen ist ein Reiz, welcher den Umweg durch das Gehirn machen muß, woselbst, bei Einwirkung desselben, zunächst ein Bild entsteht und dieses allererst die erfolgende Reaktion hervorruft, welche jetzt Willensakt und willkührlich genannt wird. Der Unterschied zwischen willkührlichen und unwillkührlichen Bewegungen betrifft demnach nicht das Wesentliche und Primäre, welches in beiden der Wille ist, sondern bloß das Sekundäre, die Hervorrufung der Aeußerung des Willens; ob nämlich diese am Leitfaden der eigentlichen Ursachen, oder der Reize, oder der Motive, d. h. der durch die Erkenntniß hindurchgegangenen Ursachen, geschieht. Im menschlichen Bewußtseyn, welches vom thierischen sich dadurch unterscheidet, daß es nicht bloß anschauliche Vorstellungen, sondern auch abstrakte Begriffe enthält, welche, vom Zeitunterschied unabhängig, zugleich und neben einander wirken, wodurch Ueberlegung, d. h. Konflikt der Motive, möglich

*) Den Unterschied zwischen Ursache im engsten Sinne, Reiz und Motiv habe ich ausführlich dargelegt in den „Beiden Grundproblemen der Ethik" S. 29 fg.

geworden ist, tritt Willkühr im engsten Sinne des Wortes ein, die ich Wahlentscheidung genannt habe, welche jedoch nur darin besteht, daß das für den gegebenen individuellen Charakter mächtigste Motiv die andern überwindet und die That bestimmt, wie Stoß vom stärkern Gegenstoß überwältigt wird; wobei also der Erfolg immer noch mit eben der Nothwendigkeit eintritt, wie die Bewegung des gestoßenen Steins. Hierüber sind alle große Denker aller Zeiten einig und entschieden, eben so gewiß, als der große Haufe es nie einsehn wird, nie die große Wahrheit fassen wird, daß das Werk unsrer Freiheit nicht in den einzelnen Handlungen, sondern in unserm Daseyn und Wesen selbst zu suchen ist. Ich habe sie auf das Deutlichste dargelegt in meiner Preisschrift über die Freiheit des Willens. Demnach ist das vermeinte liberum arbitrium indifferentiae, als unterscheidendes Merkmal der vom Willen ausgehenden Bewegungen, durchaus unzulässig: denn es ist eine Behauptung der Möglichkeit von Wirkungen ohne Ursachen.

Sobald man also dahin gelangt ist, Wille von Willkühr zu unterscheiden und letztere als eine besondere Gattung, oder Erscheinungsart, des ersteren zu betrachten, wird man keine Schwierigkeit finden, den Willen auch in erkenntnißlosen Vorgängen zu erblicken. Daß alle Bewegungen unseres Leibes, auch die bloß vegetativen und organischen, vom Willen ausgehn, besagt also keineswegs, daß sie willkührlich sind: denn das würde heißen, daß sie von Motiven veranlaßt würden: Motive aber sind Vorstellungen und deren Sitz ist das Gehirn: nur die Theile, welche von ihm Nerven erhalten, können von ihm aus, mithin auf Motive bewegt werden: und diese Bewegung allein heißt willkührlich. Die der innern Oekonomie des Organismus hingegen wird durch Reize gelenkt, wie die der Pflanzen; nur daß die Komplikation des thierischen Organismus, wie sie ein äußeres Sensorium, zur Auffassung der Außenwelt und Reaktion des Willens auf dieselbe, nöthig machte, auch ein Cerebrum abdominale, das sympathische Nervensystem, erforderte, um eben so die Reaktion des Willens auf die innern Reize zu dirigiren. Ersteres kann dem Ministerio des Aeußern, letzteres dem des Innern verglichen werden: der Wille aber bleibt der Selbstherrscher, der überall gegenwärtig ist.

Die Fortschritte der Physiologie seit Haller haben außer Zweifel gesetzt, daß nicht bloß die von Bewußtseyn begleiteten äußeren Handlungen (functiones animales), sondern auch die völlig unbewußt vorgehenden Lebensprocesse (functiones vitales et naturales) durchgängig unter Leitung des Nervensystems stehn, und der Unterschied, in Hinsicht auf das Bewußtwerden, bloß darauf beruht, daß die ersteren durch Nerven gelenkt werden, die vom Gehirn ausgehn, die letzteren aber durch Nerven, die nicht direkt mit jenem, hauptsächlich nach Außen gerichteten Hauptcentrum des Nervensystems kommuniziren, dagegen aber mit untergeordneten, kleinen Centris, den Nervenknoten, Ganglien und ihren Verflechtungen, welche gleichsam als Statthalter den verschiedenen Provinzen des Nervensystems vorstehn und die innern Vorgänge auf innere Reize leiten, wie das Gehirn die äußern Handlungen auf äußere Motive; welche also Eindrücke des Innern empfangen und darauf angemessen reagiren, wie das Gehirn Vorstellungen erhält und darauf beschließt; nur daß jegliches von jenen auf einen engern Wirkungskreis beschränkt ist. Hierauf beruht die vita propria jedes Systems, hinsichtlich auf welche schon van Helmont sagte, daß jedes Organ gleichsam sein eigenes Ich habe. Hieraus ist auch das fortdauernde Leben abgeschnittener Theile erklärlich, bei Insekten, Reptilien und andern niedrig stehenden Thieren, deren Gehirn kein großes Uebergewicht über die Ganglien einzelner Theile hat; imgleichen, daß manche Reptilien, nach weggenommenem Gehirn, noch Wochen, ja, Monate lang leben. Wissen wir nun aus der sichersten Erfahrung, daß in den von Bewußtseyn begleiteten und vom Hauptcentro des Nervensystems gelenkten Aktionen das eigentliche Agens der uns im unmittelbarsten Bewußtseyn und auf ganz andere Art, als die Außenwelt, bekannte Wille ist; so können wir doch nicht wohl umhin anzunehmen, daß die von eben jenem Nervensystem ausgehenden, aber unter Leitung seiner untergeordneten Centra stehenden Aktionen, welche den Lebensproceß fortdauernd im Gange erhalten, ebenfalls Aeußerungen des Willens sind; zumal da uns die Ursache, weshalb sie nicht, wie jene, von Bewußtseyn begleitet sind, vollkommen bekannt ist: daß nämlich das Bewußtseyn seinen Sitz im Gehirn hat und daher auf solche Theile beschränkt ist, deren Nerven zum Gehirn gehen, und auch bei diesen

wegfällt, wenn sie durchschnitten werden: hiedurch ist der Unterschied des Bewußten und Unbewußten, und mit ihm der des Willkührlichen und Unwillkührlichen in den Bewegungen des Leibes vollkommen erklärt, und kein Grund bleibt übrig, zwei ganz verschiedene Urquellen der Bewegung anzunehmen; zumal da principia praeter necessitatem non sunt multiplicanda. Dies Alles ist so einleuchtend, daß, bei unbefangener Ueberlegung, von diesem Standpunkt aus, es fast als absurd erscheint, den Leib zum Diener zweier Herren machen zu wollen, indem man seine Aktionen aus zwei grundverschiedenen Urquellen ableitet und nun die Bewegung der Arme und Beine, der Augen, der Lippen, der Kehle, Zunge und Lunge, der Gesichts- und Bauch-Muskeln dem Willen zuschreibt; hingegen die Bewegung des Herzens, der Adern, die peristaltische Bewegung der Gedärme, das Saugen der Darmzotten und der Drüsen, und alle den Sekretionen dienenden Bewegungen ausgehn läßt von einem ganz andern, uns unbekannten und ewig geheimen Princip, das man durch Namen, wie Vitalität, Archäus, spiritus animales, Lebenskraft, Bildungstrieb, die sämmtlich so viel sagen als x, bezeichnet*).

Merkwürdig und lehrreich ist es zu sehn, wie der vortreffliche Treviranus, in seinem Buche „die Erscheinungen und Gesetze des organischen Lebens", Bd. 1, S. 178—185, sich abmüht, bei den untersten Thieren, Infusorien und Zoophyten, herauszubringen, welche ihrer Bewegungen willkührlich, und welche, wie er es nennt, automatisch oder physisch, d. h. bloß vital — seien; wobei ihm die Voraussetzung zum Grunde liegt,

*) Besonders ist bei Sekretionen eine gewisse Auswahl des zu jeder Tauglichen, folglich Willkühr der sie vollziehenden Organe nicht zu verkennen, die sogar von einer gewissen dumpfen Sinnesempfindung unterstützt seyn muß und vermöge welcher aus dem selben Blute jedes Sekretionsorgan bloß das ihm angemessene Sekret und nichts Anderes entnimmt, also aus dem zuströmenden Blute die Leber nur Galle saugt, das übrige Blut weiterschickend, ebenso die Speicheldrüse und das Pankreas nur Speichel, die Nieren nur Urin, die Hoden nur Sperma u. s. w. Man kann demnach die Sekretionsorgane vergleichen mit verschiedenartigem Vieh, auf derselben Wiese weidend und Jedes nur das seinem Appetit entsprechende Kraut abrupfend.

Zusatz zur 3. Auflage.

er habe es mit zwei ursprünglich verschiedenen Quellen der Bewegung zu thun; während, in Wahrheit, die einen, wie die andern, vom Willen ausgehn, und der ganze Unterschied darin besteht, ob sie durch Reiz oder durch Motiv veranlaßt, d. h. durch ein Gehirn vermittelt werden, oder nicht; welcher Reiz dann wieder ein bloß innerer, oder ein äußerer seyn kann. Bei mehreren, schon höher stehenden Thieren — Krustaceen und sogar Fischen — findet er die willkührlichen und die vitalen Bewegungen ganz in Eins zusammenfallend, z. B. die der Ortsveränderung mit der Respiration: ein deutlicher Beweis der Identität ihres Wesens und Ursprungs. — Er sagt, S. 188: „In der Familie der Aktinien, Asterien, Seeigel und Holothurien (Echinodermata pedata Cuv.) ist es augenscheinlich, wie die Bewegung der Säfte von dem Willen derselben abhängt und ein Mittel zur örtlichen Bewegung ist." — S. 288 heißt es: „Der Schlund der Säugethiere hat an seinem obern Ende den Schlundkopf, der durch Muskeln, die in ihrer Bildung mit den willkührlichen übereinkommen, ohne doch unter der Herrschaft des Willens zu stehn, hervorgestreckt und zurückgezogen wird." — Man sieht hier, wie die Gränzen der vom Willen ausgehenden und der ihm angenommenermaaßen fremden Bewegungen in einander laufen. — Ibid. S. 293: „So gehn in den Magenkammern der Wiederkäuer Bewegungen vor, die ganz den Schein der Willkühr haben. Sie stehn jedoch nicht bloß mit dem Wiederkauen in beständiger Verbindung. Auch der einfache Magen des Menschen und vieler Thiere gestattet nur dem Verdaulichen den Durchgang durch seine untere Oeffnung und wirft das Unverdauliche durch Erbrechen wieder aus."

Auch giebt es noch besondere Belege dazu, daß die Bewegungen auf Reize (die unwillkührlichen) eben sowohl als die auf Motive (die willkührlichen) vom Willen ausgehn: dahin gehören die Fälle, wo die selbe Bewegung bald auf Reiz, bald auf Motiv erfolgt, wie z. B. die Verengerung der Pupille: sie erfolgt auf Reiz, bei Vermehrung des Lichts; auf Motiv, so oft wir einen sehr nahen und kleinen Gegenstand genau zu betrachten uns anstrengen; weil Verengerung der Pupille das deutliche Sehn in großer Nähe bewirkt, welches wir noch vermehren können, wenn wir durch ein mit einer Nadel in eine Karte gestochenes

Loch sehn; und umgekehrt erweitern wir die Pupille, wenn wir in die Ferne sehn. Die gleiche Bewegung des selben Organs wird doch nicht abwechselnd aus zwei grundverschiedenen Quellen entspringen. — E. H. Weber, in seinem Programm additamenta ad E. H. Weberi tractatum de motu iridis. Lips. 1823, erzählt, er habe an sich selber das Vermögen entdeckt, die Pupille des einen, auf einen und denselben Gegenstand gerichteten Auges, während das andere geschlossen sei, durch bloße Willkühr so erweitern und verengern zu können, daß ihm der Gegenstand bald deutlich, bald undeutlich erscheine. — Auch Joh. Müller, Handb. d. Physiol. S. 764, sucht zu beweisen, daß der Wille auf die Pupille wirkt.

Ferner wird die Einsicht, daß die ohne Bewußtseyn vollzogenen vitalen und vegetativen Funktionen zum innersten Triebwerk den Willen haben, auch noch durch die Betrachtung bestätigt, daß selbst die anerkannt willkührliche Bewegung eines Gliedes bloß das letzte Resultat einer Menge ihr vorhergängiger Veränderungen im Innern dieses Gliedes ist, die eben so wenig als jene organischen Funktionen ins Bewußtseyn kommen und doch offenbar das sind, was zunächst durch den Willen aktuirt wird und die Bewegung des Gliedes bloß zur Folge hat, dennoch aber unserm Bewußtseyn so fremd bleibt, daß die Physiologen es durch Hypothesen zu finden suchen, der Art wie diese, daß Sehne und Muskelfaser zusammengezogen werden durch eine Veränderung im Zellgewebe des Muskels, welche durch einen Niederschlag des in demselben enthaltenen Blutdunstes zu Blutwasser bewirkt wird, diese aber durch Einwirkung des Nerven, und diese — durch den Willen. Die zunächst vom Willen ausgehende Veränderung kommt also auch hier nicht ins Bewußtseyn, sondern bloß ihr entferntes Resultat, und selbst dieses eigentlich nur durch die räumliche Anschauung des Gehirns, in welcher es sich zusammt dem ganzen Leibe darstellt. Daß nun aber hiebei, in jener aufsteigenden Kausalreihe, das letzte Glied der Wille sei, würden die Physiologen nimmermehr auf dem Wege ihrer experimentalen Forschungen und Hypothesen erreicht haben; sondern es ist ihnen ganz anderweitig bekannt: das Wort des Räthsels wird ihnen von außerhalb der Untersuchung zugeflüstert, durch den glücklichen Umstand, daß der Forscher hier zugleich selbst der zu erforschende

Gegenstand ist und dadurch das Geheimniß des innern Hergangs dies Mal erfährt; außerdem seine Erklärung eben auch, wie die jeder andern Erscheinung, stehn bleiben müßte vor einer unerforschlichen Kraft. Und umgekehrt würde, wenn wir zu jedem Naturphänomen die selbe innere Relation hätten, wie zu unserem eigenen Organismus, die Erklärung jedes Naturphänomens, und aller Eigenschaften jedes Körpers, zuletzt eben so zurücklaufen auf einen sich darin manifestirenden Willen. Denn der Unterschied liegt nicht in der Sache, sondern nur in unserm Verhältniß zur Sache. Ueberall wo die Erklärung des Physischen zu Ende läuft, stößt sie auf ein Metaphysisches, und überall wo dieses einer unmittelbaren Erkenntniß offen steht, wird sich, wie hier, der Wille ergeben. — Daß die nicht vom Gehirn aus, nicht auf Motive, nicht willkührlich bewegten Theile des Organismus dennoch vom Willen belebt und beherrscht werden, bezeugt auch ihre Mitleidenschaft bei allen ungewöhnlich heftigen Bewegungen des Willens, d. h. Affekten und Leidenschaften: das beschleunigte Herzklopfen bei Freude oder Furcht, das Erröthen bei der Beschämung, Erblassen beim Schreck, auch bei verhehltem Zorn, Weinen bei der Betrübniß*), erschwertes Athmen und beschleunigte Darmthätigkeit bei großer Angst, Speichel im Munde bei erregter Leckerheit, Uebelkeit beim Anblick ekelhafter Dinge, starkbeschleunigter Blutumlauf und sogar veränderte Qualität der Galle durch den Zorn, und des Speichels durch heftige Wuth: Letzteres in dem Grade, daß ein aufs Aeußerste erzürnter Hund durch seinen Biß Hydrophobie ertheilen kann, ohne selbst mit der Hundswuth behaftet zu seyn, oder es von Dem an zu werden; welches auch von Katzen und sogar von erzürnten Hähnen behauptet wird. Ferner untergräbt anhaltender Gram den Organismus im Tiefsten, und kann Schreck, wie auch plötzliche Freude, tödtlich wirken. Hingegen bleiben alle die innern Vorgänge und Veränderungen, welche bloß das Erkennen betreffen und den Willen außer dem Spiel lassen, seien sie auch noch so groß und wichtig, ohne Einfluß auf das Getriebe des Organismus, — bis auf diesen, daß zu angestrengte und zu anhaltende Thätigkeit des Intellekts das Gehirn ermüdet, allmälig erschöpft und endlich den Organismus

*) Erektion bei wollüstigen Vorstellungen. Zusatz zur 3. Auflage.

untergräbt; welches abermals bestätigt, daß das Erkennen sekundärer Natur und bloß die organische Funktion eines Theils, ein Produkt des Lebens ist, nicht aber den innern Kern unsers Wesens ausmacht, nicht Ding an sich ist, nicht metaphysisch, unkörperlich, ewig, wie der Wille: dieser ermüdet nicht, altert nicht, lernt nicht, vervollkommnet sich nicht durch Uebung, ist im Kinde was er im Greise ist, stets Einer und derselbe, und sein Charakter in Jedem unveränderlich. Imgleichen ist er, als das Wesentliche, auch das Konstante, und daher im Thiere wie in uns vorhanden: denn er hängt nicht, wie der Intellekt, von der Vollkommenheit der Organisation ab, sondern ist, dem Wesentlichen nach, in allen Thieren das Selbe, uns so intim Bekannte. Demnach hat das Thier sämmtliche Affekte des Menschen: Freude, Trauer, Furcht, Zorn, Liebe, Haß, Sehnsucht, Neid u. s. w.: die große Verschiedenheit zwischen Mensch und Thier beruht allein auf den Graden der Vollkommenheit des Intellekts. Doch führt uns Dies zu weit ab; daher ich hier auf die „Welt als W. und V." Bd. 2, Kap. 19, sub 2, verweise.

Nach den dargelegten einleuchtenden Gründen dafür, daß das ursprüngliche Agens im innern Getriebe des Organismus eben der Wille ist, der die äußern Aktionen des Leibes leitet, und nur weil er hier der Vermittelung der nach Außen gerichteten Erkenntniß bedarf, in diesem Durchgang durch das Bewußtseyn, sich als Wille zu erkennen giebt, wird es uns nicht wundern, daß außer Brandis auch einige andere Physiologen, auf dem bloß empirischen Wege ihres Forschens, diese Wahrheit mehr oder weniger deutlich erkannt haben. Meckel, in seinem Archiv für die Physiologie (Bd. 5, S. 195—198) gelangt ganz empirisch und völlig unbefangen zu dem Resultat, daß das vegetative Leben, die Entstehung des Embryo, die Assimilation der Nahrung, das Pflanzenleben, wohl eigentlich als Aeußerungen des Willens zu betrachten seyn möchten, ja daß sogar das Streben des Magneten so einen Anschein gebe. „Die Annahme", sagte er, „eines gewissen freien Willens bei jeder Lebensbewegung ließe sich vielleicht rechtfertigen." — „Die Pflanze scheint freiwillig nach dem Lichte zu gehn", u. s. f. — Der Band ist von 1819, wo mein Werk erst kürzlich erschienen war, und es ist wenigstens ungewiß, daß es Einfluß auf ihn gehabt, oder ihm auch nur

bekannt gewesen sei; daher ich auch diese Aeußerungen zu den unbefangenen empirischen Bestätigungen meiner Lehre rechne. — Auch Burdach, in seiner großen Physiologie, Bd. 1, §. 259, S. 388, gelangt ganz empirisch zu dem Resultat, daß „die Selbstliebe eine allen Dingen ohne Unterschied zukommende Kraft sei": er weist sie nach, zunächst in Thieren, dann in Pflanzen und endlich in leblosen Körpern. Was ist aber Selbstliebe Anderes, als Wille sein Daseyn zu erhalten, Wille zum Leben? — Eine meine Lehre noch entschiedener bestätigende Stelle desselben Buchs werde ich unter der Rubrik „Vergleichende Anatomie" anführen. — Daß die Lehre vom Willen als Princip des Lebens anfängt, sich auch im weitern Kreise der Arzneikunde zu verbreiten und bei ihren jüngern Repräsentanten Eingang findet, sehe ich mit besonderm Vergnügen aus den Thesen, welche Herr Dr. v. Sigriz bei seiner Promotion zu München im August 1835 vertheidigt hat und welche so anheben: 1. Sanguis est determinans formam organismi se evolventis. — 2. Evolutio organica determinatur vitae internae actione et voluntate.

Endlich ist noch eine sehr merkwürdige und unerwartete Bestätigung dieses Theiles meiner Lehre zu erwähnen, welche in neuerer Zeit Colebrooke aus der uralten Hindostanischen Philosophie mitgetheilt hat. In der Darstellung der philosophischen Schulen der Hindu, welche er im ersten Bande der Transactions of the Asiatic Society of Great-Britain, 1824, giebt, führt er, S. 110, Folgendes als Lehre der Nyaga-Schule an*): „Wille (volition, Yatna), Willens-Anstrengung oder -Aeußerung, ist eine Selbstbestimmung zum Handeln, welche Befriedigung gewährt. Wunsch ist ihr Anlaß, und Wahrnehmung ihr Motiv. Man unterscheidet zwei Arten wahrnehmbarer Willensanstrengung: die, welche aus dem Wunsch entspringt, der das Angenehme sucht; und die, welche aus dem Abscheu entspringt, der das Widrige flieht. Noch eine andere Gattung, welche sich der Empfindung und Wahrnehmung entzieht, aber auf welche aus der Analogie

*) Ueberall wo ich Stellen aus Büchern in lebenden Sprachen anführe, übersetze ich sie, citire jedoch nach dem Original, füge dieses selbst aber nur da hinzu, wo meine Uebersetzung irgend einem Verdacht ausgesetzt seyn könnte.

mit den willkührlichen Handlungen geschlossen wird, begreift die animalischen Funktionen, welche die unsichtbare Lebenskraft zur Ursache haben." (Another species, which escapes sensation or perception, but is inferred from analogy of spontaneous acts, comprises animal functions, having for a cause the vital unseen power.) Offenbar ist „animalische Funktionen" hier nicht im physiologischen, sondern im populären Sinne des Worts zu verstehn: also wird hier unstreitig das organische Leben aus dem Willen abgeleitet. — Eine ähnliche Angabe Colebrooke's findet sich in seiner Berichterstattung über die Veden (Asiatic researches Vol. 8, p. 426), wo es heißt: „Asu ist unbewußtes Wollen, welches einen zur Erhaltung des Lebens nothwendigen Akt bewirkt, wie das Athmen u. s. w." (Asu is unconscious volition, which occasions an act necessary to the support of life, as breathing etc.)

Meine Zurückführung der Lebenskraft auf Willen steht übrigens der alten Eintheilung ihrer Funktionen in Reproduktionskraft, Irritabilität und Sensibilität durchaus nicht entgegen. Diese bleibt eine tiefgefaßte Unterscheidung und giebt zu interessanten Betrachtungen Anlaß.

Die Reproduktionskraft, objektivirt im Zellgewebe, ist der Hauptcharakter der Pflanze und das Pflanzliche im Menschen. Wenn sie in ihm überwiegend vorherrscht, vermuthen wir Phlegma, Langsamkeit, Trägheit, Stumpfsinn (Böotier); wiewohl diese Vermuthung nicht immer ganz bestätigt wird. — Die Irritabilität, objektivirt in der Muskelfaser, ist der Hauptcharakter des Thieres, und ist das Thierische im Menschen. Wenn sie in diesem überwiegend vorherrscht, pflegt sich Behändigkeit, Stärke und Tapferkeit zu finden, also Tauglichkeit zu körperlichen Anstrengungen und zum Kriege (Spartaner). Fast alle warmblütigen Thiere und sogar die Insekten übertreffen an Irritabilität den Menschen bei Weitem. Das Thier wird sich seines Daseyns am lebhaftesten in der Irritabilität bewußt; daher es in den Aeußerungen derselben exultirt. Von dieser Exultation zeigt sich beim Menschen noch eine Spur als Tanz. — Die Sensibilität, objektivirt im Nerven, ist der Hauptcharakter des Menschen, und ist das eigentlich Menschliche im Menschen. Kein Thier kann sich hierin mit ihm auch nur entfernt vergleichen.

Ueberwiegend vorherrschend giebt sie Genie (Athener). Demnach ist der Mensch von Genie in höherem Grade Mensch. Hieraus ist es erklärlich, daß einige Genies die übrigen Menschen, mit ihren eintönigen Physiognomien und dem durchgängigen Gepräge der Alltäglichkeit, nicht für Menschen haben anerkennen wollen: denn sie fanden in ihnen nicht ihres Gleichen und geriethen in den natürlichen Irrthum, daß ihre eigene Beschaffenheit die normale wäre. In diesem Sinne suchte Diogenes mit der Laterne nach Menschen; — der geniale Koheleth sagt: „unter Tausend habe ich einen Menschen gefunden, aber kein Weib unter allen diesen"; — und Gracian im Kritikon, vielleicht der größten und schönsten Allegorie, die je geschrieben worden, sagt: „aber das Wunderlichste war, daß sie im ganzen Lande, selbst in den volkreichsten Städten, keinen Menschen antrafen; sondern alles war bevölkert von Löwen, Tigern, Leoparden, Wölfen, Füchsen, Affen, Ochsen, Eseln, Schweinen, — nirgends einen Menschen! Erst spät brachten sie in Erfahrung, daß die wenigen vorhandenen Menschen, um sich zu bergen und nicht anzusehn wie es hergeht, sich zurückgezogen hatten in jene Einöden, welche eigentlich die Wohnung der wilden Thiere hätten seyn sollen" (aus Crisi 5 und 6 der ersten Abtheilung zusammengezogen). In der That beruht auf dem selben Grunde der allen Genies eigene Hang zur Einsamkeit, als zu welcher sowohl ihre Verschiedenheit von den Uebrigen sie treibt, wie ihr innerer Reichthum sie ausstattet: denn von Menschen, wie von Diamanten, taugen nur die ungemein großen zu Solitärs: die gewöhnlichen müssen beisammen seyn und in Masse wirken.

Zu den drei physiologischen Grundkräften stimmen auch die drei Gunas oder Grundeigenschaften der Hindu. Tamas-Guna, Stumpfheit, Dummheit, entspricht der Reproduktionskraft; — Rajas-Guna, Leidenschaftlichkeit, der Irritabilität; — und Sattwa-Guna, Weisheit und Tugend, der Sensibilität. Wenn aber hinzugefügt wird, Tamas-Guna sei das Loos der Thiere, Rajas-Guna der Menschen, und Sattwa-Guna der Götter; so ist dies mehr mythologisch, als physiologisch geredet.

Den unter dieser Rubrik betrachteten Gegenstand behandelt ebenfalls das 20. Kapitel des 2. Bandes der „Welt als Wille

und Vorstellung", überschrieben „Objektivation des Willens im thierischen Organismus"; welches ich daher als Ergänzung des hier Gegebenen nachzulesen empfehle. In den Parergis gehört §. 94 des 2. Bandes (in der 2. Aufl. §. 96) hieher.

Noch sei hier bemerkt, daß die oben S. 14 und 15 aus meiner Schrift über die Farben citirten Stellen sich auf die erste Auflage derselben beziehn.

Vergleichende Anatomie.

Aus meinem Satze, daß Kants „Ding an sich", oder das letzte Substrat jeder Erscheinung, der Wille sei, hatte ich nun aber nicht allein abgeleitet, daß auch in allen innern unbewußten Funktionen des Organismus der Wille das Agens sei; sondern ebenfalls, daß dieser organische Leib selbst nichts Anderes sei, als der in die Vorstellung getretene Wille, der in der Erkenntnißform des Raums angeschaute Wille selbst. Demnach hatte ich gesagt, daß, wie jeder einzelne momentane Willensakt sofort, unmittelbar und unausbleiblich sich in der äußern Anschauung des Leibes als eine Aktion desselben darstellt; so müsse auch das Gesammtwollen jedes Thieres, der Inbegriff aller seiner Bestrebungen, sein getreues Abbild haben an dem ganzen Leibe selbst, an der Beschaffenheit seines Organismus, und zwischen den Zwecken seines Willens überhaupt und den Mitteln zur Erreichung derselben, die seine Organisation ihm darbietet, müsse die allergenaueste Uebereinstimmung seyn. Oder kurz: der Gesammtcharakter seines Wollens müsse zur Gestalt und Beschaffenheit seines Leibes in eben dem Verhältnisse stehn, wie der einzelne Willensakt zur einzelnen ihn ausführenden Leibesaktion. — Auch dieses haben, in neuerer Zeit, denkende Zootomen und Physiologen, ihrerseits und unabhängig von meiner Lehre, als Thatsache erkannt und demnach a posteriori bestätigt: ihre Aussprüche darüber legen

auch hier das Zeugniß der Natur für die Wahrheit meiner Lehre ab.

In dem vortrefflichen Kupferwerke: „über die Skelette der Raubthiere" von Pander und d'Alton, 1822, heißt es S. 7: „Wie das Charakteristische der Knochenbildung aus dem Charakter der Thiere entspringt; so entwickelt sich dieser dagegen aus den Neigungen und Begierden derselben. — — Diese Neigungen und Begierden der Thiere, die in ihrer ganzen Organisation so lebendig ausgesprochen sind und wovon die Organisation nur als das Vermittelnde erscheint, können nicht aus besondern Grundkräften erklärt werden, da der innere Grund nur aus dem allgemeinen Leben der Natur herzuleiten ist." — Durch diese letzte Wendung besagt der Verfasser eigentlich, daß er, wie jeder Naturforscher, hier zu dem Punkte gelangt ist, wo er stehn bleiben muß, weil er auf das Metaphysische stößt, daß jedoch an diesem Punkt das letzte Erkennbare, über welches hinaus die Natur sich seinem Forschen entzieht, Neigungen und Begierden, d. h. Wille war. „Das Thier ist so, weil es so will", wäre der kurze Ausdruck für sein letztes Resultat.

Nicht minder ausdrücklich ist das Zeugniß, welches der gelehrte und denkende Burdach für meine Wahrheit ablegt in seiner großen Physiologie, Bd. 2, §. 474, wo er vom letzten Grunde der Entstehung des Embryo handelt. Leider darf ich nicht verschweigen, daß der sonst so vortreffliche Mann gerade hier, zur schwachen Stunde und der Himmel weiß wie und wodurch verleitet, einige Phrasen aus jener völlig werthlosen, gewaltsam aufgedrungenen Pseudo-Philosophie anbringt, über den „Gedanken", der das Ursprüngliche (er ist gerade das Allerletzte und Bedingteste), jedoch „keine Vorstellung" (also ein hölzernes Eisen) sei. Allein gleich darauf und unter dem wiederkehrenden Einfluß seines eigenen bessern Selbst, spricht er die reine Wahrheit aus S. 710: „das Gehirn stülpt sich zur Netzhaut aus, weil das Centrale des Embryo die Eindrücke der Weltthätigkeit in sich aufnehmen will; die Schleimhaut des Darmkanals entwickelt sich zur Lunge, weil der organische Leib mit den elementaren Weltstoffen in Verkehr treten will; aus dem Gefäßsystem sprossen Zeugungsorgane hervor, weil das Individuum nur in der Gattung lebt, und das in ihm begonnene Leben sich vervielf-

fältigen will." — Dieser meiner Lehre so ganz gemäße Ausspruch Burdachs erinnert an eine Stelle des uralten Mahabarata, die man, von diesem Gesichtspunkt aus, wirklich für einen mythischen Ausdruck der selben Wahrheit zu halten schwerlich umhin kann. Sie steht im dritten Gesange der Episode Sundas und Upasundas in Bopp's „Ardschunas Reise zu Indras Himmel, nebst andern Episoden des Mahabarata", 1824. Da hat Brama die Tilottama, das schönste aller Weiber, geschaffen, und sie umgeht die Versammlung der Götter: Schiwa hat solche Begierde sie anzuschauen, daß, wie sie successive den Kreis umwandelt, ihm vier Gesichter, nach Maaßgabe ihres Standpunkts, also nach den vier Weltgegenden hin, entstehn. Vielleicht beziehn sich hierauf die Darstellungen Schiwa's mit fünf Köpfen, als Pansch Mukhti Schiwa. Auf gleiche Weise entstehn, bei der selben Gelegenheit, dem Indra unzählige Augen auf dem ganzen Leibe*). — In Wahrheit ist jedes Organ anzusehn als der Ausdruck einer universalen, d. h. ein für alle Mal gemachten Willensäußerung, einer fixirten Sehnsucht, eines Willensaktes, nicht des Individuums, sondern der Species. Jede Thiergestalt ist eine von den Umständen hervorgerufene Sehnsucht des Willens zum Leben: z. B. ihn ergriff die Sehnsucht, auf Bäumen zu leben, an ihren Zweigen zu hängen, von ihren Blättern zu zehren, ohne Kampf mit andern Thieren und ohne je den Boden zu betreten: dieses Sehnen stellt sich, endlose Zeit hindurch, dar in der Gestalt (Platonischen Idee) des Faulthiers. Gehn kann es fast gar nicht, weil es nur auf Klettern berechnet ist: hülflos auf dem Boden, ist es behänd auf den Bäumen, und sieht selbst aus wie ein bemooster Ast, damit kein Verfolger seiner gewahr werde. — Aber wir wollen jetzt die Sache etwas prosaischer und methodischer betrachten.

---

*) Der Matsya Purana läßt die vier Gesichter des Brama auf die selbe Weise entstehn, nämlich dadurch, daß er in die Satarupa, seine Tochter, sich verliebend, sie starr ansah, sie aber diesem Blicke, seitwärts tretend, auswich, er jetzt, sich schämend, ihrer Bewegung nicht folgen wollte, worauf ihm nun aber ein Gesicht nach jener Seite wuchs, sie dann abermals dasselbe that und so fort, bis er vier Gesichter hatte. (Asiat. researches Vol. 6, p. 473.) Zusatz zur 3. Auflage.

Die augenfällige, bis ins Einzelne herab sich erstreckende Angemessenheit jedes Thieres zu seiner Lebensart, zu den äußern Mitteln seiner Erhaltung, und die überschwängliche Kunstvollkommenheit seiner Organisation ist der reichste Stoff teleologischer Betrachtungen, denen der menschliche Geist von jeher gern obgelegen hat, und die sodann, auch auf die unbelebte Natur ausgedehnt, das Argument des physikotheologischen Beweises geworden sind. Die ausnahmslose Zweckmäßigkeit, die offenbare Absichtlichkeit in allen Theilen des thierischen Organismus kündigt zu deutlich an, daß hier nicht zufällig und planlos wirkende Naturkräfte, sondern ein Wille thätig gewesen sei, als daß es je hätte im Ernst verkannt werden können. Nun aber konnte man, empirischer Kenntniß und Ansicht gemäß, das Wirken eines Willens sich nicht anders denken, denn als ein vom Erkennen geleitetes. Denn bis zu mir hielt man, wie schon unter der vorigen Rubrik erörtert worden, Wille und Erkenntniß für schlechthin unzertrennlich, ja, sah den Willen als eine bloße Operation der Erkenntniß, dieser vermeinten Basis alles Geistigen, an. Demzufolge mußte, wo Wille wirkte, Erkenntniß ihn leiten, folglich auch hier ihn geleitet haben. Das Medium der Erkenntniß aber, die als solche wesentlich nach Außen gerichtet ist, bringt es mit sich, daß ein mittelst der selben thätiger Wille nur nach Außen, also nur von einem Wesen auf das andere wirken kann. Deshalb suchte man den Willen, dessen unverkennbare Spuren man gefunden hatte, nicht da, wo man diese fand, sondern versetzte ihn nach Außen und machte das Thier zum Produkt eines ihm fremden, von Erkenntniß geleiteten Willens, welche Erkenntniß alsdann eine sehr deutliche, ein durchdachter Zweckbegriff gewesen seyn und dieser der Existenz des Thieres vorhergegangen und mit sammt dem Willen, dessen Produkt das Thier ist, außer ihm gelegen haben mußte. Demnach hätte das Thier früher in der Vorstellung, als in der Wirklichkeit, oder an sich, existirt. Dies ist die Basis des Gedankenganges, auf welchem der physikotheologische Beweis beruht. Dieser Beweis aber ist nicht ein bloßes Schulsophisma, wie der ontologische: auch trägt er nicht einen unermüdlichen, natürlichen Widersacher in sich selbst, wie der kosmologische einen solchen hat, an dem selben Gesetz der Kausalität, dem er sein Daseyn verdankt; sondern er ist wirklich für den

Gebildeten Das, was der kerannologische*) für das Volk**), und er hat eine so große, so mächtige Scheinbarkeit, daß sogar die eminentesten und zugleich unbefangensten Köpfe tief darin verstrickt waren, z. B. Voltaire, der, nach anderweitigen Zweifeln jeder Art, immer darauf zurückkommt, keine Möglichkeit absieht darüber hinauszugelangen, ja seine Evidenz fast einer mathematischen gleich setzt. Auch sogar Priestley (disquis. on matter and spirit, sect. 16, p. 188) erklärt ihn für unwiderleglich. Nur Hume's Besonnenheit und Scharfsinn hielt auch hier Stich: dieser ächte Vorläufer Kants macht in seinen so lesenswerthen Dialogues on natural religion (part. 7, und an andern Stellen) darauf aufmerksam, wie doch im Grunde gar keine Aehnlichkeit sei zwischen den Werken der Natur und denen einer nach Absicht wirkenden Kunst. Desto herrlicher glänzt nun hier Kants Verdienst, sowohl in der Kritik der Urtheilskraft, als in der der reinen Vernunft, als wo er, wie den beiden andern, so auch diesem so höchst verfänglichen Beweise den nervus probandi durchschnitten hat. Ein ganz kurzes résumé dieser Kantischen Widerlegung des physikotheologischen Beweises findet man in meinem Hauptwerke, Bd. 1, S. 597. (In der 3. Aufl. Bd. 1, S. 631.) Kant hat sich dadurch ein großes Verdienst erworben: denn nichts steht der richtigen Einsicht in die Natur und in das Wesen der Dinge mehr entgegen, wie eine solche Auffassung derselben als nach kluger Berechnung gemachter Werke. Wenn daher ein Herzog von Bridgewater große Summen als Preise ausgesetzt hat, zum Zweck der Befestigung und Perpetuirung solcher Fundamentalirrthümer; so wollen wir, ohne einen andern Lohn, als den der Wahrheit, in Hume's und Kants

*) Unter dieser Benennung nämlich möchte ich zu den drei von Kant aufgeführten Beweisen einen vierten fügen, den a terrore, welchen das alte Wort des Petronius primus in orbe Deos fecit timor bezeichnet und als dessen Kritik Hume's unvergleichliche natural history of religion zu betrachten ist. Im Sinne desselben verstanden, möchte wohl auch der von dem Theologen Schleiermacher versuchte Beweis, aus dem Gefühl der Abhängigkeit, seine Wahrheit haben; wenn auch nicht gerade die, welche der Aufsteller desselben sich dachte.

**) Schon Sokrates trägt ihn, beim Xenophon (Mem. I, 4), ausführlich vor.

Zusatz zur 3. Auflage.

Fußstapfen tretend, unerschrocken an ihrer Zerstörung arbeiten. Ehrwürdig ist die Wahrheit; nicht was ihr entgegensteht. Kant hat jedoch auch hier sich auf die Negative beschränkt: diese aber thut ihre volle Wirkung immer erst dann, wann sie durch eine richtige Positive ergänzt worden, als welche allein ganze Befriedigung gewährt und schon von selbst den Irrthum verdrängt, gemäß dem Ausspruch des Spinoza: sicut lux se ipsa et tenebras manifestat, sic veritas norma sui et falsi est. Zuvörderst also sagen wir: die Welt ist nicht mit Hülfe der Erkenntniß, folglich auch nicht von außen gemacht, sondern von innen; und dann sind wir bemüht, das punctum saliens des Welteies nachzuweisen. So leicht auch der physikotheologische Gedanke, daß ein Intellekt es seyn müsse, der die Natur geordnet und gemodelt hat, dem rohen Verstande zusagt, so grundverkehrt ist er dennoch. Denn der Intellekt ist uns allein aus der animalischen Natur bekannt, folglich als ein durchaus sekundäres und untergeordnetes Princip in der Welt, ein Produkt spätesten Ursprungs: er kann daher nimmermehr die Bedingung ihres Daseyns gewesen seyn*). Wohl aber tritt der Wille, als welcher Alles erfüllt und in Jeglichem sich unmittelbar kund giebt, es dadurch bezeichnend als seine Erscheinung, überall als das Ursprüngliche auf. Daher eben lassen alle teleologischen Thatsachen sich aus dem Willen des Wesens selbst, an dem sie befunden werden, erklären.

Uebrigens läßt der physikotheologische Beweis sich schon durch die empirische Bemerkung entkräften, daß die Werke der thierischen Kunsttriebe, das Netz der Spinne, der Zellenbau der Bienen, der Termitenbau, u. s. w. durchaus beschaffen sind, als wären sie in Folge eines Zweckbegriffs, weitreichender Vorsicht und vernünftiger Ueberlegung entstanden, während sie offenbar das Werk eines blinden Triebes, d. h. eines nicht von Erkenntniß geleiteten Willens sind: woraus folgt, daß der Schluß von solcher Beschaffenheit auf solche Entstehungsart, wie überall der Schluß von der Folge auf den Grund, nicht sicher ist. Eine

*) noch kann ein mundus intelligibilis dem mundus sensibilis vorhergehn; da er von diesem allein seinen Stoff erhält. Nicht ein Intellekt hat die Natur hervorgebracht, sondern die Natur den Intellekt.

Zusatz zur 3. Auflage.

ausführliche Betrachtung der Kunsttriebe liefert das 27. Kapitel des 2. Bandes meines Hauptwerks, welches, mit dem ihm vorhergehenden Kapitel über die Teleologie, als die Ergänzung der gesammten unter gegenwärtiger Rubrik uns beschäftigenden Betrachtung zu benutzen ist.

Gehen wir nun etwas näher ein auf die oben erwähnte Angemessenheit der Organisation jedes Thiers zu seiner Lebensweise und den Mitteln sich seine Existenz zu erhalten; so entsteht zunächst die Frage, ob die Lebensweise sich nach der Organisation gerichtet habe, oder diese nach jener. Auf den ersten Blick scheint das Erstere das Richtigere, da der Zeit nach die Organisation der Lebensweise vorhergeht, und man meint, das Thier habe die Lebensweise ergriffen, zu der sein Bau sich am besten eignete, und habe seine vorgefundenen Organe bestens benutzt, der Vogel fliege, weil er Flügel hat, der Stier stoße, weil er Hörner hat; nicht umgekehrt. Dieser Meinung ist auch Lukrez (welches allemal ein bedenkliches Zeichen für eine Meinung ist):

> Nil ideo quoniam natum est in corpore, ut uti
> Possemus; sed, quod natum est, id procreat usum.

welches er ausführt, IV, 825—843. Allein unter dieser Annahme bleibt unerklärt, wie die ganz verschiedenen Theile des Organismus eines Thieres sämmtlich seiner Lebensweise genau entsprechen, kein Organ das andere stört, vielmehr jedes das andere unterstützt, auch keines unbenutzt bleibt und kein untergeordnetes Organ zu einer andern Lebensweise besser taugen würde, während allein die Hauptorgane diejenige bestimmt hätten, die das Thier wirklich führt; vielmehr jeder Theil des Thieres sowohl jedem andern, als seiner Lebensweise auf das genaueste entspricht, z. B. die Klauen jedesmal geschickt sind, den Raub zu ergreifen, den die Zähne zu zerfleischen und zu zerbrechen taugen und den der Darmkanal zu verdauen vermag, und die Bewegungsglieder geschickt sind, dahin zu tragen, wo jener Raub sich aufhält, und kein Organ je unbenutzt bleibt. So z. B. hat der Ameisenbär nicht nur an den Vorderfüßen lange Klauen, um den Termitenbau aufzureißen, sondern auch zum Eindringen in denselben eine lange cylinderförmige Schnauze, mit kleinem Maul, und eine lange, fadenförmige, mit klebrigem Schleim bedeckte

Zunge, die er tief in die Termitennester hineinsteckt und sie darauf mit jenen Insekten beklebt zurückzieht; hingegen hat er keine Zähne, weil er keine braucht. Wer sieht nicht, daß die Gestalt des Ameisenbären sich zu den Termiten verhält, wie ein Willensakt zu seinem Motiv? Dabei ist zwischen den mächtigen Armen, nebst starken, langen, krummen Klauen des Ameisenbären und dem gänzlichen Mangel an Gebiß ein so beispielloser Widerspruch, daß, wenn die Erde noch eine Umgestaltung erlebt, dem dann entstandenen Geschlecht vernünftiger Wesen der fossile Ameisenbär ein unauflösliches Räthsel seyn wird, wenn es keine Termiten kennt. — Der Hals der Vögel, wie der Quadrupeden, ist in der Regel so lang wie ihre Beine, damit sie ihr Futter von der Erde erreichen können; aber bei Schwimmvögeln oft viel länger, weil diese schwimmend ihre Nahrung unter der Wasserfläche hervorholen*). Sumpfvögel haben unmäßig hohe Beine, um waten zu können, ohne zu ertrinken oder naß zu werden, und demgemäß Hals und Schnabel sehr lang, letztern stark oder schwach, je nachdem er Reptilien, Fische oder Gewürme zu zermalmen hat, und dem entsprechen auch stets die Eingeweide: dagegen haben die Sumpfvögel weder Krallen, wie die Raubvögel, noch Schwimmhäute, wie die Enten: denn die lex parsimoniae naturae gestattet kein überflüssiges Organ. Gerade dieses Gesetz, zusammengenommen damit, daß andrerseits keinem Thiere je ein Organ abgeht, welches seine Lebensweise erfordert, so dern alle, auch die verschiedenartigsten, übereinstimmen und wie berechnet sind auf eine ganz speciell bestimmte Lebensweise, auf das Element, in welchem sein Raub sich aufhält, auf das Verfolgen, auf das Besiegen, auf das Zermalmen und Verdauen desselben, beweist, daß die Lebensweise, die das Thier, um seinen Unterhalt zu finden, führen wollte, es war, die seinen Bau bestimmte, — nicht

---

*) Ich habe (Zooplast. Kab. 1860) einen **Kolibri** gesehn, dessen Schnabel so lang war, wie der ganze Vogel, inclusive Kopf und Schwanz. Ganz zuverlässig hat dieser Kolibri seine Nahrung aus irgend einer Tiefe, wäre es auch nur ein tiefer Blumenkelch, hervorzuholen (Cuvier, anat. comp. Vol. IV, p. 374): denn ohne Noth hätte er nicht den Aufwand eines solchen Schnabels gemacht und die Beschwerde desselben übernommen.

Zusatz zur 3. Auflage.

aber umgekehrt; und daß die Sache gerade so ausgefallen ist, wie wenn eine Erkenntniß der Lebensweise und ihrer äußern Bedingungen dem Bau vorausgegangen wäre und jedes Thier demgemäß sich sein Rüstzeug ausgewählt hätte, ehe es sich verkörperte; nicht anders, als wie ein Jäger, ehe er ausgeht, sein gesammtes Rüstzeug, Flinte, Schrot, Pulver, Jagdtasche, Hirschfänger und Kleidung, gemäß dem Wilde wählt, welches er erlegen will: er schießt nicht auf die wilde Sau, weil er eine Büchse trägt; sondern er nahm die Büchse und nicht die Vogelflinte, weil er auf wilde Säue ausging: und der Stier stößt nicht, weil er eben Hörner hat; sondern weil er stoßen will, hat er Hörner. Nun kommt aber, den Beweis zu ergänzen, noch hinzu, daß bei vielen Thieren, während sie noch im Wachsthum begriffen sind, die Willensbestrebung, der ein Glied dienen soll, sich äußert, ehe noch das Glied selbst vorhanden ist, und also sein Gebrauch seinem Daseyn vorhergeht. So stoßen junge Böcke, Widder, Kälber mit dem bloßen Kopf, ehe sie noch Hörner haben: der junge Eber haut an den Seiten um sich, während die Hauer, welche der beabsichtigten Wirkung entsprächen, noch fehlen: hingegen braucht er nicht die kleineren Zähne, welche er schon im Maule hat und mit denen er wirklich beißen könnte. Also seine Vertheidigungsart richtet sich nicht nach der vorhandenen Waffe, sondern umgekehrt. Dies hat schon Galenus bemerkt (De usu partium anim. I, 1), und vor ihm Lukretius (V, 1032—39). Wir erhalten hiedurch die vollkommene Gewißheit, daß der Wille nicht als ein Hinzugekommenes, etwan aus der Erkenntniß Hervorgegangenes, die Werkzeuge benutzt, die er gerade vorfindet, die Theile gebraucht, weil eben sie und keine andere da sind; sondern daß das Erste und Ursprüngliche das Streben ist, auf diese Weise zu leben, auf solche Art zu kämpfen; welches Streben sich darstellt nicht nur im Gebrauch, sondern schon im Daseyn der Waffe, so sehr, daß jener oft diesem vorhergeht und dadurch anzeigt, daß weil das Streben da ist, die Waffe sich einstellt; nicht umgekehrt: und so mit jedem Theil überhaupt. Schon Aristoteles hat Dies ausgesprochen, indem er von den mit einem Stachel bewaffneten Insekten sagt: δια το θυμον εχειν ὁπλον εχει (quia iram habent, arma habent), de part. animal. IV, 6 — und weiterhin (c. 12) im Allgemeinen;

Τα δ' οργανα προς το εργον ἡ φυσις ποιει, αλλ' ου το εργον προς τα οργανα (natura enim instrumenta ad officium, non officium ad instrumenta accommodat). Das Resultat ist: nach dem Willen jedes Thiers hat sich sein Bau gerichtet.

Diese Wahrheit dringt sich dem denkenden Zoologen und Zootomen mit solcher Evidenz auf, daß er, wenn nicht zugleich sein Geist durch eine tiefere Philosophie geläutert ist, dadurch zu seltsamen Irrthümern verleitet werden kann. Dies ist nun wirklich einem Zoologen ersten Ranges begegnet, dem unvergeßlichen de Lamarck, ihm, der durch die Auffindung der so tief gefaßten Eintheilung der Thiere in Vertebrata und Nonvertebrata sich ein unsterbliches Verdienst erworben hat. Nämlich in seiner Philosophie zoologique, Vol. I, c. 7 und in seiner Hist. nat. des animaux sans vertèbres, Vol. I, introd. S. 180—212, behauptet er im ganzen Ernst und bemüht sich ausführlich darzuthun, daß die Gestalt, die eigenthümlichen Waffen und nach Außen wirkenden Organe jeder Art, jeglicher Thierspecies, keineswegs beim Ursprung dieser schon vorhanden gewesen, sondern erst in Folge der Willensbestrebungen des Thieres, welche die Beschaffenheit seiner Lage und Umgebung hervorrief, durch seine eigenen wiederholten Anstrengungen und daraus entsprungenen Gewohnheiten, allmälig im Laufe der Zeit und durch die fortgesetzte Generation entstanden seien. So, sagt er, haben schwimmende Vögel und Säugethiere erst dadurch, daß sie beim Schwimmen die Zehen auseinander streckten, allmälig Schwimmhäute erhalten; Sumpfvögel bekamen in Folge ihres Watens lange Beine und lange Hälse; Hornvieh kriegte erst allmälig Hörner, weil es, ohne taugliches Gebiß, nur mit dem Kopfe kämpfte, und diese Kampflust erzeugte allmälig Hörner, oder Geweihe: die Schnecke war Anfangs, wie andere Mollusken, ohne Fühlhörner: aber aus dem Bedürfniß, die ihr vorliegenden Gegenstände zu betasten, entstanden solche allmälig: das ganze Katzengeschlecht erhielt erst mit der Zeit, aus dem Bedürfniß die Beute zu zerfleischen, Krallen, und aus dem Bedürfniß diese beim Gehn zu schonen und zugleich nicht dadurch gehindert zu werden, die Scheide der Krallen und deren Beweglichkeit: die Giraffe, im dürren grasloſen Afrika, auf das Laub hoher Bäume angewiesen, streckte Vorderbeine und Hals so lange, bis sie ihre

wunderliche Gestalt, von 20 Fuß Höhe vorn, erhielt. Und so geht er eine Menge Thierarten durch, sie nach demselben Princip entstehn lassend; wobei er den augenfälligen Einwurf nicht beachtet, daß ja die Thierspecies, über solche Bemühungen, ehe sie allmälig, im Lauf unzähliger Generationen, die zu ihrer Erhaltung nothwendigen Organe hervorgebracht hätte, aus Mangel daran inzwischen umgekommen und ausgestorben seyn müßte. So blind macht eine aufgefaßte Hypothese. Diese hier ist jedoch durch eine sehr richtige und tiefe Auffassung der Natur entstanden, ist ein genialer Irrthum, der ihm, trotz aller darin liegenden Absurdität, noch Ehre macht. Das Wahre darin gehört ihm als Naturforscher an: er sah richtig, daß der Wille des Thiers das Ursprüngliche ist und dessen Organisation bestimmt hat. Das Falsche hingegen fällt dem zurückgebliebenen Zustand der Metaphysik in Frankreich zur Last, wo eigentlich noch immer Locke und sein schwacher Nachtreter Condillac herrschen, und deshalb die Körper Dinge an sich sind, die Zeit und der Raum Beschaffenheiten der Dinge an sich, und wohin die große so überaus folgenreiche Lehre von der Idealität des Raumes und der Zeit, mithin auch alles in ihnen sich Darstellenden, noch nicht gedrungen ist. Daher konnte de Lamarck seine Konstruktion der Wesen nicht anders denken, als in der Zeit, durch Succession. Aus Deutschland hat Kants tiefe Einwirkung Irrthümer dieser Art, eben so wie die krasse, absurde Atomistik der Franzosen und die erbaulichen physikotheologischen Betrachtungen der Engländer auf immer verbannt. So wohlthätig und nachhaltig ist die Wirkung eines großen Geistes, selbst auf eine Nation, die ihn verlassen konnte, um Windbeuteln und Scharlatanen nachzulaufen. De Lamarck aber konnte nimmer auf den Gedanken kommen, daß der Wille des Thiers, als Ding an sich, außer der Zeit liegen und in diesem Sinne ursprünglicher seyn könne, als das Thier selbst. Er setzt daher zuerst das Thier, ohne entschiedene Organe, aber auch ohne entschiedene Bestrebungen, bloß mit Wahrnehmung ausgerüstet: diese lehrt es die Umstände kennen, unter welchen es zu leben hat, und aus dieser Erkenntniß entstehn seine Bestrebungen, d. i. sein Wille, aus diesem endlich seine Organe, oder bestimmte Korporisation, und zwar mit Hülfe der Generation und daher in ungemessener Zeit. Hätte er den

Muth gehabt, es durchzuführen; so hätte er ein Urthier annehmen müssen, welches konsequent ohne alle Gestalt und Organe hätte seyn müssen, und nun, nach klimatischen und lokalen Umständen und deren Erkenntniß, sich zu den Myriaden von Thiergestalten jeder Art, von der Mücke bis zum Elephanten, umgewandelt hätte. — In Wahrheit aber ist dieses Urthier der Wille zum Leben: jedoch ist er als solcher ein Metaphysisches, kein Physisches. Allerdings hat jede Thierspecies durch ihren eigenen Willen und nach Maaßgabe der Umstände, unter denen sie leben wollte, ihre Gestalt und Organisation bestimmt; jedoch nicht als ein Physisches in der Zeit, sondern als ein Metaphysisches außer der Zeit. Der Wille ist nicht aus der Erkenntniß hervorgegangen und diese, mit sammt dem Thiere, dagewesen, ehe der Wille sich einfand als ein bloßes Accidenz, ein Sekundäres, ja Tertiäres; sondern der Wille ist das Erste, das Wesen an sich: seine Erscheinung (bloße Vorstellung im erkennenden Intellekt und dessen Formen Raum und Zeit) ist das Thier, ausgerüstet mit allen Organen, die den Willen, unter diesen speciellen Umständen zu leben, darstellen. Zu diesen Organen gehört auch der Intellekt, die Erkenntniß selbst, und ist, wie das Uebrige, der Lebensweise jedes Thieres genau angemessen; während de Lamarck erst aus ihr den Willen entstehen läßt.

Man betrachte die zahllosen Gestalten der Thiere. Wie ist doch jedes durchweg nur das Abbild seines Wollens, der sichtbare Ausdruck der Willensbestrebungen, die seinen Charakter ausmachen. Von dieser Verschiedenheit der Charaktere ist die der Gestalten bloß das Bild. Die reißenden, auf Kampf und Raub gerichteten Thiere stehn mit furchtbarem Gebiß und Klauen und mit starken Muskeln da: ihr Gesicht dringt in die Ferne; zumal wenn sie, wie Adler und Kondor, aus schwindelnder Höhe ihre Beute zu erspähen haben. Die furchtsamen, welche ihr Heil nicht im Kampfe, sondern in der Flucht zu suchen, den Willen haben, sind, statt aller Waffen, mit leichten, schnellen Beinen und scharfem Gehör aufgetreten; welches beim furchtsamsten unter ihnen, dem Hasen, sogar die auffallende Verlängerung des äußern Ohres erfordert hat. Dem Aeußern entspricht das Innere: die Fleischfresser haben kurze Gedärme, die Grasfresser lange, zu einem längern Assimilationsproceß; großer Muskelkraft und Ir-

vitabilität sind starke Respiration und rascher Blutumlauf, durch angemessene Organe repräsentirt, als nothwendige Bedingungen beigesellt; und ein Widerspruch ist nirgends möglich. Jedes besondere Streben des Willens stellt sich in einer besondern Modifikation der Gestalt dar. Daher bestimmte der Aufenthaltsort der Beute die Gestalt des Verfolgers: hat nun jene sich in schwer zugängliche Elemente, in ferne Schlupfwinkel, in Nacht und Dunkel zurückgezogen; so nimmt der Verfolger die dazu passende Gestalt an, und da ist keine so grottesk, daß nicht der Wille zum Leben, um seinen Zweck zu erreichen, darin aufträte. Um den Saamen aus den Schuppen des Tannzapfens hervorzuziehen, kommt der Kreuzschnabel (Loxia curvirostra) mit dieser abnormen Gestalt seines Freßwerkzeugs. Die Reptilien in ihren Sümpfen aufzusuchen, kommen Sumpfvögel mit überlangen Beinen, überlangen Hälsen, überlangen Schnäbeln, die wunderlichsten Gestalten. Die Termiten auszugraben, kommt der vier Fuß lange Ameisenbär mit kurzen Beinen, starken Krallen und langer, schmaler, zahnloser, aber mit einer fadenförmigen, klebrigen Zunge versehenen Schnauze. Auf den Fischfang geht der Pelekan, mit monstrosem Beutel unter dem Schnabel, recht viele Fische darein zu packen. Die Schläfer der Nacht zu überfallen, fliegen Eulen aus, mit ungeheuer großen Pupillen, um im Dunkeln zu sehn, und mit ganz weichen Federn, damit ihr Flug geräuschlos sei und die Schläfer nicht wecke. Silurus, Gymnotus und Torpedo haben gar einen vollständigen elektrischen Apparat mitgebracht, die Beute zu betäuben, ehe sie solche erreichen können; wie auch zur Wehr gegen ihren Verfolger. Denn wo ein Lebendes athmet, ist gleich ein anderes gekommen, es zu verschlingen*), und ein Jedes ist durchweg auf die Vernichtung eines Andern

*) Im Gefühl dieser Wahrheit machte R. Owen, als er die vielen und zum Theil sehr großen, dem Rhinoceros an Größe gleichen fossilen marsupialia Australiens durchmustert hatte, schon 1842 den richtigen Schluß, es müsse auch ein gleichzeitiges großes Raubthier gegeben haben: dieses hat sich später bestätigt, indem er 1846 einen Theil des fossilen Schädels eines Raubthieres von der Größe des Löwen erhielt, welches er Thylacoleo genannt hat, d. i. bebeutelter Löwe, da es auch ein marsupiale ist. (S. Owen's lecture at the Government school of mines in dem Artikel „Palaeontology" in der Times 1860, Mai 19.) Zusatz zur 3. Auflage.

wie abgesehn und berechnet, sogar bis auf das Specielste herab. Z. B. die Ichneumonen, unter den Insekten, legen, zum künftigen Futter ihrer Brut, ihre Eier in den Leib gewisser Raupen und ähnlicher Larven, welche sie hiezu mit einem Stachel anbohren. Nun haben die, welche auf frei herumkriechende Larven angewiesen sind, ganz kurze Stacheln, etwan von $^1/_8$ Zoll: hingegen Pimpla manifestator, welche auf Chelostoma maxillosa angewiesen ist, deren Larve tief im alten Holze verborgen liegt, in welches jene nicht gelangen kann, hat einen Stachel von 2 Zoll Länge; und fast eben so lang hat ihn Ichneumon strobillae, die ihre Eier in Larven legt, welche in Tannzapfen leben: damit dringen diese bis zur Larve, stechen sie und legen ein Ei in die Wunde, dessen Produkt nachher diese Larve verzehrt. (Kirby and Spence introduction to Entomology, Vol. I, p. 355.) Eben so deutlich zeigt sich bei den Verfolgten der Wille, ihrem Feinde zu entgehn, in der defensiven Armatur. Igel und Stachelschweine strecken einen Wald von Speeren in die Höhe. Geharnischt vom Kopfe bis zum Fuß, dem Zahn, dem Schnabel und der Klaue unzugänglich, treten Armadille, Schuppenthiere, Schildkröten auf, und eben so im Kleinen die ganze Klasse der Krustaceen. Andere haben ihren Schutz nicht im physischen Widerstande, sondern in der Täuschung des Verfolgers gesucht: so hat die Sepia sich mit dem Stoffe zu einer finstern Wolke versehen, die sie im Augenblicke der Gefahr um sich verbreitet; das Faulthier gleicht täuschend dem bemoosten Ast, der Laubfrosch dem Blatt, und eben so unzählige Insekten ihrem Aufenthalt; die Laus der Neger ist schwarz*): unser Floh ist es zwar auch; aber der hat sich auf seine weiten, regellosen Sprünge verlassen, als er zu ihnen den Aufwand eines so beispiellos kräftigen Apparats machte. — Die Anticipation aber, welche bei allen diesen Anstalten statt findet, können wir uns faßlich machen an der, die sich bei den Kunsttrieben zeigt. Die junge Spinne und der Ameisenlöwe kennen noch nicht den Raub, dem sie zum ersten Mal eine Falle stellen. Und eben so auf der Defensive: das Insekt Bombex tödtet, nach Latreille, mit seinem Stachel die Parnope, obgleich es sie nicht

*) Blumenbach, de hum. gen. variet. nat. p. 50. — Sömmering vom Neger, S. 8.

frißt, noch von ihr angegriffen wird; sondern weil diese späterhin ihre Eier in sein Nest legen und dadurch die Entwickelung seiner Eier hemmen wird; was es doch nicht weiß. In solchen Anticipationen bewährt sich wiederum die Idealität der Zeit, welche überhaupt stets hervortritt, sobald der Wille als Ding an sich zur Sprache kommt. In der hier berührten, wie in manchen andern Rücksichten dienen die Kunsttriebe der Thiere und die physiologischen Funktionen sich gegenseitig zur Erläuterung: weil in beiden der Wille ohne Erkenntniß thätig ist.

Wie mit jedem Organ und jeder Waffe, zur Offensive oder Defensive, hat sich auch, in jeder Thiergestalt, der Wille mit einem Intellekt ausgerüstet, als einem Mittel zur Erhaltung des Individuums und der Art: daher eben haben die Alten den Intellekt das ἡγεμονικον, d. h. den Wegweiser und Führer, genannt. Demzufolge ist der Intellekt allein zum Dienste des Willens bestimmt und diesem überall genau angemessen. Die Raubthiere brauchten und haben offenbar dessen viel mehr, als die Grasfresser. Der Elephant und gewissermaaßen auch das Pferd machen eine Ausnahme: aber der bewunderungswürdige Verstand des Elephanten war nöthig, weil, bei zweihundertjähriger Lebensdauer und sehr geringer Prolifikation, er für längere und sichere Erhaltung des Individuums zu sorgen hatte, und zwar in Ländern, die von den gierigsten, stärksten und behändesten Raubthieren wimmeln. Auch das Pferd hat längere Lebensdauer und spärlichere Fortpflanzug als die Wiederkäuer: zudem ohne Hörner, Hauzähne, Rüssel, mit keiner Waffe, als allenfalls seinem Hufe, versehn, brauchte es mehr Intelligenz und größere Schnelligkeit, sich dem Verfolger zu entziehn. Der außerordentliche Verstand der Affen war nöthig; theils weil sie, bei einer Lebensdauer, die selbst bei denen mittlerer Größe sich auf funfzig Jahre erstreckt, eine geringe Prolifikation haben, nämlich nur Ein Junges zur Zeit gebären; zumal aber, weil sie Hände haben, denen ein sie gehörig benutzender Verstand vorstehn mußte, und auf deren Gebrauch sie angewiesen sind, sowohl bei ihrer Vertheidigung, mittelst äußerer Waffen, wie Steine und Stöcke, als auch bei ihrer Ernährung, welche mancherlei künstliche Mittel verlangt und überhaupt ein geselliges und künstliches Raubsystem nöthig macht, mit Zureichen der gestohlenen Früchte, von Hand zu Hand, Ausstellen

von Schildwachen u. dgl. m. Hiezu kommt noch, daß dieser Verstand hauptsächlich ihrem jugendlichen Alter eigen ist, als in welchem die Muskelkraft noch unentwickelt ist: z. B. der junge Pongo, oder Orang-Utan, hat in der Jugend ein relativ überwiegendes Gehirn und sehr viel größere Intelligenz, als im Alter der Reife, wo die Muskelkraft ihre große Entwickelung erreicht hat und den Intellekt ersetzt, der demgemäß stark gesunken ist. Das Selbe gilt von allen Affen: der Intellekt tritt also hier einstweilen vikarirend für die künftige Muskelkraft ein. Diesen Hergang findet man ausführlich erörtert im Résumé des observations de Fr. Cuvier sur l'instinct et l'intelligence des animaux, p. Flourens, 1841, woraus ich die ganze hieher gehörige Stelle bereits beigebracht habe, im 2. Bande meines Hauptwerks, am Schluß des 31. Kapitels, weshalb allein ich sie hier nicht wiederhole. — Im Allgemeinen erhebt, bei den Säugethieren, die Intelligenz sich stufenweise, von den Nagethieren*) zu den Wiederkäuern, dann zu den Pachydermen, darauf zu den Raubthieren, und endlich zu den Quadrumanen: und diesem Ergebniß der äußern Beobachtung entsprechend weist die Anatomie die stufenweise Entwickelung des Gehirns in der selben Ordnung nach. (Nach Flourens und Fr. Cuvier.)**) — Unter den Reptilien sind die Schlangen, als welche sich sogar abrichten lassen, die klügsten; weil sie Raubthiere sind und, zumal die giftigen, sich langsamer als die übrigen fort-

*) Uebrigens scheint die unterste Stelle den Nagethieren mehr aus Rücksichten a priori, als a posteriori gegeben zu seyn; weil sie nämlich kleine, oder doch nur äußerst schwache Gehirnfalten haben: auf diese hätte man demnach zu viel Gewicht gelegt. Schaafe und Kälber haben sie zahlreich und tief; was aber ist ihr Verstand? Der Biber hingegen unterstützt seinen Kunsttrieb gar sehr durch Intelligenz: selbst Kaninchen zeigen bedeutende Intelligenz; worüber das Nähere zu finden ist in dem schönen Buche von Leroy: Lettres philos. sur l'intelligence des animaux, lettre 3, pag. 49. Sogar aber geben die Ratten Beweise einer ganz außerordentlichen Intelligenz: merkwürdige Beispiele von dieser findet man zusammengestellt in der Quarterly review, Nr. 201, Jan. — March 1857, in einem eigenen Artikel, überschrieben Rats. Zusatz zur 3. Auflage.

**) Auch unter den Vögeln sind die Raubthiere die klügsten; daher manche, namentlich die Falken, sich in hohem Grade abrichten lassen. Zusatz zur 3. Auflage.

pflanzen. — Wie hinsichtlich der physischen Waffe, so finden wir auch hier überall den Willen als das Prius, und sein Rüstzeug, den Intellekt, als das Posterius. Raubthiere gehen nicht auf die Jagd, noch Füchse auf den Diebstahl, weil sie mehr Verstand haben; sondern weil sie von Jagd und Diebstahl leben wollten, haben sie, wie stärkeres Gebiß und Klauen, auch mehr Verstand. Sogar hat der Fuchs was ihm an Muskelkraft und Stärke des Gebisses abgeht sogleich durch überwiegende Feinheit des Verstandes ersetzt. — Eine eigenthümliche Erläuterung unsers Satzes giebt der Fall des Vogels Dudu, auch Dronte, Didus ineptus, auf der Mauritius-Insel, dessen Geschlecht bekanntlich ausgestorben ist und der, wie schon sein lateinischer Specialname anzeigt, überaus dumm war; woraus eben sich Jenes erklärt; daher es scheint, daß die Natur in der Befolgung ihrer lex parsimoniae hier einmal zu weit gegangen sei und dadurch gewissermaaßen, wie oft am Individuo, hier an der Species, eine Mißgeburt zu Tage gefördert habe, die dann, eben als solche, nicht hat bestehn können. — Wenn, bei diesem Anlaß, Jemand die Frage aufwürfe, ob nicht auch den Insekten die Natur wenigstens so viel Verstand hätte ertheilen sollen, wie nöthig ist, um sich nicht in die Lichtflamme zu stürzen; so ist die Antwort: freilich wohl; nur war ihr nicht bekannt, daß die Menschen Lichte gießen und anzünden würden: und natura nihil agit frustra. Also bloß zu einer unnatürlichen Umgebung reicht der Verstand der Insekten nicht aus *).

Allerdings hängt überall die Intelligenz zunächst vom Cerebralsystem ab, und dieses steht in nothwendigem Verhältniß zum übrigen Organismus, daher kaltblütige Thiere bei weitem den warmblütigen und wirbellose den Wirbelthieren nachstehn. Aber eben der Organismus ist nur der sichtbar gewordene Wille, auf welchen, als das absolut Erste, stets Alles zurückweist: seine Bedürfnisse und Zwecke, in jeder Erscheinung, geben das Maaß für

*) Daß die Neger vorzugsweise und im Großen in Sklaverei gerathen sind, ist offenbar eine Folge davon, daß sie, gegen die andern Menschenracen, an Intelligenz zurückstehn; — welches jedoch der Sache keine Berechtigung giebt.

die Mittel, und diese müssen unter einander übereinstimmen. Die Pflanze hat keine Apperception, weil sie keine Lokomotivität hat: denn wozu hätte jene ihr genützt, wenn sie nicht in Folge derselben das Gedeihliche zu suchen, das Schädliche zu fliehen vermochte? und umgekehrt konnte ihr die Lokomotivität nicht nutzen, da sie keine Apperception hatte, solche zu lenken. Daher tritt in der Pflanze die unzertrennliche Dyas von Sensibilität und Irritabilität noch nicht auf; sondern sie schlummern in ihrer Grundlage, der Reproduktionskraft, in welcher allein sich hier der Wille objektivirt. Die Sonnenblume, und jede Pflanze, will das Licht: aber ihre Bewegung zu ihm ist noch nicht getrennt von ihrer Wahrnehmung desselben, und beide fallen zusammen mit ihrem Wachsthum. — Im Menschen steht der den Uebrigen so sehr überlegene Verstand, unterstützt von der hinzugekommenen Vernunft (Fähigkeit der nichtanschaulichen Vorstellungen, d. i. Begriffe: Reflexion, Denkvermögen) doch eben nur im Verhältniß theils zu seinen Bedürfnissen, welche die der Thiere weit übersteigen und sich ins Unendliche vermehren, theils zu seinem gänzlichen Mangel an natürlichen Waffen und natürlicher Bedeckung, und seiner verhältnißmäßig schwächern Muskelkraft, als welche der der ihm an Größe gleichen Affen sehr weit nachsteht*), endlich auch zu seiner langsamen Fortpflanzung, langen Kindheit und langen Lebensdauer, welche sichere Erhaltung des Individuums forderten. Alle diese großen Forderungen mußten durch intellektuelle Kräfte gedeckt werden: daher sind diese hier so überwiegend. Ueberall aber finden wir den Intellekt als das Sekundäre, Untergeordnete, bloß den Zwecken des Willens zu dienen Bestimmte. Dieser Bestimmung getreu, bleibt er, in der Regel, allezeit in der Dienstbarkeit des Willens. Wie er sich dennoch, in einzelnen Fällen, durch ein abnormes Uebergewicht des cerebralen Lebens, davon losmacht, wodurch das rein objektive Erkennen eintritt, welches sich bis zum Genie steigert, habe ich im 3. Buche, dem ästhetischen Theile meines Hauptwerks, ausführlich gezeigt

*) imgleichen zu seiner Unfähigkeit zur Flucht, da er im Lauf von allen vierfüßigen Säugethieren übertroffen wird.

und später in den Parergis, Bd. 2, §. 50—57, auch §. 206 (in der 2. Auflage §. 51—58, und §. 210) erläutert.

Wenn wir nun, nach allen diesen Betrachtungen über die genaue Uebereinstimmung zwischen dem Willen und der Organisation jedes Thieres, und von diesem Gesichtspunkt aus, ein wohlgeordnetes osteologisches Kabinet durchmustern; so wird es uns wahrlich vorkommen, als sähen wir ein und dasselbe Wesen (jenes Urthier de Lamarck's, richtiger den Willen zum Leben) nach Maaßgabe der Umstände seine Gestalt verändern und aus derselben Zahl und Ordnung seiner Knochen, durch Verlängerung und Verkürzung, Verstärkung und Verkümmerung derselben, diese Mannigfaltigkeit von Formen zu Stande bringen. Jene Zahl und Ordnung der Knochen, welche Geoffroy Saint-Hilaire (principes de philosophie zoologique, 1830) das anatomische Element genannt hat, bleibt, wie er gründlich nachweist, in der ganzen Reihe der Wirbelthiere, dem Wesentlichen nach, unverändert, ist eine konstante Größe, ein zum Voraus schlechthin Gegebenes, durch eine unergründliche Nothwendigkeit unwiderruflich Festgesetztes, — dessen Unwandelbarkeit ich der Beharrlichkeit der Materie unter allen physischen und chemischen Veränderungen vergleichen möchte: ich werde sogleich darauf zurückkommen. Im Verein damit aber besteht die größte Wandelbarkeit, Bildsamkeit, Fügsamkeit dieser selben Knochen, in Hinsicht auf Größe, Gestalt und Zweck der Anwendung: und diese sehen wir mit ursprünglicher Kraft und Freiheit durch den Willen bestimmt werden, nach Maaßgabe der Zwecke, welche die äußern Umstände ihm vorschrieben: er macht daraus, was sein jedesmaliges Bedürfniß heischt. Will er als Affe auf den Bäumen umherklettern; so greift er alsbald mit vier Händen nach den Zweigen und streckt dabei Ulna nebst Radius unmäßig in die Länge: zugleich verlängert er das os coccygis zu einem ellenlangen Wickelschwanze, um sich damit an die Zweige zu hängen und von einem Ast zum andern zu schwingen. Hingegen werden jene selben Arm-Knochen bis zur Unkenntlichkeit verkürzt, wenn er als Krokodil im Schlamme kriechen, oder als Seehund schwimmen, oder als Maulwurf graben will, in welchem letztern Fall er den Metacarpus und die Phalangen zu unverhältnißmäßig großen Schaufelpfoten, auf Kosten aller übrigen Knochen, vergrößert. Aber will er als Fledermaus die Luft durchkreuzen, da werden nicht nur os humeri, radius und ulna auf unerhörte Weise verlängert, sondern die sonst so kleinen und untergeordneten Carpus, Metacarpus und Phalanges digitorum dehnen sich, wie in der Vision des heiligen Antonius, zu einer ungeheuern, den Leib des Thieres übersteigenden Länge aus, um die Flughäute dazwischen auszuspannen. Hat er, um die Kronen hoher Bäume Afrika's benagen zu können, sich als Giraffe, auf beispiellos hohe Vorderbeine gestellt; so werden die selben, der Zahl nach stets unwandelbaren 7 Halswirbel, welche beim Maulwurf bis zur Unkenntlichkeit zusammengeschoben waren, jetzt dermaaßen verlängert, daß auch hier, wie überall, die Länge des Halses der der Vorderbeine gleichkommt, damit der Kopf auch zum Trinkwasser herabgelangen könne. Kann nun aber, wenn er als Elephant auftritt, ein langer Hals die Last des übergroßen, massiven und noch mit klafterlangen Zähnen beschwerten Kopfes unmöglich tragen; so bleibt solcher ausnahmsweise kurz, und als Nothhülfe wird ein Rüssel zur Erde gesenkt, der Futter und Wasser in die Höhe zieht und auch zu den Kronen der Bäume hinauflangt. Bei allen diesen Verwandlungen sehn wir, in Uebereinstimmung damit, zugleich den Schädel, das Behältniß der Intelligenz, sich ausdehnen, entwickeln, wölben, nach dem Maaße, als die mehr oder minder schwierige Art, den Lebensunterhalt herbeizuschaffen, mehr oder weniger Intelligenz erfordert; und die verschiedenen Grade des Verstandes leuchten dem geübten Auge aus den Schädelwölbungen deutlich entgegen.

Hiebei bleibt nun freilich jenes, oben als feststehend und unwandelbar erwähnte anatomische Element in sofern ein Räthsel, als es nicht innerhalb der teleologischen Erklärung fällt, die erst nach dessen Voraussetzung anhebt; indem, in vielen Fällen, das beabsichtigte Organ auch bei einer andern Zahl und Ordnung der Knochen hätte eben so zweckmäßig zu Stande kommen können. Man versteht z. B. wohl, warum der Schädel des Menschen aus 8 Knochen zusammengefügt ist, damit nämlich diese, mittelst der Fontanellen, sich bei der Geburt zusammenschieben können: aber warum das Hühnchen, welches sein Ei durchbricht, die selbe Anzahl Schädelknochen haben müsse, sieht man nicht ein. Wir müssen daher annehmen, daß dies anato-

mische Element theils auf der Einheit und Identität des Willens zum Leben überhaupt beruhe, theils darauf, daß die Urformen der Thiere eine aus der andern hervorgegangen sind (Parerga, Bd. 2, §. 91 [2. Aufl. §. 93]) und daher der Grundtypus des ganzen Stammes beibehalten wurde. Das anatomische Element ist es, was Aristoteles unter seiner αναγκαια φυσις versteht, und die Wandelbarkeit der Gestalten desselben, je nach den Zwecken, nennt er την κατα λογον φυσιν (Siehe Arist. de partibus animalium III, c. 2, sub finem: πως δε της αναγκαιας φυσεως κ. τ. λ.) und erklärt daraus, daß beim Hornvieh der Stoff zu den obern Schneidezähnen auf die Hörner verwendet ist: ganz richtig; da allein die ungehörnten Wiederkäuer, also Kameel und Moschusthier, die obern Schneidezähne haben, während sie allen gehörnten fehlen.

Sowohl die hier am Knochengerüste erläuterte genaue Angemessenheit des Baues zu den Zwecken und äußern Lebensverhältnissen des Thieres, als auch die so bewunderungswürdige Zweckmäßigkeit und Harmonie im Getriebe seines Innern, wird durch keine andere Erklärung, oder Annahme, auch nur entfernterweise so begreiflich, wie durch die schon anderweitig festgestellte Wahrheit, daß der Leib des Thieres eben nur sein Wille selbst ist, angeschaut als Vorstellung, mithin unter den Formen des Raumes, der Zeit und der Kausalität, im Gehirne, — also die bloße Sichtbarkeit, Objektität des Willens. Denn unter dieser Voraussetzung muß Alles in und an ihm konspiriren zum letzten Zweck, dem Leben dieses Thieres. Da kann nichts Unnützes, nichts Ueberflüssiges, nichts Fehlendes, nichts Zweckwidriges, nichts Dürftiges oder in seiner Art Unvollkommnes, an ihm gefunden werden; sondern alles Nöthige muß daseyn, genau so weit es nöthig ist, aber nicht weiter. Denn hier ist der Meister, das Werk und der Stoff Eines und dasselbe. Daher ist jeder Organismus ein überschwänglich vollendetes Meisterstück. Hier hat nicht der Wille erst die Absicht gehegt, den Zweck erkannt, dann die Mittel ihm angepaßt und den Stoff besiegt; sondern sein Wollen ist unmittelbar auch der Zweck und unmittelbar das Erreichen: es bedurfte sonach keiner fremden, erst zu bezwingenden Mittel: hier war Wollen, Thun und Erreichen Eines und dasselbe. Daher steht der Organismus als ein Wunder da und

ist keinem Menschenwerk, das beim Lampenschein der Erkenntniß erkünstelt wurde, zu vergleichen*).

Unsere Bewunderung der unendlichen Vollkommenheit und Zweckmäßigkeit in den Werken der Natur beruht im Grunde darauf, daß wir sie im Sinn unserer Werke betrachten. Bei diesen ist zuvörderst der Wille zum Werk und das Werk zweierlei: sodann liegen zwischen diesen beiden selbst noch zwei Andere: erstlich das dem Willen, an sich selbst genommen, fremde Medium der Vorstellung, durch welches er, ehe er sich hier verwirklicht, hindurchzugehn hat; und zweitens der dem hier wirkenden Willen fremde Stoff, dem eine ihm fremde Form aufgezwungen werden soll, welcher er widerstrebt, weil er schon einem andern Willen, nämlich seiner Naturbeschaffenheit, seiner forma substantialis, der in ihm sich ausdrückenden (Platonischen) Idee angehört: er muß also erst überwältigt werden, und wird im Innern stets noch widerstreben, so tief auch die künstliche Form eingedrungen seyn mag. Ganz anders steht es mit den Werken der Natur, welche nicht, wie jene, eine mittelbare, sondern eine unmittelbare Manifestation des Willens sind. Hier wirkt der Wille in seiner Ursprünglichkeit, also erkenntnißlos: der Wille und das

---

*) Daher bietet der Anblick jeder Thiergestalt uns eine Ganzheit, Einheit, Vollkommenheit und streng durchgeführte Harmonie aller Theile dar, die so ganz auf Einem Grundgedanken beruht, daß beim Anblick, selbst der abenteuerlichsten Thiergestalt, es Dem, der sich darin vertieft, zuletzt vorkommt, als wäre sie die einzig richtige, ja mögliche, und könne es gar keine andere Form des Lebens, als eben diese, geben. Hierauf beruht im tiefsten Grunde der Ausdruck „natürlich", wenn wir damit bezeichnen, daß etwas sich von selbst versteht und nicht anders seyn kann. Von dieser Einheit war auch Goethe ergriffen, als der Anblick der Seeschnecken und Taschenkrebse zu Venedig ihn veranlaßte auszurufen: „was ist doch ein Lebendiges für ein köstliches, herrliches Ding! wie abgemessen zu seinem Zustande, wie wahr, wie seyend!" (Leben, Bd. 4, S. 223). Darum kann kein Künstler diese Gestalt richtig nachahmen, wenn er nicht viele Jahre hindurch sie zum Gegenstand seines Studiums gemacht hat und in den Sinn und Verstand derselben eingedrungen ist: außerdem sieht sein Werk aus, wie zusammengekleistert: es hat zwar alle Theile; aber ihm fehlt das sie verbindende und zusammenhaltende Band, der Geist der Sache, die Idee, welche die Objektität des ursprünglichen Willensakts ist, der als diese Species sich darstellt.

Zusatz zur 3. Auflage.

Werk sind durch keine sie vermittelnde Vorstellung geschieden: sie sind Eins. Und sogar der Stoff ist mit ihnen Eins: denn die Materie ist die bloße Sichtbarkeit des Willens. Deshalb finden wir hier die Materie von der Form völlig durchdrungen: vielmehr aber sind sie ganz gleichen Ursprungs, wechselseitig nur für einander da und insofern Eins. Daß wir sie auch hier, wie beim Kunstwerk, sondern, ist eine bloße Abstraktion. Die reine, absolut form- und beschaffenheitslose Materie, welche wir als den Stoff des Naturprodukts denken, ist bloß ein ens rationis und kann in keiner Erfahrung vorkommen. Der Stoff des Kunstwerks hingegen ist die empirische, mithin bereits geformte Materie. Identität der Form und Materie ist Charakter des Naturprodukts; Diversität beider, des Kunstprodukts*). Weil beim Naturprodukt die Materie die bloße Sichtbarkeit der Form ist, sehn wir auch empirisch die Form als bloße Ausgeburt der Materie auftreten, aus dem Innern derselben hervorbrechend, in der Krystallisation, in vegetabilischer und animalischer generatio aequivoca, welche letztere, wenigstens bei den Epizoen, nicht zu bezweifeln ist**). — Aus diesem Grunde läßt sich auch annehmen, daß nirgends, auf keinem Planeten, oder Trabanten, die Materie in den Zustand endloser Ruhe gerathen werde, sondern die ihr inwohnenden Kräfte (d. h. der Wille, dessen bloße Sichtbarkeit sie ist) werden der eingetretenen Ruhe stets wieder ein Ende machen, stets wieder aus ihrem Schlaf erwachen, um als mechanische, physikalische, chemische, organische Kräfte ihr Spiel von Neuem zu beginnen, da sie allemal nur auf den Anlaß warten.

Wollen wir aber das Wirken der Natur verstehn, so müssen wir dies nicht durch Vergleichung mit unsern Werken versuchen. Das wahre Wesen jeder Thiergestalt ist ein außer der Vorstel-

*) Es ist eine große Wahrheit, die Bruno ausspricht (de Immenso et Innumerabili 8, 10): „Ars tractat materiam alienam; natura materiam propriam. Ars circa materiam est; natura interior materiae.“ Noch viel ausführlicher behandelt er sie della causa, Dial. 3, p. 252 seqq. — Pag. 255 erklärt er die forma substantialis als die Form jedes Naturprodukts, welche dasselbe ist mit der Seele. Zusatz zur 3. Auflage.

**) Also bewährt sich das dictum der Scholastik: materia appetit formam. (Vergl. Welt als Wille und Vorstellung, 3. Aufl. Bd. II, p. 352.) Zusatz zur 3. Auflage.

lung, mithin auch ihren Formen Raum und Zeit, gelegener Willensakt, der eben deshalb kein Nach- und Nebeneinander kennt, sondern die untheilbarste Einheit hat. Erfaßt nun aber unsre cerebrale Anschauung jene Gestalt und zerlegt gar das anatomische Messer ihr Inneres; so tritt an das Licht der Erkenntniß, was ursprünglich und an sich dieser und ihren Gesetzen fremd ist, in ihr aber nun auch ihren Formen und Gesetzen gemäß sich darstellen muß. Die ursprüngliche Einheit und Untheilbarkeit jenes Willensakts, dieses wahrhaft metaphysischen Wesens, erscheint nun auseinandergezogen in ein Nebeneinander von Theilen und Nacheinander von Funktionen, die aber dennoch sich darstellen als genau verbunden, durch die engste Beziehung auf einander, zu wechselseitiger Hülfe und Unterstützung, als Mittel und Zweck gegenseitig. Der dies so apprehendirende Verstand geräth in Bewunderung über die tief durchdachte Anordnung der Theile und Kombination der Funktionen; weil er die Art, wie er die aus der Vielheit (welche seine Erkenntnißform erst herbeigeführt hat) sich wiederherstellende ursprüngliche Einheit gewahr wird, auch der Entstehung dieser Thierform unwillkührlich unterschiebt. Dies ist der Sinn der großen Lehre Kants, daß die Zweckmäßigkeit erst vom Verstande in die Natur gebracht wird, der demnach ein Wunder anstaunt, das er erst selbst geschaffen hat*). Es geht ihm (wenn ich eine so hohe Sache durch ein triviales Gleichniß erläutern darf) so, wie wenn er darüber erstaunt, daß alle Multiplikationsprodukte der 9 durch Addition ihrer einzelnen Ziffern wieder 9 geben, oder eine Zahl, deren Ziffern addirt 9 betragen; obschon er selbst im Decimalsystem das Wunder sich vorbereitet hat. — Das physikotheologische Argument läßt das Daseyn der Welt in einem Verstande ihrem realen Daseyn vorhergehn und sagt: wenn die Welt zweckmäßig seyn soll, mußte sie als Vorstellung vorhanden seyn, ehe sie ward. Ich aber sage, im Sinne Kants: wenn die Welt Vorstellung seyn soll; so muß sie sich als ein Zweckmäßiges darstellen: und dieses tritt allererst in unserm Intellekt ein.

*) Vergl. Welt als Wille und Vorstellung, 3. Aufl. Bd. II, p. 375. Zusatz zur 3. Auflage.

Aus meiner Lehre folgt allerdings, daß jedes Wesen sein eigenes Werk ist. Die Natur, die nimmer lügen kann und naiv ist wie das Genie, sagt geradezu das Selbe aus, indem jedes Wesen an einem andern, genau seines Gleichen, nur den Lebensfunken anzündet und dann vor unsern Augen sich selbst macht, den Stoff dazu von außen, Form und Bewegung aus sich selbst nehmend; welches man Wachsthum und Entwickelung nennt. So steht auch empirisch jedes Wesen als sein eigenes Werk vor uns. Aber man versteht die Sprache der Natur nicht, weil sie zu einfach ist.

Pflanzen-Physiologie.

Ueber die Erscheinung des Willens in Pflanzen rühren die Bestätigungen, welche ich anzuführen habe, hauptsächlich von Franzosen her, welche Nation eine entschieden empirische Richtung hat und nicht gern einen Schritt über das unmittelbar Gegebene hinausgeht. Zudem ist der Berichterstatter Cuvier, der, durch sein starres Beharren bei dem rein Empirischen, Anlaß gab zu dem berühmten Zwiespalt zwischen ihm und Geoffroy St. Hilaire. Es darf uns also nicht wundern, wenn wir hier nicht einer so entschiedenen Sprache begegnen, wie in den früher angeführten deutschen Zeugnissen, und jedes Zugeständniß mit behutsamer Zurückhaltung gemacht sehn.

Cuvier sagt in seiner histoire des progrès des sciences naturelles depuis 1789 jusqu' à ce jour, Vol. 1. 1826. S. 245: „Die Pflanzen haben gewisse anscheinend von selbst entstehende (spontanés) Bewegungen, die sie unter gewissen Umständen zeigen, und welche denen der Thiere bisweilen so ähnlich sind, daß man wohl ihretwegen den Pflanzen eine Art Empfindung und Willen beilegen möchte, welches vorzüglich Diejenigen thun würden, die etwas Aehnliches in den Bewegungen der innern Theile der Thiere sehen wollen. So streben die Wipfel der Bäume stets nach der senkrechten Richtung; es sei denn daß sie sich nach dem Lichte beugen. Ihre Wurzeln gehn dem guten Erdreich und der Feuchtigkeit nach und verlassen, um diese zu finden, den geraden

Weg. Aus dem Einfluß äußerer Ursachen aber sind diese verschiedenen Richtungen nicht erklärlich, wenn man nicht auch eine innere Anlage annimmt, welche erregt zu werden fähig und von der bloßen Thätigkeitskraft in den unorganischen Körpern verschieden ist. — — — — — — Decandolle hat merkwürdige Versuche gemacht, die ihm in den Pflanzen eine Art Gewohnheit dargethan haben, welche durch künstliche Beleuchtung erst nach einer gewissen Zeit überwunden wird. Pflanzen, in einem von Lampen fortwährend erleuchteten Keller eingeschlossen, hörten darum in den ersten Tagen nicht auf, sich beim Eintritt der Nacht zu schließen und am Morgen zu öffnen. Und so giebt es noch andere Gewohnheiten, welche die Pflanzen annehmen und ablegen können. Die Blumen, welche sich bei nassem Wetter schließen, bleiben, wenn es zu lange anhält, endlich offen. Als Herr Desfontaines eine Sensitive im Wagen mit sich führte, zog sie sich, auf das Rütteln, Anfangs zusammen: aber endlich dehnte sie sich wieder aus, wie bei voller Ruhe. Also wirken auch hier Licht, Nässe u. s. w. bloß Kraft einer innern Anlage, welche, durch die Ausübung solcher Thätigkeit selbst, aufgehoben oder verändert werden kann, und die Lebenskraft der Pflanzen ist, wie die der Thiere, der Ermüdung und Erschöpfung unterworfen. Das Hedysarum gyrans ist sonderbar ausgezeichnet durch die Bewegungen, die es bei Tag und Nacht mit seinen Blättern macht, ohne dazu irgend eines Anlasses zu bedürfen. Wenn im Pflanzenreich irgend eine Erscheinung täuschen und an die freiwilligen Bewegungen der Thiere erinnern kann, so ist es sicherlich diese. Broussonet, Silvestre, Cels und Halle haben sie ausführlich beschrieben und gezeigt, daß ihre Thätigkeit allein vom guten Zustande der Pflanze abhängt."

Im 3. Bande desselben Werkes (1828) S. 166 sagt Cuvier: „Herr Dutrochet fügt physiologische Betrachtungen hinzu, in Folge von Versuchen, die er selbst angestellt hat und welche, seiner Meinung nach, beweisen, daß die Bewegungen der Pflanzen spontan sind, d. h. von einem innern Princip abhängen, welches den Einfluß äußerer Agentien unmittelbar empfängt. Weil er jedoch Anstand nimmt, den Pflanzen Sensibilität beizulegen; so setzt er an die Stelle dieses Worts Nervimotilität." — Ich muß hiebei bemerken, daß was wir durch den Begriff der Spontaneität denken, wenn näher untersucht, allemal hinausläuft auf Willensäußerung, von welcher jene demnach nur ein Synonym wäre. Der einzige Unterschied dabei ist, daß der Begriff der Spontaneität aus der äußern Anschauung, der der Willensäußerung aus unserm eigenen Bewußtseyn geschöpft ist. — Von der Gewalt des Dranges dieser Spontaneität, auch in Pflanzen, überliefert uns ein denkwürdiges Beispiel der Cheltenham Examiner, welches die Times vom 2. Juni 1841 wiederholen: „Am letzten Donnerstage haben, in einer unserer volkreichsten Gassen, drei oder vier große Pilze eine Heldenthat ganz neuer Art vollbracht, indem sie, in ihrem eifrigen Streben nach dem Durchbruch in die sichtbare Welt, einen großen Pflasterstein wirklich herausgehoben haben."

In den Mém. de l'acad. d. sciences de l'année 1821, Vol. 5, Par. 1826, sagt Cuvier S. 171: „Seit Jahrhunderten forschen die Botaniker nach, warum ein keimendes Korn, in welche Lage auch immer man es gebracht habe, stets die Wurzel nach unten, den Stengel nach oben sende. Man hat es der Feuchtigkeit, der Luft, dem Licht zugeschrieben: aber keine dieser Ursachen erklärt es. Herr Dutrochet hat Saamenkörner in Löcher gebracht, welche in den Boden eines mit feuchter Erde gefüllten Gefäßes gebohrt waren, und dieses an den Balken eines Zimmers gehängt. Nun sollte man denken, daß der Stengel nach unten gewachsen wäre: aber keineswegs. Die Wurzeln senkten sich in die Luft herab und die Stengel verlängerten sich durch die feuchte Erde hindurch, bis sie deren obere Fläche durchdringen konnten. Nach Herrn Dutrochet nehmen die Pflanzen ihre Richtung vermöge eines innern Princips und keineswegs durch die Anziehung der Körper, zu welchen sie sich begeben. An der Spitze einer auf einem Zapfen vollkommen beweglichen Nadel hatte man ein Mistelkorn befestigt und zum Keimen gebracht, in deren Nähe aber ein Brettchen gestellt: das Korn richtete bald seine Wurzeln nach dem Brettchen hin und in fünf Tagen hatten sie es erreicht, ohne daß die Nadel die geringste Bewegung angenommen hätte. — Zwiebel- und Lauch-Stengel mit ihren Bulben, an finstern Orten niedergelegt, richten sich auf, wiewohl langsamer als im Hellen: sogar im Wasser niedergelegt richten sie sich auf: welches hinlänglich beweist, daß weder Luft noch Feuchtigkeit ihnen ihre

Richtung ertheilen." — C. H. Schultz, in seiner von der Acad. des sciences 1839 gekrönten Preisschrift, sur la circulation dans les plantes, sagt jedoch, er habe Saamenkörner in einem finstern Kasten, mit Löchern unten, keimen lassen und, durch einen unter dem Kasten angebrachten, das Sonnenlicht reflektirenden Spiegel, bewirkt, daß die Pflanzen in umgekehrter Richtung, Krone unten, Wurzel oben, vegetirten.

Im Dictionn. d. sciences naturelles, Artikel Animal, heißt es: „Wenn die Thiere im Aufsuchen ihrer Nahrung Begierde und in der Auswahl derselben Unterscheidungsvermögen an den Tag legen; so sieht man die Wurzeln der Pflanzen ihre Richtung nach der Seite nehmen, wo die Erde am saftreichsten ist, sogar in den Felsen die kleinsten Spalten, die etwas Nahrung enthalten können, aufsuchen: ihre Blätter und Zweige richten sich sorgfältig nach der Seite, wo sie am meisten Luft und Licht finden. Beugt man einen Zweig so, daß die obere Fläche seiner Blätter nach unten kommt; so verdrehen sogar die Blätter ihre Stengel, um in die Lage zurückzukommen, welche der Ausübung ihrer Funktionen am günstigsten ist (d. h. die glatte Seite oben). Weiß man gewiß, daß dies ohne Bewußtseyn vor sich geht?"

F. J. E. Meyen, der, im 3. Bande seines „Neuen Systems der Pflanzenphysiologie", 1839, dem Gegenstande unsrer gegenwärtigen Betrachtung ein sehr ausführliches Kapitel, betitelt „von den Bewegungen und der Empfindung der Pflanzen", gewidmet hat, sagt daselbst, S. 585: „Man sieht nicht selten, daß Kartoffeln, in tiefen und dunkeln Kellern, gegen den Sommer zu, Stengel treiben, welche sich stets den Oeffnungen zuwenden, durch welche das Licht in den Keller fällt, und so lange fortwachsen, bis daß sie den Ort erreichen, der unmittelbar beleuchtet wird. Man hat dergleichen Stengel der Kartoffel von 20 Fuß Länge beobachtet, während diese Pflanze sonst, selbst unter den günstigsten Verhältnissen, kaum 3—4 Fuß hohe Stengel treibt. Es ist interessant den Weg genauer zu betrachten, welchen der Stengel einer solchen im Dunkeln wachsenden Kartoffel nimmt, um endlich das Lichtloch zu erreichen. Der Stengel versucht, sich dem Lichte auf dem kürzesten Wege zu nähern: da er aber nicht fest genug ist, um ohne Unterstützung queer durch die Luft zu wachsen; so fällt er zu Boden und kriecht auf diese Weise bis

zur nächsten Wand, an welcher er alsdann emporsteigt." Auch dieser Botaniker wird, a. a. O. S. 576, durch seine Thatsachen zu dem Ausspruch veranlaßt: „wenn wir die freien Bewegungen der Oscillatorien und anderer niederer Pflanzen betrachten; so bleibt wohl nichts übrig, als diesen Geschöpfen eine Art von Willen zuzuerkennen."

Einen deutlichen Beleg der Willensäußerung in Pflanzen geben die Rankengewächse, welche, wenn keine Stütze zum Anklammern in der Nähe ist, eine solche suchend, ihr Wachsthum immer nach dem schattigsten Ort hin richten, sogar nach einem Stück dunkel gefärbten Papiers, wohin man es auch legen mag: hingegen fliehen sie Glas, weil es glänzt. Sehr artige Versuche hierüber, besonders mit Ampelopsis quinquefolia giebt Ths. Andrew Knight in der philos. Transact. of 1812, welche sich übersetzt finden in der Bibliothèque Britannique, section sciences et arts, Vol. 52, — wiewohl er seinerseits bestrebt ist, die Sache mechanisch zu erklären und nicht zugeben will, daß es eine Willensäußerung sei. Ich berufe mich auf seine Experimente, nicht auf sein Urtheil. Man sollte mehrere stützenlose Rankenpflanzen im Kreise um einen Stamm pflanzen und sehn, ob sie nicht alle centripetal dahin kröchen. — Ueber diesen Gegenstand hat Dutrochet, am 6. Novbr. 1843, in der Académie des sciences einen Aufsatz vorgetragen, sur les mouvements révolutifs spontanés chez les végétaux, welcher, seiner großen Weitschweifigkeit ungeachtet, sehr lesenswerth und in dem compte rendu des séances de l'acad. d. sc. November-Heft 1843 abgedruckt ist. Das Resultat ist, daß bei Pisum sativum (grüne Erbsen), Bryonia alba und Cucumis sativus (Gurke), die Blattstengel, welche den Cirrus (la vrille) tragen, eine sehr langsame Cirkelbewegung in der Luft beschreiben, welche, je nach der Temperatur, in 1 bis 3 Stunden eine Ellipse vollendet, und mittelst welcher sie, aufs Gerathewohl, die festen Körper suchen, um welche, wenn sie solche antreffen, der Cirrus sich wickelt und jetzt die Pflanze, als welche für sich allein nicht stehn kann, trägt. — Sie machen es also, nur viel langsamer, wie die augenlosen Raupen, die mit dem Oberleibe Kreise in der Luft beschreiben, ein Blatt suchend. — Auch über andere Pflanzenbewegungen bringt, in obigem Aufsatz, Dutrochet Manches bei, z. B. daß Stylidium graminifolium, in

Neuholland, in der Mitte der Korolle eine Säule hat, welche die Antheren und das Stigma trägt und sich abwechselnd einbiegt und wieder aufrichtet. Diesem verwandt ist was Treviranus, in seinem Buche „die Erscheinungen und Gesetze des organ. Lebens", Bd. 1, S. 173, beibringt: „so neigen sich, bei Parnassia palustris und Ruta graveolens, die Staubfäden einer nach dem andern, bei Saxifraga tridactylites paarweise, zum Stigma, und richten sich in gleicher Ordnung wieder auf." — Ueber den obigen Gegenstand aber heißt es ebendaselbst, kurz vorher: „Die allgemeinsten der vegetabilischen Bewegungen, die freiwillig zu seyn scheinen, sind das Hinziehn der Zweige und der obern Seite der Blätter nach dem Lichte und nach feuchter Wärme, und das Winden der Schlingepflanzen um eine Stütze. Besonders in der letztern Erscheinung äußert sich etwas Aehnliches den Bewegungen der Thiere. Die Schlingepflanze beschreibt zwar, sich selbst überlassen, bei ihrem Wachsthum, mit den Spitzen der Zweige Kreise, und erreicht, vermöge dieser Art des Wachsthums, einen Gegenstand, der in ihrer Nähe ist. Allein es ist doch keine bloß mechanische Ursache, was sie veranlaßt, ihr Wachsthum der Gestalt des Gegenstandes, zu welchem sie gelangt, anzupassen. Die Cuscuta windet sich nicht um Stützen jeder Art, nicht um thierische Theile, todte vegetabilische Körper, Metalle und andre unorganische Materie, sondern nur um lebende Pflanzen, und auch nicht um Gewächse jeder Art, z. B. nicht um Moose, sondern nur um solche, woraus sie, durch ihre Papillen, die ihr angemessene Nahrung ziehn kann, und von diesen wird sie schon in einiger Entfernung angezogen."*) — Besonders zur Sache aber

*) Brandis „über Leben und Polarität" 1836, S. 88, sagt: „Die Wurzeln der Felsenpflanzen suchen die nährende Dammerde in den feinsten Spalten der Felsen. Die Wurzeln der Pflanzen schlingen sich um einen nährenden Knochen in dichten Haufen. Ich sah eine Wurzel, deren weiteren Wachsthum in die Erde eine alte Schuhsohle hinderte: sie theilte sich in so zahlreiche Fasern, als die Schuhsohle Löcher hatte, womit sie früher genäht war: sobald diese Fasern aber das Hinderniß überwunden hatten und durch die Löcher gewachsen waren, vereinigten sie sich wieder in einen Wurzelstamm." Seite 87 sagt er: „Wenn Sprengels Beobachtungen sich bestätigen, werden (von den Pflanzen) sogar Mittelrelationen percipirt, um diesen Zweck (Befruchtung) zu erreichen: nämlich die Antheren der Nigella biegen sich herab,

ist folgende specielle Beobachtung, mitgetheilt im Farmer's Magazine, und unter dem Titel vegetable instinct wiederholt in den Times vom 13. Juli 1848: „Wenn an eine beliebige Seite des Stengels eines jungen Kürbisses, oder der großen Gartenerbsen, innerhalb 6 Zoll Entfernung, eine Schaale mit Wasser gestellt wird; so wird, im Verlaufe der Nacht, der Stengel sich dieser nähern und am Morgen mit einem seiner Blätter auf dem Wasser schwimmend gefunden werden. Diesen Versuch kann man allnächtlich fortsetzen, bis die Pflanze anfängt in die Frucht zu schießen. — Wird ein Stecken innerhalb 6 Zoll Entfernung von einem jungen convolvolus aufgestellt; so wird dieser ihn finden, auch wenn man täglich die Stelle des Steckens wechselt. Hat er sich um den Stecken ein Stück weit hinaufgewunden, und man wickelt ihn ab und windet ihn in entgegengesetzter Richtung wieder um den Stecken; so wird er in seine ursprüngliche Stellung zurückkehren, oder im Streben danach sein Leben lassen. Dennoch aber, wenn zwei dieser Pflanzen, ohne einen Stecken, darum sie sich winden könnten, nahe an einander wachsen; so wird eine von ihnen die Richtung ihrer Spirale ändern und sie werden sich um einander wickeln. — Duhamel legte einige welsche Bohnen in einen mit feuchter Erde gefüllten Cylinder: nach kurzer Zeit fingen sie an zu keimen und trieben natürlich die plumula aufwärts zum Lichte und die radicula abwärts in den Boden. Nach wenigen Tagen wurde der Cylinder um ein Viertel seines Umfanges gedreht, und dies wieder und nochmals, bis der Cylinder ganz herumgekommen war. Nun wurden die Bohnen aus der Erde genommen; wo es sich fand, daß Beides, plumula und radicula, sich bei jeder Umwälzung gebogen hatten, um sich derselben anzupassen, die eine sich bemühend senkrecht aufzusteigen, die andre abwärts zu gehn, wodurch sie eine vollkommene Spirale gebildet hatten. Aber wiewohl das natürliche Streben der Wurzeln abwärts geht, so werden sie doch, wenn der Boden unten trocken ist und irgend eine feuchte Substanz höher liegt, aufwärts steigen, diese zu erreichen."

um ihren Pollen auf den Rücken der Biene zu bringen; und dann biegen die Pistille sich auf dieselbe Weise, um es von dem Rücken der Biene aufzunehmen." Zusatz zur 3. Auflage.

In Froriepʼs Notizen, Jahrg. 1833, Nr. 832 steht ein kurzer Aufsatz über Lokomotivität der Pflanzen: im schlechten Erdreich, dem guten nahe stehend, senken manche Pflanzen einen Zweig in das gute: nachher verdorrt die ursprüngliche Pflanze: aber der Zweig gedeiht und wird jetzt selbst die Pflanze. Mittelst dieses Vorgangs ist eine Pflanze von einer Mauer herabgeklettert.

In derselben Zeitschrift, Jahrg. 1835, Nr. 981 findet man die Uebersetzung einer Mittheilung des Prof. Daubeny zu Oxford (aus dem Edinb. new philos. Journ. Apr. — Jul. 1835), der durch neue und sehr sorgfältige Versuche es gewiß macht, daß die Pflanzenwurzeln, wenigstens bis zu einem gewissen Grade, die Fähigkeit haben, unter den ihrer Oberfläche dargebotenen erdigen Stoffen eine Wahl zu treffen*).

*) Hieher gehört endlich auch eine ganz anderartige, von dem Französischen Akademiker Babinet, in einem Aufsatz über die Jahreszeiten auf den Planeten, gegebene Auseinandersetzung, welche man in der Revue des deux Mondes vom 15. Jan. 1856 findet und von der ich hier das Hauptsächliche deutsch wiedergeben will. Die Absicht derselben ist eigentlich, die bekannte Thatsache, daß die Cerealien nur in den gemäßigten Klimaten gedeihen, auf ihre nächste Ursache zurückzuführen. „Wenn das Getraide nicht nothwendig im Winter absterben müßte, sondern eine perennirende Pflanze wäre; so würde es nicht in die Aehre schießen, folglich keine Ernte geben. In den warmen Ländern Afrikaʼs, Asiens und Amerikaʼs, wo kein Winter die Cerealien tödtet, lebt ihre Pflanze so fort, wie bei uns das Gras: sie vermehrt sich durch Schößlinge, bleibt stets grün und bildet weder Aehren, noch Saamen. — In den kalten Klimaten hingegen scheint der Organismus der Pflanze, vermöge eines unbegreiflichen Wunders, die Nothwendigkeit, durch den Saamenzustand zu gehn, um nicht, in der kalten Jahreszeit, ganz auszusterben, vorherzufühlen. (L'organisme de la plante, par un inconcevable miracle, semble préssentir la nécessité de passer par l'état de graine, pour ne pas périr complètement pendant la saison rigoureuse.) — Auf analoge Weise liefern in den tropischen Ländern, z. B. auf Jamaika, diejenigen Landstriche Getraide, welche eine „dürre Jahreszeit", d. h. eine Zeit, wo alle Pflanzen verdorren, haben; weil hier die Pflanze, aus dem selben organischen Vorgefühl (par le même préssentiment organique), beim Herannahen der Jahreszeit, in der sie verdorren muß, sich beeilt, in den Saamen zu schießen, um sich fortzupflanzen." In der von dem Verfasser als unbegreifliches Wunder dargelegten Thatsache erkennen wir eine Aeußernng des Willens der Pflanze in erhöhter Potenz, indem er hier als Wille der Gattung auftritt und auf analoge Weise, wie in den Instinkten mancher Thiere, Anstalten für die Zukunft trifft, ohne dabei von einer Erkenntniß derselben geleitet zu seyn. Wir sehn hier die Pflanze im warmen Klima einer weitläufigen Veranstaltung sich überheben, zu welcher nur das kalte Klima sie genöthigt hatte. Ganz das Selbe thun, im analogen Fall, die Thiere, und zwar die Bienen, von denen Leroy, in seinem vortrefflichen Buche Lettres philosophiques sur l'intelligence des animaux (im 3. Briefe, S. 231) berichtet, daß sie, nach Südamerika gebracht, im ersten Jahre, wie in der Heimath, Honig eingesammelt und ihre Zellen gebaut hätten; als sie aber allmälig inne wurden, daß hier die Pflanzen das ganze Jahr hindurch blühen, haben sie ihre Arbeit eingestellt. — Eine, jener Veränderung der Fortpflanzungsweise des Getraides analoge Thatsache liefert die Thierwelt, in den, wegen ihrer anomalen Fortpflanzung längst berühmten Aphiden. Bekanntlich pflanzen diese, 10—12 Generationen hindurch, sich ohne Befruchtung fort, und zwar durch eine Abart des ovoviviparen Hergangs. So geht es den ganzen Sommer hindurch: aber im Herbst erscheinen die Männchen, die Begattung geht vor sich, und Eier werden gelegt, als Winterquartier für die ganze Species, da ja diese nur in solcher Gestalt den Winter überstehn kann. Zusatz zur 3. Auflage.

Endlich will ich nicht unbemerkt lassen, daß schon Platon den Pflanzen Begierden, επιθυμιας, also Willen beilegt. (Tim. p. 403. Bip.) Ich habe jedoch die Lehren der Alten über diesen Gegenstand bereits erörtert in meinem Hauptwerk, Bd. 2, Kap. 23, welches Kapitel überhaupt als Ergänzung des gegenwärtigen zu benutzen ist.

Das Zögern und die Zurückhaltung, mit der wir die hier angeführten Schriftsteller daran gehn sehn, den sich nun doch einmal empirisch kund gebenden Willen den Pflanzen zuzuerkennen, entspringt daraus, daß auch sie befangen sind in der alten Meinung, daß Bewußtseyn Erforderniß und Bedingung des Willens sei: jenes aber haben die Pflanzen offenbar nicht. Daß der Wille das Primäre und daher von der Erkenntniß, mit welcher, als dem Sekundären, erst das Bewußtseyn eintritt, unabhängig sei, ist ihnen nicht in den Sinn gekommen. Von der Erkenntniß, oder Vorstellung, haben die Pflanzen bloß ein Analogon, ein Surrogat; aber den Willen haben sie wirklich und ganz unmittelbar selbst: denn er, als das Ding an sich, ist das Substrat ihrer Erscheinung, wie jeder. Man kann, realistisch verfahrend und demnach vom Objektiven ausgehend, auch sagen: Das, was in der vegetabilischen Natur und dem thierischen Organismus lebt und treibt, wenn es sich, auf der Stufenleiter der Wesen, allmälig so weit gesteigert hat, daß das Licht der Erkenntniß un-

mittelbar darauf fällt, stellt sich, im nunmehr entstandenen Bewußtseyn, als Wille dar und wird hier unmittelbarer, folglich besser, als irgendwo sonst erkannt; welche Erkenntniß daher den Schlüssel zum Verständniß alles tiefer Stehenden abgeben muß. Denn in ihr ist das Ding an sich durch keine andere Form mehr verhüllt, als allein durch die der unmittelbarsten Wahrnehmung. Diese unmittelbare Wahrnehmung des eigenen Wollens ist es, was man den innern Sinn genannt hat. An sich ist der Wille wahrnehmungslos und bleibt es im unorganischen und im Pflanzen-Reiche. Wie die Welt trotz der Sonne finster bliebe, wenn keine Körper dawären, das Licht derselben zurückzuwerfen, oder wie die Vibration einer Saite der Luft und selbst irgend eines Resonanzbodens bedarf, um zum Klange zu werden; so wird der Wille erst durch den Zutritt der Erkenntniß sich seiner selbst bewußt: die Erkenntniß ist gleichsam der Resonanzboden des Willens und der dadurch entstehende Ton das Bewußtseyn. Dieses Sich-seiner-selbst-bewußtwerden des Willens hat man dem sogenannten innern Sinn zugeschrieben; weil es unser erstes und unmittelbares Erkennen ist. Das Objekt dieses innern Sinnes können bloß die verschiedenartigen Regungen des eigenen Willens seyn: denn das Vorstellen kann nicht selbst wieder wahrgenommen werden; sondern höchstens nur in der vernünftigen Reflexion, dieser zweiten Potenz der Vorstellung, also in abstracto, nochmals zum Bewußtseyn kommen. Daher denn auch das einfache Vorstellen (Anschauen) zum eigentlichen Denken, d. h. dem Erkennen in abstrakten Begriffen, sich verhält wie das Wollen an sich zum Innewerden dieses Wollens, d. i. dem Bewußtseyn. Deshalb tritt ganz klares und deutliches Bewußtseyn des eigenen, wie des fremden Daseyns erst mit der Vernunft (dem Vermögen der Begriffe) ein, welche den Menschen über das Thier so hoch erhebt, wie das bloß anschauende Vorstellungsvermögen dieses über die Pflanze. Was nun, wie diese, keine Vorstellung hat, nennen wir bewußtlos und denken es als vom Nichtseienden wenig verschieden, indem es sein Daseyn eigentlich nur im fremden Bewußtseyn, als dessen Vorstellung, habe. Dennoch fehlt ihm nicht das Primäre des Daseyns, der Wille, sondern bloß das Sekundäre: aber uns scheint ohne dieses das Primäre, welches doch das Seyn des Dinges an sich ist, in Nichts überzugehen. Ein bewußtloses Da-

seyn wissen wir unmittelbar nicht deutlich vom Nichtseyn zu unterscheiden; obwohl der tiefe Schlaf uns die eigene Erfahrung darüber giebt.

Erinnern wir uns aus dem vorhergehenden Abschnitte, daß bei den Thieren das Erkenntnißvermögen, wie jedes andere Organ, nur zum Behuf ihrer Erhaltung eingetreten ist und daher in genauem und unzählige Stufen zulassendem Verhältniß zu den Bedürfnissen jeder Thierart steht; dann werden wir begreifen, daß die Pflanze, da sie so sehr viel weniger Bedürfnisse hat, als das Thier, endlich gar keiner Erkenntniß mehr bedarf. Dieserhalb eben ist, wie ich oft gesagt habe, das Erkennen, wegen der dadurch bedingten Bewegung auf Motive, der wahre und die wesentliche Gränze bezeichnende Charakter der Thierheit. Wo diese aufhört, verschwindet die eigentliche Erkenntniß, deren Wesen uns aus eigener Erfahrung so wohl bekannt ist, und wir können uns, von diesem Punkt an, das den Einfluß der Außenwelt auf die Bewegungen der Wesen Vermittelnde nur noch durch Analogie faßlich machen. Hingegen bleibt der Wille, den wir als die Basis und den Kern jedes Wesens erkannt haben, stets und überall, einer und derselbe. Auf der niedrigeren Stufe der Pflanzenwelt, wie auch des vegetativen Lebens im thierischen Organismus, vertritt nun, als Bestimmungsmittel der einzelnen Aeußerungen dieses überall vorhandenen Willens und als das Vermittelnde zwischen der Außenwelt und den Veränderungen eines solchen Wesens, Reiz und zuletzt im Unorganischen physische Einwirkung überhaupt, die Stelle der Erkenntniß, und stellt sich, wenn die Betrachtung, wie hier, von oben herabschreitet, als ein Surrogat der Erkenntniß, mithin als ein ihr bloß Analoges dar. Wir können nicht sagen, daß die Pflanzen Licht und Sonne eigentlich wahrnehmen: allein wir sehn, daß sie die Gegenwart oder Abwesenheit derselben verschiedentlich spüren, daß sie sich nach ihnen neigen und wenden, und wenn freilich meistentheils diese Bewegung mit der ihres Wachsthums zusammenfällt, wie die Rotation des Mondes mit seinem Umlauf; so ist sie darum doch nicht weniger, als eben diese, vorhanden, und die Richtung jenes Wachsens wird durch das Licht eben so, wie eine Handlung durch ein Motiv, bestimmt und planmäßig modifizirt, desgleichen bei den rankenden, sich anklammernden Pflanzen durch die vorgefundene

Stütze, deren Ort und Gestalt. Weil also die Pflanze doch überhaupt Bedürfnisse hat, wenngleich nicht solche, die den Aufwand eines Sensoriums und Intellekts erforderten, so muß etwas Analoges an die Stelle treten, um den Willen in den Stand zu setzen, wenigstens die sich ihm darbietende Befriedigung zu ergreifen, wenn auch nicht sie aufzusuchen. Dieses nun ist die Empfänglichkeit für Reiz, deren Unterschied von der Erkenntniß ich so aussprechen möchte, daß bei der Erkenntniß das als Vorstellung sich darstellende Motiv und der darauf erfolgende Willensakt deutlich von einander gesondert bleiben, und zwar um so deutlicher, je vollkommner der Intellekt ist; — bei der bloßen Empfänglichkeit für Reiz hingegen das Empfinden des Reizes von dem dadurch veranlaßten Wollen nicht mehr zu unterscheiden ist und beide in Eins verschmelzen. Endlich in der unorganischen Natur hört auch die Empfänglichkeit für Reiz auf, deren Analogie mit der Erkenntniß nicht zu verkennen ist: es bleibt jedoch verschiedenartige Reaktion jedes Körpers auf verschiedenartige Einwirkung: diese stellt sich nun, für den von oben herabschreitenden Gang unsrer Betrachtung, auch hier noch als Surrogat der Erkenntniß dar. Reagirt der Körper verschieden; so muß auch die Einwirkung verschieden seyn und eine verschiedene Affektion in ihm hervorrufen, die, in aller ihrer Dumpfheit, doch noch entfernte Analogie mit der Erkenntniß hat. Wenn also z. B. eingeschlossenes Wasser endlich einen Durchbruch findet, den es begierig benutzt, tumultuarisch dahin sich drängend; so erkennt es ihn allerdings nicht, so wenig als die Säure das hinzugetretene Alkali, für welches sie das Metall fahren läßt, wahrnimmt, oder die Papierflocke den geriebenen Bernstein, zu welchem sie springt: aber dennoch müssen wir eingestehn, daß Das, was in allen diesen Körpern so plötzliche Veränderungen veranlaßt, noch immer eine gewisse Aehnlichkeit haben muß mit Dem, was in uns vorgeht, wenn ein unerwartetes Motiv eintritt. Früher haben Betrachtungen dieser Art mir gedient, den Willen in allen Dingen nachzuweisen: jetzt aber stelle ich sie an, um zu zeigen, als zu welcher Sphäre gehörig die Erkenntniß sich darstellt, wenn man sie nicht, wie gewöhnlich, von Innen aus, sondern realistisch, von einem außer ihr selbst gelegenen Standpunkt, als ein Fremdes betrachtet, also den objektiven Gesichtspunkt für sie gewinnt, der zur Ergänzung des subjektiven von höchster Wichtigkeit ist*). Wir sehn, daß sie alsdann sich darstellt als das Medium der Motive, d. i. der Kausalität auf erkennende Wesen, also als Das, was die Veränderungen von außen empfängt, auf welche die von innen erfolgen muß, das Vermittelnde zwischen beiden. Auf dieser schmalen Linie nun schwebt die Welt als Vorstellung, d. h. diese ganze in Raum und Zeit ausgebreitete Körperwelt, die als solche nirgends als in Gehirnen vorhanden seyn kann; so wenig wie die Träume, als welche, für die Zeit ihrer Dauer, eben so dastehn. Was dem Thier und dem Menschen die Erkenntniß als Medium der Motive leistet, das Selbe leistet den Pflanzen die Empfänglichkeit für Reiz, den unorganischen Körpern die für Ursachen jeder Art, und genau genommen ist das Alles bloß dem Grade nach verschieden. Denn ganz allein in Folge davon, daß beim Thier, nach Maaßgabe seiner Bedürfnisse, die Empfänglichkeit für äußere Eindrücke sich gesteigert hat bis dahin, wo zu ihrem Behuf ein Nervensystem und Gehirn sich entwickeln muß, entsteht, als eine Funktion dieses Gehirns, das Bewußtseyn und in ihm die objektive Welt, deren Formen (Zeit, Raum, Kausalität) die Art sind, wie diese Funktion vollzogen wird. Wir finden also die Erkenntniß ursprünglich ganz auf das Subjektive berechnet, bloß zum Dienste des Willens bestimmt, folglich ganz sekundärer und untergeordneter Art, ja, gleichsam nur per accidens eintretend als Bedingung der auf der Stufe der Thierheit nothwendig gewordenen Einwirkung bloßer Motive, statt der Reize. Das bei dieser Gelegenheit eintretende Bild der Welt in Raum und Zeit ist bloß der Plan, auf welchem die Motive als Zwecke sich darstellen: es bedingt auch den räumlichen und kausalen Zusammenhang der angeschauten Objekte unter einander, ist aber dennoch bloß das Vermittelnde zwischen dem Motiv und dem Willensakt. Welch ein Sprung wäre es nun, dieses Bild der Welt, welches auf solche Art, accidentell, im Intellekt, d. i. der Gehirnfunktion thierischer Wesen, entsteht, indem die Mittel zu ihren Zwecken sich ihnen darstellen und so einer solchen Ephemere ihr Weg auf ihrem

*) Vergl. Welt als W. u. V. Bd. 2, Kap. 22: „Objektive Ansicht des Intellekts."

Planeten sich aufhellt, — dieses Bild, sage ich, dieses bloße Gehirnphänomen, für das wahre letzte Wesen der Dinge (Ding an sich) und die Verkettung seiner Theile für die absolute Weltordnung (Verhältnisse der Dinge an sich) zu halten, und anzunehmen, daß jenes Alles auch unabhängig vom Gehirn vorhanden wäre! Diese Annahme muß uns hier als im höchsten Grade übereilt und vermessen erscheinen: und doch ist sie der Grund und Boden, worauf alle Systeme des Vorkantischen Dogmatismus aufgebaut werden: denn sie ist die stillschweigende Voraussetzung aller ihrer Ontologie, Kosmologie und Theologie, wie auch aller aeternarum veritatum, worauf sie sich dabei berufen. Jener Sprung nun aber wurde stets stillschweigend und unbewußt gemacht: ihn uns zum Bewußtseyn gebracht zu haben, ist eben Kants unsterbliche Leistung.

Durch unsre gegenwärtige realistische Betrachtungsweise gewinnen wir also hier unerwartet den objektiven Gesichtspunkt für Kants große Entdeckungen und kommen auf dem Wege empirisch-physiologischer Betrachtung dahin, von wo seine transscendental-kritische ausgeht. Diese nämlich nimmt zu ihrem Standpunkt das Subjektive und betrachtet das Bewußtseyn als ein Gegebenes: aber aus diesem selbst und seiner a priori gegebenen Gesetzlichkeit erlangt sie das Resultat, daß was darin vorkommt nichts weiter, als bloße Erscheinung, seyn kann. Wir hingegen sehn von unserm realistischen, äußern, das Objektive, die Naturwesen, als das schlechthin Gegebene nehmenden Standpunkt aus, was der Intellekt seinem Zweck und Ursprung nach ist und zu welcher Klasse von Phänomenen er gehört: daraus erkennen wir (in sofern a priori), daß er auf bloße Erscheinungen beschränkt seyn muß, und daß was in ihm sich darstellt immer nur ein hauptsächlich subjektiv Bedingtes, also ein mundus phaenomenon seyn kann, nebst der ebenfalls subjektiv bedingten Ordnung des Nexus der Theile desselben, nie aber ein Erkennen der Dinge nach dem, was sie an sich seyn und wie sie an sich zusammenhängen mögen. Wir haben nämlich im Zusammenhange der Natur das Erkenntnißvermögen als ein Bedingtes gefunden, dessen Aussagen eben deshalb keine unbedingte Gültigkeit haben können. Nach dem Studium der Kritik der reinen Vernunft, welcher unser Standpunkt wesentlich fremd ist, muß es Dem, der sie verstanden hat, doch noch vorkommen, als habe die Natur den Intellekt absichtlich zu einem Vexierspiegel bestimmt und spiele Versteck mit uns. Wir aber sind jetzt auf unserm realistisch-objektiven Wege, d. h. ausgehend von der objektiven Welt als dem Gegebenen, zu dem selben Resultat gelangt, welches Kant auf dem idealistisch-subjektiven Wege, d. h. durch Betrachtung des Intellekts selbst, wie er das Bewußtseyn konstituirt, erhielt: und da hat sich uns ergeben, daß die Welt als Vorstellung auf der schmalen Linie schwebt zwischen der äußern Ursache (Motiv) und der hervorgerufenen Wirkung (Willensakt) bei erkennenden (thierischen) Wesen, als bei welchen das deutliche Auseinandertreten beider erst anfängt. Ita res accendent lumina rebus. Erst durch dieses Erreichen auf zwei ganz entgegengesetzten Wegen erhält das große von Kant erlangte Resultat seine volle Deutlichkeit, und sein ganzer Sinn wird klar, indem es so von zwei Seiten beleuchtet erscheint. Unser objektiver Standpunkt ist ein realistischer und daher bedingter, sofern er, die Naturwesen als gegeben nehmend, davon absieht, daß ihre objektive Existenz einen Intellekt voraussetzt, in welchem zunächst sie als dessen Vorstellung sich finden: aber Kants subjektiver und idealistischer Standpunkt ist ebenfalls bedingt, sofern er von der Intelligenz ausgeht, welche doch selbst die Natur zur Voraussetzung hat, in Folge von deren Entwickelung bis zu thierischen Wesen sie allererst eintreten kann. — Diesen unsern realistisch-objektiven Standpunkt festhaltend kann man Kants Lehre auch so bezeichnen, daß nachdem Locke, um die Dinge an sich zu erkennen, von den Dingen, wie sie erscheinen, den Antheil der Sinnesfunktionen, unter dem Namen der sekundären Eigenschaften, abgezogen hatte, Kant, mit unendlich größerm Tiefsinn, den ungleich beträchtlichern Antheil der Gehirnfunktion abzog, welcher eben die primären Eigenschaften Locke's befaßt. Ich aber habe hier nur noch gezeigt, warum das Alles sich so verhalten muß, indem ich die Stelle nachwies, die der Intellekt im Zusammenhange der Natur einnimmt, wenn man, realistisch, vom Objektiven als dem Gegebenen ausgeht, dabei aber den allein ganz unmittelbar bewußten Willen, dieses wahre που στω der Metaphysik, zum Stützpunkte nimmt als das ursprünglich Reale, von welchem alles Andere nur die Erscheinung ist. Dieses zu ergänzen dient noch Folgendes.

Oben erwähnte ich, daß, wo Erkenntniß Statt findet, das als Vorstellung auftretende Motiv und der darauf erfolgende Willensakt um so deutlicher von einander gesondert bleiben, je vollkommener der Intellekt ist, also je höher hinauf wir in der Reihe der Wesen gegangen sind. Dies bedarf einer nähern Erklärung. Wo noch bloßer Reiz die Willensthätigkeit erregt und es noch zu keiner Vorstellung kommt, also bei Pflanzen, ist das Empfangen des Eindrucks vom Bestimmtwerden durch denselben noch gar nicht getrennt. In den allerniedrigsten thierischen Intelligenzen, bei Radiarien, Akalephen, Acephalen u. dgl., ist es nur wenig anders: ein Fühlen des Hungers, ein dadurch erregtes Aufpassen, ein Wahrnehmen der Beute und Schnappen danach macht hier noch den ganzen Inhalt des Bewußtseyns aus, ist aber dennoch die erste Dämmerung der Welt als Vorstellung, deren Hintergrund, d. h. Alles außer dem jedes Mal wirkenden Motiv, hier noch völlig dunkel bleibt. Auch sind, dem entsprechend, die Sinnesorgane höchst unvollkommen und unvollständig, da sie einem embryonischen Verstande nur äußerst wenige Data zur Anschauung zu liefern haben. Ueberall jedoch, wo Sensibilität ist, begleitet sie schon ein Verstand, d. h. das Vermögen, die empfundene Wirkung auf eine äußere Ursache zu beziehn: ohne dieses wäre die Sensibilität überflüssig und nur eine Quelle zweckloser Schmerzen. Höher hinauf in der Reihe der Thiere stellen sich immer mehr und vollkommnere Sinne ein, bis sie alle fünf dasind; welches bei wenigen wirbellosen Thieren, durchgängig aber erst bei den Vertebraten eintritt. Gleichmäßig entwickelt sich das Gehirn und seine Funktion, der Verstand: nun stellt das Objekt sich deutlicher und vollständiger dar, sogar schon als im Nexus mit andern Objekten stehend; weil zum Dienste des Willens auch schon Beziehungen der Objekte aufzufassen sind: dadurch gewinnt die Welt der Vorstellung einigen Umfang und Hintergrund. Aber noch immer geht die Apprehension nur so weit, als der Dienst des Willens es erfordert: die Wahrnehmung und das Sollicitirtwerden durch dieselbe sind nicht rein auseinandergehalten: das Objekt wird nur sofern es Motiv ist aufgefaßt. Sogar die klügern Thiere sehen an den Objekten nur was sie angeht, d. h. was auf ihr Wollen Bezug hat, oder allenfalls noch, was künftig solchen haben kann; wie denn in letzterer Hinsicht z. B. die Katzen bestrebt sind, sich eine genaue Kenntniß des Lokals zu erwerben, und der Fuchs, Verstecke für künftige Beute auszuspüren. Aber gegen alles Andere sind sie unempfänglich: vielleicht hat noch nie ein Thier den gestirnten Himmel ins Auge gefaßt: mein Hund sprang sehr erschrocken auf, als er zufällig zum ersten Mal die Sonne erblickt hatte. Bei den allerklügsten und noch durch Zähmung gebildeten Thieren stellt sich bisweilen die erste schwache Spur einer antheilslosen Auffassung der Umgebung ein: Hunde bringen es schon bis zum Gaffen: man sieht sie sich ans Fenster setzen und aufmerksam Alles was vorübergeht mit ihren Blicken begleiten: Affen schauen bisweilen umher, als ob sie über die Umgebung sich zu besinnen strebten. Erst im Menschen tritt Motiv und Handlung, Vorstellung und Wille, ganz deutlich auseinander. Dies hebt aber nicht sofort die Dienstbarkeit des Intellekts unter dem Willen auf. Der gewöhnliche Mensch faßt an den Dingen doch nur Das recht deutlich auf, was, direkt oder indirekt, irgend eine Beziehung auf ihn selbst (Interesse für ihn) hat: beim Uebrigen wird sein Intellekt unüberwindlich träge: es bleibt daher im Hintergrund, tritt nicht mit voller strahlender Deutlichkeit ins Bewußtseyn. Die philosophische Verwunderung und das künstlerische Ergriffenseyn von der Erscheinung bleiben ihm ewig fremd, was er auch thun mag: ihm scheint im Grunde sich Alles von selbst zu verstehen. Völlige Ablösung und Sonderung des Intellekts vom Willen und seinem Dienst ist der Vorzug des Genies, wie ich dies im ästhetischen Theile meines Werks ausführlich gezeigt habe. Genialität ist Objektivität. Die reine Objektivität und Deutlichkeit, mit welcher die Dinge sich in der Anschauung (diesem fundamentalen und gehaltreichsten Erkennen) darstellen, steht wirklich jeden Augenblick im umgekehrten Verhältniß des Antheils, den der Wille an denselben Dingen nimmt, und willenloses Erkennen ist die Bedingung, ja, das Wesen aller ästhetischen Auffassung. Warum stellt ein gewöhnlicher Maler, trotz aller Mühe, die Landschaft so schlecht dar? Weil er sie nicht schöner sieht. Und warum sieht er sie nicht schöner? Weil sein Intellekt nicht genugsam von seinem Willen gesondert ist. Der Grad dieser Sonderung setzt große intellektuelle Unterschiede zwischen Menschen: denn das Erkennen ist um so reiner und folglich um so objektiver und richtiger, je

mehr es sich vom Willen losgemacht hat; wie die Frucht die beste ist, welche keinen Beigeschmack vom Boden hat, auf dem sie gewachsen.

Dies so wichtige, wie interessante Verhältniß verdient wohl, daß wir, durch einen Rückblick auf die ganze Skala der Wesen, es zu größerer Deutlichkeit erheben und uns den allmäligen Uebergang vom unbedingt Subjektiven zu den höchsten Graden der Objektivität des Intellekts daran vergegenwärtigen. Unbedingt subjektiv nämlich ist die unorganische Natur, als bei welcher noch durchaus keine Spur von Bewußtseyn der Außenwelt vorhanden ist. Steine, Blöcke, Eisschollen, auch wenn sie aufeinander fallen, oder gegen einander stoßen und reiben, haben kein Bewußtseyn von einander und von einer Außenwelt. Jedoch erfahren auch sie schon eine Einwirkung von außen, welcher gemäß ihre Lage und Bewegung sich ändert, und die man demnach als den ersten Schritt zum Bewußtseyn betrachten kann. Obgleich nun auch die Pflanzen noch kein Bewußtseyn der Außenwelt haben, sondern das in ihnen vorhandene bloße Analogon eines Bewußtseyns als ein dumpfer Selbstgenuß zu denken ist; so sehn wir sie doch alle das Licht suchen, viele von ihnen Blume oder Blätter täglich der Sonne zuwenden, sodann Rankenpflanzen zu einer sie nicht berührenden Stütze hinkriechen, und endlich einzelne Species sogar eine Art Irritabilität äußern: unstreitig also ist schon eine Verbindung und Verhältniß zwischen ihrer, selbst nicht unmittelbar sie berührenden, Umgebung und ihren Bewegungen vorhanden, welches wir demnach als ein schwaches Analogon der Perception aussprechen müssen. Mit der Thierheit allererst tritt entschiedene Perception, d. i. Bewußtseyn von andern Dingen, als Gegensatz zum erst dadurch entstehenden deutlichen Selbstbewußtseyn, ein. Hierin eben besteht der Charakter der Thierheit, im Gegensatz der Pflanzen-Natur. In den untersten Thierklassen ist dies Bewußtseyn der Außenwelt sehr beschränkt und dumpf: es wird deutlicher und ausgedehnter mit den zunehmenden Graden der Intelligenz, welche selbst wieder sich nach den Graden des Bedürfnisses des Thieres richten; und so nun geht es, die ganze lange Skala der Thierreihe hinauf, bis zum Menschen, in welchem das Bewußtseyn der Außenwelt seinen Gipfel erreicht und demgemäß die Welt sich deutlicher und vollständiger, als irgendwo, darstellt. Aber selbst hier noch hat die Klarheit des Bewußtseyns unzählige Grade, nämlich vom stumpfsten Dummkopf bis zum Genie. Selbst in den Normalköpfen hat die objektive Perception der Außendinge noch immer einen beträchtlichen subjektiven Anstrich: das Erkennen trägt durchweg noch den Charakter, daß es bloß zum Behuf des Wollens dasei. Je eminenter der Kopf, desto mehr verliert sich Dieses und desto reiner objektiv stellt die Außenwelt sich dar, bis sie zuletzt, im Genie, die vollkommne Objektivität erreicht, vermöge welcher aus den einzelnen Dingen die Platonischen Ideen derselben hervortreten, weil das sie Auffassende sich zum reinen Subjekt des Erkennens steigert. Da nun die Anschauung die Basis aller Erkenntniß ist; so wird von einem solchen Grundunterschiede in der Qualität derselben alles Denken und alle Einsicht den Einfluß spüren; woraus der durchgängige Unterschied in der ganzen Auffassungsweise des gemeinen und eminenten Kopfes entsteht, den man bei jeder Gelegenheit merkt, also auch der dumpfe, dem der Thierheit sich nähernde Ernst der bloß zum Behuf des Wollens erkennenden Alltagsköpfe, im Gegensatz des beständigen Spiels mit der überschüssigen Erkenntniß, welches das Bewußtseyn der Ueberlegenen erheitert. — Aus dem Hinblick auf die beiden Extreme der hier dargelegten, großen Skala scheint im Deutschen der hyperbolische Ausdruck Klotz (auf Menschen angewandt), im Englischen blockhead hervorgegangen zu seyn.

Aber eine anderweitige Folge der erst im Menschen eintretenden deutlichen Sonderung des Intellekts vom Willen, und folglich des Motivs von der Handlung, ist der täuschende Schein einer Freiheit in den einzelnen Handlungen. Wo im Unorganischen Ursachen, im Vegetabilischen Reize die Wirkung hervorrufen, ist, wegen der Einfachheit der Kausalverbindung, nicht der mindeste Schein von Freiheit. Aber schon beim animalischen Leben, wo was bis dahin Ursach oder Reiz war als Motiv auftritt, folglich jetzt eine zweite Welt, die der Vorstellung, dasteht, und die Ursach im einen, die Wirkung im andern Gebiete liegt, ist der kausale Zusammenhang zwischen beiden, und mit ihm die Nothwendigkeit, nicht mehr so augenfällig, wie sie es dort waren. Indessen ist sie beim Thiere, dessen bloß anschauendes Vorstellen die Mitte hält zwischen den

auf Reiz erfolgenden organischen Funktionen und dem überlegten Thun des Menschen, noch immer unverkennbar: das Thun des Thieres ist bei Gegenwart des anschaulichen Motivs unausbleiblich, wo nicht ein eben so anschauliches Gegenmotiv, oder Dressur entgegenwirkt; und doch ist seine Vorstellung schon gesondert vom Willensakt und kommt für sich allein ins Bewußtseyn. Aber beim Menschen, wo sich die Vorstellung sogar zum Begriff gesteigert hat und nun eine ganze unsichtbare Gedankenwelt, die er im Kopf herumträgt, Motive und Gegenmotive für sein Thun liefert und ihn von der Gegenwart und anschaulichen Umgebung unabhängig macht, da ist jener Zusammenhang für die Beobachtung von außen gar nicht mehr, und selbst für die innere nur durch abstraktes und reifes Nachdenken erkennbar. Denn für die Beobachtung von außen drückt jene Motivation durch Begriffe allen seinen Bewegungen das Gepräge des Vorsätzlichen auf, wodurch sie einen Anschein von Unabhängigkeit gewinnen, welcher sie von denen des Thieres augenfällig unterscheidet, jedoch im Grunde nur davon Zeugniß ablegt, daß der Mensch durch eine Gattung von Vorstellungen aktuirt wird, deren das Thier nicht theilhaftig ist; und im Selbstbewußtseyn wiederum wird der Willensakt auf die unmittelbarste Weise, das Motiv aber meistens sehr mittelbar erkannt und sogar oft absichtlich, gegen die Selbsterkenntniß, schonend verschleiert. Dieser Hergang also, im Zusammentreffen mit dem Bewußtseyn jener ächten Freiheit, die dem Willen als Ding an sich und außer der Erscheinung zukommt, bringt den täuschenden Schein hervor, daß selbst der einzelne Willensakt von gar nichts abhinge und frei, d. h. grundlos wäre; während er doch in Wahrheit, bei gegebenem Charakter und erkanntem Motiv, mit eben so strenger Nothwendigkeit als die Veränderungen, deren Gesetze die Mechanik lehrt, erfolgt und sich, Kants Ausdruck zu gebrauchen, wenn Charakter und Motiv genau bekannt wären, so sicher wie eine Mondfinsterniß würde berechnen lassen, oder, um eine recht heterogene Autorität daneben zu stellen, wie es Dante giebt, der älter ist als Buridan:

Intra duo cibi distanti e moventi
D'un modo, prima si morria di fame,
Che liber' uomo l'un recasse a' denti*).
Parad. IV, 1.

*) Zwischen zwei gleich entfernte und gleichmäßig bewegte Speisen gestellt, würde der Mensch eher Hungers sterben, als daß er, aus freiem Willen, eine derselben zum Munde führte.

Physische Astronomie.

Für keinen Theil meiner Lehre durfte ich eine Bestätigung von Seiten der empirischen Wissenschaften weniger hoffen, als für den, welcher die Grundwahrheit, daß Kants Ding an sich der Wille ist, auch auf die unorganische Natur anwendet, und Das, was in allen ihren Grundkräften wirksam ist, darstellt als schlechthin identisch mit Dem, was wir in uns als Willen kennen. — Um so erfreulicher ist es mir gewesen, zu sehn, daß ein ausgezeichneter Empiriker, von der Kraft der Wahrheit überwunden, dahin gekommen ist, im Kontexte seiner Wissenschaft, auch diesen paradoxen Satz auszusprechen. Dies ist Sir John Herschel, in seinem Treatise on Astronomy, welcher 1833 erschienen ist und 1849 eine zweite erweiterte Auflage, unter dem Titel Outlines of Astronomy, erhalten hat. Er also, der, als Astronom, die Schwere nicht bloß aus der einseitigen und wirklich plumpen Rolle kennt, die sie auf Erden spielt, — sondern aus der edleren, die ihr im Weltraume zufällt, als wo die Weltkörper mit einander spielen, Zuneigung verrathen, gleichsam liebängeln, aber es nicht bis zur plumpen Berührung treiben, sondern, die gehörige Distanz bewahrend, ihren Menuett mit Anstand forttanzen, zur Harmonie der Sphären, — Sir John Herschel also läßt sich im 7. Kapitel, wo er an die Aufstellung des Gravitationsgesetzes geht, §. 371 der ersten Auflage, also vernehmen:

„Alle uns bekannten Körper kommen, wenn in die Luft

gehoben und dann ruhig losgelassen, zur Erdoberfläche, in einer gegen diese senkrechten Linie, herab. Sie werden folglich hiezu getrieben durch eine Kraft, oder Kraftanstrengung, die das unmittelbare, oder mittelbare Ergebniß eines Bewußtseyns und eines Willens ist, der irgendwo existirt, wenn gleich wir nicht vermögen ihn auszuspüren: diese Kraft benennen wir Schwere."

„All bodies with which we are acquainted, when raised into the air and quietly abandonned, descend to the earth's surface in lines perpendicular to it. They are therefore urged thereto by a force or effort, the direct or indirect result of a consciousness and a will existing somewhere, though beyond our power to trace, which force we term gravity"*).

Herschels Recensent in der Edinburgh Review, Oct. 1833, als Engländer vor Allem darauf bedacht, daß nur der Mosaische Bericht nicht gefährdet werde**), nimmt großen Anstoß an dieser Stelle, bemerkt mit Recht, daß hier offenbar nicht die Rede sei vom Willen des allmächtigen Gottes, welcher die Materie, nebst allen ihren Eigenschaften, ins Daseyn gerufen hat, will den Satz selbst durchaus nicht gelten lassen und leugnet dessen Konsequenz aus dem vorhergehenden §., durch welchen Herschel ihn hat begründen wollen. Ich bin der Meinung, daß er allerdings aus diesem folgen würde (weil der Ursprung eines Begriffs dessen

*) Das Selbe hat sogar schon Kopernikus gesagt: „Equidem existimo Gravitatem non aliud esse quam appetentiam quandam naturalem, partibus inditam a divina providentia opificis universorum, ut in unitatem integritatemque suam se conferant, in formam Globi coeuntes. Quam affectionem credibile est etiam Soli, Lunae caeterisque errantium fulgoribus, inesse, ut ejus efficacia, in ea qua se repraesentant rotunditate permaneant; quae nihilominus multis modis suos efficiunt circuitus. (Nicol. Copernici revol. Lib. I, Cap. IX. — Vergl. Exposition des Découvertes de M. le Chevalier Newton par M. Maclaurin, traduit de l'Anglois par M. Lavirotte, Paris 1749, S. 45.)

Herschel hat offenbar eingesehen, daß, wenn wir nicht, wie Kartesius, die Schwere durch einen Stoß von Außen erklären wollen, wir schlechterdings einen den Körpern einwohnenden Willen annehmen müssen. Non datur tertium. Zusatz zur 3. Auflage.

**) als welcher ihm mehr am Herzen liegt, als alle Einsicht und Wahrheit auf der Welt. Zusatz zur 3. Auflage.

Inhalt bestimmt), daß jedoch dieser Vordersatz selbst falsch ist. Es ist nämlich die Behauptung, daß der Ursprung des Begriffs der Kausalität die Erfahrung sei und zwar die, welche wir machen, indem wir durch eigene Kraftanstrengung auf die Körper der Außenwelt wirken. Nur wo, wie in England, der Tag der Kantischen Philosophie noch nicht angebrochen ist, kann man an einen Ursprung des Begriffs der Kausalität aus der Erfahrung denken (abgesehn von den Philosophieprofessoren, welche Kants Lehren in den Wind schlagen und mich keiner Beachtung werth halten); am wenigsten aber kann man es, wenn man meinen, von dem Kantischen ganz verschiedenen Beweis der Apriorität jenes Begriffs kennt, der darauf beruht, daß die Erkenntniß der Kausalität nothwendig vorhergängige Bedingung der Anschauung der Außenwelt selbst ist, als welche nur zu Stande kommt durch den vom Verstande vollzogenen Uebergang von der Empfindung im Sinnesorgan zu deren Ursach, die sich nunmehr, im ebenfalls a priori angeschauten Raum, als Objekt darstellt. Da nun die Anschauung der Objekte unserm bewußten Wirken auf sie vorgehn muß; so kann die Erfahrung von diesem nicht erst die Quelle des Kausalitätsbegriffs seyn: denn ehe ich auf die Dinge wirke, müssen sie auf mich gewirkt haben, als Motive. Ich habe alles hieher Gehörige ausführlich erörtert im 2ten Bande meines Hauptwerks, Kap. 4, S. 38—42, (in der 3. Aufl. S. 41—46) und in der 2. Aufl. der Abhandlung über den Satz vom Grunde, §. 21, woselbst, S. 74 (in der 3. Aufl. S. 79) auch die von Herschel adoptirte Annahme ihre specielle Widerlegung findet, brauche also nicht hier von Neuem darauf einzugehn. Sogar aber empirisch ließe solche Annahme sich widerlegen, indem aus ihr folgen würde, daß ein ohne Arme und Beine geborner Mensch keine Kunde von der Kausalität, mithin auch keine Anschauung der Außenwelt erhalten könnte: Dies hat jedoch die Natur faktisch widerlegt, mittelst eines Unglücksfalles dieser Art, den ich aus der Quelle wiedergegeben habe, im soeben angeführten Kapitel meines Hauptwerks, S. 40 (in der 3ten Auflage S. 44). — Bei unserm in Rede stehenden Ausspruch Herschels wäre also wieder einmal der Fall eingetreten, daß eine wahre Konklusion aus falschen Prämissen gefolgert wird: dies entsteht allemal dann, wann wir durch ein richtiges Apperçu eine Wahrheit unmittelbar

einsehn, aber das Herausfinden und Deutlichmachen ihrer Erkenntnißgründe uns mißlingt, indem wir diese nicht zum deutlichen Bewußtseyn bringen können. Denn bei jeder ursprünglichen Einsicht ist die Ueberzeugung früher da, als der Beweis: dieser wird erst hinterher dazu ersonnen.

Die flüssige Materie macht, durch die vollkommene Verschiebbarkeit aller ihrer Theile, die unmittelbare Aeußerung der Schwere in jedem derselben augenfälliger, als die feste es kann. Daher, um jenes Apperçu's, welches die wahre Quelle des Herschelschen Ausspruchs ist, theilhaft zu werden, betrachte man aufmerksam den gewaltsamen Fall eines Strohms über Felsenmassen, und frage sich, ob dieses so entschiedene Streben, dieses Toben, ohne eine Kraftanstrengung vor sich gehen kann, und ob eine Kraftanstrengung ohne Willen sich denken läßt. Und eben so überall, wo wir, eines ursprünglich Bewegten, einer unvermittelten, ersten Kraft inne werden, sind wir genöthigt, ihr inneres Wesen als Willen zu denken. — So viel steht fest, daß hier Herschel, wie alle im Obigen von mir angeführten Empiriker so verschiedener Fächer, in seiner Untersuchung an die Gränze geführt war, wo das Physische nur noch das Metaphysische hinter sich hat, welches ihm Stillstand gebot, und daß eben auch er, wie sie alle, jenseit der Gränze nur noch Willen sehn konnte.

Uebrigens ist hier Herschel, wie die meisten jener Empiriker, noch in der Meinung befangen, daß Wille von Bewußtseyn unzertrennlich sei. Da ich über diesen Irrthum und seine Berichtigung durch meine Lehre mich im Obigen genugsam ausgelassen habe, ist es nicht nöthig, hier von Neuem darauf einzugehn.

Seit Anfang dieses Jahrhunderts hat man gar oft dem Unorganischen ein Leben beilegen wollen: sehr fälschlich. Lebendig und Organisch sind Wechselbegriffe: auch hört mit dem Tode das Organische auf, organisch zu seyn. In der ganzen Natur aber ist keine Gränze so scharf gezogen, wie die zwischen Organischem und Unorganischem, d. h. Dem, wo die Form das Wesentliche und Bleibende, die Materie das Accidentelle und Wechselnde ist, — und Dem, wo dies sich gerade umgekehrt verhält. Die Gränze schwankt hier nicht, wie vielleicht zwischen Thier und Pflanze, fest und flüssig, Gas und Dampf: also sie aufheben wollen, heißt absichtlich Verwirrung in unsere Begriffe bringen.

Hingegen daß dem Leblosen, dem Unorganischen, ein Wille beizulegen sei, habe ich zuerst gesagt. Denn bei mir ist nicht, wie in der bisherigen Meinung, der Wille ein Accidens des Erkennens und mithin des Lebens; sondern das Leben selbst ist Erscheinung des Willens. Die Erkenntniß hingegen ist wirklich ein Accidens des Lebens und dieses der Materie. Aber die Materie selbst ist bloß die Wahrnehmbarkeit der Erscheinungen des Willens. Daher hat man in jedem Streben, welches aus der Natur eines materiellen Wesens hervorgeht und eigentlich diese Natur ausmacht, oder durch diese Natur sich erscheinend manifestirt, ein Wollen zu erkennen, und es giebt demnach keine Materie ohne Willensäußerung. Die niedrigste und deshalb allgemeinste Willensäußerung ist die Schwere: daher hat man sie eine der Materie wesentliche Grundkraft genannt.

Die gewöhnliche Ansicht der Natur nimmt an, daß es zwei grundverschiedene Principien der Bewegung gebe, daß also die Bewegung eines Körpers zweierlei Ursprung haben könne, daß sie nämlich entweder von Innen ausgehe, wo man sie dem Willen zuschreibt, oder von Außen, wo sie durch Ursachen entsteht. Diese Grundansicht wird meistens als sich von selbst verstehend vorausgesetzt und nur gelegentlich ausdrücklich hervorgehoben: doch will ich, vollkommner Gewißheit halber, einige Stellen, wo Dies geschieht, aus den ältesten und den neuesten Zeiten nachweisen. Schon Platon im Phädrus (p. 319, Bip.) stellt den Gegensatz auf zwischen dem sich von innen Bewegenden (Seele) und Dem, was die Bewegung nur von außen empfängt (Körper), — το ὑφ' ἑαυτου κινουμενον και το, ὑφ ἑξωθεν το κινεισθαι. Auch im 10. Buch de legibus (p. 85) finden wir die selbe Antithese wieder*). — Eben so stellt Aristoteles, Phys. VII, 2, den Grundsatz auf: ἁπαν το φερομενον η ὑφ' ἑαυτου κινειται, η ὑπ' αλλου (quidquid fertur a se movetur, aut ab alio). Im folgenden Buche, c. 4 und 5, kommt er auf den selben Gegensatz zurück und knüpft weitläuftige Untersuchungen daran, bei denen er, eben in Folge der Falschheit des Gegensatzes, in

*) Nach ihm hat Cicero sie wiederholt in den beiden letzten Kapiteln des Somnium Scipionis.

Zusatz zur 3. Auflage.

große Verlegenheiten geräth*). — Und noch in neuester Zeit kommt J. J. Rousseau sehr naiv und unbefangen mit dem selben Gegensatz heran, in der berühmten profession de foi du vicaire Savoyard (also Emile, IV, p. 27, Bip.): j'apperçois dans les corps deux sortes de mouvement, savoir: mouvement communiqué, et mouvement spontané ou volontaire: dans le premier la cause motrice est étrangère au corps mû; et dans le second elle est en lui-même. — Aber sogar noch in unsern Tagen, und im hochtrabenden, gedunsenen Stil derselben, läßt Burdach (Physiol. Bd. 4, S. 323) sich also vernehmen: „der Bestimmungsgrund einer Bewegung liegt entweder innerhalb, oder außerhalb Dessen, was sich bewegt. Die Materie ist äußeres Daseyn, hat Bewegungskräfte, aber setzt dieselben erst bei gewissen räumlichen Verhältnissen und äußern Gegensätzen in Thätigkeit: nur die Seele ist ein immerfort thätiges Inneres, und nur der beseelte Körper findet in sich, unabhängig von äußern mechanischen Verhältnissen, Anlaß zu Bewegungen und bewegt sich eigenmächtig."

Ich nun aber muß hier, wie einst Abälard, sagen: si omnes patres sic, at ego non sic: denn, im Gegensatz zu dieser Grundansicht, so alt und allgemein sie auch seyn mag, geht meine Lehre dahin, daß es nicht zwei grundverschiedene Ursprünge der Bewegung giebt, daß sie nicht entweder von Innen ausgeht, wo man sie dem Willen zuschreibt, oder von Außen, wo sie aus Ursachen entspringt; sondern daß Beides unzertrennlich ist und bei jeder Bewegung eines Körpers zugleich Statt findet. Denn die eingeständlich aus dem Willen entspringende Bewegung setzt immer auch eine Ursache voraus: diese ist bei erkennenden Wesen ein Motiv; ohne sie ist jedoch auch bei diesen die Bewegung unmöglich. Und andrerseits die eingeständlich durch eine äußere Ursache bewirkte Bewegung eines Körpers ist an sich doch Aeußerung seines Willens, welche durch die Ursache bloß hervorgerufen wird. Es giebt demnach nur ein einziges, einförmiges, durchgängiges und ausnahmsloses Princip aller Bewegung: ihre

*) Auch Maclaurin in seinem Account of Newtons discoveries, p. 102, legt diese Grundansicht dar, als seinen Ausgangspunkt.

Zusatz zur 3. Auflage.

innere Bedingung ist Wille, ihr äußerer Anlaß Ursach, welche, nach Beschaffenheit des Bewegten, auch in Gestalt des Reizes, oder des Motivs auftreten kann.

Alles Dasjenige an den Dingen, was nur empirisch, nur a posteriori erkannt wird, ist an sich Wille: hingegen so weit die Dinge a priori bestimmbar sind, gehören sie allein der Vorstellung an, der bloßen Erscheinung. Daher nimmt die Verständlichkeit der Naturerscheinungen in dem Maaße ab, als in ihnen der Wille sich immer deutlicher manifestirt, d. h. als sie immer höher auf der Wesenleiter stehn: hingegen ist ihre Verständlichkeit um so größer, je geringer ihr empirischer Gehalt ist; weil sie um so mehr auf dem Gebiet der bloßen Vorstellung bleiben, deren uns a priori bewußte Formen das Princip der Verständlichkeit sind. Demgemäß hat man völlige, durchgängige Begreiflichkeit nur so lange, als man sich ganz auf diesem Gebiete hält, mithin bloße Vorstellung, ohne empirischen Gehalt, vor sich hat, bloße Form; also in den Wissenschaften a priori, in der Arithmetik, Geometrie, Phoronomie und in der Logik: hier ist Alles im höchsten Grade faßlich, die Einsichten sind völlig klar und genügend, und lassen nichts zu wünschen übrig; indem es uns sogar zu denken unmöglich ist, daß irgend etwas sich anders verhalten könne: welches Alles daher kommt, daß wir es hier ganz allein mit den Formen unseres eigenen Intellekts zu thun haben. Also je mehr Verständlichkeit an einem Verhältnisse ist, desto mehr besteht es in der bloßen Erscheinung und betrifft nicht das Wesen an sich selbst. Die angewandte Mathematik, also Mechanik, Hydraulik u. s. w., betrachtet die niedrigsten Stufen der Objektivation des Willens, wo noch das Meiste auf dem Gebiete der bloßen Vorstellung liegt, hat aber doch schon ein empirisches Element, an welchem die gänzliche Faßlichkeit, Durchsichtigkeit, sich trübt und mit welchem das Unerklärliche eintritt. Nur einige Theile der Physik und Chemie vertragen, aus demselben Grunde, noch eine mathematische Behandlung: höher hinauf in der Wesenleiter fällt sie ganz weg; gerade weil der Gehalt der Erscheinung die Form überwiegt. Dieser Gehalt ist Wille, das Aposteriori, das Ding an sich, das Freie, das Grundlose. Unter der Rubrik Pflanzenphysiologie habe ich gezeigt, wie bei lebenden und erkennenden Wesen das Motiv und der Willensakt, das

Vorstellen und Wollen, immer deutlicher sich sondern und auseinandertreten, je höher man in der Wesenleiter steigt. Eben so nun sondert sich, nach demselben Maaßstab, auch im unorganischen Naturreich die Ursach immer mehr von der Wirkung, und in demselben Maaß tritt das rein Empirische, welches eben Erscheinung des Willens ist, immer deutlicher hervor; aber eben damit nimmt die Verständlichkeit ab. Dies verdient eine ausführlichere Erörterung, welcher ich meinen Leser seine ungetheilte Aufmerksamkeit zu schenken bitte; da solche ganz besonders geeignet ist, den Grundgedanken meiner Lehre, sowohl in Hinsicht auf Faßlichkeit als auf Evidenz, in das hellste Licht zu stellen. Hierin aber besteht Alles, was ich zu thun vermag: hingegen zu machen, daß meinen Zeitgenossen Gedanken willkommner seien, als Wortkram, steht nicht in meiner Macht; sondern nur, mich zu trösten, daß ich nicht der Mann meiner Zeit bin.

Auf der niedrigsten Stufe der Natur sind Ursach und Wirkung ganz gleichartig und ganz gleichmäßig; weshalb wir hier die Kausalverknüpfung am vollkommensten verstehn: z. B. die Ursach der Bewegung einer gestoßenen Kugel ist die einer andern, welche eben soviel Bewegung verliert, als jene erhält. Hier haben wir die größtmöglichste Faßlichkeit der Kausalität. Das dabei doch noch vorhandene Geheimnißvolle beschränkt sich auf die Möglichkeit des Ueberganges der Bewegung — eines Unkörperlichen — aus einem Körper in den andern. Die Empfänglichkeit der Körper in dieser Art ist so gering, daß die hervorzubringende Wirkung ganz und gar aus der Ursach herüberwandern muß. Das Selbe gilt von allen rein mechanischen Wirkungen, und wenn wir sie nicht alle eben so augenblicklich begreifen, so liegt dies bloß daran, daß Nebenumstände sie uns verdecken, oder die komplicirte Verbindung vieler Ursachen und Wirkungen uns verwirrt: an sich ist die mechanische Kausalität überall gleich faßlich, nämlich im höchsten Grad, weil hier Ursach und Wirkung nicht qualitativ verschieden sind, und wo sie es quantitativ sind, wie beim Hebel, die Sache sich aus bloß räumlichen und zeitlichen Verhältnissen deutlich machen läßt. Sobald aber Gewichte mitwirken, tritt ein zweites Geheimnißvolles, die Schwerkraft, hinzu: wirken elastische Körper, auch die Federkraft. — Schon anders ist es, wenn wir auf der Stufenleiter der Erscheinungen

uns irgend erheben. Erwärmung als Ursach, und Ausdehnung, Flüssigwerden, Verflüchtigung, oder Krystallisation, als Wirkung, sind nicht gleichartig: daher ist ihr kausaler Zusammenhang nicht verständlich. Die Faßlichkeit der Kausalität hat abgenommen: was durch eine mindere Wärme flüssig wurde, wird durch eine vermehrte verflüchtigt; was bei einer geringeren Wärme krystallisirt, wird bei einer größeren geschmolzen. Wärme macht Wachs weich, Thon hart; Licht macht Wachs weiß, Chlorsilber schwarz. Wenn nun gar zwei Salze einander zersetzen, zwei neue sich bilden; so ist uns die Wahlverwandtschaft ein tiefes Geheimniß, und die Eigenschaften der zwei neuen Körper sind nicht die Vereinigung der Eigenschaften ihrer getrennten Bestandtheile. Jedoch können wir der Zusammensetzung noch folgen und nachweisen, woraus die neuen Körper entstanden, können auch das Verbundene wieder trennen, dasselbe Quantum dabei herstellend. Also zwischen Ursach und Wirkung ist hier merkliche Heterogeneität und Incommensurabilität eingetreten: die Kausalität ist geheimnißvoller geworden. Beides ist noch mehr der Fall, wenn wir die Wirkungen der Elektricität, oder der Voltaischen Säule, vergleichen mit ihren Ursachen, mit Reibung des Glases, oder Aufschichtung und Oxydation der Platten. Hier verschwindet schon alle Aehnlichkeit zwischen Ursach und Wirkung: die Kausalität hüllt sich in dichten Schleier, welchen einigermaaßen zu lüften, Männer wie Davy, Ampère, Faraday, mit größter Anstrengung sich bemüht haben. Bloß die *Gesetze* der Wirkungsart lassen sich ihr noch abmerken und auf ein Schema wie + E und — E, Mittheilung, Vertheilung, Schlag, Entzündung, Zersetzung, Laden, Isolirung, Entladen, elektrische Strömung u. dgl. bringen, auf welches wir die Wirkung zurückführen, auch sie beliebig leiten können: aber der Vorgang selbst bleibt ein Unbekanntes, ein x. Hier also ist Ursach und Wirkung ganz heterogen, ihre Verbindung unverständlich, und die Körper zeigen große Empfänglichkeit für einen kausalen Einfluß, dessen Wesen uns ein Geheimniß bleibt. Auch scheint uns, in dem Maaße, als wir höher steigen, in der Wirkung mehr, und in der Ursache weniger zu liegen. Dieses Alles ist daher noch mehr der Fall, wenn wir uns bis zu den organischen Reichen erheben, wo das Phänomen des Lebens sich kund giebt. Wenn man, wie in China üblich, eine Grube

mit faulendem Holze füllt, dieses mit Blättern des selben Baumes bedeckt und Salpeterauflösung wiederholt darauf gießt; so entsteht eine reichliche Vegetation eßbarer Pilze. Etwas Heu mit Wasser begossen liefert eine Welt raschbeweglicher Infusionsthierchen. Wie heterogen ist hier Wirkung und Ursache, und wie viel mehr scheint in jener, als in dieser zu liegen! Zwischen dem, bisweilen Jahrhunderte, ja Jahrtausende alten Saamenkorn und dem Baum, zwischen dem Erdreich und dem specifischen, so höchst verschiedenen Saft unzähliger Pflanzen, heilsamer, giftiger, nährender, die *ein* Boden trägt, *ein* Sonnenlicht bescheint, *ein* Regenschauer tränkt, ist keine Aehnlichkeit mehr und deshalb keine Verständlichkeit für uns. Denn die Kausalität tritt hier schon in höherer Potenz auf, nämlich als Reiz und Empfänglichkeit für solchen. Nur das Schema von Ursach und Wirkung ist uns geblieben: wir erkennen Dieses als Ursach, Jenes als Wirkung, aber gar nichts von der Art und Weise der Kausalität. Und nicht nur findet keine qualitative Aehnlichkeit zwischen der Ursach und der Wirkung Statt, sondern auch kein quantitatives Verhältniß: mehr und mehr erscheint die Wirkung beträchtlicher, als die Ursach; auch wächst die Wirkung des Reizes nicht nach Maaßgabe seiner Steigerung, sondern oft ist es umgekehrt. Treten wir nun aber gar in das Reich der *erkennenden* Wesen; so ist zwischen der Handlung und dem Gegenstand, der als Vorstellung solche hervorruft, weder irgend eine Aehnlichkeit, noch ein Verhältniß. Inzwischen ist bei dem auf *anschauliche* Vorstellungen beschränkten Thiere noch die *Gegenwart* des als Motiv wirkenden Objekts nöthig; welches sodann augenblicklich und unausbleiblich wirkt (Dressur, d. i. durch Furcht erzwungene Gewohnheit, bei Seite gesetzt): denn das Thier kann keinen Begriff mit sich herumtragen, der es vom Eindrucke der Gegenwart unabhängig machte, die Möglichkeit der Ueberlegung gäbe und es zum vorsätzlichen Handeln befähigte. Dies kann der Mensch. Vollends also bei vernünftigen Wesen ist das Motiv sogar nicht mehr ein Gegenwärtiges, ein Anschauliches, ein Vorhandenes, ein Reales, sondern ein bloßer Begriff, der sein gegenwärtiges Daseyn allein im Gehirne des Handelnden hat, aber abgezogen ist aus vielen verschiedenartigen Anschauungen, aus der Erfahrung vergangener Jahre, oder auch durch Worte überliefert. Die

Sonderung zwischen Ursach und Wirkung ist so übergroß geworden, und die Wirkung ist im Verhältniß zur Ursache so stark angewachsen, daß es dem rohen Verstande nunmehr erscheint, als sei gar keine Ursach mehr vorhanden, der Willensakt hänge von gar nichts ab, sei grundlos, d. h. frei. Dieserhalb eben stellen sich die Bewegungen unsers Leibes, wenn wir sie von Außen reflektirend anschauen, als ein ohne Ursache Geschehendes, d. h. eigentlich als ein Wunder dar. Nur Erfahrung und Nachsinnen belehren uns, daß diese Bewegungen, wie alle andern, allein möglich sind durch eine Ursache, die hier Motiv heißt, und daß, in jener Stufenfolge, die Ursache nur an materialer Realität hinter der Wirkung zurückgeblieben ist, hingegen an dynamischer, an Energie, gleichen Schritt mit ihr gehalten hat. — Also auf dieser Stufe, der höchsten in der Natur, hat uns mehr als irgendwo die Verständlichkeit der Kausalität verlassen. Nur das bloße Schema, ganz allgemein genommen, ist noch übrig geblieben, und es bedarf der reifsten Reflexion, um auch hier noch dessen Anwendbarkeit und die Nothwendigkeit zu erkennen, die jenes Schema überall herbeiführt.

Nun aber, — so wie man, in die Grotte von Posilippo gehend, immer mehr ins Dunkle geräth, bis, nachdem man die Mitte überschritten hat, nunmehr das Tageslicht des andern Endes den Weg zu erleuchten anfängt; gerade so hier: — wo das nach Außen gerichtete Licht des Verstandes, mit seiner Form der Kausalität, nachdem es immer mehr vom Dunkel überwältigt wurde, zuletzt nur noch einen schwachen und ungewissen Schimmer verbreitete; eben da kommt eine Aufklärung völlig anderer Art, von einer ganz andern Seite, aus unserm eigenen Innern ihm entgegen, durch den zufälligen Umstand, daß wir, die Urtheilenden, gerade die hier zu beurtheilenden Objekte selbst sind. Für die äußere Anschauung und den in ihr thätigen Verstand hatte sich die zunehmende Schwierigkeit des, Anfangs so klaren, Verständnisses der Kausalverbindung allmälig so gesteigert, daß diese bei den animalischen Aktionen zuletzt fast zweifelhaft wurde und solche sogar als eine Art Wunder erblicken ließ: gerade jetzt aber kommt, von einer ganz andern Seite, aus dem eigenen Selbst des Beobachters, die unmittelbare Belehrung, daß in jenen Aktionen der Wille das Agens ist, der Wille, der ihm bekannter

und vertrauter ist, als Alles was die äußere Anschauung jemals liefern kann. Diese Erkenntniß ganz allein muß dem Philosophen der Schlüssel werden zur Einsicht in das Innere aller jener Vorgänge der erkenntnißlosen Natur, bei denen zwar die Kausalerklärung genügender war, als bei den zuletzt betrachteten, und um so klärer, je weiter sie von diesen weglagen, jedoch auch dort noch immer ein unbekanntes x zurückließ und nie das Innere des Vorgangs ganz aufhellen konnte, selbst nicht bei dem durch Stoß bewegten, oder durch Schwere herabgezogenen Körper. Dieses x hatte sich immer weiter ausgedehnt und zuletzt, auf den höchsten Stufen, die Kausalerklärung ganz zurückgedrängt, dann aber, als diese am wenigsten leisten konnte, sich als Wille entschleiert, — dem Mephistopheles zu vergleichen, wann er, in Folge gelehrter Angriffe, aus dem kolossal gewordenen Pudel, dessen Kern er war, hervortritt. Die Identität dieses x auch auf den niedrigen Stufen, wo es nur schwach hervortrat, dann auf den höhern, wo es seine Dunkelheit mehr und mehr verbreitete, endlich auf den höchsten, wo es Alles beschattete, und zuletzt auf dem Punkt, wo es, in unserer eigenen Erscheinung, sich dem Selbstbewußtseyn als Wille kundgiebt, anzuerkennen, ist in Folge der hier durchgeführten Betrachtung wohl unumgänglich. Die zwei urverschiedenen Quellen unserer Erkenntniß, die äußere und die innere, müssen an diesem Punkte durch Reflexion in Verbindung gesetzt werden. Ganz allein aus dieser Verbindung entspringt das Verständniß der Natur und des eigenen Selbst: dann aber ist das Innere der Natur unserm Intellekt, dem für sich allein stets nur das Aeußere zugänglich ist, erschlossen, und das Geheimniß, dem die Philosophie so lange nachforscht, liegt offen. Dann nämlich wird deutlich, was eigentlich das Reale und was das Ideale (das Ding an sich und die Erscheinung) sei; wodurch die Hauptfrage, um welche sich die Philosophie seit Kartesius dreht, erledigt wird, die Frage nach dem Verhältniß dieser Beiden, deren totale Diversität Kant auf das gründlichste, mit beispiellosem Tiefsinn, dargethan hatte, und deren absolute Identität gleich darauf Windbeutel, auf den Kredit intellektueller Anschauung, behaupteten. Wenn man hingegen sich jener Einsicht, welche wirklich die einzige und enge Pforte zur Wahrheit ist, entzieht; so wird man nie zum Verständniß des

innern Wesens der Natur gelangen, als zu welchem es durchaus keinen andern Weg giebt; vielmehr fällt man einem fernerhin unauflöslichen Irrthum anheim. Nämlich man behält, wie oben gesagt, zwei grundverschiedene Urprincipien der Bewegung, zwischen denen eine feste Scheidewand steht: die Bewegung durch Ursachen und die durch Willen. Die erstere bleibt dann, ihrem Innern nach, ewig unverständlich, weil alle ihre Erklärungen jenes unauflösliche x zurücklassen, das um so viel mehr in sich faßt, je höher das Objekt der Betrachtung steht; — und die zweite, die Bewegung durch Willen, steht da als dem Princip der Kausalität gänzlich entzogen, als grundlos, als Freiheit der einzelnen Handlungen, also als völlig der Natur entgegengesetzt und absolut unerklärlich. Vollziehen wir hingegen die oben geforderte Vereinigung der äußern mit der innern Erkenntniß, da wo sie sich berühren; so erkennen wir, trotz aller accidentellen Verschiedenheiten, zwei Identitäten, nämlich die der Kausalität mit sich selbst auf allen Stufen, und die des zuerst unbekannten x (d. h. der Naturkräfte und Lebenserscheinungen) mit dem Willen in uns. Wir erkennen, sage ich, erstlich das identische Wesen der Kausalität in den verschiedenen Gestalten, die es auf verschiedenen Stufen annehmen muß, und nun sich zeigen mag als mechanische, chemische, physikalische Ursach, als Reiz, als anschauliches Motiv, als abstraktes, gedachtes Motiv: wir erkennen es als Eins und dasselbe, sowohl da, wo der stoßende Körper so viel Bewegung verliert als er mittheilt, als da, wo Gedanken mit Gedanken kämpfen und der siegende Gedanke, als stärkstes Motiv, den Menschen in Bewegung setzt, welche Bewegung nun mit nicht geringerer Nothwendigkeit erfolgt, als die der gestoßenen Kugel. Statt da, wo wir selbst das Bewegte sind, und daher das Innere des Vorgangs uns intim und durchaus bekannt ist, von diesem innern Licht geblendet und verwirrt zu werden und dadurch uns dem sonstigen, in der ganzen Natur uns vorliegenden Kausalzusammenhange zu entfremden und die Einsicht in ihn uns auf immer zu verschließen; bringen wir die neue, von Innen erhaltene Erkenntniß zur äußern hinzu, als ihren Schlüssel, und erkennen die zweite Identität, die Identität unsers Willens mit jenem uns bis dahin unbekannten x, das in aller Kausalerklärung übrig bleibt. Demzufolge sagen wir alsdann: auch dort, wo die palpabelste Ursache die Wirkung herbeiführt, ist jenes dabei noch vorhandene Geheimnißvolle, jenes x, oder das eigentlich Innere des Vorgangs, das wahre Agens, das An-sich dieser Erscheinung, — welche uns am Ende doch nur als Vorstellung und nach den Formen und Gesetzen der Vorstellung gegeben ist, — wesentlich das Selbe mit Dem, was bei den Aktionen unseres, eben so als Anschauung und Vorstellung uns gegebenen Leibes, uns intim und unmittelbar bekannt ist als Wille. — Dies ist (gebärdet euch wie ihr wollt!) das Fundament der wahren Philosophie: und wenn es dieses Jahrhundert nicht einsieht; so werden es viele folgende. Tempo è galant-uomo! (se nessun' altro). — Wie wir also einerseits das Wesen der Kausalität, welches seine größte Deutlichkeit nur auf den niedrigsten Stufen der Objektivation des Willens (d. i. der Natur) hat, wiedererkennen auf allen Stufen, auch den höchsten, so erkennen wir auch andrerseits das Wesen des Willens auf allen Stufen wieder, auch den tiefsten, obgleich wir nur auf der allerhöchsten diese Erkenntniß unmittelbar erhalten. Der alte Irrthum sagt: wo Wille ist, ist keine Kausalität mehr, und wo Kausalität, kein Wille. Wir aber sagen: überall wo Kausalität ist, ist Wille; und kein Wille agirt ohne Kausalität. Das punctum controversiae ist also, ob Wille und Kausalität, in einem und demselben Vorgange, zugleich und zusammen bestehn können und müssen. Was die Erkenntniß, daß es allerdings so sei, erschwert, ist der Umstand, daß Kausalität und Wille auf zwei grundverschiedene Weisen erkannt werden: Kausalität ganz von außen, ganz mittelbar, ganz durch den Verstand; Wille ganz von innen, ganz unmittelbar; und daß daher, je klärer in jedem gegebenen Fall die Erkenntniß des Einen, desto dunkler die des Andern ist. Daher erkennen wir, wo die Kausalität am faßlichsten ist, am wenigsten das Wesen des Willens; und wo der Wille unleugbar sich kund giebt, wird die Kausalität so verdunkelt, daß der rohe Verstand es wagen konnte, sie wegzuleugnen. — Nun aber ist Kausalität, wie wir von Kant gelernt haben, nichts weiter als die a priori erkennbare Form des Verstandes selbst, also das Wesen der Vorstellung als solcher, welche die eine Seite der Welt ist: die andere Seite ist Wille: er ist das Ding an sich. Jenes in umgekehrtem Verhältniß stehende Deutlichwerden der Kausalität und des Willens, jenes wechselweise Vor- und

Zurück-treten Beider, liegt also daran, daß je mehr uns ein Ding bloß als Erscheinung, d. h. als Vorstellung, gegeben ist, desto deutlicher zeigt sich die aprioriſche Form der Vorstellung d. i. die Kausalität; so bei der leblosen Natur: — umgekehrt aber, je unmittelbarer uns der Wille bewußt ist, desto mehr tritt die Form der Vorstellung, die Kausaliät, zurück; so an uns selbst. Also, je näher eine Seite der Welt herantritt, desto mehr verlieren wir die andere aus dem Gesicht.

Linguistik.

Unter dieser Rubrik habe ich bloß eine von mir selbst in diesen letzten Jahren gemachte Bemerkung mitzutheilen, welche bisher der Aufmerksamkeit entgangen zu seyn scheint. Daß sie jedoch Berücksichtigung verdiene, bezeugt Seneka's Ausspruch: Mira in quibusdam rebus verborum proprietas est, et consuetudo sermonis antiqui quaedam efficacissimis notis signat. Epist. 81. Und Lichtenberg sagt: „wenn man viel selbst denkt, so findet man viele Weisheit in die Sprache eingetragen. Es ist wohl nicht wahrscheinlich, daß man alles selbst hineinträgt; sondern es liegt wirklich viel Weisheit darin."

In sehr vielen, vielleicht in allen Sprachen wird das Wirken auch der erkenntnißlosen, ja der leblosen Körper durch Wollen ausgedrückt, ihnen also ein Wille vorweg beigelegt; hingegen niemals ein Erkennen, Vorstellen, Wahrnehmen, Denken: kein Ausdruck, der dieses enthielte, ist mir bekannt.

So sagt Seneka (quaest. nat. II, 24) vom herabgeschleuderten Feuer des Blitzes: In his, ignibus accidit, quod arboribus: quarum cacumina, si tenera sunt, ita deorsum trahi possunt, ut etiam terram attingant; sed quum permiseris, in locum suum exsilient. Itaque non est quod eum spectes cujusque rei habitum, qui illi non ex voluntate est. Si ignem permittis ire quo velit, coelum repetet. In allgemei-

nerem Sinne ſagt Plinius: nec quaerenda in ulla parte naturae ratio, sed voluntas. Hist. nat. 37, 15. Nicht minder liefert das Griechiſche uns Belege: Ariſtoteles, indem er die Schwere erläutert, ſagt (de coelo II, c. 13) μικρον μεν μοριον της γης, εαν μετεωρισθεν αφεθη, φερεται, και μενειν ουκ εθελει (parva quaedam terrae pars, si elevata dimittitur, fertur, neque vult manere). Und im folgenden Kapitel: Δει δε ἑκαστον λεγειν τοιουτον ειναι, ὁ φυσει βουλεται ειναι, και ὁ ὑπαρχει, αλλα μη ὁ βια και παρα φυσιν (unumquodque autem tale dicere oportet, quale naturâ suâ esse vult, et quod est; sed non id quod violentiâ et praeter naturam est). Sehr bedeutend und ſchon mehr, als bloß linguiſtiſch, iſt es, daß Ariſtoteles, in der Ethica magna I, c. 14, wo ausdrücklich ſowohl von lebloſen Weſen (dem Feuer, das nach oben, und der Erde, die nach unten ſtrebt), als von Thieren die Rede iſt, ſagt, ſie könnten gezwungen werden, etwas gegen ihre Natur, oder ihren Willen, zu thun: παρα φυσιν τι, η παρ' ἁ βουλονται ποιειν, — alſo als Paraphraſe des παρα φυσιν, ſehr richtig παρ' α βουλονται ſetzt. — Anakreon, in der 29ſten Ode, εις Βαθυλλον, wo er das Bildniß ſeiner Geliebten beſtellt, ſagt von den Haaren: Ἑλικας δ' ελευθερους μοι πλοκαμων, ἀτακτα συνθεις, ἀφες, ὡς θελωσι, κεισθαι (capillorum cirros incomposite jungens, sine utut volunt jacere). Im Deutſchen ſagt Bürger: „hinab will der Bach, nicht hinan." Auch im gemeinen Leben ſagen wir täglich: „das Waſſer ſiedet, es will überlaufen", — „das Gefäß will berſten", — „die Leiter will nicht ſtehn." — Le feu ne veut pas brûler; — la corde, une fois tordue, veut toujours se retordre. — Im Engliſchen iſt das Verbum Wollen ſogar das Auxiliar des Futurums aller übrigen Verben geworden, wodurch ausgedrückt wird, daß jedem Wirken ein Wollen zum Grunde liegt. Uebrigens aber wird das Streben erkenntnißloſer und lebloſer Dinge noch ausdrücklich mit to want bezeichnet, welches Wort der Ausdruck für jedes menſchliche Begehren und Streben iſt: the water wants to get out; — the steam wants to make itself way through .... — Im Italiäniſchen gleichfalls: vuol piovere; — quest' orologio non vuol andare. — Außerdem noch iſt in dieſe Sprache der Begriff des Wollens ſo tief eingedrungen, daß er zur Bezeichnung jedes Erforderniſſes, jedes Nothwendigſeyns angewandt wird: vi vuol un contrapeso; — vi vuol pazienza.

Sogar in der von allen Sprachen des Sanſkrit-Stammes von Grund aus verſchiedenen chineſiſchen finden wir ein ſehr ausdrückliches, hieher gehöriges Beiſpiel: nämlich im Kommentar zum Y-king heißt es, nach der genauen Ueberſetzung des Paters Regis: Yang, seu materia coelestis, vult rursus ingredi, vel (ut verbis doctoris Tsching-tse utar) vult rursus esse in superiore loco; scilicet illius naturae ratio ita fert, seu innata lex (Y-king ed. J. Mohl, Vol. I, p. 341).

Entſchieden mehr, als linguiſtiſch, nämlich Ausdruck des innig verſtandenen und gefühlten Hergangs im chemiſchen Proceſſe, iſt es, wenn Liebig, in ſeiner „Chemie in ihrer Anwendung auf Agrikultur", S. 394 ſagt: „es entſteht Aldehyd, welcher, mit derſelben Begierde, wie ſchweflige Säure, ſich direkt mit Sauerſtoff zu Eſſigſäure verbindet. — Und abermals in ſeiner „Chemie in Anwendung auf Phyſiologie": „der Aldehyd, welcher mit großer Begierde Sauerſtoff aus der Luft anzieht". Da er, von derſelben Erſcheinung redend, ſich zwei Mal dieſes Ausdrucks bedient; ſo iſt es nicht zufällig, ſondern weil nur dieſer Ausdruck der Sache entſpricht*).

---

*) Auch die Franzöſiſchen Chemiker ſagen z. B.: „Il est évident que les métaux ne sont pas tous également avides d'oxygène" ..... „la difficulté de la réduction devait correspondre nécessairement à une avidité fort grande du métal pur pour l'oxygène". — (S. Paul de Remusat, La Chimie à L'Exposition. L'Aluminium. In der Revue des deux Mondes, 1855, pag. 649.)

Schon Vaninus (de admirandis naturae arcanis pag. 170) ſagt: argentum vivum etiam in aqua conglobatur, quemadmodum et in plumbi scobe etiam: at a scobe non refugit (dies gegen eine angeführte Meinung des Kardanus) imo ex ea quantum potest colligit: quod nequit (scil. colligere), ut censeo, invitum relinquit: natura enim et sua appetit, et vorat. Dies iſt offenbar mehr, als ſprachlich: er legt ganz entſchieden dem Queckſilber einen Willen bei. Und ſo wird man überall finden, daß, wenn in Phyſik und Chemie zurückgegangen wird auf die Grundkräfte und die erſten nicht weiter abzuleitenden Eigenſchaften der Körper, dieſe alsdann durch Ausdrücke bezeichnet werden, welche dem Willen und ſeinen Aeußerungen angehören.

Zuſatz zur 3. Auflage.

Die Sprache also, dieser unmittelbarste Abdruck unserer Gedanken, giebt Anzeige, daß wir genöthigt sind, jeden innern Trieb als ein Wollen zu denken; aber keineswegs legt sie den Dingen auch Erkenntniß bei. Die vielleicht ausnahmslose Uebereinstimmung der Sprachen in diesem Punkt bezeugt, daß es kein bloßer Tropus sei, sondern daß ein tiefwurzelndes Gefühl vom Wesen der Dinge hier den Ausdruck bestimmt.

Animalischer Magnetismus und Magie.

Als im Jahre 1818 mein Hauptwerk erschien, hatte der animalische Magnetismus erst kürzlich seine Existenz erkämpft. Hinsichtlich der Erklärung desselben aber, war zwar auf den passiven Theil, also auf Das, was mit dem Patienten dabei vorgeht, einiges Licht geworfen, indem der von Reil hervorgehobene Gegensatz zwischen Cerebral- und Ganglien-System zum Princip der Erklärung gemacht worden war; hingegen der aktive Theil, das eigentliche Agens, vermöge dessen der Magnetiseur diese Phänomene hervorruft, lag noch ganz im Dunkeln. Man tappte noch unter allerhand materiellen Erklärungsprincipien, der Art wie Mesmers Alles durchdringender Weltäther, oder andrerseits die von Stieglitz als Ursach angenommene Hautausdünstung des Magnetiseurs u. dgl. m. Allenfalls erhob man sich zu einem Nervengeist, der aber nur ein Wort für eine unbekannte Sache ist. Kaum mochte Einzelnen, durch Praxis tiefer Eingeweihten, die Wahrheit einzuleuchten angefangen haben. Ich aber war noch weit davon entfernt, vom Magnetismus eine direkte Bestätigung meiner Lehre zu hoffen.

Aber dies diem docet, und so hat seit jener Zeit die große Lehrmeisterin Erfahrung es zu Tage gefördert, daß jenes tief eingreifende Agens, — welches, vom Magnetiseur ausgehend, Wirkungen hervorruft, die dem gesetzmäßigen Naturlauf so ganz entgegen scheinen, daß der lange Zweifel an ihnen, die hartnäckige

Ungläubigkeit, das Verurtheilen von einer Kommission, unter deren Mitgliedern Franklin und Lavoisier waren, kurz Alles, was in der ersten wie in der zweiten Periode sich dagegen gestellt hat (nur nicht das in England bis vor Kurzem herrschende rohe und stupide Verurtheilen ohne Untersuchung) völlig zu entschuldigen ist, — daß, sage ich, jenes Agens nichts anderes ist, als der Wille des Magnetisirenden. Ich glaube nicht, daß heut zu Tage, unter Denen, welche Praxis mit Einsicht verbinden, noch irgend ein Zweifel hierüber obwaltet, und halte es daher für überflüssig die zahlreichen, Dies bekräftigenden Aussprüche der Magnetiseurs anzuführen*). So ist denn die Losung Puysegurs und der älteren französischen Magnetiseurs veuillez et croyez! d. h. „wolle mit Zuversicht!" nicht nur durch die Zeit bewährt worden, sondern hat sich zu einer richtigen Einsicht in den Vorgang selbst entwickelt**). Aus Kiesers „Tellurismus", der wohl noch immer das gründlichste und ausführlichste Lehrbuch des animalischen Magnetismus ist, geht zur Genüge hervor, daß kein magnetischer Akt ohne den Willen wirksam ist, hingegen der bloße Wille, ohne äußern Akt, jede magnetische Wirkung hervorbringen kann. Die Manipulation scheint nur ein Mittel zu seyn, den Willensakt und seine Richtung zu fixiren und gleichsam zu verkörpern. In diesem Sinne sagt Kieser (Tellur. Bd. I, S. 379): „Insofern die Hände des Menschen, als diejenigen Organe, welche die handelnde Thätigkeit des Menschen" (d. i. den Willen) „am sichtbarsten ausdrücken, die wirkenden Organe beim Magnetisiren sind, entsteht die magnetische Manipulation." Noch genauer drückt sich hierüber de Lausanne, ein französischer

*) Nur eine Schrift aus ganz neuer Zeit will ich erwähnen, welche ausdrücklich die Absicht hat, darzuthun, daß der Wille des Magnetiseurs das eigentlich Wirkende ist: Qu'est-ce que le Magnétisme? par E. Gromier, Lyon 1850. Zusatz zur 3. Auflage.

**) Aber schon Puysegur selbst, im Jahre 1784, sagt: „Lorsque vous avez magnétisé le malade, votre but était de l'endormir, et vous y avez réussi par le seul acte de votre volonté; c'est de même par un autre acte de volonté que vous le réveillez". (Puységur, Magnet. anim. 2. edit. 1820, Catéchisme magnétique p. 150—171.)

Zusatz zur 3. Auflage.

Magnetiseur, aus, in den Annales du magnétisme animal, 1814—1816, Heft 4, indem er sagt: l'action du magnétisme dépend de la seule volonté, il est vrai; mais l'homme ayant une forme extérieure et sensible, tout ce qui est à son usage, tout ce qui doit agir sur lui, doit nécessairement en avoir une, et pour que la volonté agisse, il faut qu'elle employe un mode d'action. Da, nach meiner Lehre, der Organismus die bloße Erscheinung, Sichtbarkeit, Objektität, des Willens, ja, eigentlich nur der im Gehirn als Vorstellung angeschaute Wille selbst ist; so fällt der äußere Akt der Manipulation auch mit dem innern Willensakt zusammen. Wo aber ohne jenen gewirkt wird, geschieht es gewissermaaßen künstlich, durch einen Umweg, indem die Phantasie den äußern Akt, bisweilen sogar die persönliche Gegenwart, ersetzt: daher es eben auch viel schwieriger ist und seltner gelingt. Demgemäß führt Kieser an, daß auf den Somnambulen das laute Wort „Schlaf!" oder „du sollst!" stärker wirkt als das bloß innere Wollen des Magnetiseurs. — Hingegen ist die Manipulation und der äußere Akt überhaupt eigentlich ein unfehlbares Mittel zur Fixirung und Thätigkeit des Willens des Magnetiseurs, eben weil äußere Akte ohne allen Willen gar nicht möglich sind, indem ja der Leib und seine Organe nichts als die Sichtbarkeit des Willens selbst sind. Hieraus erklärt es sich, daß Magnetiseurs bisweilen ohne bewußte Anstrengung ihres Willens und beinahe gedankenlos magnetisiren, aber doch wirken. Ueberhaupt ist es nicht das Bewußtseyn des Wollens, die Reflexion über dasselbe, sondern das reine, von aller Vorstellung möglichst gesonderte Wollen selbst, welches magnetisch wirkt. Daher finden wir in den Vorschriften für den Magnetiseur, welche Kieser (Tellur. Bd. I, S. 400 fg.) giebt, alles Denken und Reflektiren des Arztes, wie des Patienten, auf ihr beiderseitiges Thun und Leiden, alle äußeren Eindrücke, welche Vorstellungen erregen, alles Gespräch zwischen beiden, alle fremde Gegenwart, ja, das Tageslicht u. s. w. ausdrücklich untersagt, und empfohlen, daß Alles soviel als möglich unbewußt vorgehe; wie dies auch von sympathetischen Kuren gilt. Der wahre Grund von dem Allen ist, daß hier der Wille in seiner Ursprünglichkeit, als Ding an sich, wirksam ist; welches erfordert, daß die Vorstellung, als ein von ihm verschiedenes Gebiet, ein Sekundäres,

möglichſt ausgeſchloſſen werde. Faktiſche Belege der Wahrheit, daß das eigentlich Wirkende beim Magnetiſiren der Wille iſt und jeder äußere Akt nur ſein Vehikel, findet man in allen neuern und beſſern Schriften über den Magnetismus, und es wäre eine unnöthige Weitläuftigkeit ſie hier zu wiederholen: jedoch will ich einen herſetzen, nicht weil er beſonders auffallend iſt, ſondern weil er von einem außerordentlichen Manne herrührt und als deſſen Zeugniß ein eigenthümliches Intereſſe hat: Jean Paul iſt es, der in einem Briefe (abgedruckt in „Wahrheit aus Jean Pauls Leben" Bd. 8, S. 120) ſagt: „ich habe in einer großen Geſellſchaft eine Frau von K. durch bloßes feſtwollendes Anblicken, wovon Niemand wußte, zwei Mal beinahe in Schlaf gebracht, und vorher zu Herzklopfen, Erbleichen, bis ihr S. helfen mußte." Auch wird heut zu Tage der gewöhnlichen Manipulation oft ein bloßes Faſſen und Halten der Hände des Patienten, unter feſtem Anblicken deſſelben, mit größtem Erfolge ſubſtituirt; eben weil auch dieſer äußere Akt geeignet iſt, den Willen in beſtimmter Richtung zu fixiren. Dieſe unmittelbare Gewalt, welche der Wille auf Andere ausüben kann, legen aber mehr als Alles die wundervollen Verſuche des Herrn Dupotet und ſeiner Schüler an den Tag, welche derſelbe, in Paris, ſogar öffentlich vornimmt und in denen er, durch ſeinen bloßen, mit wenigen Gebärden unterſtützten Willen, die fremde Perſon nach Belieben lenkt und beſtimmt, ja, ſie zu den unerhörteſten Kontorſionen zwingt. Einen kurzen Bericht darüber ertheilt ein anſcheinend durchaus ehrlich abgefaßtes Schriftchen: „Erſter Blick in die Wunderwelt des Magnetismus", von Karl Scholl, 1853*).

*) Im Jahre 1854 habe ich das Glück gehabt, die außerordentlichen Leiſtungen dieſer Art des Herrn Regazzoni aus Bergamo hier zu ſehn, in denen die unmittelbare, alſo magiſche Gewalt ſeines Willens über Andere unverkennbar war, und deren Aechtheit Keinem zweifelhaft bleiben konnte, als etwan Dem, welchem die Natur alle Fähigkeit zur Auffaſſung pathologiſcher Zuſtände gänzlich verſagt hätte: dergleichen Subjekte giebt es jedoch: man muß aus ihnen Juriſten, Geiſtliche, Kaufleute oder Soldaten machen; nur um des Himmels willen keine Aerzte: denn der Erfolg würde mörderiſch ſeyn, ſintemal in der Medicin die Diagnoſe die Hauptſache iſt. — Seine mit ihm in Rapport ſtehende Somnambule konnte er beliebig in vollſtändige Katalepſie verſetzen, ja, er konnte durch ſeinen bloßen Willen, ohne Geſtus, wenn ſie ging und er hinter ihr ſtand, ſie rücklings niederwerfen. Er konnte ſie lähmen, in Starrkrampf verſetzen, mit erweiterten Pupillen, völliger Unempfindlichkeit, und den unverkennbarſten Zeichen eines völlig kataleptiſchen Zuſtandes. Eine Dame aus dem Publiko ließ er Klavier ſpielen, und dann, 15 Schritte hinter ihr ſtehend, lähmte er ſie, durch Willen mit Geſtus, ſo, daß ſie nicht weiter ſpielen konnte. Dann ſtellte er ſie gegen eine Säule und zauberte ſie feſt, daß ſie nicht vom Fleck konnte, trotz der größten Anſtrengung. — Nach meiner Beobachtung ſind faſt alle ſeine Stücke daraus zu erklären, daß er das Gehirn vom Rückenmark iſolirt, entweder gänzlich, wodurch alle ſenſibeln und motoriſchen Nerven gelähmt werden und völlige Katalepſie entſteht; oder die Lähmung bloß die motoriſchen Nerven trifft, wo die Senſibilität bleibt, alſo der Kopf ſein Bewußtſeyn behält, auf einem ganz ſcheintodten Körper ſitzend. Eben ſo wirkt die Strychnine: ſie lähmt allein die motoriſchen Nerven, bis zum völligen Tetanus, der zum Erſtickungstode führt; hingegen läßt ſie die ſenſibeln Nerven, folglich auch das Bewußtſeyn, unverſehrt. Das Selbe leiſtet Regazzoni durch den magiſchen Einfluß ſeines Willens. Der Augenblick jener Iſolation iſt durch eine gewiſſe eigenthümliche Erſchütterung des Patienten deutlich ſichtbar. Ueber die Leiſtungen Regazzoni's und ihre für Jeden, dem nicht aller Sinn für die organiſche Natur verſchloſſen iſt, unverkennbare Aechtheit, empfehle ich eine kleine Franzöſiſche Schrift von L. A. V. Dubourg: „Antoine Regazzoni de Bergame à Francfort sur Mein." Frankfurt, November 1854, 31 Seiten, 8.

Im Journal du Magnétisme, ed. Dupotet, vom 25. Auguſt 1856, in der Recenſion einer Schrift de la Catalepsie, mémoire couronné, 1856, 4°, ſagt der Recenſent Morin: „La plupart des caractères, qui distinguent la catalepsie, peuvent être obtenus artificiellement et sans danger sur les sujets magnétiques, et c'est même là une des expériences les plus ordinaires des séances magnétiques." Zuſatz zur 3. Auflage.

Einen Beleg anderer Art zu der in Rede ſtehenden Wahrheit giebt auch was in den „Mittheilungen über die Somnambule Auguſte K. in Dresden", 1843, dieſe ſelbſt S. 53 ausſagt: „Ich befand mich im Halbſchlaf; mein Bruder wollte ein ihm bekanntes Stück ſpielen. Ich bat ihn, weil mir das Stück nicht gefalle, es nicht zu ſpielen. Er verſuchte es dennoch, und ſo brachte ich es durch meinen entgegenſtrebenden feſten Willen ſo weit, daß er mit aller Anſtrengung ſich auf das Stück nicht mehr beſinnen konnte." — Den höchſten Klimax aber erreicht die Sache, wenn dieſe unmittelbare Gewalt des Willens ſich ſogar auf lebloſe Körper erſtreckt. So unglaublich Dies ſcheint, ſo liegen dennoch zwei, von ganz verſchiedenen Seiten kommende

Berichte darüber vor. Nämlich in dem soeben genannten Buche wird, S. 115, 116 und 318, mit Anführung der Zeugen, erzählt, daß diese Somnambule die Nadel des Kompasses ein Mal um 7°, ein ander Mal um 4°, und zwar mit viermaliger Wiederholung des Experiments, ohne allen Gebrauch der Hände, durch ihren bloßen Willen, mittelst Fixirung des Blicks auf die Nadel, abgelenkt hat. — Sodann berichtet, aus der Englischen Zeitschrift Brittania, Galignani's Messenger vom 23. Oktober 1851, daß die Somnambule Prudence Bernard aus Paris, in einer öffentlichen Sitzung in London, die Nadel eines Kompasses durch das bloße Hin- und Herdrehen ihres Kopfes genöthigt hat, dieser Bewegung zu folgen; wobei Herr Brewster, der Sohn des Physikers, und zwei andere Herren aus dem Publiko die Stelle der Geschwornen vertraten (acted as jurors).

Sehn wir nun also den Willen, welchen ich als das Ding an sich, das allein Reale in allem Daseyn, den Kern der Natur, aufgestellt habe, vom menschlichen Individuo aus, im animalischen Magnetismus, und darüber hinaus, Dinge verrichten, welche nach der Kausalverbindung, d. h. dem Gesetz des Naturlaufs, nicht zu erklären sind, ja, dieses Gesetz gewissermaaßen aufheben, und wirkliche actio in distans ausüben, mithin eine übernatürliche, d. i. metaphysische Herrschaft über die Natur an den Tag legen; — so wüßte ich nicht, welche thatsächlichere Bestätigung meiner Lehre noch zu verlangen bliebe. Wird doch sogar, in Folge seiner Erfahrungen, ein mit meiner Philosophie ohne Zweifel unbekannter Magnetiseur, Graf Szapary, dahin gebracht, daß er dem Titel seines Buches, „ein Wort über animalischen Magnetismus, Seelenkörper und Lebensessenz", 1840, als Erläuterung die denkwürdigen Worte hinzufügt: „oder physische Beweise, daß der animalisch-magnetische Strom das Element, und der Wille das Princip alles geistigen und körperlichen Lebens sei." — Der animalische Magnetismus tritt demnach geradezu als die praktische Metaphysik auf, als welche schon Bako von Verulam, in seiner Klassifikation der Wissenschaften (Instaur. magna L. III.) die Magie bezeichnete: er ist die empirische oder Experimental-Metaphysik. — Weil ferner im animalischen Magnetismus der Wille als Ding an sich hervortritt, sehn wir das der bloßen Erscheinung angehörige principium individuationis (Raum und Zeit) alsbald vereitelt: seine die Individuen sondernden Schranken werden durchbrochen: zwischen Magnetiseur und Somnambule sind Räume keine Trennung, Gemeinschaft der Gedanken und Willensbewegungen tritt ein: der Zustand des Hellsehns setzt über die der bloßen Erscheinung angehörenden, durch Raum und Zeit bedingten Verhältnisse, Nähe und Ferne, Gegenwart und Zukunft, hinaus.

In Folge eines solchen Thatbestandes hat allmälig, trotz so vielen entgegenstehenden Gründen und Vorurtheilen, die Meinung sich geltend gemacht, ja, fast zur Gewißheit erhoben, daß der animalische Magnetismus und seine Phänomene identisch sind mit einem Theil der ehemaligen Magie, jener berüchtigten geheimen Kunst, von deren Realität nicht etwan bloß die sie so hart verfolgenden Christlichen Jahrhunderte, sondern eben so sehr alle Völker der ganzen Erde, selbst die wilden nicht ausgeschlossen, alle Zeitalter hindurch überzeugt gewesen sind, und auf deren schädliche Anwendung schon die zwölf Tafeln der Römer*), die Bücher Mosis und selbst Platons elftes Buch von den Gesetzen die Todesstrafe setzen. Wie ernstlich es damit, auch in der aufgeklärtesten Römerzeit, unter den Antoninen, genommen wurde, beweist die schöne gerichtliche Vertheidigungsrede des Apulejus wider die gegen ihn erhobene und sein Leben bedrohende (oratio de magia, p. 104, Bip.) Anklage der Zauberei, in welcher er allein bemüht ist, den Vorwurf von sich abzuwälzen, nicht aber die Möglichkeit der Magie irgend leugnet, vielmehr in eben solche läppische Details eingeht, wie in den Hexenprocessen des Mittelalters zu figuriren pflegen. Ganz allein das letztverflossene Jahrhundert in Europa macht, in Hinsicht auf jenen Glauben, eine Ausnahme, und zwar in Folge der von Baltazar Becker, Thomasius und einigen Andern, in der guten Absicht, den grausamen Hexenprocessen auf immer die Thüre zu schließen, behaupteten Unmöglichkeit aller Magie. Diese Meinung, von der Philosophie desselben Jahrhunderts begünstigt, gewann damals die Oberhand, jedoch nur unter den gelehrten und gebildeten Ständen. Das Volk hat nie aufgehört, an Magie zu glauben, sogar nicht in

*) Plin. hist. nat. L. 30, c. 3.

England, dessen gebildete Klassen hingegen mit einem sie erniedrigenden Köhlerglauben in Religionssachen einen unerschütterlichen Thomas- oder Thomasius-Unglauben an alle Thatsachen, welche über die Gesetze von Stoß und Gegenstoß, oder Säure und Alkali, hinausgehn, zu vereinigen verstehn und es sich nicht von ihrem großen Landsmann gesagt seyn lassen wollen, daß es mehr Dinge im Himmel und auf Erden giebt, als ihre Philosophie sich träumen läßt. Ein Zweig der alten Magie hat sich unter dem Volke sogar offenkundig in täglicher Ausübung erhalten, welches er wegen seiner wohlthätigen Absicht durfte, nämlich die sympathetischen Kuren, an deren Realität wohl kaum zu zweifeln ist. Am alltäglichsten ist die sympathetische Kur der Warzen, deren Wirksamkeit bereits der behutsame und empirische Bako von Verulam aus eigener Erfahrung bestätigt (silva silvarum §. 997): sodann ist das Besprechen der Gesichtsrose, und zwar mit Erfolg, so häufig, daß es leicht ist, sich davon zu überzeugen: ebenfalls das Besprechen des Fiebers gelingt oft u. dgl. m.*) — Daß hiebei das eigentliche Agens nicht die sinnlosen Worte und Ceremonien, sondern, wie beim Magnetisiren, der Wille des Heilenden ist, bedarf, nach dem oben über Magnetismus Gesagten, keiner Auseinandersetzung. Beispiele sympathetischer Kuren finden die mit denselben noch Unbekannten in Kiesers „Archiv für den thierischen Magnetismus", Bd. 5, Heft 3, S. 106; Bd. 8, Heft 3, S. 145; Bd. 9, Heft 2, S. 172, und Bd. 9,

*) In der Times, 1855, June 12, pag. 10 wird erzählt:

A horse-charmer.

On the voyage to England the ship Simla experienced some heavy weather in the Bay of Biscay, in which the horses suffered severely, and some, including a charger of General Scarlett, became unmanageable. A valuable mare was so very bad, that a pistol was got ready to shoot her and to end her misery; when a Russian officer recommended a Cossak prisoner to be sent for, as he was a „juggler" and could, by charms, cure any malady in a horse. He was sent for, and immediately said he could cure it at once. He was closely watched, but the only thing they could observe him do was to take his sash off and tie a knot in it 3 several times. However the mare, in a few minutes, got on her feet and began to eat heartily, and rapidly recovered.

Zusatz zur 3. Auflage.

Heft 1, S. 128. Auch das Buch des Dr. Most, „über sympathetische Mittel und Kuren", 1842, ist zur vorläufigen Bekanntschaft mit der Sache brauchbar*). — Also diese zwei Thatsachen, animalischer Magnetismus und sympathetische Kuren, beglaubigen empirisch die Möglichkeit einer, der physischen entgegengesetzten, magischen Wirkung, welche das verflossene Jahrhundert so peremtorisch verworfen hatte, indem es durchaus keine andere als die physische, nach dem begreiflichen Kausalnexus herbeigeführte Wirkung als möglich gelten lassen wollte.

Ein glücklicher Umstand ist es, daß die in unsern Tagen eingetretene Berichtigung dieser Ansicht von der Arzneiwissenschaft ausgegangen ist; weil diese zugleich dafür bürgt, daß das Pendel der Meinung nicht wieder einen zu starken Impuls nach der entgegengesetzten Seite erhalten und wir in den Aberglauben roher Zeiten zurückgeworfen werden könnten. Auch ist es, wie gesagt, nur ein Theil der Magie, dessen Realität durch den animalischen Magnetismus und die sympathetischen Kuren gerettet wird: sie befaßte noch viel mehr, wovon ein großer Theil dem alten Verdammungsurtheil, bis auf Weiteres, unterworfen, oder dahin gestellt bleiben, ein andrer aber, durch seine Analogie mit dem animalischen Magnetismus, wenigstens als möglich gedacht werden muß. Nämlich der animalische Magnetismus und die sympathetischen Kuren liefern nur wohlthätige, Heilung bezweckende Einwirkungen, denen ähnlich, welche in der Geschichte der Magie als Werk der in Spanien sogenannten Saludadores (Delrio, disq. mag. L. III. P. 2. q. 4. s. 7. — und Bodinus, Mag. daemon: III, 2) auftreten, die aber ebenfalls das Verdammungsurtheil der Kirche erfuhren; die Magie hingegen wurde viel öfter in verderblicher Absicht angewandt. Nach der Analogie ist es jedoch mehr als wahrscheinlich, daß die inwohnende Kraft, welche, auf das fremde Individuum unmittelbar wirkend, einen heilsamen Einfluß auszuüben vermag, wenigstens eben so mächtig seyn wird, nachtheilig und zerstörend auf ihn zu wirken. Wenn daher irgend ein Theil der alten Magie, außer dem, der sich auf animalischen Magnetismus und sympathetische Kuren zurückführen läßt, Rea-

*) Schon Plinius giebt im 28. Buch, Kap. 6 bis 17 eine Menge sympathetischer Kuren an.

Zusatz zur 3. Auflage.

lität hatte; so war es gewiß Dasjenige, was als Maleficium und Fascinatio bezeichnet wird und gerade zu den meisten Hexenprozessen Anlaß gab. In dem oben angeführten Buche von Most findet man auch ein Paar Thatsachen, die entschieden dem maleficio beizuzählen sind (nämlich S. 40, 41, und Nr. 89, 91 und 97); auch in Kiesers Archiv, in der von Bd. 9 bis 12 durchgehenden Krankengeschichte von Bende Bensen, kommen Fälle vor von übertragenen Krankheiten, besonders auf Hunde, die daran gestorben sind. Daß die fascinatio schon dem Demokritos bekannt war, der sie als Thatsache zu erklären versuchte, ersehn wir aus Plutarchs symposiacae quaestiones, qu. V, 7, 6. Nimmt man nun diese Erzählungen als wahr an; so hat man den Schlüssel zu dem Verbrechen der Hexerei, dessen eifrige Verfolgung danach doch nicht alles Grundes entbehrt hätte. Wenn sie gleich in den allermeisten Fällen auf Irrthum und Mißbrauch beruht hat; so dürfen wir doch nicht unsre Vorfahren für so ganz verblendet halten, daß sie, so viele Jahrhunderte hindurch, mit so grausamer Strenge ein Verbrechen verfolgt hätten, welches ganz und gar nicht möglich gewesen wäre. Auch wird uns, von jenem Gesichtspunkt aus, begreiflich, warum, bis auf den heutigen Tag, in allen Ländern, das Volk gewisse Krankheitsfälle hartnäckig einem maleficio zuschreibt und nicht davon abzubringen ist. Wenn wir nun also durch die Fortschritte der Zeit bewogen werden, einen Theil jener verrufenen Kunst als nicht so eitel anzusehn, wie das vergangene Jahrhundert annahm; so ist dennoch nirgends mehr als hier Behutsamkeit nöthig, um aus einem Wust von Lug, Trug und Unsinn, dergleichen wir in den Schriften des Agrippa von Nettesheim, Wierus, Bodinus, Delrio, Bindsfeldt u. a. aufbewahrt finden, die vereinzelten Wahrheiten herauszufischen. Denn Lüge und Betrug, überall in der Welt häufig, haben nirgends einen so freien Spielraum, als da, wo die Gesetze der Natur eingeständlich verlassen, ja, für aufgehoben erklärt werden. Daher sehn wir, auf der schmalen Basis des Wenigen, was an der Magie Wahres gewesen seyn mag, ein himmelhohes Gebäude der abenteuerlichsten Mährchen, der wildesten Fratzen, aufgebaut, und in Folge derselben die blutigsten Grausamkeiten Jahrhunderte hindurch ausgeübt; bei welcher Betrachtung die psychologische Reflexion über die Empfänglichkeit

des menschlichen Intellekts für den unglaublichsten, ja gränzenlosen Unsinn, und die Bereitwilligkeit des menschlichen Herzens, ihn durch Grausamkeiten zu besiegeln, die Oberhand gewinnt.

Was heut zu Tage in Deutschland, bei den Gelehrten, das Urtheil über die Magie modifizirt hat, ist jedoch nicht ganz allein der animalische Magnetismus; sondern jene Aenderung war im tiefern Grunde vorbereitet durch die von Kant hervorgebrachte Umwandlung der Philosophie, welche in diesem, wie in andern Stücken einen Fundamentalunterschied zwischen Deutscher und andrer Europäischer Bildung setzt. — Um über alle geheime Sympathie, oder gar magische Wirkung, vorweg zu lächeln, muß man die Welt gar sehr, ja, ganz und gar begreiflich finden. Das kann man aber nur, wenn man mit überaus flachem Blick in sie hineinschaut, der keine Ahndung davon zuläßt, daß wir in ein Meer von Räthseln und Unbegreiflichkeiten versenkt sind und unmittelbar weder die Dinge, noch uns selbst, von Grund aus kennen und verstehn. Die dieser Gesinnung entgegengesetzte ist es eben, welche macht, daß fast alle große Männer, unabhängig von Zeit und Nation, einen gewissen Anstrich von Aberglauben verrathen haben. Wenn unsere natürliche Erkenntnißweise eine solche wäre, welche uns die Dinge an sich, und folglich auch die absolut wahren Verhältnisse und Beziehungen der Dinge, unmittelbar überlieferte; dann wären wir allerdings berechtigt, alles Vorherwissen des Künftigen, alle Erscheinungen Abwesender, oder Sterbender, oder gar Gestorbener und alle magische Einwirkung a priori und folglich unbedingt zu verwerfen. Wenn aber, wie Kant lehrt, was wir erkennen bloße Erscheinungen sind, deren Formen und Gesetze sich *nicht* auf die Dinge an sich selbst erstrecken; so ist eine solche Verwerfung offenbar voreilig, da sie sich auf Gesetze stützt, deren Apriorität sie gerade auf Erscheinungen beschränkt, hingegen die Dinge an sich, zu denen auch unser eigenes inneres Selbst gehören muß, von ihnen unberührt läßt. Eben diese aber können Verhältnisse zu uns haben, aus denen die genannten Vorgänge entspringen, über welche demnach die Entscheidung a posteriori abzuwarten, nicht ihr vorzugreifen ist. Daß Engländer und Franzosen bei der Verwerfung a priori solcher Vorgänge hartnäckig verharren, beruht im Grunde darauf, daß sie im Wesentlichen noch der

Lockischen Philosophie unterthan sind, welcher zufolge wir, bloß nach Abzug der Sinnesempfindung, die Dinge an sich erkennen: demgemäß werden dann die Gesetze der materiellen Welt für unbedingte gehalten und kein andrer, als influxus physicus gelten gelassen. Sie glauben demnach zwar an eine Physik, aber an keine Metaphysik, und statuiren demgemäß keine andre, als die sogenannte „Natürliche Magie", welcher Ausdruck die selbe contradictio in adjecto enthält, wie „übernatürliche Physik", jedoch unzählige Mal im Ernst gebraucht ist, letzterer hingegen nur ein Mal, im Scherz, von Lichtenberg. Das Volk hingegen, mit seinem stets bereiten Glauben an übernatürliche Einflüsse überhaupt, spricht darin auf seine Weise die, wenn auch nur gefühlte, Ueberzeugung aus, daß was wir wahrnehmen und auffassen bloße Erscheinungen sind, keine Dinge an sich. Daß Dies nicht zu viel gesagt sei, mag hier eine Stelle aus Kants „Grundlegung zur Metaphysik der Sitten" belegen: „Es ist eine Bemerkung, welche anzustellen eben kein subtiles Nachdenken erfordern wird, sondern von der man annehmen kann, daß sie wohl der gemeinste Verstand, ob zwar, nach seiner Art, durch eine dunkle Unterscheidung der Urtheilskraft, die er Gefühl nennt, machen mag: daß alle Vorstellungen, die uns ohne unsere Willkühr kommen (wie die der Sinne), uns die Gegenstände nicht anders zu erkennen geben, als sie uns affiziren, wobei was sie an sich seyn mögen uns unbekannt bleibt; mithin daß, was diese Art Vorstellungen betrifft, wir dadurch, auch bei der angestrengtesten Aufmerksamkeit und Deutlichkeit, die der Verstand nur immer hinzufügen mag, doch bloß zur Erkenntniß der Erscheinungen, niemals der Dinge an sich selbst gelangen können. Sobald dieser Unterschied ein Mal gemacht ist, so folgt von selbst, daß man hinter den Erscheinungen doch noch etwas Anderes, was nicht Erscheinung ist, nämlich die Dinge an sich, einräumen und annehmen müsse." (3. Auflage, S. 105.)

Wenn man D. Tiedemanns Geschichte der Magie unter dem Titel disputatio de quaestione, quae fuerit artium magicarum origo, Marb. 1787, eine von der Göttinger Societät gekrönte Preisschrift, liest; so erstaunt man über die Beharrlichkeit, mit welcher, so vielen Mißlingens ungeachtet, überall und jederzeit die Menschheit den Gedanken der Magie verfolgt hat, und wird

daraus schließen, daß er einen tiefen Grund, wenigstens in der Natur des Menschen, wenn nicht der Dinge überhaupt, haben müsse, nicht aber eine willkührlich ersonnene Grille seyn könne. Obgleich die Definition der Magie bei den Schriftstellern darüber verschieden ausfällt; so ist doch der Grundgedanke dabei nirgends zu verkennen. Nämlich zu allen Zeiten und in allen Ländern hat man die Meinung gehegt, daß außer der regelrechten Art, Veränderungen in der Welt hervorzubringen, mittelst des Kausalnexus der Körper, es noch eine andre, von jener ganz verschiedene Art geben müsse, die gar nicht auf dem Kausalnexus beruhe; daher auch ihre Mittel offenbar absurd erschienen, wenn man sie im Sinn jener ersten Art auffaßte, indem die Unangemessenheit der angewandten Ursache zur beabsichtigten Wirkung in die Augen fiel und der Kausalnexus zwischen beiden unmöglich war. Allein die dabei gemachte Voraussetzung war, daß es außer der äußern, den nexum physicum begründenden Verbindung zwischen den Erscheinungen dieser Welt, noch eine andere, durch das Wesen an sich aller Dinge gehende, geben müsse, gleichsam eine unterirdische Verbindung, vermöge welcher von einem Punkt der Erscheinung aus, unmittelbar auf jeden andern gewirkt werden könne, durch einen nexum metaphysicum; daß demnach ein Wirken auf die Dinge von innen, statt des gewöhnlichen von außen, ein Wirken der Erscheinung auf die Erscheinung, vermöge des Wesens an sich, welches in allen Erscheinungen Eines und dasselbe ist, möglich seyn müsse; daß, wie wir kausal als natura naturata wirken, wir auch wohl eines Wirkens als natura naturans fähig seyn und für den Augenblick den Mikrokosmos als Makrokosmos geltend machen könnten; daß die Scheidewände der Individuation und Sonderung, so fest sie auch seien, doch gelegentlich eine Kommunikation, gleichsam hinter den Kulissen, oder wie ein heimliches Spielen unterm Tisch, zulassen könnten; und daß, wie es, im somnambulen Hellsehn, eine Aufhebung der individuellen Isolation der Erkenntniß giebt, es auch eine Aufhebung der individuellen Isolation des Willens geben könne. Ein solcher Gedanke kann nicht empirisch entstanden, noch kann die Bestätigung durch Erfahrung es seyn, die ihn, alle Zeiten hindurch, in allen Ländern erhalten hat: denn in den allermeisten Fällen mußte die Erfahrung ihm geradezu

entgegen ausfallen. Ich bin daher der Meinung, daß der Ursprung dieses, in der ganzen Menschheit so allgemeinen, ja, so vieler entgegenstehender Erfahrung und dem gemeinen Menschenverstande zum Trotz, unvertilgbaren Gedankens sehr tief zu suchen ist, nämlich in dem innern Gefühl der Allmacht des Willens an sich, jenes Willens, welcher das innere Wesen des Menschen und zugleich der ganzen Natur ist, und in der sich daran knüpfenden Voraussetzung, daß jene Allmacht wohl ein Mal, auf irgend eine Weise, auch vom Individuo aus geltend gemacht werden könnte. Man war nicht fähig zu untersuchen und zu sondern, was jenem Willen als Ding an sich und was ihm in seiner einzelnen Erscheinung möglich seyn möchte; sondern nahm ohne Weiteres an, er vermöge, unter gewissen Umständen, die Schranke der Individuation zu durchbrechen: denn jenes Gefühl widerstrebte beharrlich der von der Erfahrung aufgedrungenen Erkenntniß, daß

„Der Gott, der mir im Busen wohnt,
Kann tief mein Innerstes erregen,
Der über allen meinen Kräften thront,
Er kann nach Außen nichts bewegen."

Dem dargelegten Grundgedanken gemäß finden wir, daß bei allen Versuchen zur Magie das angewandte physische Mittel immer nur als Vehikel eines Metaphysischen genommen wurde; indem es sonst offenbar kein Verhältniß zur beabsichtigten Wirkung haben konnte: dergleichen waren fremde Worte, symbolische Handlungen, gezeichnete Figuren, Wachsbilder u. dgl. m. Und jenem ursprünglichen Gefühle gemäß sehn wir, daß das von solchem Vehikel Getragene zuletzt immer ein Akt des Willens war, den man daran knüpfte. Der sehr natürliche Anlaß hiezu war, daß man in den Bewegungen des eigenen Leibes jeden Augenblick einen völlig unerklärlichen, also offenbar metaphysischen Einfluß des Willens gewahr wurde: sollte dieser, dachte man, sich nicht auch auf andere Körper erstrecken können? Hiezu den Weg zu finden, die Isolation, in welcher der Wille sich in jedem Individuo befindet, aufzuheben, eine Vergrößerung der unmittelbaren Willenssphäre über den eigenen Leib des Wollenden hinaus zu gewinnen, — das war die Aufgabe der Magie.

Jedoch fehlte viel, daß dieser Grundgedanke, aus dem eigentlich die Magie entsprungen zu seyn scheint, sofort ins deutliche Bewußtseyn übergegangen und in abstracto erkannt worden wäre, und die Magie sogleich sich selbst verstanden hätte. Nur bei einigen denkenden und gelehrten Schriftstellern früherer Jahrhunderte finden wir, wie ich bald durch Anführungen belegen werde, den deutlichen Gedanken, daß im Willen selbst die magische Kraft liege und daß die abenteuerlichen Zeichen und Akte, nebst den sie begleitenden sinnlosen Worten, welche für Beschwörungs- und Binde-Mittel der Dämonen galten, bloße Vehikel und Fixirungsmittel des Willens seien, wodurch der Willensakt, der magisch wirken soll, aufhört ein bloßer Wunsch zu seyn und zur That wird, ein Corpus erhält (wie Paracelsus sagt), auch gewissermaaßen die ausdrückliche Erklärung des individuellen Willens abgegeben wird, daß er jetzt sich als allgemeiner, als Wille an sich, geltend macht. Denn bei jedem magischen Akt, sympathetischer Kur, oder was es sei, ist die äußere Handlung (das Bindemittel) eben Das, was beim Magnetisiren das Streichen ist, also eigentlich nicht das Wesentliche, sondern das Vehikel, Das, wodurch der Wille, der allein das eigentliche Agens ist, seine Richtung und Fixation in der Körperwelt erhält und übertritt in die Realität: daher ist es, in der Regel, unerläßlich. — Bei den übrigen Schriftstellern jener Zeiten steht, jenem Grundgedanken der Magie entsprechend, bloß der Zweck fest, nach Willkühr eine absolute Herrschaft über die Natur auszuüben. Aber zu dem Gedanken, daß solche eine unmittelbare seyn müsse, konnten sie sich nicht erheben, sondern dachten sie durchaus als eine mittelbare. Denn überall hatten die Landesreligionen die Natur unter die Herrschaft von Göttern und Dämonen gestellt. Diese nun seinem Willen gemäß zu lenken, zu seinem Dienst zu bewegen, ja, zu zwingen, war das Streben des Magikers, und ihnen schrieb er zu, was ihm etwan gelingen mochte; gerade so wie Mesmer Anfangs den Erfolg seines Magnetisirens den Magnetstäben zuschrieb, die er in den Händen hielt, statt seinem Willen, der das wahre Agens war. So wurde die Sache bei allen polytheistischen Völkern genommen und so verstehn auch Plotinos*)

*) Plotinos verräth hie und da eine richtigere Einsicht, z. B. Enn. II. lib. III. c. 7. — Enn. IV. lib. III. c. 12. — et lib. IV. c. 40. 43. — et lib. IX. c. 3.

und besonders Jamblichos die Magie, also als Theurgie; welchen Ausdruck zuerst Porphyrius gebraucht hat. Dieser Auslegung war der Polytheismus, diese göttliche Aristokratie, günstig, indem er die Herrschaft über die verschiedenen Kräfte der Natur an eben so viele Götter und Dämonen vertheilt hatte, welche, wenigstens größten Theils, nur personifizirte Naturkräfte waren, und von welchen der Magiker bald diesen, bald jenen für sich gewann, oder sich dienstbar machte. Allein in der göttlichen Monarchie, wo die ganze Natur einem Einzigen gehorsamt, wäre es ein zu verwegener Gedanke gewesen, mit diesem ein Privatbündniß schließen, oder gar eine Herrschaft über ihn ausüben zu wollen. Daher stand, wo Judenthum, Christenthum oder Islam herrschte, jener Auslegung die Allmacht des alleinigen Gottes im Wege, an welche der Magiker sich nicht wagen konnte. Da blieb ihm dann nichts übrig, als seine Zuflucht zum Teufel zu nehmen, mit welchem Rebellen, oder wohl gar unmittelbarem Descendenten Ahrimans, dem doch noch immer einige Macht über die Natur zustand, er nun ein Bündniß schloß, und dadurch sich seiner Hülfe versicherte: Dies war die „schwarze Magie". Ihr Gegensatz, die weiße, war dies dadurch, daß der Zauberer sich nicht mit dem Teufel befreundete; sondern die Erlaubniß, oder gar Mitwirkung des alleinigen Gottes selbst, zur Erbittung der Engel, nachsuchte, öfter aber durch Nennung der selteneren, hebräischen Namen und Titel desselben, wie Adonai u. dgl. die Teufel heraurief und zum Gehorsam zwang, ohne seinerseits ihnen etwas zu versprechen: Höllenzwang*). — Alle diese bloßen Auslegungen und Einkleidungen der Sache wurden aber so ganz für das Wesen derselben und für objektive Vorgänge genommen, daß alle die Schriftsteller, welche die Magie nicht aus eigener Praxis, sondern nur aus zweiter Hand kennen, wie Bodinus, Delrio, Bindsfeldt u. s. w., das Wesen derselben dahin bestimmen, daß sie ein Wirken, nicht durch Naturkräfte, noch auf natürlichem Wege, sondern durch Hülfe des Teufels sei. Dies war und blieb auch überall die geltende allgemeine Meinung, örtlich nach den Landesreligionen modifizirt: sie auch

*) Delrio disq. mag. L. II, q. 2. — Agrippa a Nettesheym, de vanit. scient. c. 45.

war die Grundlage der Gesetze gegen Zauberei und der Hexenprocesse: ebenfalls waren, in der Regel, gegen sie die Bestreitungen der Möglichkeit der Magie gerichtet. Eine solche objektive Auffassung und Auslegung der Sache mußte aber nothwendig eintreten, schon wegen des entschiedenen Realismus, welcher, wie im Alterthum, so auch im Mittelalter, in Europa durchaus herrschte und erst durch Kartesius erschüttert wurde. Bis dahin hatte der Mensch noch nicht gelernt, die Spekulation auf die geheimnißvollen Tiefen seines eigenen Innern zu richten; sondern er suchte Alles außer sich. Und gar den Willen, den er in sich selbst fand, zum Herrn der Natur zu machen, war ein so kühner Gedanke, daß man davor erschrocken wäre: also machte man ihn zum Herrn über die fingirten Wesen, denen der herrschende Aberglaube Macht über die Natur eingeräumt hatte, um ihn so, wenigstens mittelbar zum Herrn der Natur zu machen. Uebrigens sind Dämonen und Götter jeder Art doch immer Hypostasen, mittelst welcher die Gläubigen jeder Farbe und Sekte sich das Metaphysische, das hinter der Natur Liegende, ihr Daseyn und Bestand Ertheilende und daher sie Beherrschende faßlich machen. Wenn also gesagt wird, die Magie wirke durch Hülfe der Dämonen; so ist der diesem Gedanken zu Grunde liegende Sinn doch noch immer, daß sie ein Wirken, nicht auf physischem, sondern auf metaphysischem Wege, nicht natürliches, sondern übernatürliches Wirken sei. Erkennen wir nun aber in dem wenigen Thatsächlichen, welches für die Realität der Magie spricht, nämlich animalischer Magnetismus und sympathetische Kuren, nichts Anderes, als ein unmittelbares Wirken des Willens, der hier außerhalb des wollenden Individuums, wie sonst nur innerhalb, seine unmittelbare Kraft äußert; und sehn wir, wie ich bald zeigen und durch entscheidende, unzweideutige Anführungen belegen werde, die in die alte Magie tiefer Eingeweihten alle Wirkungen derselben allein aus dem Willen des Zauberuden herleiten; so ist dies allerdings ein starker empirischer Beleg meiner Lehre, daß das Metaphysische überhaupt, das allein noch außerhalb der Vorstellung Vorhandene, das Ding an sich der Welt, nichts Anderes ist, als Das, was wir in uns als Willen erkennen.

Wenn nun jene Magiker die unmittelbare Herrschaft, die der

Wille bisweilen über die Natur ausüben mag, sich als eine bloß mittelbare, durch Hülfe der Dämonen, dachten; so konnte dies kein Hinderniß ihres Wirkens seyn, wenn und wo überhaupt ein solches Statt gefunden haben mag. Denn eben weil in Dingen dieser Art der Wille an sich, in seiner Ursprünglichkeit und daher gesondert von der Vorstellung thätig ist; so können falsche Begriffe des Intellekts sein Wirken nicht vereiteln, sondern Theorie und Praxis liegen hier gar weit auseinander: die Falschheit jener steht dieser nicht im Wege, und die richtige Theorie befähigt nicht zur Praxis. Mesmer schrieb Anfangs sein Wirken den Magnetstäben zu, die er in den Händen hielt, und erklärte nachher die Wunder des animalischen Magnetismus nach einer materialistischen Theorie, von einem feinen Alles durchdringenden Fluidum, wirkte aber nichtsdestoweniger mit erstaunlicher Macht. Ich habe einen Gutsbesitzer gekannt, dessen Bauern von Alters her gewohnt waren, daß ihre Fieberanfälle durch Besprechen des gnädigen Herrn vertrieben wurden: obgleich er nun von der Unmöglichkeit aller Dinge dieser Art sich überzeugt hielt, that er, aus Gutmüthigkeit, nach herkömmlicher Weise, den Bauern ihren Willen, und oft mit günstigem Erfolg, den er dann dem festen Zutrauen der Bauern zuschrieb, ohne zu erwägen, daß ein solches auch die oft ganz unnütze Arznei vieler vertrauensvollen Kranken erfolgreich machen müßte.

War nun beschriebenermaaßen die Theurgie und Dämonomagie bloße Auslegung und Einkleidung der Sache, bloße Schaale, bei der jedoch die meisten stehn blieben; so hat es dennoch nicht an Leuten gefehlt, die, ins Innere blickend, sehr wohl erkannten, daß was bei etwanigen magischen Einflüssen wirkte, durchaus nichts Anderes war, als der Wille. Diese Tiefersehenden haben wir aber nicht zu suchen bei Denen, die zur Magie fremd, ja feindlich hinzutraten, und gerade von diesen sind die meisten Bücher über dieselbe: es sind Leute, welche die Magie bloß aus den Gerichtssälen und Zeugenverhören kennen, daher bloß die Außenseite derselben beschreiben, ja, die eigentlichen Proceduren dabei, wo solche ihnen etwan durch Geständnisse bekannt geworden, behutsam verschweigen, um das entsetzliche Laster der Zauberei nicht zu verbreiten: der Art sind Bodinus, Delrio, Bindsfeldt u. a. m. Hingegen sind es die Philosophen und Naturforscher

jener Zeiten des herrschenden Aberglaubens, bei denen wir über das eigentliche Wesen der Sache Aufschlüsse zu suchen haben. Aus ihren Aussagen aber geht auf das deutlichste hervor, daß bei der Magie, ganz so wie beim animalischen Magnetismus, das eigentliche Agens nichts Anderes, als der Wille ist. Dies zu belegen, muß ich einige Citate beibringen*). Besonders aber ist es Theophrastus Paracelsus, welcher über das innere Wesen der Magie mehr Aufschlüsse giebt, als wohl irgend ein Anderer und sogar sich nicht scheut, die Proceduren dabei genau zu beschreiben, namentlich (nach der Straßburger Ausgabe seiner Schriften in zwei Foliobänden, 1603) Bd. 1, S. 91, 353 fg. und 789. — Bd. 2, S. 362, 496. — Er sagt Bd. 1, S. 19: „Merken von wächsernen Bildern ein solches: so ich in meinem Willen Feindschaft trage gegen einen Andern; so muß die Feindschaft vollbracht werden durch ein medium, d. i. ein corpus. Also ist es möglich, daß mein Geist, ohne meines Leibes Hülfe durch mein Schwerdt, einen Andern steche oder verwunde, durch mein inbrünstiges Begehren. Also ist auch möglich, daß ich durch meinen Willen den Geist meines Widersachers bringe in das Bild und ihn dann krümme, lähme, nach meinem Gefallen. — Ihr sollt wissen, daß die Wirkung des Willens ein großer Punkt ist in der Arznei. Denn Einer, der ihm selbst nichts gutes gönnt und ihn selber haßt, ists möglich, daß Das, so er ihm selber flucht, ankommt. Denn Fluchen kommt aus Verhängung des Geistes. Ist also möglich, daß die Bilder verflucht werden in Krankheiten u. s. w. — — Eine solche Wirkung geschieht auch im Vieh, und darin viel leichter als im Menschen: denn des Menschen Geist wehrt sich mehr als der des Viehs."

S. 375: „Daraus denn folgt, daß ein Bild dem Andern zaubert: nicht aus Kraft der Karaktere, oder dergleichen, durch

*) Schon Roger Bako, im 13. Jahrhundert, sagt: .... „Quod si ulterius aliqua anima maligna cogitat fortiter de infectione alterius, atque ardenter desideret et certitudinaliter intendat, atque vehementer consideret se posse nocere, non est dubium quin natura obediet cogitationibus animae." (S. Rogeri Bacon Opus Majus, Londini 1733, pag. 252.)

Jungfrauenwachs; sondern die Imagination überwindet seine eigene Konstellation, daß sie ein Mittel wird zu vollenden seines Himmels Willen, d. i. seines Menschen."

S. 334: „Alles Imaginiren des Menschen kommt aus dem Herzen: das Herz ist die Sonne im Mikrokosmo. Und alles Imaginiren des Menschen aus der kleinen Sonne Mikrokosmi geht in die Sonne der großen Welt, in das Herz Makrokosmi. So ist die Imaginatio Mikrokosmi ein Saamen, welcher materialisch wird u. s. w."

S. 364: „Euch ist genugsam wissend, was die strenge Imagination thut, welche ein Anfang ist aller magischen Werke."

S. 789: „Also auch mein Gedanke ist Zusehn auf einen Zweck. Nun darf ich das Auge nicht dahin kehren mit meinen Händen; sondern meine Imagination kehrt dasselbe wohin ich begehre. Also auch vom Gehn zu verstehn ist: ich begehre, setze mir vor, also bewegt sich mein Leib: und je fester mein Gedanke ist, je fester ist daß ich lauf. Also allein Imaginatio ist eine Bewegerin meines Laufs."

S. 837: „Imaginatio, die wider mich gebraucht wird, mag also streng gebraucht werden, daß ich durch eines Andern Imaginatio mag getödtet werden."

Bd. 2, S. 274: „Die Imagination ist aus der Lust und Begierde: die Lust giebt Neid, Haß: denn sie geschehn nicht, du habest denn Lust dazu. So du nun Lust hast, so folget auf das der Imagination Werk. Diese Lust muß seyn so schnell, begierig, behend, wie die einer Frau die schwanger ist u. s. w. — Ein gemeiner Fluch wird gemeiniglich wahr: warum? er gehet von Herzen: und in dem Von-Herzen-gehen liegt und gebiert sich der Saame. Also auch Vater- und Mutter-Flüche gehn also vom Herzen. Der armen Leute Fluch ist auch Imaginatio u. s. w. Der Gefangenen Fluch, auch nur Imaginatio, geht von Herzen. — — — Also auch, so Einer durch seine Imaginatio Einen erstechen will, erlähmen u. s. w., so muß er das Ding und Instrument erst in sich attrahiren, dann mag er's imprimiren: denn was hineinkommt, mag auch wieder hinausgehn, durch die Gedanken, als ob es mit Händen geschähe. — — Die Frauen übertreffen in solchem Imaginiren die Männer: — — — denn sie sind hitziger in der Rache."

S. 298: „Die Magika ist eine große verborgene Weisheit; so die Vernunft eine öffentliche große Thorheit ist. — — Gegen den Zauber schützt kein Harnisch: denn er verletzt den inwendigen Menschen, den Geist des Lebens. — — — Etliche Zauberer machen ein Bild in Gestalt eines Menschen, den sie meinen, und schlagen einen Nagel in dessen Fußsohle: der Mensch ist unsichtbar getroffen und lahm, bis der Nagel herausgezogen."

S. 307: „Das sollen wir wissen, daß wir, allein durch den Glauben und unsre kräftige Imagination, eines jeglichen Menschen Geist in ein Bild mögen bringen. — — Man bedarf keiner Beschwörung, und die Ceremonien, Cirkelmachen, Rauchwerk, Sigilla u. s. w. sind lauter Affenspiel und Verführung. — Homunculi und Bilder werden gemacht u. s. w. — — — in diesen werden vollbracht alle Operationen, Kräfte und Wille des Menschen. — — — — Es ist ein großes Ding um des Menschen Gemüth, daß es Niemand möglich ist auszusprechen: wie Gott selbst ewig und unvergänglich ist, also auch das Gemüth des Menschen. Wenn wir Menschen unser Gemüth recht erkennten, so wäre uns nichts unmöglich auf Erden. — — — — Die perfekte Imagination, die von den astris kommt, entspringt in dem Gemüth."

S. 513: „Imaginatio wird konfirmirt und vollendet durch den Glauben, daß es wahrhaftig geschehe: denn jeder Zweifel bricht das Werk. Glaube soll die Imagination bestätigen, denn Glaube beschleußt den Willen. — — — — Daß aber der Mensch nicht allemal perfekt imaginirt, perfekt glaubt, das macht, daß die Künste ungewiß heißen müssen, so doch gewiß und ganz wohl seyn mögen." — Zur Erläuterung dieses letzten Satzes kann eine Stelle des Campanella, im Buche de sensu rerum et magia, dienen: Efficiunt alii ne homo possit futuere, si tantum credat: non enim potest facere quod non credit posse facere. (L. IV, c. 18.)

Im selben Sinne spricht Agrippa v. Nettesheim, de occulta philosophia Lib. I, c. 66: „Non minus subjicitur corpus alieno animo, quam alieno corpori"; und c. 67: „Quidquid dictat animus fortissime odientis habet efficaciam nocendi et destruendi; similiter in ceteris, quae affectat animus fortissimo desiderio. Omnia enim quae tunc agit et dictat ex characteribus, figuris,

verbis, gestibus et ejusmodi, omnia sunt adjuvantia appetitum animae et acquirunt mirabiles quasdam virtutes, tum ab anima laborantis in illa hora, quando ipsam appetitus ejusmodi maxime invadit, tum ab influxu coelesti animum tunc taliter movente." — c. 68: „Inest hominum animis virtus quaedam immutandi et ligandi res et homines ad id quod desiderat, et omnes res obediunt illi, quando fertur in magnum excessum alicujus passionis, vel virtutis, in tantum, ut superet eos, quos ligat. Radix ejusmodi ligationis ipsa est affectio animae vehemens et exterminata."

Desgleichen Jul. Caes. Vanninus, de admir. naturae arcan. L. IV. dial. 5. S. 435: „Vehementem imaginationem, cui spiritus et sanguis obediunt, rem mente conceptam realiter efficere, non solum intra, sed et extra." *)

Ebenſo redet Joh. Bapt. van Helmont, der ſehr bemüht iſt, dem Einfluß des Teufels bei der Magie möglichſt viel abzudingen, um es dem Willen beizulegen. Aus der großen Sammlung ſeiner Werke, Ortus medicinae, bringe ich einige Stellen bei, unter Anführung der einzelnen Schriften:

Recepta injecta §. 12. Quum hostis naturae (diabolus) ipsam applicationem complere ex se nequeat, suscitat

) Ibid. pag. 440: addunt Avicennae dictum: „ad validam alicujus imaginationem cadit camelus." Ibid., p. 478, redet er vom Neſtelflechten, fascinatio ne quis cum muliere coeat, und ſagt: Equidem in Germania complures allocutus sum vulgari cognomento Necromantistas, qui ingenue confessi sunt, se firme satis credere, meras fabulas esse opiniones, quae de daemonibus vulgo circumferuntur, aliquid tamen ipsos operari, vel vi herbarum commovendo phantasiam, vel vi imaginationis et fidei vehementissimae, quam ipsorum nugacissimis confictis excantationibus adhibent ignarae mulieres, quibus persuadent, recitatis magna cum devotione aliquibus preculis, statim effici fascinum, quare credulae ex intimo cordis effundunt excantationes, atque ita, non vi verborum, neque caracterum, ut ipsae existimant, sed spiritibus), fascini inferendi percupidis exsufflatis proximos effascinant. Hinc fit, ut ipsi Necromantici, in causa propria, vel aliena, si soli sint operarii, nihil unquam mirabile praestiterint: carent enim fide, quae cuncta operatur.

Zuſatz zur 3. Auflage.

*) Zu spiritibus hat Schopenhauer in Parenthese hinzugeſchrieben: (sc. vitalibus et animalibus).

ideam fortis desiderii et odii in saga, ut, mutuatis istis mentalibus et liberis mediis, transferat suum velle per quod quodque afficere intendit*). Quorsum imprimis etiam execrationes, cum idea desiderii et terroris, odiosissimis suis scrofis praescribit. — §. 13. Quippe desiderium istud, ut est passio imaginantis, ita quoque creat ideam, non quidem inanem, sed executivam atque incantamenti motivam. — §. 19. prout jam demonstravi, quod vis incantamenti potissima pendeat ab idea naturali sagae.

De injectis materialibus. §. 15. Saga, per ens naturale, imaginative format ideam liberam, naturalem et nocuam. — — — Sagae operantur virtute naturali. — — — Homo etiam dimittit medium aliud executivum, emanativum et mandativum ad incantandum hominem; quod medium est Idea fortis desiderii. Est nempe desiderio inseparabile ferri circa optata.

De sympatheticis mediis. §. 2. Ideae scilicet desiderii, per modum influentiarum coelestium, jaciuntur in proprium objectum, utcunque localiter remotum. Diriguntur nempe a desiderio objectum sibi specificante.

De magnetica vulnerum curatione. §. 76. Igitur in sanguine est quaedam potestas exstatica, quae, si quando ardenti desiderio excita fuerit, etiam ad absens aliquod objectum, exterioris hominis spiritu deducenda sit: ea autem potestas in exteriori homine latet, velut in potentia; nec ducitur ad actum, nisi excitetur, accensa imaginatione ferventi desiderio, vel arte aliqua pari. — §. 98. Anima, prorsum spiritus, nequaquam posset spiritum vitalem (corporeum equidem), multo minus carnem et ossa movere aut concitare, nisi vis illi quaepiam naturalis, magica tamen et spiritualis, ex anima in spiritum et corpus descenderet. Cedo, quo pacto obediret spiritus corporeus jussui animae, nisi jussus spiritum, et deinceps corpus movendo foret? At extemplo contra hanc magicam

*) „Der Teufel hat ſie's zwar gelehrt;
Allein der Teufel kann's nicht machen."
Fauſt S. 150.
Zuſatz zur 3. Auflage.

motricem objicies, istam esse intra concretum sibi, suumque hospitium naturale, idcirco hanc etsi magam vocitemus, tantum erit nominis detorsio et abusus, siquidem vera et superstitiosa magica non ex anima basin desumit; cum eadem haec nil quidquam valeat, extra corpus suum movere, alterare aut ciere. Respondeo, vim et magicam illam naturalem animae, quae extra se agat, virtute imaginis Dei, latere jam obscuram in homine, velut obdormire (post praevaricationem), excitationisque indigam: quae eadem, utut somnolenta, ac velut ebria, alioqui sit in nobis quotidie: sufficit tamen ad obeunda munia in corpore suo: dormit itaque scientia et potestas magica, et solo nutu actrix in homine. — §. 102. Satan itaque vim magicam hanc excitat (secus dormientem et scientia exterioris hominis impeditam) in suis mancipiis, et inservit eadem illis, ensis vice in manu potentis, id est sagae. Nec aliud prorsus Satan ad homicidium affert, praeter excitationem dictae potestatis somnolentae. — §. 106. Saga in stabulo absente occidit equum: virtus quaedam naturalis a spiritu sagae, et non a Satana, derivatur, quae opprimat vel strangulet spiritum vitalem equi. — §. 139. Spiritus voco magnetismi patronos, non qui ex coelo demittuntur, multoque minus de infernalibus sermo est; sed de iis, qui fiunt in ipso homine, sicut ex silice ignis: ex voluntate hominis nempe aliquantillum spiritus vitalis influentis desumitur, et id ipsum assumit idealem entitatem, tanquam formam ad complementum. Qua nacta perfectione, spiritus mediam sortem inter corpora et non corpora assumit. Mittitur autem eo, quo voluntas ipsum dirigit: idealis igitur entitas — — — — nullis stringitur locorum, temporum aut dimensionum imperiis, ea nec daemon est, nec ejus ullus effectus; sed spiritualis quaedam est actio illius, nobis plane naturalis et vernacula. — §. 168. Ingens mysterium propalare hactenus distuli, ostendere videlicet, ad manum in homine sitam esse energiam, qua, solo nutu et phantasia sua, queat agere extra se et imprimere virtutem aliquam, influentiam deinceps perseverantem, et agentem in objectum longissime absens.

Auch P. Pomponatius (de incantationibus. Opera Basil. 1567. p. 44) ſagt: Sic contigit, tales esse homines, qui habeant

ejusmodi vires in potentia, et per vim imaginativam et desiderativam cum actu operantur, talis virtus exit ad actum, et afficit sanguinem et spiritum, quae per evaporationem petunt ad extra et producunt tales effectus.

Sehr merkwürdige Aufſchlüſſe dieſer Art hat Jane Leade gegeben, eine Schülerin des Pordage, myſtiſche Theoſophin und Viſionärin, zu Cromwells Zeit, in England. Sie gelangt zur Magie auf einem ganz eigenthümlichen Wege. Wie es nämlich der charakteriſtiſche Grundzug aller Myſtiker iſt, daß ſie Unifikation ihres eigenen Selbſt mit dem Gotte ihrer Religion lehren, ſo auch Jane Leade. Nun aber wird bei ihr, in Folge der Einswerdung des menſchlichen Willens mit dem göttlichen, jener auch der Allmacht dieſes theilhaft, erlangt mithin magiſche Gewalt. Was alſo andere Zauberer dem Bunde mit dem Teufel zu verdanken glauben, das ſchreibt ſie ihrer Unifikation mit ihrem Gotte zu: ihre Magie iſt demnach im eminenten Sinn eine weiße. Uebrigens macht Dies im Reſultat und im Praktiſchen keinen Unterſchied. Sie iſt zurückhaltend und geheimnißvoll, wie Dies zu ihrer Zeit nothwendig war: man ſieht aber doch, daß bei ihr die Sache nicht bloß ein theoretiſches Korollarium, ſondern aus anderweitigen Kenntniſſen, oder Erfahrungen, entſprungen iſt. Die Hauptſtelle ſteht in ihrer „Offenbarung der Offenbarungen", Deutſche Ueberſetzung, Amſterdam 1695, von S. 126 bis 151, beſonders auf den Seiten, welche überſchrieben ſind „des gelaſſenen Willens Macht". Aus dieſem Buche führt Horſt, in ſeiner Zauberbibliothek Bd. 1, S. 325 folgende Stelle an, welche jedoch mehr ein résumé, als ein wörtliches Citat und vornehmlich aus S. 119, §. 87 und 88 entnommen iſt: „Die magiſche Kraft ſetzt Den, der ſie beſitzt, in den Stand, die Schöpfung, d. h. das Pflanzen-, Thier- und Mineral-Reich, zu beherrſchen und zu erneuern; ſo daß, wenn Viele in Einer magiſchen Kraft zuſammenwirkten, die Natur paradieſiſch umgeſchaffen werden könnte. — — — Wie wir zu dieſer magiſchen Kraft gelangen? In der neuen Geburt durch den Glauben, d. h. durch die Uebereinſtimmung unſers Willens mit dem göttlichen Willen. Denn der Glaube unterwirft uns die Welt, inſofern die Uebereinſtimmung unſers Willens mit dem göttlichen zu Folge hat, daß Alles, wie Paulus ſagt, unſer iſt und uns ge-

horchen muß." So weit Horst. — S. 131 des gedachten Werkes der J. Leade setzt sie auseinander, daß Christus seine Wunder durch die Macht seines Willens verrichtet habe, als da er zu dem Aussätzigen sagte: „Ich will, sei gereinigt. Bis„weilen aber ließ er es auf den Willen Derer ankommen, die „er merkte, daß sie Glauben an ihn hatten, indem er zu ih„nen sagte: was wollt ihr, daß ich euch thun solle? da ihnen „zum Besten dann nicht weniger, als was sie vom Herrn für „sich in ihren Willen gethan zu haben verlangten, ausgewirkt „wurde. Diese Worte unsers Heilands verdienen von uns wohl „beachtet zu werden; sintemal die höchste Magia im Wil„len liegt, dafern er mit dem Willen des Höchsten in Ver„einigung stehet: wenn diese zwei Räder in einander gehn und „gleichsam Eins werden, so sind sie" u. s. w. — S. 132 sagt sie: „denn was sollte einem Willen zu widerstehn vermögen, „der mit Gottes Willen vereinigt ist? Ein solcher Wille stehet „in sothaniger Macht, daß er allewegen sein Vorhaben aus„führt. Es ist kein nackter Wille, der seines Kleides, „der Kraft, ermangelt; sondern führt eine unüberwindliche „Allmacht mit sich, wodurch er ausrenten und pflanzen, tödten „und lebendig machen, binden und lösen, heilen und verderben „kann, welche Macht allesammt in dem königlichen freigebo„renen Willen konzentrirt und zusammengefaßt seyn wird, und „die wir zu erkennen gelangen sollen, nachdem wir mit dem „Heil. Geiste Eins gemacht, oder zu Einem Geiste und Wesen „vereinigt seyn werden." — S. 133 heißt es: „wir müssen die „vielen und mancherlei Willen, so aus der vermischten Essenz „der Seelen erboren werden, allesammt ausdämpfen, oder er„säufen, und sich in der abgründlichen Tiefe verlieren, woraus „alsdann der jungfräuliche Wille aufgehn und sich hervor„thun wird, welcher niemals einiges Dinges Knecht gewesen, das „dem ausgearteten Menschen angehört, sondern, ganz frei und „rein, mit der allmächtigen Kraft in Verbindung stehet, und un„fehlbar derselben gleich-ähnliche Früchte und Gefolgen hervor„bringen wird, — — woraus das brennende Oel des Heil. „Geistes, in der ihre Funken von sich aufwerfenden Magia „aufflammt."

Auch Jakob Böhme, in seiner „Erklärung von sechs

Punkten" redet, unter Punkt V, von der Magie durchaus in dem hier dargelegten Sinn. Er sagt unter Anderm: „Magia ist die Mutter des Wesens aller Wesen: denn sie macht sich selber; und wird in der Begierde verstanden. — Die rechte Magia ist kein Wesen, sondern der begehrende Geist des Wesens. — In Summa: Magia ist das Thun im Willengeist."

Als Bestätigung, oder jedenfalls als Erläuterung der dargelegten Ansicht von dem Willen als dem wahren Agens der Magie mag hier eine seltsame und artige Anekdote Platz finden, welche Campanella, de sensu rerum et magia, L. IV. c. 18, dem Avicenna nacherzählt: Mulieres quaedam condixerunt, ut irent animi gratia in viridarium. Una earum non ivit. Ceterae colludentes arangium acceperunt et perforabant eum stilis acutis, dicentes: ita perforamus mulierem talem, quae nobiscum venire detrectavit, et, projecto arangio intra fontem, abierunt. Postmodum mulierem illam dolentem invenerunt, quod se transfigi quasi clavis acutis sentiret, ab ea hora, qua arangium ceterae perforarunt: et cruciata est valde donec arangii clavos extraxerunt imprecantes bona et salutem.

Eine sehr merkwürdige, genaue Beschreibung tödtender Zauberei, welche die Priester der Wilden auf der Insel Nuckahiwa, angeblich mit Erfolg, ausüben, und deren Procedur unsern sympathetischen Kuren völlig analog ist, giebt Krusenstern in seiner Reise um die Welt, Ausgabe in 12°. 1812, Theil 1, S. 249 ff.*) — Sie ist besonders beachtenswerth, sofern hier die

*) Krusenstern sagt nämlich: „Ein allgemeiner Glaube an Hexerei, welche von allen Insulanern als sehr wichtig angesehen wird, scheint mir einige Beziehung auf ihre Religion zu haben; denn es sind nur die Priester, die ihrer Aussage nach dieser Zauberkraft mächtig sind, obgleich auch einige aus dem Volke vorgeben sollen, das Geheimniß zu besitzen, wahrscheinlich um sich furchtbar machen und Geschenke erpressen zu können. Diese Zauberei, welche bei ihnen Kaha heißt, besteht darin, jemand, auf den sie einen Groll haben, auf eine langsame Art zu tödten; zwanzig Tage sind indeß der dazu bestimmte Termin. Man geht hiebei auf folgende Art zu Werke. Wer seine Rache durch Zauber ausüben will, sucht entweder den Speichel, den Urin, oder die Excremente seines Feindes auf irgend

Sache, fern von aller Europäischen Tradition, doch als ganz die selbe auftritt. Namentlich vergleiche man damit was Bende Bendsen, in Kiesers Archiv für thierischen Magnetismus, Bd. 9, Stück 1, in der Anmerkung S. 128—132 von Kopfschmerzen erzählt, die er selbst einem Andern mittelst abgeschnittener Haare desselben angezaubert hat; welche Anmerkung er mit den Worten beschließt: „die sogenannte Hexenkunst, so viel ich darüber habe erfahren können, besteht in nichts Anderem, als in der Bereitung und Anwendung schädlich wirkender, magnetischer Mittel, verbunden mit einer bösen Willenseinwirkung: Dies ist der leidige Bund mit dem Satan."

Die Uebereinstimmung aller dieser Schriftsteller, sowohl unter einander, als mit den Ueberzeugungen, zu welchen in neuerer Zeit der animalische Magnetismus geführt hat, endlich auch mit Dem, was in dieser Hinsicht aus meiner spekulativen Lehre gefolgert werden könnte, ist doch wahrlich ein sehr zu beachtendes Phänomen. So viel ist gewiß, daß allen je dagewesenen Versuchen zur Magie, sie mögen nun mit, oder ohne Erfolg gemacht seyn, eine Anticipation meiner Metaphysik zum Grunde liegt, indem sich in ihnen das Bewußtseyn aussprach, daß das Kausalitätsgesetz bloß das Band der Erscheinungen sei, das Wesen an sich der Dinge aber davon unabhängig bliebe, und daß, wenn von diesem aus, also von Innen, ein unmittelbares Wirken auf die Natur möglich sei, ein solches nur durch den

---

eine Art zu erlangen. Diese vermischt er mit einem Pulver, legt die gemischte Substanz in einen Beutel, der auf eine besondere Art geflochten ist, und vergräbt sie. Das wichtigste Geheimniß besteht in der Kunst, den Beutel richtig zu flechten, und in der Zubereitung des Pulvers. Sobald der Beutel vergraben ist, zeigen sich die Wirkungen bei dem, auf welchem der Zauber liegt. Er wird krank, von Tage zu Tage matter, verliert endlich ganz seine Kräfte, und nach 20 Tagen stirbt er gewiß. Sucht er hingegen die Rache seines Feindes abzuwenden, und erkauft sein Leben mit einem Schweine oder irgend einem andern wichtigen Geschenke, so kann er noch am neunzehnten Tage gerettet werden, und so wie der Beutel ausgegraben wird, hören auch sogleich die Zufälle der Krankheit auf. Er erholt sich nach und nach und wird nach einigen Tagen ganz wiederhergestellt." Zusatz zur 3. Auflage.

Willen selbst vollzogen werden könne. Wollte man aber gar, nach Bako's Klassifikation, die Magie als die praktische Metaphysik aufstellen; so wäre gewiß, daß die zu dieser im richtigen Verhältniß stehende theoretische Metaphysik keine andere seyn könnte, als meine Auflösung der Welt in Wille und Vorstellung.

Der grausame Eifer, mit welchem, zu allen Zeiten, die Kirche die Magie verfolgt hat, und von welchem der päpstliche Malleus maleficarum ein furchtbares Zeugniß ablegt, scheint nicht bloß auf den oft mit ihr verbundenen verbrecherischen Absichten, noch auf der vorausgesetzten Rolle des Teufels dabei, zu beruhen; sondern zum Theil hervorzugehn aus einer dunkeln Ahndung und Besorgniß, daß die Magie die Urkraft an ihre richtige Quelle zurück verlege; während die Kirche ihr eine Stelle außerhalb der Natur angewiesen hatte*). Diese Vermuthung findet eine Bestätigung an dem Haß des so vorsorglichen englischen Klerus gegen den animalischen Magnetismus**), wie auch an dessen lebhaftem Eifer gegen das, jedenfalls harmlose Tischrücken, gegen welches, aus dem selben Grunde, auch in Frankreich und sogar in Deutschland die Geistlichkeit ihr Anathema zu schleudern nicht unterlassen hat***).

---

*) Sie wittern so etwas von dem
Nos habitat, non tartara sed nec sidera coeli:
Spiritus in nobis qui viget, illa facit.
Im Himmel wohnt er nicht, und auch nicht in der Höllen:
Er kehret bei uns selber ein.
Der Geist, der in uns lebt, verrichtet es allein.
(Vergleiche Johann Beaumont, Historisch-Physiologisch- und Theologischer Tractat von Geistern, Erscheinungen, Hexereyen, und andern Zauber-Händeln, Halle im Magdeburgischen 1721, S. 281.)
Zusatz zur 3. Auflage.

**) Vergleiche Parerga, Bd. 1, S. 257. (In der 2. Aufl. Bd. 1, S. 286.)

***) Am 4. August 1856 hat die Römische Inquisition an alle Bischöfe ein Circularschreiben erlassen, worin sie, im Namen der Kirche, sie auffordert, der Ausübung des animalischen Magnetismus nach Kräften entgegen zu arbeiten. Die Gründe dazu sind mit auffallender Unklarheit und Unbestimmtheit gegeben, eine Lüge läuft auch mit unter, und man merkt, daß das Sanctum officium mit dem eigentlichen Grunde nicht heraus will. (Das Rundschreiben ist im Dezemb. 1856 in der Turiner Zeitung abgedruckt, dann im Französischen Univers und von da im Journal des Débats, Jan. 3. 1857.)
Zusatz zur 3. Auflage.

Sinologie.

Für den hohen Stand der Civilisation China's spricht wohl nichts so unmittelbar, als die fast unglaubliche Stärke seiner Bevölkerung, welche, nach Gützlaff's Angabe, jetzt auf 367 Millionen Einwohner geschätzt wird*). Denn, wir mögen Zeiten oder Länder vergleichen, so sehn wir, im Ganzen, die Civilisation mit der Bevölkerung gleichen Schritt halten.

Die Jesuitischen Missionarien des 17. und 18. Jahrhunderts ließ der zudringliche Eifer, ihre eigenen, komparativ neuen Glaubenslehren jenem uralten Volke beizubringen, nebst dem eiteln Bestreben, nach frühern Spuren derselben bei ihm zu suchen, nicht dazu kommen, von den dort herrschenden sich gründlich zu unterrichten. Daher hat Europa erst in unsern Tagen vom Religionszustande China's einige Kenntnisse erlangt. Wir wissen nämlich, daß es daselbst zuvörderst einen nationalen Naturkultus giebt, dem Alle huldigen, und der aus den urältesten Zeiten, angeblich aus solchen stammt, in denen das Feuer noch nicht aufgefunden war, weshalb die Thieropfer roh dargebracht wurden. Diesem Kultus gehören die Opfer an, welche der Kaiser und die Großdignitarien, zu gewissen Zeitpunkten, oder nach großen Begebenheiten, öffentlich darbringen. Sie sind vor Allem dem blauen Himmel und der Erde gewidmet, jenem im Winter-, dieser im Sommersolstitio, nächstdem allen möglichen Naturpotenzen, wie dem Meere, den Bergen, den Flüssen, den Winden, dem Donner, dem Regen, dem Feuer u. s. w., jedem von welchen ein Genius vorsteht, der zahlreiche Tempel hat: solche hat andrerseits auch der jeder Provinz, Stadt, Dorf, Straße, selbst einem Familienbegräbniß, ja, bisweilen einem Kaufmannsgewölbe vorstehende Genius; welche letztern freilich nur Privatkultus empfangen. Der öffentliche aber wird außerdem dargebracht den großen, ehemaligen Kaisern, den Gründern der Dynastien, sodann den Heroen, d. h. allen Denen, welche, durch Lehre oder That, Wohlthäter der (chinesischen) Menschheit geworden sind. Auch sie haben Tempel: Konfuzius allein hat deren 1650. Daher also die vielen kleinen Tempel in ganz China. An diesen Kultus der Heroen knüpft sich der Privatkultus, den jede honette Familie ihren Vorfahren, auf deren Gräbern, darbringt. — Außer diesem allgemeinen Natur- und Heroenkultus nun, und mehr in dogmatischer Absicht, giebt es in China drei Glaubenslehren. Erstlich, die der Taossee, gegründet von Laotse, einem ältern Zeitgenossen des Konfuzius. Sie ist die Lehre von der Vernunft, als innerer Weltordnung, oder inwohnendem Princip aller Dinge, dem großen Eins, dem erhabenen Giebelbalken (Taiki), der alle Dachsparren trägt und doch über ihnen steht (eigentlich der Alles durchdringenden Weltseele), und dem Tao, d. i. dem Wege, nämlich zum Heile, d. i. zur Erlösung von der Welt und ihrem Jammer. Eine Darstellung dieser Lehre, aus ihrer Quelle, hat uns, im Jahr 1842, Stanislas Julien geliefert, in der Uebersetzung des Laotseu Taoteking: wir ersehn daraus, daß der Sinn und Geist der Tao-Lehre mit dem des Buddhaismus ganz

*) Nach einem offiziellen Chinesischen, in Peking gedruckten Census-Bericht, welchen die im Jahre 1857 in Kanton und in den Palast des Chinesischen Gouverneurs eingedrungenen Engländer hier vorfanden, hatte China, im Jahre 1852, 396 Millionen Einwohner, und können jetzt, beim beständigen Zuwachs, 400 Millionen angenommen werden. — Dies berichtet der Moniteur de la flotte, Ende Mai 1857. —

Nach den Berichten der Russischen Geistlichen Mission zu Peking hat die offizielle Zählung von 1842 die Bevölkerung China's ergeben zu 414,687,000.

Nach den von der Russischen Gesandtschaft in Peking veröffentlichten amtlichen Tabellen betrug die Bevölkerung, im Jahre 1849, 415 Millionen. (Postzeitung 1858.) Zusatz zur 3. Auflage.

übereinstimmt. Dennoch scheint jetzt diese Sekte sehr in den Hintergrund getreten und ihre Lehrer, die Taossee, in Geringschätzung gerathen zu seyn. — Zweitens finden wir die Weisheit des Konfuzius, der besonders die Gelehrten und Staatsmänner zugethan sind: nach den Uebersetzungen zu urtheilen, eine breite, gemeinplätzige und überwiegend politische Moralphilosophie, ohne Metaphysik sie zu stützen, und die etwas ganz specifisch Fades und Langweiliges an sich hat. — Endlich ist, für die große Masse der Nation, die erhabene und liebevolle Lehre Buddha's da, welcher Name, oder vielmehr Titel, in China Fo, oder Fuh, ausgesprochen wird, während der Siegreich-Vollendete in der Tartarei mehr, nach seinem Familien-Namen, Schakia-Muni genannt wird, aber auch Burkhan-Bakschi, bei den Birmanen und auf Ceilon meistens Gótama, auch Tatágata, ursprünglich aber Prinz Siddharta heißt*). Diese Religion, welche, sowohl wegen

*) Zu Gunsten Derer, die sich eine nähere Kenntniß des Buddhaismus erwerben wollen, will ich hier, aus der Litteratur desselben in Europäischen Sprachen, die Schriften aufzählen, welche ich, da ich sie besitze und mit ihnen vertraut bin, wirklich empfehlen kann: ein Paar andere, z. B. von Hodgson und A. Remusat, lasse ich mit Vorbedacht weg. 1) Dsanglun, oder der Weise und der Thor, tibetanisch und deutsch, von J. J. Schmidt, Petersb. 1843, 2 Bde., 4., enthält, in der dem ersten, d. i. dem tibetanischen Bande vorgesetzten Vorrede von S. XXXI bis XXXVIII, einen sehr kurzen, aber vortrefflichen Abriß der ganzen Lehre, sehr geeignet zur ersten Bekanntschaft mit ihr: auch ist das ganze Buch, als Theil des Kandschur (kanonische Bücher), empfehlenswerth. — 2) Von demselben vortrefflichen Verfasser sind mehrere, in den Jahren 1829—1832 und noch später, in der Petersburger Akademie gehaltene deutsche Vorträge über den Buddhaismus in den betreffenden Bänden der Denkschriften der Akademie zu finden. Da sie für die Kenntniß dieser Religion überaus werthvoll sind, wäre es höchst wünschenswerth, daß sie zusammengedruckt in Deutschland herausgegeben würden. — 3) Von demselben: Forschungen über die Tibeter und Mongolen, Petersb. 1824. — 4) Von demselben: über die Verwandtschaft der gnostisch-theosophischen Lehren mit dem Buddhaismus. 1828. — 5) Von demselben: Geschichte der Ost-Mongolen, Petersb. 1829. 4. [ist sehr belehrend, zumal in den Erläuterungen und dem Anhang, welche lange Auszüge aus Religionsschriften liefern, in denen viele Stellen den tiefen Sinn des Buddhaismus deutlich darlegen und den ächten Geist desselben athmen. — Zusatz zur 3. Auflage.] 6) Zwei Aufsätze von Schiefner, deutsch, in den Mélanges Asiat. tirés du Bulletin historico-philol. de l'acad. de St. Pétersb. Tom. 1. 1851. — 7) Samuel Turner's Reise an den Hof des Teshoo Lama, a. d. E., 1801. — 8) Bochinger, la vie ascétique chez les Indous et les Bouddhistes, Strasb. 1831. — 9) Im 7. Bande des Journal Asiatique, 1825, eine überaus schöne Biographie Buddha's von Deshauterayes.— 10) Burnouf, Introd. à l'hist. du Buddhisme, Vol. 1, 4. 1844. — 11) Rgya Tsher Rolpa, trad. du Tibétain p. Foucaux. 1848, 4. Dies ist die Lalitavistara, d. h. Buddha's Leben, das Evangelium der Buddhaisten. — 12) Foe Koue Ki, relation des royaumes Bouddhiques, trad. du Chinois par Abel Rémusat. 1836. 4. — 13) Déscription du Tubet, trad. du Chinois en Russe p. Bitchourin, et du Russe en Français p. Klaproth. 1831. — 14) Klaproth, fragments Bouddhiques, aus dem nouveau Journ. Asiat. Mars 1831 besonders abgedruckt. — 15) Spiegel, de officiis sacerdotum Buddhicorum, Palice et latine. 1841. — 16) Derselbe, anecdota Palica, 1845. — [17) Dhammapadam, palice edidit et latine vertit Fausböll. Havniae 1855. — Zusatz zur 3. Auflage.] 18) Asiatic researches Vol. 6. Buchanan, on the religion of the Burmas, und Vol. 20, Calcutta 1839, part 2, enthält drei sehr wichtige Aufsätze von Csoma Köröši, welche Analysen der Bücher des Kaudschur enthalten. — 19) Sangermano, the Burmese Empire, Rome, 1833. — 20) Turnour, the Mahawanzo, Ceylon, 1836. — 21) Upham, the Mahavansi. Raja Ratnacari et Rajavali. 3 Vol. 1833. — 22) Ejusd. doctrine of Buddhism. 1829. fol. — 23) Spence Hardy, Eastern monachism, 1850. — 24) Ejusd. Manuel of Buddhism, 1853. Diese zwei vortrefflichen, nach einem 20jährigen Aufenthalt in Ceylon und mündlicher Belehrung der Priester daselbst verfaßten Bücher haben mir in das Innerste des Buddhaistischen Dogma's mehr Einsicht gegeben, als irgend andere. Sie verdienen ins Deutsche übersetzt zu werden, aber unverkürzt, weil sonst leicht das Beste ausfallen könnte. — [25) C. F. Köppen, die Religion des Buddha, 1857, ein mit großer Belesenheit, ernstlichem Fleiß und auch mit Verstand und Einsicht aus allen hier genannten und manchen andern Schriften ausgezogenes vollständiges Kompendium des Buddhaismus, welches alles Wesentliche desselben enthält. — 26) Leben des Buddha, aus dem Chinesischen von Palladji, im Archiv für wissenschaftliche Kunde von Rußland, herausgegeben von Erman, Bd. 15, Heft 1, 1856. — Zusatz zur 3. Auflage.]

ihrer innern Vortrefflichkeit und Wahrheit, als wegen der überwiegenden Anzahl ihrer Bekenner, als die vornehmste auf Erden zu betrachten ist, herrscht im größten Theile Asiens und zählt, nach Spence Hardy, dem neuesten Forscher, 369 Millionen Gläubige, also bei Weitem mehr, als irgend eine andere. — Diese drei Religionen China's, von denen die verbreiteteste, der Buddhaismus, sich, was sehr zu seinem Vortheil spricht, ohne allen Schutz des Staates, bloß durch eigene Kraft erhält, sind weit

davon entfernt, sich anzufeinden, sondern bestehn ruhig neben einander; ja, haben, vielleicht durch wechselseitigen Einfluß, eine gewisse Uebereinstimmung mit einander; so daß es sogar eine sprüchwörtliche Redensart ist, daß „die drei Lehren nur Eine sind". Der Kaiser, als solcher, bekennt sich zu allen dreien: viele Kaiser jedoch, bis auf die neueste Zeit, sind dem Buddhaismus speciell zugethan gewesen; wovon auch ihre tiefe Ehrfurcht vor dem Dalai-Lama und sogar vor dem Teschu-Lama zeugt, welchem sie unweigerlich den Vorrang zugestehn. — Diese drei Religionen sind sämmtlich weder monotheistisch, noch polytheistisch und, wenigstens der Buddhaismus, auch nicht pantheistisch, da Buddha eine in Sünde und Leiden versunkene Welt, deren Wesen, sämmtlich dem Tode verfallen, eine kurze Weile dadurch bestehn, daß Eines das Andere verzehrt, nicht für eine Theophanie angesehn hat. Ueberhaupt enthält das Wort Pantheismus eigentlich einen Widerspruch, bezeichnet einen sich selbst aufhebenden Begriff, der daher von Denen, welche Ernst verstehn, nie anders genommen worden ist, denn als eine höfliche Wendung; weßhalb es auch den geistreichen und scharfsinnigen Philosophen des vorigen Jahrhunderts nie eingefallen ist, den Spinoza, deswegen, weil er die Welt Deus nennt, für keinen Atheisten zu halten: vielmehr war die Entdeckung, daß er dies nicht sei, den nichts als Worte kennenden Spaaßphilosophen unserer Zeit vorbehalten, die sich auch etwas darauf zu gute thun und demgemäß von Akosmismus reden: die Schäker! Ich aber möchte unmaaßgeblich rathen, den Worten ihre Bedeutung zu lassen, und wo man etwas Anderes meint, auch ein anderes Wort zu gebrauchen, also die Welt Welt und die Götter Götter zu nennen.

Die Europäer, welche vom Religionszustande China's Kunde zu gewinnen sich bemühten, gingen dabei, wie es gewöhnlich ist und früher auch Griechen und Römer, in analogen Verhältnissen, gethan haben, zuerst auf Berührungspunkte mit ihrem eigenen einheimischen Glauben aus. Da nun in ihrer Denkweise der Begriff der Religion mit dem des Theismus beinahe identifizirt, wenigstens so eng verwachsen war, daß er sich nicht leicht davon trennen ließ; da überdieß in Europa, ehe man genauere Kenntniß Asiens hatte, zum Zweck des Arguments e consensu gentium, die sehr falsche Meinung verbreitet war, daß alle Völker

der Erde einen alleinigen, wenigstens einen obersten Gott und Weltschöpfer verehrten*), und da sie sich in einem Lande befanden, wo sie Tempel, Priester, Klöster in Menge und religiöse Gebräuche in häufiger Ausübung sahen, gingen sie von der festen Voraussetzung aus, auch hier Theismus, wenn gleich in sehr fremder Gestalt, finden zu müssen. Nachdem sie aber ihre Erwartung getäuscht sahen und fanden, daß man von dergleichen Dingen keinen Begriff, ja, um sie auszudrücken keine Worte hatte, war es, nach dem Geiste, in welchem sie ihre Untersuchungen betrieben, natürlich, daß ihre erste Kunde von jenen Religionen mehr in dem bestand, was solche nicht enthielten, als in ihrem positiven Inhalt, in welchem sich zurechtzufinden überdies Europäischen Köpfen, aus vielen Gründen, schwer fallen muß, z. B. schon weil sie im Optimismus erzogen sind, dort hingegen das Daseyn selbst als ein Uebel, und die Welt als ein Schauplatz des Jammers angesehn wird, auf welchem es besser wäre, sich nicht zu befinden; sodann, wegen des dem Buddhaismus, wie dem Hinduismus wesentlichen, entschiedenen Idealismus, einer Ansicht, die in Europa bloß als ein kaum ernstlich zu denkendes Paradoxon gewisser abnormer Philosophen gekannt, in Asien aber selbst dem Volksglauben einverleibt ist, da sie in Hindostan, als Lehre von der Maja, allgemein gilt und in Tibet, dem Hauptsitze der Buddhaistischen Kirche, sogar äußerst populär vorgetragen wird, indem man, bei einer großen Feierlichkeit, auch eine religiöse Komödie aufführt, welche den Dalai-Lama in Kontrovers mit dem Ober-Teufel darstellt: jener verficht den Idealismus, dieser den Realismus, wobei er unter Anderm sagt: „was durch die fünf Quellen aller Erkenntniß (die Sinne) wahrgenommen wird, ist keine Täuschung, und was ihr lehrt, ist nicht wahr." Nach langer Disputation wird endlich die Sache durch Würfeln entschieden: der Realist, d. i. der Teufel, verliert und wird mit allgemeinem Hohn verjagt**). Wenn man diese Grundunterschiede

*) welches nicht anders ist, als wenn den Chinesen aufgebunden wird, alle Fürsten auf der Welt seien ihrem Kaiser tributär.

Zusatz zur 3. Auflage.

**) Déscription du Tubet, trad. du Chinois en Russe p. Bitchourin et du Russe en Français p. Klaproth, Paris 1831, p. 65. — Auch im

der ganzen Denkungsart im Auge behält, wird man es verzeihlich, sogar natürlich finden, daß die Europäer, indem sie den Religionen Asiens nachforschten, zuvörderst bei dem negativen, der Sache eigentlich fremden Standpunkte stehen blieben, weshalb wir eine Menge sich darauf beziehender, die positive Kenntniß aber gar nicht fördernder Aeußerungen finden, welche alle darauf hinauslaufen, daß den Buddhaisten und den Chinesen überhaupt der Monotheismus, — freilich eine ausschließlich jüdische Lehre, — fremd ist. Z. B. in den Lettres édifiantes (édit. de 1819, Vol. 8, p. 46) heißt es: „die Buddhaisten, deren Meinung von der Seelenwanderung allgemein angenommen worden, werden des Atheismus beschuldigt" und in den Asiatic Researches Vol. 6, p. 255, „die Religion der Birmanen (d. i. Buddhaismus) zeigt sie uns als eine Nation, welche schon weit über die Rohheit des wilden Zustandes hinaus ist und in allen Handlungen des Lebens sehr unter dem Einfluß religiöser Meinungen steht, dennoch aber keine Kenntniß hat von einem höchsten Wesen, dem Schöpfer und Erhalter der Welt. Jedoch ist das Moralsystem, welches ihre Fabeln anempfehlen, vielleicht so gut, als irgend eines von denen, welche die unter dem Menschengeschlechte herrschenden Religionslehren predigen." — Ebendaselbst S. 258. „Gotama's (d. i. Buddha's) Anhänger sind, genau zu reden, Atheisten." — Ebendaselbst S. 180. „Gotama's Sekte hält den Glauben an ein göttliches Wesen, welches die Welt geschaffen, für höchst irreligiös (impious)". — Ebendas. S. 268 führt Buchanan an, daß der Zarado, oder Oberpriester der Buddhaisten in Ava, Atuli, in einem Aufsatz über seine Religion, den er einem katholischen Bischof übergab, „unter die sechs verdammlichen Ketzereien auch die Lehre zählte, daß ein Wesen dasei, welches die Welt und alle Dinge in der Welt geschaffen habe und das allein würdig sei, angebetet zu werden." Genau das Selbe berichtet Sangermano, in seiner description of the Burmese empire, Rome 1833, p. 81, und er beschließt die Anführung der sechs schweren Ketzereien mit den Worten: „der letzte dieser Betrüger lehrte, daß es ein höchstes Wesen gebe, den Schöpfer der Welt und aller Dinge

Asiatic Journal, new series, Vol. 1, p. 15. — [Köppen, die Lamaische Hierarchie, S. 315. — Zusatz zur 3. Auflage.]

darin, und daß dieser allein der Anbetung würdig sei" (the last of these impostors taught that there exists a Supreme Being, the Creator of the world and all things in it, and that he alone is worthy of adoration). Auch Colebrooke, in seinem, in den Transactions of the R. Asiat. Society, Vol. 1, befindlichen und auch in seinen Miscellaneous essays abgedruckten Essay on the philosophy of the Hindus, sagt S. 236: „die Sekten der Jaina und Buddha sind wirklich atheistisch, indem sie keinen Schöpfer der Welt, oder höchste, regierende Vorsehung anerkennen." — Imgleichen sagt J. J. Schmidt, in seinen „Forschungen über Mongolen und Tibeter" S. 180: „Das System des Buddhaismus kennt kein ewiges, unerschaffenes, einiges göttliches Wesen, das vor allen Zeiten war und alles Sichtbare und Unsichtbare erschaffen hat: diese Idee ist ihm ganz fremd, und man findet in den Buddhaistischen Büchern nicht die geringste Spur davon." — Nicht minder sehn wir den gelehrten Sinologen Morrison, in seinem Chinese Dictionary, Macao 1815 u. f. J., Vol. 1, p. 217, sich bemühen, in den Chinesischen Dogmen die Spuren eines Gottes aufzufinden und bereit, Alles, was dahin zu deuten scheint, möglichst günstig auszulegen, jedoch zuletzt eingestehn, daß dergleichen nicht deutlich darin zu finden ist. Ebendaselbst S. 268 fg. bei Erklärung der Worte Thung und Tsing, d. i. Ruhe und Bewegung, als auf welchen die chinesische Kosmogonie beruht, erneuert er diese Untersuchung und schließt mit den Worten: „es ist vielleicht unmöglich, dieses System von der Beschuldigung des Atheismus frei zu sprechen." — Auch noch neuerlich sagt Upham in seiner History and Doctrine of Buddhism, Lond. 1829, S. 102: „Der Buddhaismus legt uns eine Welt dar, ohne einen moralischen Regierer, Lenker, oder Schöpfer." Auch der deutsche Sinologe Neumann sagt in seiner, weiter unten näher bezeichneten Abhandlung, S. 10, 11: „in China, in dessen Sprache weder Mohammedaner, noch Christen ein Wort fanden, um den theologischen Begriff der Gottheit zu bezeichnen." — — — „Die Wörter Gott, Seele, Geist, als etwas von der Materie Unabhängiges und sie willkührlich Beherrschendes, kennt die Chinesische Sprache gar nicht." — — — „So innig ist dieser Ideengang mit der Sprache selbst verwachsen, daß es unmöglich ist, den ersten Vers der Genesis, ohne weitläufige Umschreibung, ins

Chinesische so zu übersetzen, daß es wirklich Chinesisch ist." — Eben darum hat Sir George Staunton 1848 ein Buch herausgegeben, betitelt: „Untersuchung über die passende Art, beim Uebersetzen der heiligen Schrift ins Chinesische, das Wort Gott auszudrücken" (an inquiry into the proper mode of rendering the word God in translating the Sacred Scriptures into the Chinese language)*).

Durch diese Auseinandersetzung und Anführungen habe ich nur die höchst merkwürdige Stelle, welche mitzutheilen der Zweck gegenwärtiger Rubrik ist, einleiten und verständlicher machen wollen, indem ich dem Leser den Standpunkt, von welchem aus jene Nachforschungen geschahen, vergegenwärtigte und dadurch das Verhältniß derselben zu ihrem Gegenstand aufklärte. Als nämlich die Europäer in China auf dem oben bezeichneten Wege und in dem angegebenen Sinne forschten und ihre Fragen immer auf das oberste Princip aller Dinge, die weltregierende Macht u. s. f. gerichtet waren, hatte man sie öfter hingewiesen auf dasjenige, welches mit dem Worte Tien (Engl. T'hëen) bezeichnet wird. Dieses Wortes nächste Bedeutung ist nun „Himmel", wie auch Morrison in seinem Diktionär angiebt. Allein es ist bekannt genug, daß es auch in tropischer Bedeutung gebraucht wird und dann einen metaphysischen Sinn erhält. Schon in den Lettres édifiantes (édit. de 1819, Vol. 11, p. 461) finden wir hierüber die Erklärung: „Hing—tien ist der materielle und sichtbare Himmel; Chin—tien der geistige und unsichtbare." Auch Sonnerat in seiner Reise nach Ostindien und China, Buch 4, Kap. 1, sagt: „als sich die Jesuiten mit den übrigen Missionarien stritten, ob das Wort Tien Himmel oder Gott bedeute, sahen die Chinesen diese Fremden als ein unruhiges Volk an und jagten sie nach Makao." Jedenfalls konnten Europäer zuerst bei diesem Worte hoffen, auf der Spur der so beharrlich gesuchten Analogie Chinesischer Metaphysik mit ihrem eigenen Glauben zu seyn, und Nachforschungen dieser Art sind es ohne Zweifel, die zu dem Resultat geführt haben, welches wir mitgetheilt finden in einem Aufsatz, überschrieben „Chinesische Schöpfungstheorie" und befindlich im Asiatic Journal, Vol. 22. Anno 1826. Ueber den darin erwähnten Tschu-fu-tze, auch Tschu-hi genannt, bemerke ich, daß er im 12. Jahrhundert unsrer Zeitrechnung gelebt hat und der berühmteste aller Chinesischen Gelehrten ist; weil er die gesammte Weisheit der Früheren zusammengebracht und systematisirt hat. Sein Werk ist die Grundlage des jetzigen Chinesischen Unterrichts und seine Auktorität von größtem Gewicht. Am angeführten Orte also heißt es, S. 41 u. 42: „Es möchte scheinen, daß das Wort Tien „„das Höchste unter den Großen"" oder „„über Alles was Groß auf Erden ist"" bezeichnet: jedoch ist im Sprachgebrauch die Unbestimmtheit seiner Bedeutung ohne allen Vergleich größer, als die des Ausdrucks Himmel in den Europäischen Sprachen." — — —

„Tschu-fu-tze sagt: „„daß der Himmel einen Menschen, (d. i. ein weises Wesen) habe, welcher daselbst über Verbrechen richte und entscheide, ist etwas, das schlechterdings nicht gesagt werden sollte; aber auch andrerseits darf nicht behauptet werden, daß es gar nichts gebe, eine höchste Kontrole über diese Dinge auszuüben.""

„Derselbe Schriftsteller wurde befragt über das Herz des Himmels, ob es erkennend sei, oder nicht, und gab zur Antwort: „„man darf nicht sagen, daß der Geist der Natur unintelligent wäre; aber er hat keine Aehnlichkeit mit dem Denken des Menschen."" — — — —

„Nach einer ihrer Autoritäten wird Tien Regierer oder Herrscher (Tschu) genannt, wegen des Begriffes der höchsten Macht, und eine andere drückt sich so darüber aus: „„wenn der Himmel (Tien) keinen absichtsvollen Geist hätte; so würde es

*) Folgende Aeußerung eines Amerikanischen Schiffers, der nach Japan gekommen war, ist belustigend, durch die Naivetät, mit der er voraussetzt, daß die Menschheit aus lauter Juden bestehen müsse. Die Times vom 18. Oktober 1854 berichtet nämlich, daß ein Amerikanisches Schiff unter Capitain Burr nach Jeddo-Bay in Japan gekommen ist, und theilt dessen Erzählung von seiner günstigen Aufnahme daselbst mit. Am Schlusse heißt's:

He likewise asserts the Japanese to be a nation of Atheists, denying the existence of a God and selecting as an object of worship either the spiritual Emperor at Meaco, or any other Japanese. He was told by the interpretors that formerly their religion was similar to that of China, but that the belief in a supreme Being has latterly been entirely discarded (dabei ist ein Irrthum) and he professed to be much shocked at Deejunoskee (ein etwas Amerikanisirter Japaner) declaring his belief in the Deity.

Zusatz zur 3. Auflage.

sich zutragen, daß von der Kuh ein Pferd geboren würde und der Pfirsichbaum eine Birnblüthe trüge."" — Andrerseits wird gesagt, daß der Geist des Himmels abzuleiten sei aus dem, was der Wille des Menschengeschlechts ist!" (Durch das Ausrufungszeichen hat der Englische Uebersetzer seine Verwunderung ausdrücken wollen.) Ich gebe den Text:

The word Teen would seem to denote „the highest of the great" or „above all what is great on earth": but in practise its vagueness of signification is beyond all comparison greater, than that of the term Heaven in European languages. — — — Choo-foo-tze tells us that „to affirm, that heaven has a man (i. e. a sapient being) there to judge and determine crimes, should not by any means be said; nor, on the other hand, must it be affirmed, that there is nothing at all to exercise a supreme control over these things."

The same author being ask'd about the heart of heaven, whether it was intelligent or not, answer'd: it must not be said that the mind of nature is unintelligent, but it does not resemble the cogitations of man. — — — — —

According to one of their authorities, Teen is call'd ruler or sovereign (choo), from the idea of the supreme control, and another expresses himself thus: „had heaven (Teen) no designing mind, then it must happen, that the cow might bring forth a horse, and on the peach-tree be produced the blossom of the pear". On the other hand it is said, that the mind of Heaven is deducible from what is the Will of mankind!

Die Uebereinstimmung dieses letzten Aufschlusses mit meiner Lehre ist so auffallend und überraschend, daß, wäre die Stelle nicht volle acht Jahr nach Erscheinung meines Werks gedruckt worden, man wohl nicht verfehlen würde zu behaupten, ich hätte meinen Grundgedanken daher genommen. Denn bekanntlich sind gegen neue Gedanken der Hauptschutzwehren drei: Nicht-Notiznehmen, Nicht-gelten-lassen, und zuletzt Behaupten, es sei schon längst dagewesen. Allein die Unabhängigkeit meines Grundgedankens von dieser Chinesischen Auktorität steht, aus den angegebenen Gründen, fest: denn daß ich der Chinesischen Sprache nicht

kundig, folglich nicht im Stande bin, aus Chinesischen, Andern unbekannten Originalwerken Gedanken zu eigenem Gebrauch zu schöpfen, wird man mir hoffentlich glauben. Bei weiterer Nachforschung habe ich herausgebracht, daß die angeführte Stelle, sehr wahrscheinlich und fast gewiß, aus Morrison's Chinesischem Wörterbuch entnommen ist, woselbst sie unter dem Zeichen Tien zu finden seyn wird: mir fehlt nur die Gelegenheit es zu verifiziren.*) — Illgen's Zeitschrift für historische Theologie, Bd. 7, 1837, enthält einen Aufsatz von Neumann: „die Natur- und Religions-Philosophie der Chinesen, nach dem Werke des Tschu-hi", in welchem, von S. 60 bis 63, Stellen vorkommen, die mit denen aus dem Asiatic Journal hier angeführten offenbar eine gemeinschaftliche Quelle haben. Allein sie sind mit der in Deutschland so häufigen Unentschiedenheit des Ausdrucks abgefaßt, welche das deutliche Verständniß ausschließt. Zudem merkt man, daß dieser Uebersetzer des Tschuhi seinen Text nicht vollkommen verstanden hat; woraus ihm jedoch kein Vorwurf erwächst, in Betracht der sehr großen Schwierigkeit dieser Sprache für Europäer und der Unzulänglichkeit der Hülfsmittel. Inzwischen erhalten wir daraus nicht die gewünschte Aufklärung. Wir müssen daher uns mit der Hoffnung trösten, daß, bei dem freier gewordenen Verkehr mit China, irgend ein Engländer uns ein Mal über das obige, in so beklagenswerther Kürze mitgetheilte Dogma näheren und gründlichen Aufschluß ertheilen wird.

---

*) Anmerkung des Herausgebers: Eine hierauf bezügliche Notiz Schopenhauers sagt: „Laut Briefen v. Doß" (eines Freundes Schopenhauers) „vom 26. Februar und 8. Juni 1857 stehn in Morrison's Chinese Dictionary, Macao 1815, Vol. 1, pag. 576, unter 天 Tëen, die hier angeführten Stellen, in etwas anderer Ordnung, aber ziemlich denselben Worten. Bloß die wichtige Stelle am Schluß weicht ab und lautet: Heaven makes the mind of mankind its mind: in most ancient discussions respecting Heaven, its mind, or will, was divined (so steht's und nicht derived) from what was the will of mankind. — Neumann hat dem Doß die Stelle, unabhängig von Morrison, übersetzt, und dies Ende lautet: „durch das Herz des Volkes wird der Himmel gewöhnlich offenbart."

Hinweisung auf die Ethik.

Die Bestätigungen der übrigen Theile meiner Lehre bleiben, aus im Eingang angeführten Gründen, von meiner heutigen Aufgabe ausgeschlossen. Jedoch sei mir am Schluß eine ganz allgemeine Hinweisung auf die Ethik vergönnt.

Von jeher haben alle Völker erkannt, daß die Welt, außer ihrer physischen Bedeutung, auch noch eine moralische hat. Doch ist es überall nur zu einem undeutlichen Bewußtseyn der Sache gekommen, welches, seinen Ausdruck suchend, sich in mancherlei Bilder und Mythen kleidete. Dies sind die Religionen. Die Philosophen ihrerseits sind allezeit bemüht gewesen, ein klares Verständniß der Sache zu erlangen, und ihre sämmtlichen Systeme, mit Ausnahme der streng materialistischen, stimmen, bei aller ihrer sonstigen Verschiedenheit, darin überein, daß das Wichtigste, ja allein Wesentliche des ganzen Daseyns, Das, worauf Alles ankommt, die eigentliche Bedeutung, der Wendepunkt, die Pointe (sit venia verbo) desselben, in der Moralität des menschlichen Handelns liege. Aber über den Sinn hievon, über die Art und Weise, über die Möglichkeit der Sache, sind sie sämmtlich wieder höchst uneinig und haben einen Abgrund von Dunkelheit vor sich. Da ergiebt sich, daß Moral-Predigen leicht, Moral-Begründen schwer ist. Eben weil jener Punkt durch das Gewissen festgestellt ist, wird er zum Probierstein der Systeme; indem von der Metaphysik mit Recht verlangt wird, daß sie die Stütze der

Ethik sei: und nun entsteht das schwere Problem, aller Erfahrung zuwider, die physische Ordnung der Dinge als von einer moralischen abhängig nachzuweisen, einen Zusammenhang aufzufinden zwischen der Kraft, die, nach ewigen Naturgesetzen wirksam, der Welt Bestand ertheilt, und der Moralität in der menschlichen Brust. Hier sind daher auch die Besten gescheitert: Spinoza klebt bisweilen vermittelst Sophismen eine Tugendlehre an seinen fatalistischen Pantheismus, noch öfter aber läßt er die Moral gar arg im Stich. Kant läßt, nachdem die theoretische Vernunft am Ende ist, seinen, aus bloßen Begriffen herausgeklaubten*) kategorischen Imperativ als Deus ex machina auftreten mit einem absoluten Soll, dessen Fehler recht deutlich wurde, als Fichte, der immer Ueberbieten für Uebertreffen hielt, dasselbe, mit Christian-Wolfischer Breite und Langweiligkeit, zu einem kompleten System des moralischen Fatalismus ausspann, in seinem „System der Sittenlehre", und dann es kürzer darlegte in seinem letzten Pamphlet „die Wissenschaftslehre im allgemeinen Umrisse." 1810.

Von diesem Gesichtspunkt aus hat nun doch wohl unleugbar ein System, welches die Realität alles Daseyns und die Wurzel der gesammten Natur in den Willen legt und in diesem das Herz der Welt nachweist, wenigstens ein starkes Präjudiz für sich. Denn es erreicht auf geradem und einfachem Wege, ja, hält schon, ehe es an die Ethik geht, Dasjenige in der Hand, was die andern erst auf weitaussehenden und stets mißlichen Umwegen zu erreichen suchen. Auch ist es wahrlich nimmermehr zu erreichen, als mittelst der Einsicht, daß die in der Natur treibende und wirkende Kraft, welche unserm Intellekt diese anschauliche Welt darstellt, identisch ist mit dem Willen in uns. Nur die Metaphysik ist wirklich und unmittelbar die Stütze der Ethik, welche schon selbst ursprünglich ethisch ist, aus dem Stoffe der Ethik, dem Willen, konstruirt ist; weshalb ich, mit viel besserem Recht, meine Metaphysik hätte „Ethik" betiteln können, als Spinoza, bei dem dies fast wie Ironie aussieht und sich behaupten ließe, daß sie den Namen wie lucus a non lucendo führt, da er nur durch Sophismen die Moral einem System anheften konnte, aus welchem sie konsequent nimmermehr hervorgehn würde: auch

*) Siehe meine Preisschrift „über die Grundlage der Moral" §. 6.

verleugnet er ſie meiſtens geradezu, mit empörender Dreiſtigkeit (z. B. Eth. IV, prop. 37, Schol. 2). Ueberhaupt darf ich kühn behaupten, daß nie ein philoſophiſches Syſtem ſo ganz aus Einem Stück geſchnitten war, wie meines, ohne Fugen und Flickwerk. Es iſt, wie ich in der Vorrede zu demſelben geſagt habe, die Entfaltung eines einzigen Gedankens, wodurch das alte ἁπλους ὁ μυθος της αληθειας εφυ ſich abermals beſtätigt. — Sodann iſt hier noch in Erwägung zu ziehn, daß Freiheit und Verantwortlichkeit, dieſe Grundpfeiler aller Ethik, ohne die Vorausſetzung der Aſeität des Willens ſich wohl mit Worten behaupten, aber ſchlechterdings nicht denken laſſen. Wer dieſes beſtreiten will, hat zuvor das Axiom, welches ſchon die Scholaſtiker aufſtellten, operari sequitur esse (d. h. aus der Beſchaffenheit jedes Weſens folgt ſein Wirken), umzuſtoßen, oder die Folgerung aus demſelben unde esse inde operari, als falſch nachzuweiſen. Verantwortlichkeit hat Freiheit, dieſe aber Urſprünglichkeit zur Bedingung. Denn ich *will* je nachdem ich *bin*: daher muß ich *ſeyn* je nachdem ich *will*. Alſo iſt Aſeität des Willens die erſte Bedingung einer ernſtlich gedachten Ethik, und mit Recht ſagt Spinoza: ea res libera dicetur, quae ex sola suae naturae necessitate *existit*, et a se sola ad agendum determinatur (Eth. I, def. 7). Abhängigkeit dem Seyn und Weſen nach, verbunden mit Freiheit dem Thun nach, iſt ein Widerſpruch. Wenn Prometheus ſeine Machwerke wegen ihres Thuns zur Rede ſtellen wollte; ſo würden dieſe mit vollem Rechte antworten: „wir konnten nur handeln, je nachdem wir waren: denn aus der Beſchaffenheit fließt das Wirken. War unſer Handeln ſchlecht, ſo lag das an unſerer Beſchaffenheit: ſie iſt Dein Werk: ſtrafe Dich ſelbſt“*). Nicht anders ſteht es mit der Unzerſtörbarkeit unſers wahren Weſens durch den Tod, welche ohne Aſeität deſſelben nicht ernſtlich gedacht werden kann, wie auch ſchwerlich ohne fundamentale Sonderung des Willens vom Intellekt. Der letztere Punkt gehört meiner Philoſophie an; den erſteren aber hat ſchon Ariſtoteles (de coelo I, 12) gründlich dargethan, indem er ausführlich zeigt, daß nur das Unentſtandene unvergänglich ſeyn kann, und daß beide Begriffe einander bedingen: ταυτα αλληλοις

*) Vergl. Parerga I, S. 115 fg. (In der 2. Aufl. I, S. 133 fg.)

ακολουθει, και το τε αγενητον αφθαρτον, και το αφθαρτον αγενητον. — — — το γαρ γενητον και το φθαρτον ακολουθουσιν αλληλοις. — — ει γενητον τι, φθαρτον αναγκη (haec mutuo se sequuntur, atque ingenerabile est incorruptibile, et incorruptibile ingenerabile. — — generabile enim et corruptibile mutuo se sequuntur. — si generabile est, et corruptibile esse necesse est). So haben es auch, unter den alten Philoſophen, alle die, welche eine Unſterblichkeit der Seele lehrten, verſtanden, und keinem iſt es in den Sinn gekommen, einem irgendwie *entſtandenen* Weſen endloſe Dauer beilegen zu wollen. Von der Verlegenheit, zu der die entgegengeſetzte Annahme führt, zeugt in der Kirche die Kontroverſe der Präexiſtentianer, Kreatianer und Traducianer.

Ferner iſt ein der Ethik verwandter Punkt der Optimismus aller philoſophiſchen Syſteme, der, als obligat, in keinem fehlen darf: denn die Welt will hören, daß ſie löblich und vortrefflich ſei, und die Philoſophen wollen der Welt gefallen. Mit mir ſteht es anders: ich habe geſehn was der Welt gefällt und werde daher, ihr zu gefallen, keinen Schritt vom Pfade der Wahrheit abgehn. Alſo weicht auch in dieſem Punkt mein Syſtem von den übrigen ab und ſteht allein. Aber nachdem jene ſämmtlich ihre Demonſtrationen vollendet und dazu ihr Lied von der beſten Welt geſungen haben; da kommt zuletzt, hinten im Syſtem, als ein ſpäter Rächer des Unbilds, wie ein Geiſt aus den Gräbern, wie der ſteinerne Gaſt zum Don Juan, die Frage nach dem Urſprung des Uebels, des ungeheueren, namenloſen Uebels, des entſetzlichen, herzzereißenden Jammers in der Welt: — und ſie verſtummen, oder haben nichts als Worte, leere, tönende Worte, um eine ſo ſchwere Rechnung abzuzahlen. Hingegen wenn ſchon in der Grundlage eines Syſtems das Daſeyn des Uebels mit dem der Welt verwebt iſt, da hat es jenes Geſpenſt nicht zu fürchten; wie ein inokulirtes Kind nicht die Pocken. Dies aber iſt der Fall, wenn die Freiheit, ſtatt in das operari, in das esse gelegt wird und nun aus ihr das Böſe, das Uebel und die Welt hervorgeht. — Uebrigens aber iſt es billig, mir, als einem Mann des Ernſtes, zu geſtatten, daß ich nur von Dingen rede, die ich wirklich kenne, und nur Worte gebrauche, mit denen ich einen ganz beſtimmten Sinn verknüpfe; da nur ein ſolcher ſich Andern mit

Sicherheit mittheilen läßt, und Vauvenargue ganz Recht hat, zu sagen la clarté est la bonne foi des philosophes. Wenn ich also sage „Wille, Wille zum Leben"; so ist das kein ens rationis, keine von mir selbst gemachte Hypostase, auch kein Wort von ungewisser, schwankender Bedeutung: sondern wer mich frägt, was es sei, den weise ich an sein eigenes Inneres, wo er es vollständig, ja, in kolossaler Größe vorfindet, als ein wahres ens realissimum. Ich habe demnach nicht die Welt aus dem Unbekannten erklärt; vielmehr aus dem Bekanntesten, das es giebt, und welches uns auf eine ganz andere Art bekannt ist, als alles Uebrige. Was endlich das Paradoxe betrifft, welches den asketischen Resultaten meiner Ethik vorgeworfen worden ist, an denen sogar der mich sonst so günstig beurtheilende Jean Paul Anstoß nahm, durch welche auch Herr Rätze (der nicht wußte, daß gegen mich nur die Sekretirungsmethode die anwendbare sei), veranlaßt wurde, im Jahr 1820 ein wohlgemeintes Buch gegen mich zu schreiben, und die seitdem das stehende Thema des Tadels meiner Philosophie geworden sind; so bitte ich zu erwägen, daß Dergleichen nur in diesem nordwestlichen Winkel des alten Kontinents, ja, selbst hier nur in protestantischen Landen paradox heißen kann; hingegen im ganzen weiten Asien, überall wo noch nicht der abscheuliche Islam mit Feuer und Schwerdt die alten tiefsinnigen Religionen der Menschheit verdrängt hat, eher den Vorwurf der Trivialität zu fürchten haben würde*). Ich getröste mich demnach, daß meine Ethik, in Beziehung auf den Upanischad der heiligen Veden, wie auch auf die Weltreligion Buddha's, völlig orthodox ist, ja, selbst mit dem alten, ächten Christenthum nicht im Widerspruch steht. Gegen alle sonstigen Verketzerungen aber bin ich gepanzert und habe dreifaches Erz um die Brust.

*) Wer hierüber in der Kürze und doch vollständig belehrt seyn will, lese die vortreffliche Schrift des verstorbenen Pfarrers Bochinger: la vie contemplative, ascétique et monastique chez les Indous et chez les peuples Bouddhistes. Strasb. 1831.

Schluß.

Den in dieser Abhandlung aufgezählten, gewiß auffallenden Bestätigungen, welche die empirischen Wissenschaften meiner Lehre, seit ihrem Auftreten, aber unabhängig von ihr, geliefert haben, reihen sich ohne Zweifel noch viele an, die nicht zu meiner Kunde gekommen sind: denn wie gering ist der Theil der in allen Sprachen so thätig betriebenen naturwissenschaftlichen Litteratur, welchen kennen zu lernen Zeit, Gelegenheit und Geduld des Einzelnen hinreicht. Aber auch schon das hier Mitgetheilte giebt mir die Zuversicht, daß die Zeit meiner Philosophie entgegenreift, und mit herzstärkender Freude sehe ich, wie im Laufe der Jahre allmälig die empirischen Wissenschaften auftreten als unverdächtige Zeugen für eine Lehre, über welche die „Philosophen von Profession" (diese charakteristische Benennung, sogar auch die des „philosophischen Gewerbes", geben einige naiv sich selbst) siebenzehn Jahre hindurch ein staatskluges, unverbrüchliches Schweigen beobachtet und von ihr zu reden dem in ihre Politik uneingeweihten Jean Paul*) überlassen haben. Denn sie zu loben mag ihnen verfänglich, sie aber zu tadeln, bei genauer Erwägung, nicht so recht sicher geschienen haben, und das Publikum, welches nicht „von der Profession und dem Gewerbe" ist, damit bekannt

*) Nachschule zur ästhetischen Vorschule. — Das Vorhergehende bezieht sich auf 1835, die Zeit der ersten Auflage dieser Abhandlung.

zu machen, daß man sehr ernstlich philosophiren könne, ohne weder unverständlich, noch langweilig zu seyn, mochte auch eben nicht von Nöthen scheinen: wozu also hätten sie sich mit ihr kompromittiren sollen, da ja durch Schweigen sich Niemand verräth, die beliebte Sekretirungsmethode, als bewährtes Mittel gegen Verdienste, zur Hand und so viel bald ausgemacht war, daß, bei dermaligen Zeitumständen, jene Philosophie sich nicht wohl qualifizire vom Katheder docirt zu werden, welches denn doch, nach ihrer Herzensmeinung, der wahre und letzte Zweck aller Philosophie ist, — so sehr und so gewiß, daß wenn vom hohen Olymp herab die splitternackte Wahrheit käme, jedoch was sie brächte den durch dermalige Zeitumstände hervorgerufenen Anforderungen und den Zwecken hoher Vorgesetzter nicht entsprechend befunden würde, die Herren „von der Profession und dem Gewerbe" mit dieser indecenten Nymphe wahrlich auch keine Zeit verlieren, sondern sie eiligst nach ihrem Olymp zurückkomplimentiren, dann drei Finger auf den Mund legen und ungestört bei ihren Kompendien bleiben würden. Denn freilich, wer mit dieser nackten Schönheit, dieser lockenden Sirene, dieser Braut ohne Aussteuer buhlt, der muß dem Glück entsagen, ein Staats- und Katheder-Philosoph zu seyn. Er wird, wenn er es hoch bringt, ein Dachkammerphilosoph. Allein dagegen wird er, statt eines Publikums von erwerblustigen Brodstudenten, eines haben, das aus den seltenen, auserlesenen, denkenden Wesen besteht, die spärlich ausgestreut unter der zahllosen Menge, einzeln im Laufe der Zeit, fast wie ein Naturspiel erscheinen. Und aus der Ferne winkt eine dankbare Nachwelt. Aber Die müssen gar keine Ahndung davon haben, wie schön, wie liebenswerth die Wahrheit sei, welche Freude im Verfolgen ihrer Spur, welche Wonne in ihrem Genusse liege, die sich einbilden können, daß wer ihr Antlitz geschaut hat, sie verlassen, sie verleugnen, sie verunstalten könnte, um jener ihren prostituirten Beifall, oder ihre Aemter, oder ihr Geld, oder gar ihre Hofrathstitel. Eher würde man Brillen schleifen, wie Spinoza, oder Wasser schöpfen, wie Kleanthes. Sie mögen daher auch ferner es halten wie sie wollen: die Wahrheit wird dem „Gewerbe" zu gefallen keine andere werden. Wirklich ist die ernstlich gemeinte Philosophie den Universitäten, als wo die Wissenschaften unter Vormundschaft des Staates

stehn, entwachsen. Vielleicht aber kann es mit ihr dahin kommen, daß sie den geheimen Wissenschaften beigezählt wird; während ihre Afterart, jene ancilla theologiae der Universitäten, jene schlechte Doublette der Scholastik, deren oberstes Kriterium philosophischer Wahrheit der Landeskatechismus ist, desto lauter die Hörsäle wiederhallen läßt. — You, that way; we, this way.*) — Shakesp. L. L. L. the end.

---

*) Ihr dahin; wir dorthin.

II.

Die

beiden Grundprobleme

der

Ethik,

behandelt

in zwei akademischen Preisschriften

von

Arthur Schopenhauer.

I. **Ueber die Freiheit des menschlichen Willens,** gekrönt von der K. Norwegischen Societät der Wissenschaften, zu Drontheim, am 26. Januar 1839.

II. **Ueber das Fundament der Moral, nicht** gekrönt von der K. Dänischen Societät der Wissenschaften, zu Kopenhagen, den 30. Januar 1840.

Μεγάλη ἡ ἀλήθεια καὶ ὑπερισχύει.

Inhalt.

Preisschrift über die Freiheit des Willens.

Seite

I. Begriffsbestimmungen 3
II. Der Wille vor dem Selbstbewußtseyn 14
III. Der Wille vor dem Bewußtseyn anderer Dinge 26
IV. Vorgänger 63
V. Schluß und höhere Ansicht 90
Anhang, zur Ergänzung des ersten Abschnittes 98

Preisschrift über die Grundlage der Moral.

I. Einleitung.

§. 1. Ueber das Problem 107
§. 2. Allgemeiner Rückblick 111

II. Kritik des von Kant der Ethik gegebenen Fundaments.

§. 3. Uebersicht 117
§. 4. Von der imperativen Form der Kantischen Ethik 120
§. 5. Von der Annahme von Pflichten gegen uns selbst, insbesondere .. 126
§. 6. Vom Fundament der Kantischen Ethik 129
Anmerkung 151
§. 7. Vom obersten Grundsatz der Kantischen Ethik 154
§. 8. Von den abgeleiteten Formen des obersten Grundsatzes der Kantischen Ethik 160
§. 9. Kants Lehre vom Gewissen 169

Seite

§. 10. Kants Lehre vom intelligibeln und empirischen Charakter. — Theorie der Freiheit ... 174
Anmerkung ... 178
§. 11. Die Fichte'sche Ethik als Vergrößerungsspiegel der Fehler der Kantischen ... 179

III. Begründung der Ethik.

§. 12. Anforderungen ... 185
§. 13. Skeptische Ansicht ... 186
§. 14. Antimoralische Triebfedern ... 196
§. 15. Kriterium der Handlungen von moralischem Werth ... 203
§. 16. Aufstellung und Beweis der allein ächten moralischen Triebfeder 205
§. 17. Die Tugend der Gerechtigkeit ... 212
§. 18. Die Tugend der Menschenliebe ... 226
§. 19. Bestätigungen des dargelegten Fundaments der Moral ... 231
§. 20. Vom ethischen Unterschiede der Charaktere ... 249

IV. Zur metaphysischen Auslegung des ethischen Urphänomens.

§. 21. Verständigung über diese Zugabe ... 260
§. 22. Metaphysische Grundlage ... 264

Vorrede zur ersten Auflage.

Unabhängig von einander, auf äußern Anlaß, entstanden, ergänzen diese beiden Abhandlungen sich dennoch gegenseitig zu einem System der Grundwahrheiten der Ethik, in welchem man hoffentlich einen Fortschritt dieser Wissenschaft, die seit einem halben Jahrhundert Rasttag gehalten hat, nicht verkennen wird. Jedoch durfte keine von beiden sich auf die andere und eben so wenig auf meine frühern Schriften berufen; weil jede für eine andere Akademie geschrieben und strenges Inkognito hiebei die bekannte Bedingung ist. Daher auch war nicht zu vermeiden, daß einige Punkte in beiden berührt wurden; indem nichts vorausgesetzt werden konnte und überall ab ovo anzufangen war. Es sind eigentlich specielle Ausführungen zweier Lehren, die sich, den Grundzügen nach, im vierten Buche der „Welt als Wille und Vorstellung" finden, dort aber aus meiner Metaphysik, also synthetisch und a priori abgeleitet wurden, hier hingegen, wo, der Sache nach, keine Voraussetzungen gestattet waren, analytisch und a posteriori begründet auftreten: daher was dort das Erste war, hier das Letzte ist. Aber gerade durch dieses Ausgehen von dem Allen gemeinsamen Standpunkt, wie auch durch die specielle Ausführung, haben beide Lehren an Faßlich-

keit, Ueberzeugungskraft und Entfaltung ihrer Bedeutsamkeit hier sehr gewonnen. Demnach sind diese beiden Abhandlungen als Ergänzung des vierten Buches meines Hauptwerks anzusehen, gerade so, wie meine Schrift „Ueber den Willen in der Natur" eine sehr wesentliche und wichtige Ergänzung des zweiten Buches ist. Uebrigens, so heterogen auch der Gegenstand der zuletztgenannten Schrift dem der gegenwärtigen zu seyn scheint; so ist dennoch zwischen ihnen wirklicher Zusammenhang, ja, jene Schrift ist gewissermaaßen der Schlüssel zur gegenwärtigen, und die Einsicht in diesen Zusammenhang vollendet allererst das vollkommene Verständniß beider. Wenn ein Mal die Zeit gekommen seyn wird, wo man mich liest, wird man finden, daß meine Philosophie ist wie Theben mit hundert Thoren: von allen Seiten kann man hinein und durch jedes auf geradem Wege bis zum Mittelpunkt gelangen.

Noch habe ich zu bemerken, daß die erste dieser beiden Abhandlungen bereits im neuesten Bande der zu Drontheim erscheinenden Denkschriften der Königlich Norwegischen Societät der Wissenschaften ihre Stelle gefunden hat. Diese Akademie hat, in Betracht der weiten Entfernung Drontheims von Deutschland, mir die von ihr erbetene Erlaubniß, einen Abdruck dieser Preisschrift für Deutschland veranstalten zu dürfen, mit der größten Bereitwilligkeit und Liberalität gewährt: wofür ich derselben meinen aufrichtigen Dank hiemit öffentlich abstatte.

Die zweite Abhandlung ist von der Königlich Dänischen Societät der Wissenschaften *nicht* gekrönt worden, obschon keine andere da war, mit ihr zu kompetiren. Da diese Societät ihr Urtheil über meine Arbeit veröffentlicht hat, bin ich berechtigt dasselbe zu beleuchten und darauf zu repliciren. Der Leser findet dasselbe hinter der betreffenden Abhandlung und wird daraus ersehen, daß die Königliche Societät an meiner Arbeit durchaus nichts zu loben, sondern nur zu tadeln gefunden hat und daß

dieser Tadel in drei verschiedenen Ausstellungen besteht, die ich jetzt einzeln durchgehen werde.

Der erste und hauptsächlichste Tadel, dem die beiden andern nur accessorisch beigegeben sind, ist dieser, daß ich die Frage mißverstanden hätte, indem ich irriger Weise vermeint hätte, es würde verlangt, daß man das Princip der Ethik aufstelle: hingegen wäre die Frage eigentlich und hauptsächlich gewesen nach dem *Nexus der Metaphysik mit der Ethik*. Diesen Nexus darzulegen hätte ich ganz unterlassen (omisso enim eo, quod potissimum postulabatur), sagt das Urtheil im *Anfang*; jedoch drei Zeilen weiter hat es dies wieder vergessen und sagt das Gegentheil, nämlich: ich hätte denselben dargelegt (principii ethicae et metaphysicae suae nexum exponit), jedoch hätte ich dieses als einen Anhang und als etwas, darin ich mehr als verlangt worden leistete, geliefert.

Von diesem Widerspruch des Urtheils mit sich selbst will ich ganz absehen: ich halte ihn für ein Kind der Verlegenheit, in welcher es abgefaßt worden. Hingegen bitte ich den gerechten und gelehrten Leser, die von der Dänischen Akademie gestellte *Preisfrage*, mit der ihr vorgesetzten *Einleitung*, wie beide, nebst meiner Verdeutschung derselben, der Abhandlung vorgedruckt stehen, jetzt aufmerksam zu durchlesen und sodann zu entscheiden, *wonach diese Frage eigentlich frägt*, ob nach dem letzten Grunde, dem Princip, dem Fundament, der wahren und eigentlichen Quelle der Ethik, — oder aber nach dem Nexus zwischen Ethik und Metaphysik. — Um dem Leser die Sache zu erleichtern, will ich jetzt Einleitung und Frage analysirend durchgehen und den Sinn derselben auf das Deutlichste hervorheben. Die *Einleitung* zur Frage sagt uns: „es gebe eine nothwendige Idee der Moralität, oder einen Urbegriff vom moralischen Gesetze, der zwiefach hervortrete, nämlich einerseits in der Moral als Wissenschaft, und andererseits *im*

wirklichen Leben: in diesem letztern zeige derselbe sich wiederum zwiefach, nämlich theils im Urtheil über unsere eigenen, theils in dem über die Handlungen Anderer. An diesen ursprünglichen Begriff der Moralität knüpften sich dann wieder andere, welche auf ihm beruheten. Auf diese Einleitung gründet nun die Societät ihre Frage, nämlich: wo denn die Quelle und Grundlage der Moral zu suchen sei? ob vielleicht in einer ursprünglichen Idee der Moralität, die etwan thatsächlich und unmittelbar im Bewußtseyn, oder Gewissen, läge? diese müßte alsdann analysirt werden, wie auch die hieraus hervorgehenden Begriffe; oder aber ob die Moral einen andern Erkenntnißgrund habe?" — Latein lautet die Frage, wenn vom Unwesentlichen entkleidet und in eine ganz deutliche Stellung gebracht, also: Ubinam sunt quaerenda *fons et fundamentum philosophiae moralis?* Suntne quaerenda in explicatione ideae moralitatis, quae conscientia immediate contineatur? an in alio cognoscendi principio? Dieser letzte Fragesatz zeigt aufs Deutlichste an, daß überhaupt nach dem Erkentnißgrunde der Moral gefragt wird. Zum Ueberfluß will ich jetzt noch eine paraphrastische Exegese der Frage hinzufügen. Die Einleitung geht aus von zwei ganz empirischen Bemerkungen: „es gebe, sagt sie, faktisch eine Moralwissenschaft; und ebenfalls sei es Thatsache, daß im wirklichen Leben moralische Begriffe sich bemerkbar machten; nämlich theils indem wir selbst, in unserm Gewissen, über unsere Handlungen moralisch richteten, theils indem wir die Handlungen Anderer in moralischer Hinsicht beurtheilten. Imgleichen wären mancherlei moralische Begriffe, z. B. Pflicht, Zurechnung u. dgl. in allgemeiner Geltung. In diesem Allen nun trete doch eine ursprüngliche Idee der Moralität, ein Grundgedanke von einem moralischen Gesetze hervor, dessen Nothwendigkeit jedoch eine eigenthümliche und nicht eine bloß logische sei: d. h. welche nicht nach dem

bloßen Satze vom Widerspruch aus den zu beurtheilenden Handlungen, oder den diesen zum Grunde liegenden Maximen, bewiesen werden könne. Von diesem moralischen Urbegriff giengen nachher die übrigen moralischen Hauptbegriffe aus, und wären von ihm abhängig, daher auch unzertrennlich. — Worauf nun aber dieses Alles beruhe? — das wäre doch ein wichtiger Gegenstand der Forschung. — Daher also stelle die Societät folgende Aufgabe: die Quelle, d. h. der Ursprung der Moral, die Grundlage derselben, soll gesucht werden (quaerenda sunt). Wo soll sie gesucht werden? d. h. wo ist sie zu finden? Etwan in einer uns angeborenen, in unserm Bewußtseyn, oder Gewissen, liegenden Idee der Moralität? Diese, nebst den von ihr abhängigen Begriffen brauchte dann bloß analysirt (explicandis) zu werden. Oder aber ist sie wo anders zu suchen? d. h. hat die Moral vielleicht einen ganz andern Erkenntnißgrund unserer Pflichten zu ihrer Quelle, als den so eben vorschlags- und beispielsweise angeführten?" — Dieses ist der, ausführlicher und deutlicher, aber treu und genau wiedergegebene Inhalt der Einleitung und Frage.

Wem kann nun hiebei auch nur der leiseste Zweifel bleiben daran, daß die Königliche Societät nach der Quelle, dem Ursprung, der Grundlage, dem letzten Erkenntnißgrunde der Moral frägt? — Nun kann aber die Quelle und Grundlage der Moral schlechterdings keine andere seyn, als die der Moralität selbst: denn was theoretisch und ideal Moral ist, das ist praktisch und real Moralität. Die Quelle dieser aber muß nothwendig der letzte Grund zu allem moralischen Wohlverhalten seyn: eben diesen Grund muß daher auch ihrerseits die Moral aufstellen, um sich, bei Allem was sie dem Menschen vorschreibt, darauf zu stützen und zu berufen; wenn sie nicht etwan ihre Vorschriften entweder ganz aus der Luft greifen, oder aber sie falsch begründen will. Sie hat also die-

sen letzten Grund aller Moralität nachzuweisen: denn als wissenschaftliches Gebäude hat sie ihn zum Grundstein, wie die Moralität als Praxis ihn zum Ursprung hat. Er ist also unleugbar das fundamentum philosophiae moralis, danach die Aufgabe frägt: folglich ist es klar wie der Tag, daß die Aufgabe wirklich verlangt, daß ein Princip der Ethik gesucht und aufgestellt werde, „ut principium aliquod Ethicae conderetur", nicht in dem Sinn einer bloßen obersten Vorschrift oder Grundregel, sondern eines Realgrundes aller Moralität, und deshalb Erkenntnißgrundes der Moral. — Dieses leugnet nun aber das Urtheil, indem es sagt, daß weil ich es vermeint hätte, meine Abhandlung nicht gekrönt werden könne. Allein das wird und muß Jeder vermeinen, der die Aufgabe liest: denn es steht eben, schwarz auf weiß, mit klaren, unzweideutigen Worten da, und ist nicht wegzuleugnen, so lange die Worte der Lateinischen Sprache ihren Sinn behalten.

Ich bin hierin weitläuftig gewesen: aber die Sache ist wichtig und merkwürdig. Denn hieraus ist klar und gewiß, daß was diese Akademie gefragt zu haben leugnet, sie offenbar und unwidersprechlich gefragt hat. — Dagegen behauptet sie, etwas Anderes gefragt zu haben. Nämlich der Nexus zwischen Metaphysik und Moral sei der Hauptgegenstand der Preisfrage (diese allein kann unter ipsum thema verstanden werden) gewesen. Jetzt beliebe der Leser nachzusehen, ob davon ein Wort in der Preisfrage, oder in der Einleitung, zu finden sei: keine Sylbe und auch keine Andeutung. Wer nach der Verbindung zweier Wissenschaften frägt, muß sie denn doch beide nennen: aber der Metaphysik geschieht weder in der Frage noch in der Einleitung Erwähnung. Uebrigens wird dieser ganze Hauptsatz des Urtheils deutlicher, wenn man ihn aus der verkehrten Stellung in die natürliche bringt, wo er in genau denselben Worten lautet: Ipsum thema ejusmodi disputationem

flagitabat, in qua vel praecipuo loco metaphysicae et ethicae nexus consideraretur: sed scriptor, omisso eo, quod potissimum postulabatur, hoc expeti putavit, ut principium aliquod ethicae conderetur: itaque eam partem commentationis suae, in qua principii ethicae a se propositi et metaphysicae suae nexum exponit, appendicis loco habuit, in qua plus, quam postulatum esset, praestaret. Auch liegt die Frage nach dem Nexus zwischen Metaphysik und Moral schlechterdings nicht in dem Gesichtspunkte, von welchem die Einleitung der Frage ausgeht: denn diese hebt an mit empirischen Bemerkungen, beruft sich auf die im gemeinen Leben vorkommenden moralischen Beurtheilungen u. dgl., frägt sodann, worauf denn das Alles zuletzt beruhe? und schlägt endlich, als Beispiel einer möglichen Auflösung, eine angeborene, im Bewußtseyn liegende Idee der Moralität vor, nimmt also in ihrem Beispiel, versuchsweise und problematisch, eine bloße psychologische Thatsache und nicht ein metaphysisches Theorem als Lösung an. Hiedurch aber giebt sie deutlich zu erkennen, daß sie die Begründung der Moral durch irgend eine Thatsache, sei es des Bewußtseyns oder der Außenwelt, verlangt, nicht aber dieselbe aus den Träumen irgend einer Metaphysik abgeleitet zu sehen erwartet: daher würde die Akademie eine Preisschrift, welche die Frage auf diese Art gelöst hätte, mit vollem Rechte haben abweisen können. Man erwäge das wohl. Nun kommt aber noch hinzu, daß die angeblich aufgestellte, jedoch nirgends zu findende Frage nach dem Nexus der Metaphysik mit der Moral eine ganz unbeantwortbare, folglich, wenn wir der Akademie einige Einsicht zutrauen, eine unmögliche wäre: unbeantwortbar, weil es eben keine Metaphysik schlechthin giebt, sondern nur verschiedene (und zwar höchst verschiedene) Metaphysiken, d. h. allerlei Versuche zur Metaphysik, in beträchtlicher Anzahl, nämlich so viele als es jemals Philosophen

gegeben hat, von denen daher jede ein ganz anderes Lied singt, die also vom Grund aus differiren und dissentiren. Demnach ließe sich wohl fragen nach dem Nexus zwischen der Aristotelischen, Epikurischen, Spinozischen, Leibnitzischen, Lockeschen, oder sonst einer bestimmt angegebenen Metaphysik, und der Ethik; aber nie und nimmermehr nach dem Nexus zwischen der Metaphysik schlechthin und der Ethik: weil diese Frage gar keinen bestimmten Sinn hätte, da sie das Verhältniß zwischen einer gegebenen und einer ganz unbestimmten, ja vielleicht unmöglichen Sache fordert. Denn so lange es keine als objektiv anerkannte und unleugbare Metaphysik, also eine Metaphysik schlechthin giebt, wissen wir nicht ein Mal, ob eine solche überhaupt auch nur möglich ist, noch was sie seyn wird und seyn kann. Wollte man inzwischen urgiren, daß wir doch einen ganz allgemeinen, also freilich unbestimmten Begriff von der Metaphysik überhaupt hätten, in Hinsicht auf welchen nach dem Nexus überhaupt zwischen dieser Metaphysik in abstracto und der Ethik gefragt werden könnte; so ist das zuzugeben: jedoch würde die Antwort auf die in diesem Sinn genommene Frage so leicht und einfach seyn, daß einen Preis auf dieselbe zu setzen lächerlich wäre. Sie könnte nämlich nichts weiter besagen, als daß eine wahre und vollkommene Metaphysik auch der Ethik ihre feste Stütze, ihre letzten Gründe darbieten müsse. Zudem findet man diesen Gedanken gleich im ersten Paragraphen meiner Abhandlung ausgeführt, wo ich unter den Schwierigkeiten der vorliegenden Frage besonders die nachweise, daß sie, ihrer Natur nach, die Begründung der Ethik durch irgend eine gegebene Metaphysik, von der man ausgienge und auf die man sich stützen könnte, ausschließt.

Ich habe also im Obigen unwidersprechlich nachgewiesen, daß die Königlich Dänische Societät Das wirklich gefragt hat, was sie gefragt zu haben leugnet; hingegen Das, was sie gefragt zu haben behauptet, nicht gefragt hat, ja, nicht einmal hat fragen können. Dieses Verfahren der Königlich Dänischen Societät wäre, nach dem von mir aufgestellten Moralprincip, freilich nicht Recht: allein da dieselbe mein Moralprincip nicht gelten läßt; so wird sie wohl ein anderes haben, nach welchem es Recht ist.

Was nun aber die Dänische Akademie wirklich gefragt hat, das habe ich genau beantwortet. Ich habe zuvörderst in einem negativen Theile dargethan, daß das Princip der Ethik nicht da liegt, wo man es, seit 60 Jahren, als sicher nachgewiesen annimmt. Sodann habe ich, im positiven Theile, die ächte Quelle moralisch lobenswerther Handlungen aufgedeckt, und habe wirklich bewiesen, daß diese es sei, und keine andere es seyn könne. Schließlich habe ich die Verbindung gezeigt, in welcher dieser ethische Realgrund mit — nicht meiner Metaphysik, wie das Urtheil fälschlich angiebt, auch nicht mit irgend einer bestimmten Metaphysik, — sondern mit einem allgemeinen Grundgedanken steht, der sehr vielen, vielleicht den meisten, ohne Zweifel den ältesten, nach meiner Meinung den wahrsten, metaphysischen Systemen gemeinsam ist. Diese metaphysische Darstellung habe ich nicht, wie das Urtheil sagt, als einen Anhang, sondern als das letzte Kapitel der Abhandlung gegeben: es ist der Schlußstein des Ganzen, eine Betrachtung höherer Art, in die es ausläuft. Daß ich dabei gesagt habe, ich leistete hierin mehr als die Aufgabe eigentlich verlange, kommt eben daher, daß diese mit keinem Worte auf eine metaphysische Erklärung hindeutet, viel weniger, wie das Urtheil behauptet, ganz eigentlich auf eine solche gerichtet wäre. Ob nun übrigens diese metaphysische Auseinandersetzung eine Zugabe, d. h. etwas darin ich mehr leiste als gefordert worden, sei, oder nicht, ist Nebensache, ja, gleichgültig: genug, daß sie dasteht. Daß aber das Urtheil dies gegen mich geltend machen will, zeugt von seiner Verlegen-

heit: es greift nach Allem, um nur etwas gegen meine Arbeit vorzubringen. Uebrigens mußte, der Natur der Sache nach, jene metaphysische Betrachtung den Schluß der Abhandlung machen. Denn wäre sie vorangegangen; so hätte aus ihr das Princip der Ethik *synthetisch* abgeleitet werden müssen; was nur dann möglich gewesen wäre, wenn die Akademie gesagt hätte, aus welcher der vielen, so höchst verschiedenen Metaphysiken sie ein ethisches Princip abgeleitet zu sehen beliebe: die Wahrheit eines solchen aber wäre alsdann ganz von der dabei vorausgesetzten Metaphysik abhängig, also problematisch geblieben. Demnach machte die Natur der Frage eine *analytische* Begründung des moralischen Urprincips, d. h. eine Begründung, die, ohne Voraussetzung irgend einer Metaphysik, aus der Wirklichkeit der Dinge geschöpft wird, nothwendig. Eben weil, in neuerer Zeit, dieser Weg als der allein sichere allgemein erkannt worden, hat *Kant*, wie auch schon die ihm vorhergegangenen Englischen Moralisten, sich bemüht, das Moralprincip unabhängig von jeder metaphysischen Voraussetzung, auf analytischem Wege zu begründen. Davon wieder abzugehen, wäre ein offenbarer Rückschritt. Hätte diesen die Akademie dennoch verlangt; so mußte sie wenigstens dies auf das Bestimmteste aussprechen: aber in ihrer Frage liegt nicht ein Mal eine Andeutung davon.

Da übrigens die Dänische Akademie über das Grundgebrechen meiner Arbeit großmüthig geschwiegen hat, werde ich mich hüten es aufzudecken. Ich fürchte nur, dies wird uns nichts helfen; indem ich vorhersehe, daß die Naseweisheit des Lesers der Abhandlung dem faulen Fleck doch auf die Spur kommen wird. Allenfalls könnte es ihn irre führen, daß meine Norwegische Abhandlung mit demselben Grundgebrechen wenigstens eben so sehr behaftet ist. Die Königlich Norwegische Societät hat sich dadurch freilich nicht abhalten lassen, meine Arbeit zu krönen. Dieser Akademie anzugehören ist aber auch

eine Ehre, deren Werth ich mit jedem Tage deutlicher einsehen und vollständiger ermessen lerne. Denn sie kennt, als Akademie, kein anderes Interesse, als das der Wahrheit, des Lichts, der Förderung menschlicher Einsicht und Erkenntnisse. Eine Akademie ist kein Glaubenstribunal. Wohl aber hat eine jede, ehe sie so hohe, ernste und bedenkliche Fragen, wie die beiden vorliegenden, als Preisfragen aufstellt, vorher bei sich selbst auszumachen und fest zu stellen, ob sie auch wirklich bereit ist, der Wahrheit, wie sie immer lauten möge (denn das kann sie nicht vorher wissen), öffentlich beizutreten. Denn hinterher, nachdem auf eine ernste Frage eine ernste Antwort eingegangen, ist es nicht mehr an der Zeit sie zurückzunehmen. Und wenn ein Mal der steinerne Gast geladen worden, da ist, bei dessen Eintritt, selbst Don Juan zu sehr ein Gentleman, als daß er seine Einladung verleugnen sollte. Diese Bedenklichkeit ist ohne Zweifel der Grund, weshalb die Akademien Europas sich in der Regel wohl hüten, Fragen solcher Art aufzustellen: wirklich sind die zwei vorliegenden die ersten, welche ich mich entsinne erlebt zu haben, weshalb eben, pour la rareté du fait, ich ihre Beantwortung unternahm. Denn obwohl mir seit geraumer Zeit klar geworden, daß ich die Philosophie zu ernstlich nehme, als daß ich ein Professor derselben hätte werden können; so habe ich doch nicht geglaubt, daß derselbe Fehler mir auch bei einer Akademie entgegenstehen könne.

Der zweite Tadel der Königlich Dänischen Societät lautet: scriptor neque ipsa disserendi forma nobis satisfecit. Dagegen ist nichts zu sagen: es ist das subjektive Urtheil der Königlich Dänischen Societät*), zu dessen Erläuterung ich meine

*) „Sie sagen: das muthet mich nicht an!
Und meynen, sie hätten's abgethan."
Goethe.
Zusatz zur zweiten Auflage.

Arbeit veröffentliche, und derſelben das Urtheil beifüge, damit es nicht verloren gehe, ſondern aufbewahrt bleibe

ἔστ' ἂν ὕδωρ τε ῥέῃ, καὶ δένδρεα μακρὰ τεθήλῃ,
ἠέλιός τ' ἀνιὼν φαίνῃ, λαμπρή τε σελήνη,
καὶ ποταμοὶ πλήθωσιν, ἀνακλύζῃ δὲ θάλασσα, —
ἀγγελέω παρίοῦσι, Μίδας ὅτι τῇδε τέθαπται.*)

(Dum fluit unda levis, sublimis nascitur arbor,
Dum sol exoriens et splendida luna relucet,
Dum fluvii labuntur, inundant littora fluctus,
Usque Midam viatori narro hic esse sepultum.)

Ich bemerke hiebei, daß ich hier die Abhandlung ſo gebe, wie ich ſie eingeſandt habe: d. h. ich habe nichts geſtrichen, noch verändert: die wenigen, kurzen und nicht weſentlichen Zuſätze aber, welche ich nach der Abſendung beigeſchrieben, bezeichne ich durch ein Kreuz am Anfang und Ende eines jeden derſelben, um allen Ein- und Ausreden zuvorzukommen.**)

Das Urtheil fügt zu Obigem hinzu: neque reapse hoc fundamentum sufficere evicit. Dagegen berufe ich mich darauf, daß ich meine Begründung der Moral wirklich und ernſtlich bewieſen habe, mit einer Strenge, welche der mathematiſchen nahe kommt. Dies iſt in der Moral ohne Vorgang und nur dadurch möglich geworden, daß ich, tiefer als bisher geſchehen, in die Natur des menſchlichen Willens eindringend,

*) Der letzte Vers war in der erſten Auflage weggelaſſen, unter der Vorausſetzung, daß der Leſer ihn ergänzen würde.

**) Dies gilt nur von der erſten Auflage: in der gegenwärtigen ſind die Kreuze weggelaſſen, weil ſie etwas Störendes haben, zumal da jetzt zahlreiche neue Zuſätze hinzugekommen ſind. Daher muß, wer die Abhandlung genau in der Geſtalt, in welcher ſie der Akademie eingeſandt worden, kennen lernen will, die erſte Auflage zur Hand nehmen.

die drei letzten Triebfedern deſſelben, aus denen alle ſeine Handlungen entſpringen, zu Tage gebracht und bloß gelegt habe.

Im Urtheil folgt aber noch gar: quin ipse contra esse confiteri coactus est. Wenn das heißen ſoll, ich ſelbſt hätte meine Moralbegründung für ungenügend erklärt; ſo wird der Leſer ſehen, daß davon keine Spur zu finden und ſo etwas mir nicht eingefallen iſt. Sollte aber vielleicht mit jener Phraſe etwan gar darauf angeſpielt ſeyn, daß ich, an einer Stelle, geſagt habe, die Verwerflichkeit der widernatürlichen Wolluſtſünden ſei nicht aus dem ſelben Princip mit den Tugenden der Gerechtigkeit und Menſchenliebe abzuleiten; — ſo hieße dies aus Wenigem viel gemacht und wäre nur ein abermaliger Beweis, wie man zur Verwerfung meiner Arbeit nach Allem gegriffen hat. Zum Schluſſe und Abſchiede ertheilt mir ſodann die Königlich Däniſche Societät noch einen derben Verweis, wozu, ſelbſt wenn deſſen Inhalt gegründet wäre, ich ihre Berechtigung nicht einſehe. Ich werde ihr alſo darauf dienen. Er lautet: plures recentioris aetatis *summos philosophos* tam indecenter commemorari, ut justam et gravem offensionem habeat. Dieſe summi philosophi ſind nämlich — Fichte und Hegel! Denn über dieſe allein habe ich mich in ſtarken und derben Ausdrücken, mithin ſo ausgeſprochen, daß die von der Däniſchen Akademie gebrauchte Phraſe möglicherweiſe Anwendung finden könnte: ja, der darin ausgeſprochene Tadel würde, an ſich ſelbſt, ſogar gerecht ſeyn, wenn dieſe Leute summi philosophi wären. Dies allein iſt der Punkt, worauf es hier ankommt.

Was Fichten betrifft, ſo findet man in der Abhandlung nur das Urtheil wiederholt und ausgeführt, was ich bereits vor 22 Jahren, in meinem Hauptwerke, über ihn abgegeben habe. So weit es hier zur Sprache kam, habe ich daſſelbe durch einen Fichten eigens gewidmeten ausführlichen Paragraphen motivirt, aus welchem genugſam hervorgeht, wie weit

er davon entfernt war, ein summus philosophus zu seyn: dennoch habe ich ihn als einen „Talent-Mann" hoch über Hegeln gestellt. Ueber diesen allein habe ich, ohne Kommentar, mein unqualifizirtes Verdammungsurtheil in den entschiedensten Ausdrücken ergehen lassen. Denn ihm geht, meiner Ueberzeugung nach, nicht nur alles Verdienst um die Philosophie ab; sondern er hat auf dieselbe, und dadurch auf die Deutsche Litteratur überhaupt, einen höchst verderblichen, recht eigentlich verdummenden, man könnte sagen pestilenzialischen Einfluß gehabt, welchem daher, bei jeder Gelegenheit, auf das Nachdrücklichste entgegen zu wirken, die Pflicht jedes selbst zu denken und selbst zu urtheilen Fähigen ist. Denn schweigen wir, wer soll dann sprechen? Nebst Fichten also ist es Hegel, auf den sich der am Schlusse des Urtheils mir ertheilte Verweis bezieht; ja, von ihm ist, da er am schlimmsten weggekommen, vornehmlich die Rede, wenn die Königlich Dänische Societät von recentioris aetatis summis philosophis spricht, gegen welche ich unanständigerweise es an schuldigem Respekt habe fehlen lassen. Sie erklärt also öffentlich, von eben dem Richterstuhl herab, von welchem sie Arbeiten wie meine mit unqualifizirtem Tadel verwirft, diesen Hegel für einen summus philosophus.

Wenn ein Bund zur Verherrlichung des Schlechten verschworener Journalschreiber, wenn besoldete Professoren der Hegelei, und schmachtende Privatdocenten, die es werden möchten, jenen sehr gewöhnlichen Kopf, aber ungewöhnlichen Scharlatan, als den größten Philosophen, den je die Welt besessen, unermüdlich und mit beispielloser Unverschämtheit, in alle vier Winde ausschreien; so ist das keiner ernsten Berücksichtigung werth, um so weniger, als die plumpe Absichtlichkeit dieses elenden Treibens nachgerade selbst dem wenig Geübten augenfällig werden muß. Wenn es aber so weit kommt, daß eine ausländische Akademie jenen Philosophaster als einen summus

philosophus in Schutz nehmen will, ja, sich erlaubt, den Mann zu schmähen, der, redlich und unerschrocken, dem falschen, erschlichenen, gekauften und zusammengelogenen Ruhm mit dem Nachdruck sich entgegegenstellt, der allein jenem frechen Anpreisen und Aufdringen des Falschen, Schlechten und Kopfverderbenden angemessen ist; so wird die Sache ernsthaft: denn ein so beglaubigtes Urtheil könnte Unkundige zu großem und schädlichem Irrthum verleiten. Es muß daher neutralisirt werden: und dies muß, da ich nicht die Autorität einer Akademie habe, durch Gründe und Belege geschehen. Solche also will ich jetzt so deutlich und faßlich darlegen, daß sie hoffentlich dienen werden, der Dänischen Akademie den Horazianischen Rath

Qualem commendes, etiam atque etiam adspice, ne mox
Incutiant aliena tibi peccata pudorem,

für die Zukunft zu empfehlen.

Wenn ich nun zu diesem Zwecke sagte, die sogenannte Philosophie dieses Hegels sei eine kolossale Mystifikation, welche noch der Nachwelt das unerschöpfliche Thema des Spottes über unsere Zeit liefern wird, eine alle Geisteskräfte lähmende, alles wirkliche Denken erstickende und, mittelst des frevelhaftesten Mißbrauchs der Sprache, an dessen Stelle den hohlsten, sinnleersten, gedankenlosesten, mithin, wie der Erfolg bestätigt, verdummendesten Wortkram setzende Pseudophilosophie, welche, mit einem aus der Luft gegriffenen und absurden Einfall zum Kern, sowohl der Gründe als der Folgen entbehrt, d. h. durch nichts bewiesen wird, noch selbst irgend etwas beweist oder erklärt, dabei noch, der Originalität ermangelnd, eine bloße Parodie des scholastischen Realismus und zugleich des Spinozismus, welches Monstrum auch noch von der Kehrseite das Christenthum vorstellen soll, also

πρόσθε λέων, ὄπιθεν δὲ δράκων, μέσση δέ χίμαιρα,
(ora leonis erant, venter capra, cauda draconis),

so würde ich Recht haben. Wenn ich ferner sagte, dieser summus philosophus der Dänischen Akademie habe Unsinn geschmiert wie kein Sterblicher je vor ihm, so daß, wer sein gepriesenstes Werk, die sogenannte „Phänomenologie des Geistes"*), lesen könne, ohne daß ihm dabei zu Muthe würde, als wäre er im Tollhause, — hinein gehöre; so würde ich nicht minder Recht haben. Allein da ließe ich der Dänischen Akademie den Ausweg, zu sagen, die hohen Lehren jener Weisheit wären niedrigen Intelligenzen, wie meiner, nicht erreichbar, und was mir Unsinn scheine, wäre bodenloser Tiefsinn. Da muß ich denn freilich nach einer festen Handhabe suchen, die nicht abgleiten kann, und den Gegner da in die Enge treiben, wo keine Hinterthüre vorhanden ist. Demnach werde ich jetzt unwiderleglich beweisen, daß diesem summo philosopho der Dänischen Akademie sogar der gemeine Menschenverstand, so gemein er auch ist, abging. Daß man aber auch ohne diesen ein summus philosophus seyn könne, ist eine Thesis, welche die Akademie nicht aufstellen wird. Jenen Mangel aber werde ich durch drei verschiedene Beispiele erhärten. Und diese werde ich entnehmen dem Buche, bei welchem er am allermeisten sich hätte besinnen, sich zusammennehmen und überlegen sollen, was er schrieb, nämlich aus seinem Studentenkompendio, betitelt „Encyklopädie der philosophischen Wissenschaften", welches Buch ein Hegelianer die Bibel der Hegelianer genannt hat.

Daselbst also, in der Abtheilung „Physik", §. 293 (zweite Auflage, von 1827), handelt er vom specifischen Gewichte, welches er specifische Schwere nennt, und bestreitet die Annahme, daß dasselbe auf Verschiedenheit der Porosität beruhe, durch folgen-

*) Heißt eigentlich „System der Wissenschaft", Bamberg 1807. In dieser Originalausgabe muß man es lesen, da es in den operibus omnibus von dem edirenden assecla etwas glatt geleckt seyn soll.

des Argument: „Ein Beispiel vom existirenden Specificiren „der Schwere ist die Erscheinung, daß ein auf seinem Unter„stützungspunkte gleichgewichtig schwebender Eisenstab, wie er „magnetisirt wird, sein Gleichgewicht verliert und sich an „dem einen Pole jetzt schwerer zeigt als an dem andern. Hier „wird der eine Theil so inficirt, daß er ohne sein Volumen „zu verändern, schwerer wird; die Materie, deren Masse nicht „vermehrt worden, ist somit specifisch schwerer geworden." — Hier macht also der summus philosophus der Dänischen Akademie folgenden Schluß: „Wenn ein in seinem Schwerpunkt unterstützter Stab nachmals auf einer Seite schwerer wird; so senkt er sich nach dieser Seite: nun aber senkt ein Eisenstab, nachdem er magnetisirt worden, sich nach einer Seite: also ist er daselbst schwerer geworden." Ein würdiges Analogon zu dem Schluß: „Alle Gänse haben zwei Beine, Du hast zwei Beine, also bist Du eine Gans." Denn in kategorische Form gebracht, lautet der Hegel'sche Syllogismus: „Alles was auf einer Seite schwerer wird, senkt sich nach der Seite: dieser magnetisirte Stab senkt sich nach einer Seite: also ist er daselbst schwerer geworden." Das ist die Syllogistik dieses summi philosophi und Reformators der Logik, dem man leider vergessen hat beizubringen, daß e meris affirmativis in secunda figura nihil sequitur. Im Ernst aber ist es die angeborene Logik, welche jedem gesunden und geraden Verstande dergleichen Schlüsse unmöglich macht, und deren Abwesenheit das Wort Unverstand bezeichnet. Wie sehr ein Lehrbuch, welches Argumentationen dieser Art enthält und vom Schwererwerden der Körper ohne Vermehrung ihrer Masse redet, geeignet ist, den geraden Verstand der jungen Leute schief und krumm zu biegen, bedarf keiner Auseinandersetzung. — Welches das Erste war.

Das zweite Beispiel vom Mangel des gemeinen Menschenverstandes in dem summo philosopho der Dänischen Akademie

beurkundet der §. 269 desselben Haupt- und Lehrwerks, in dem Satz: „Zunächst widerspricht die Gravitation unmittelbar dem „Gesetze der Trägheit, denn vermöge jener strebt die Materie „aus sich selbst zur andern hin." — Wie?! nicht zu begreifen, daß es dem Gesetze der Trägheit so wenig zuwiderläuft, daß ein Körper von einem andern angezogen, als daß er von ihm gestoßen wird?! Im einen wie im andern Fall ist es ja der Hinzutritt einer äußern Ursache, welcher die bis dahin bestehende Ruhe oder Bewegung aufhebt oder verändert; und zwar so, daß, beim Anziehen wie beim Stoßen, Wirkung und Gegenwirkung einander gleich sind. — Und eine solche Albernheit so dummdreist hinzuschreiben! Und dies in ein Lehrbuch für Studenten, die dadurch an den ersten Grundbegriffen der Naturlehre, die keinem Gelehrten fremd bleiben dürfen, gänzlich und vielleicht auf immer irre gemacht werden. Freilich, je unverdienter der Ruhm, desto dreister macht er. — Dem, der denken kann (welches nicht der Fall unsers summi philosophi war, der bloß „den Gedanken" stets im Munde führte, wie die Wirthshäuser den Fürsten, der nie bei ihnen einkehrt, im Schilde), ist es nicht erklärlicher, daß ein Körper den andern fortstößt, als daß er ihn anzieht; da dem Einen wie dem Andern unerklärte Naturkräfte, wie solche jede Kausalerklärung zur Voraussetzung hat, zum Grunde liegen. Will man daher sagen, daß ein Körper, der von einem andern, vermöge der Gravitation, angezogen wird, „aus sich selbst" zu ihm hinstrebt; so muß man auch sagen, daß der gestoßene Körper „aus sich selbst" vor dem stoßenden flieht, und wie im Einen so im Andern das Gesetz der Trägheit aufgehoben sehen. Das Gesetz der Trägheit fließt unmittelbar aus dem der Kausalität, ja, ist eigentlich nur dessen Kehrseite: „jede Veränderung wird durch eine Ursache herbeigeführt", sagt das Gesetz der Kausalität: „wo keine Ursache hinzukommt, tritt keine Veränderung ein",

sagt das Gesetz der Trägheit. Daher würde eine Thatsache, die dem Gesetz der Trägheit widerspräche, geradezu auch dem der Kausalität, d. h. dem a priori Gewissen, widersprechen und uns eine Wirkung ohne Ursache zeigen: welches anzunehmen der Kern alles Unverstandes ist. — Welches das Zweite war.

Die dritte Probe der eben genannten angeborenen Eigenschaft legt der summus philosophus der Dänischen Akademie im §. 298 desselben Meisterwerkes ab, woselbst er, gegen die Erklärung der Elasticität durch Poren polemisirend, sagt: „Wenn „zwar sonst in Abstracto zugegeben wird, daß die Materie ver„gänglich, nicht absolut sei, so wird sich doch in der Anwen„dung dagegen gesträubt, — — — — — — —; so daß in „der That die Materie als absolut-selbstständig, ewig, „angenommen wird. Dieser Irrthum wird durch den allge„meinen Irrthum des Verstandes eingeführt, daß u. s. w." — Welcher Dummkopf hat je zugegeben, daß die Materie vergänglich sei? Und welcher nennt das Gegentheil einen Irrthum? — Daß die Materie beharrt, d. h. daß sie nicht, gleich allem Andern, entsteht und vergeht, sondern, unzerstörbar wie unentstanden, alle Zeit hindurch ist und bleibt, daher ihr Quantum weder vermehrt noch vermindert werden kann; dies ist eine Erkenntniß a priori, so fest und sicher wie irgend eine mathematische. Ein Entstehen und Vergehen von Materie auch nur vorzustellen, ist uns schlechterdings unmöglich: weil die Form unsers Verstandes es nicht zuläßt. Dies leugnen, dies für einen Irrthum erklären, heißt daher allem Verstande geradezu entsagen. — Welches also das Dritte war. — Selbst das Prädikat absolut kann mit Fug und Recht der Materie beigelegt werden, indem es besagt, daß ihr Daseyn ganz außerhalb des Gebietes der Kausalität liegt, und nicht mit eingeht in die endlose Kette von Ursachen und Wirkungen, als welche nur

ihre Accidenzien, Zustände, Formen betrifft und unter einander verbindet: auf diese, auf die an der Materie vorgehenden Veränderungen allein, erstreckt sich das Gesetz der Kausalität, mit seinem Entstehen und Vergehen, nicht auf die Materie. Ja, jenes Prädikat absolut hat an der Materie seinen alleinigen Beleg, dadurch es Realität erhält und zulässig ist, außerdem es ein Prädikat, für welches gar kein Subjekt zu finden, mithin ein aus der Luft gegriffener, durch nichts zu realisirender Begriff seyn würde, nichts weiter als ein wohl aufgeblasener Spielball der Spaaßphilosophen. — Beiläufig legt obiger Ausspruch dieses Hegels recht naiv an den Tag, welcher Altenweiber- und Rocken-Philosophie so ein sublimer, hyper-transscendenter, aerobatischer und bodenlos tiefer Philosoph eigentlich, in seinem Herzen, kindlich zugethan ist und welche Sätze er nie sich hat beigehen lassen in Frage zu ziehen.

Also der summus philosophus der Dänischen Akademie lehrt ausdrücklich: daß Körper ohne Vermehrung ihrer Masse schwerer werden können, und daß dies namentlich der Fall sei bei einem magnetisirten Eisenstabe; desgleichen, daß die Gravitation dem Gesetze der Trägheit widerspreche; endlich auch, daß die Materie vergänglich sei. Diese drei Beispiele werden wohl genügen, zu zeigen was fein lang hervorguckt, sobald die dichte Hülle des aller Menschenvernunft Hohn sprechenden, unsinnigen Gallimathias, in welche gewickelt der summus philosophus einherzuschreiten und dem geistigen Pöbel zu imponiren pflegt, ein Mal eine Oeffnung läßt. Man sagt ex ungue leonem: aber ich muß, decenter oder indecenter, sagen: ex aure asinum. — Uebrigens mag jetzt aus den drei hier vorgelegten speciminibus philosophiae Hegelianae der Gerechte und Unparteiische beurtheilen, wer eigentlich indecenter commemoravit: der, welcher einen solchen Absurditätenlehrer ohne Umstände einen Scharlatan nannte, oder der, welcher ex cathedra academica dekretirte, er sei ein summus philosophus?

Noch habe ich hinzuzufügen, daß ich aus einer so reichen Auswahl von Absurditäten jeder Art, wie die Werke des summi philosophi darbieten, den drei eben präsentirten deshalb den Vorzug gegeben habe, weil bei ihrem Gegenstand es sich einerseits nicht handelt um schwierige, vielleicht unlösbare, philosophische Probleme, die demnach eine Verschiedenheit der Ansicht zulassen; und andererseits nicht um specielle physikalische Wahrheiten, welche genauere empirische Kenntnisse voraussetzen; sondern es sich hier handelt um Einsichten a priori, d. h. um Probleme, die Jeder durch bloßes Nachdenken lösen kann: daher eben ein verkehrtes Urtheil in Dingen dieser Art ein entschiedenes und unleugbares Zeichen ganz ungewöhnlichen Unverstandes ist, das dreiste Aufstellen solcher Unsinnslehren aber in einem Lehrbuch für Studenten uns sehen läßt, welche Frechheit sich eines gemeinen Kopfes bemächtigt, wenn man ihn als einen großen Geist ausschreit. Daher dies zu thun ein Mittel ist, welches kein Zweck rechtfertigen kann. Mit den drei hier dargelegten speciminibus in physicis halte man zusammen die Stelle im §. 98 desselben Meisterwerks, welche anhebt, „indem ferner der Repulsivkraft" — und sehe, mit welcher unendlichen Vornehmigkeit dieser Sünder herabblickt auf Neutons allgemeine Attraktion und Kants metaphysische Anfangsgründe der Naturwissenschaft. Wer Geduld hat, lese nun noch die §§. 40 bis 62, wo der summus philosophus eine verdrehte Darstellung der Kantischen Philosophie giebt und nun, unfähig die Größe der Verdienste Kants zu ermessen, auch von der Natur zu niedrig gestellt, um sich an der so unaussprechlich seltenen Erscheinung eines wahrhaft großen Geistes freuen zu können, statt dessen, von der Höhe selbstbewußter, unendlicher Ueberlegenheit vornehm herabblickt auf diesen großen, großen Mann,

als auf einen, den er hundert Mal übersieht und in dessen schwachen, schülerhaften Versuchen er, mit kalter Geringschätzung, halb ironisch, halb mitleidig, die Fehler und Mißgriffe, zur Belehrung seiner Schüler, nachweist. Auch §. 254 gehört dahin. Diese Vornehmthuerei gegen ächte Verdienste ist freilich ein bekannter Kunstgriff aller Scharlatane zu Fuß und zu Pferde, verfehlt jedoch, Schwachköpfen gegenüber, nicht leicht ihre Wirkung. Daher eben auch nächst der Unsinnsschmiererei die Vornehmthuerei der Hauptkniff auch dieses Scharlatans war, so daß er, bei jeder Gelegenheit, nicht bloß auf fremde Philosopheme, sondern auch auf jede Wissenschaft und ihre Methode, auf Alles was der menschliche Geist, im Laufe der Jahrhunderte, durch Scharfsinn, Mühe und Fleiß sich erworben hat, vornehm, fastidiös, schnöde und höhnisch herabblickt von der Höhe seines Wortgebäudes, und dadurch auch wirklich von der in seinem Abrakadabra verschlossenen Weisheit eine hohe Meinung beim Deutschen Publiko erregt hat, als welches eben denkt:

Sie sehen stolz und unzufrieden aus:
Sie scheinen mir aus einem edlen Haus.

Urtheilen aus eigenen Mitteln ist das Vorrecht Weniger: die Uebrigen leitet Autorität und Beispiel. Sie sehen mit fremden Augen und hören mit fremden Ohren. Daher ist es gar leicht, zu denken, wie jetzt alle Welt denkt; aber zu denken, wie alle Welt über dreißig Jahre denken wird, ist nicht Jedermanns Sache. Wer nun also, an die Estime sur parole gewöhnt, die Verehrungswürdigkeit eines Schriftstellers auf Kredit angenommen hat, solche aber nachher auch bei Andern geltend machen will, kann leicht in die Lage Dessen gerathen, der einen schlechten Wechsel diskontirt hat, welchen er, als er ihn honorirt zu sehen erwartet, mit bitterm Protest zurückerhält, und sich die Lehre geben muß, ein ander Mal die Firma des Ausstellers und die

der Indossanten besser zu prüfen. Ich müßte meine aufrichtige Ueberzeugung verleugnen, wenn ich nicht annähme, daß auf den Ehrentitel eines summi philosophi, welchen die Dänische Akademie in Bezug auf jenen Papier-, Zeit- und Kopf-Verderber gebraucht hat, das in Deutschland über denselben künstlich veranstaltete Lobgeschrei, nebst der großen Anzahl seiner Parteigänger überwiegenden Einfluß gehabt hat. Deshalb scheint es mir zweckmäßig, der Königlich Dänischen Societät die schöne Stelle in Erinnerung zu bringen, mit welcher ein wirklicher summus philosophus, Locke (dem es zur Ehre gereicht, von Fichten der schlechteste aller Philosophen genannt zu seyn), das vorletzte Kapitel seines berühmten Meisterwerkes schließt, und die ich hier, zu Gunsten des Deutschen Lesers, Deutsch wiedergeben will:

„So groß auch der Lerm ist, der in der Welt über Irrthümer und Meinungen gemacht wird; so muß ich doch der Menschheit die Gerechtigkeit widerfahren lassen, zu sagen, daß nicht so Viele, als man gewöhnlich annimmt, in Irrthümern und falschen Meinungen befangen sind. Nicht daß ich dächte, sie erkennten die Wahrheit; sondern weil sie hinsichtlich jener Lehren, mit welchen sie sich und Andern so viel zu schaffen machen, in der That gar keine Meinungen und Gedanken haben. Denn wenn Jemand den größten Theil aller Parteigänger der meisten Sekten auf der Welt ein wenig katechisirte; so würde er nicht finden, daß sie hinsichtlich der Dinge, für die sie so gewaltig eifern, irgend eine Meinung selbst hegten, und noch weniger würde er Ursache finden, zu glauben, daß sie eine solche in Folge einer Prüfung der Gründe und eines Anscheins der Wahrheit angenommen hätten. Sondern sie sind entschlossen, der Partei, für welche Erziehung oder Interesse sie geworben haben, fest anzuhängen, und legen, gleich dem gemeinen Soldaten im Heere, ihren Muth und Eifer an den Tag, der

Lenkung ihrer Führer gemäß, ohne die Sache, für welche sie streiten, jemals zu prüfen, oder auch selbst nur zu kennen. Wenn der Lebenswandel eines Menschen anzeigt, daß er auf die Religion keine ernstliche Rücksicht nimmt; warum sollen wir denn glauben, daß er über die Satzungen der Kirche sich den Kopf zerbrechen und sich anstrengen werde, die Gründe dieser oder jener Lehre zu prüfen? Ihm genügt es, daß er, seinen Lenkern gehorsam, Hand und Zunge stets bereit habe zur Unterstützung der gemeinsamen Sache, um dadurch sich denen zu bewähren, welche ihm Ansehen, Beförderung und Protektion, in der Gesellschaft, der er angehört, ertheilen können. So werden Menschen Bekenner und Vorkämpfer von Meinungen, von welchen sie nie sich überzeugt, deren Proselyten sie nie geworden, ja, die niemals ihnen auch nur im Kopf herumgegangen sind. Obwohl man also nicht sagen kann, daß die Zahl der unwahrscheinlichen und irrigen Meinungen in der Welt kleiner sei, als sie vorliegt; so ist doch gewiß, daß denselben Wenigere wirklich anhängen und sie fälschlich für Wahrheiten halten, als man sich vorzustellen pflegt."

Wohl hat Locke Recht: wer gute Löhnung giebt, findet jeder Zeit eine Armee, und sollte auch seine Sache die schlechteste auf der Welt seyn. Durch tüchtige Subsidien kann man, so gut wie einen schlechten Prätendenten, auch einen schlechten Philosophen eine Weile oben auf erhalten. Jedoch hat Locke hier noch eine ganze Klasse der Anhänger irriger Meinungen und Verbreiter falschen Ruhmes unberücksichtigt gelassen, und zwar die, welche den rechten Troß, das Gros de l'armée derselben ausmacht: ich meine die Zahl Derer, welche nicht prätendiren, z. B. Professoren der Hegelei zu werden, oder sonstige Pfründen zu genießen, sondern als reine Gimpel (gulls), im Gefühl der völligen Impotenz ihrer Urtheilskraft, Denen, die ihnen zu imponiren verstehen, nachschwätzen, wo sie Zulauf sehen,

sich anschließen und mittrollen, und wo sie Lerm hören, mitschreien. Um nun die von Locke ertheilte Erklärung eines zu allen Zeiten sich wiederholenden Phänomens auch von dieser Seite zu ergänzen, will ich eine Stelle aus meinem Spanischen Favoritautor mittheilen, welche, da sie durchaus belustigend ist und eine Probe aus einem vortrefflichen, in Deutschland so gut wie unbekannten Buche giebt, dem Leser jedenfalls willkommen seyn wird. Besonders aber soll diese Stelle vielen jungen und alten Gecken in Deutschland zum Spiegel dienen, welche, im stillen, aber tiefen Bewußtseyn ihres geistigen Unvermögens, den Schalken das Lob des Hegels nachsingen und in den nichtssagenden oder gar nonsensikalischen Aussprüchen dieses philosophischen Scharlatans wundertiefe Weisheit zu finden affektiren. Exempla sunt odiosa: daher ich ihnen, nur in abstracto genommen, die Lektion widme, daß man durch nichts sich so tief intellektuell herabsetzt, wie durch das Bewundern und Preisen des Schlechten. Denn Helvetius sagt mit Recht: le degré d'esprit nécessaire pour nous plaire, est une mesure assez exacte du degré d'esprit que nous avons. Viel eher ist das Verkennen des Guten auf eine Weile zu entschuldigen: denn das Vortrefflichste in jeder Gattung tritt, vermöge seiner Ursprünglichkeit, so neu und fremd an uns heran, daß, um es auf den ersten Blick zu erkennen, nicht nur Verstand, sondern auch große Bildung in der Gattung desselben erfordert wird: daher es, in der Regel, eine späte und um so spätere Anerkennung findet, als es höherer Gattung ist, und die wirklichen Erleuchter der Menschheit das Schicksal der Fixsterne theilen, deren Licht viele Jahre braucht, ehe es bis zum Gesichtskreise der Menschen herabgelangt. Hingegen Verehrung des Schlechten, Falschen, Geistlosen, oder gar Absurden, ja, Unsinnigen, läßt keine Entschuldigung zu; sondern man beweist dadurch unwiderruflich, daß man ein Tropf ist und folglich es bis ans Ende

ſeiner Tage bleiben wird: denn Verſtand wird nicht erlernt. — Andererſeits aber bin ich, indem ich, auf erhaltene Provokation, die Hegelei, dieſe Peſt der deutſchen Litteratur, ein Mal nach Verdienſt behandele, des Dankes der Redlichen und Einſichtigen, die es noch geben mag, gewiß. Denn ſie werden ganz der Meinung ſeyn, welche Voltaire und Goethe, in auffallender Uebereinſtimmung, ſo ausdrücken: „La faveur prodiguée aux mauvais ouvrages est aussi contraire aux progrès de l'esprit que le déchainement contre les bons.“ (Lettre à la Duchesse du Maine.) „Der eigentliche Obſkurantismus iſt nicht, daß man die Ausbreitung des Wahren, Klaren, Nützlichen hindert, ſondern daß man das Falſche in Cours bringt.“ (Nachlaß, Bd. 9, S. 54.) Welche Zeit aber hätte ein ſo planmäßiges und gewaltſames in Cours bringen des ganz Schlechten erlebt, wie dieſe letzten zwanzig Jahre in Deutſchland? Welche andere hätte eine ähnliche Apotheoſe des Unſinns und Aberwitzes aufzuweiſen? Für welche andere ſcheint Schillers Vers

Ich ſah des Ruhmes heil'ge Kränze
Auf der gemeinen Stirn entweiht,

ſo prophetiſch beſtimmt geweſen? Daher eben iſt die Spaniſche Rhapſodie, welche ich, zum heitern Schluß dieſer Vorrede, mittheilen will, ſo wundervoll zeitgemäß, daß der Verdacht entſtehen könnte, ſie ſei 1840 und nicht 1640 abgefaßt: dieſerhalb diene zur Nachricht, daß ich ſie treu überſetze aus dem Criticon de Baltazar Gracian, P. III, Crisi 4, p. 285 des erſten Bandes der erſten Antwerpener Quartausgabe der Obras de Lorenzo Gracian, von 1702.

«———Der Führer und Entzifferer unſerer beiden Reiſenden*)

*) Sie ſind Kritilo, der Vater, und Andrenio, der Sohn. Der Entzifferer iſt der Desengaño, d. h. die Enttäuſchung: er iſt der zweite Sohn der Wahrheit, deren Erſtgeborener der Haß iſt: veritas odium parit.

fand aber unter allen die Seiler allein zu loben: weil ſie in umgekehrter Richtung aller Uebrigen gehen. —

Als ſie nun angelangt waren, wurde ihre Aufmerkſamkeit durch das Gehör erregt. Nachdem ſie ſich nach allen Seiten umgeſehen, erblickten ſie, auf einer gemeinen Bretterbühne, einen tüchtigen Schwadronör, umringt von einem großen Mühlrade Volks, welches hier eben gemahlen und bearbeitet wurde. Er hielt ſie als ſeine Gefangenen feſt, bei den Ohren angekettet; wiewohl nicht mit der goldenen Kette des Thebaners*), ſondern mit einem eiſernen Zaum. Dieſer Kerl alſo bot, mit gewaltigem Maulwerk, welches dazu unerläßlich iſt, Wunderdinge zur Schau aus. „Nunmehro, meine Herren“, ſagte er, „will ich Ihnen ein geflügeltes Wunder, welches dabei ein Wunder an Verſtand iſt, vorzeigen. Es freut mich, daß ich mit Perſonen von Einſicht, mit ganzen Leuten zu thun habe; jedoch muß ich bemerken, daß wenn etwan Jemand unter Ihnen eben nicht mit einem ganz außerordentlichen Verſtande begabt ſeyn ſollte, er ſich jetzt nur gleich entfernen kann, da die hohen und ſubtilen Dinge, welche nunmehr vorkommen werden, ihm nicht verſtändlich ſeyn können. Alſo aufgepaßt, meine Herren von Einſicht und Verſtand! Es wird nunmehro der Adler des Jupiters auftreten, welcher redet und argumentirt, wie es ſich für einen ſolchen ſchickt, ſcherzt wie ein Zoylus und ſtichelt wie ein Ariſtarch. Kein Wort wird aus ſeinem Munde gehen, welches nicht ein Myſterium in ſich ſchlöſſe, nicht einen witzigen Gedanken, mit hundert Anſpielungen auf hundert Dinge enthielte. Alles was er ſagt, werden Sentenzen

*) Er meint den Herkules, von welchem er P. II, cr. 2, p. 133 (wie auch in der Agudeza y arte, Disc. 19; und gleichfalls im Discreto, p. 398) ſagt, daß von ſeiner Zunge Kettchen ausgegangen wären, welche die Uebrigen an den Ohren gefeſſelt hielten. Er verwechſelt ihn jedoch (durch ein Emblem des Alciatus verleitet) mit dem Merkur, welcher, als Gott der Beredſamkeit, ſo abgebildet wurde.

von der erhabensten Tiefe*) seyn." — „Das wird", sagte Kritilo, „ohne Zweifel irgend ein Reicher oder Mächtiger seyn: denn wäre er arm, würde Alles, was er sagte, nichts taugen. Mit einer silbernen Stimme singt sich's gut, und mit einem goldenen Schnabel redet sich's noch schöner." — „Wohlan!" fuhr der Scharlatan fort, „mögen sich nunmehr die Herren empfehlen, welche nicht selbst Adler an Verstand sind: denn für sie ist hier jetzt nichts zu holen." — Was ist das? Keiner geht fort? Keiner rührt sich? — Die Sache war, daß Keiner sich zu der Einsicht, daß er ohne Einsicht sei, bekannte, vielmehr Alle sich für sehr einsichtig hielten, ihren Verstand ungemein estimirten und eine hohe Meinung von sich hegten. Jetzt zog er an einem groben Zaum, und es erschien — das dümmste der Thiere: denn auch es nur zu nennen ist beleidigend. „Hier sehen Sie", schrie der Betrüger, „einen Adler, einen Adler an allen glänzenden Eigenschaften, am Denken und am Reden. Daß sich nur Keiner beigehen lasse, das Gegentheil zu sagen: denn da würde er seinem Verstande schlechte Ehre machen." — „Beim Himmel", rief Einer, „ich sehe seine Flügel: o, wie großartig sie sind!" — „Und ich", sagte ein Anderer, „kann die Federn darauf zählen: ach, wie sie so fein sind!" — „Ihr seht es wohl nicht?" sprach Einer zu seinem Nachbarn. „Ich nicht?" schrie dieser, „ei, und wie deutlich!" Aber ein redlicher und verständiger Mann sagte zu seinem Nachbarn: „So wahr ich ein ehrlicher Mann bin, ich sehe nicht, daß da ein Adler sei, noch daß er Federn habe, wohl aber vier lahme Beine und einen ganz respektabeln Zagel (Schwanz)." — „St! St!" erwiderte ein Freund, „sagt das nicht, Ihr richtet Euch zu Grunde: sie werden

*) Ausdruck Hegels in der Hegelzeitung, vulgo Jahrbücher der wissenschaftlichen Litteratur, 1827, Nr. 7. Das Original hat bloß: profundidades y sentencias.

meynen, Ihr wäret ein großer et cetera. Ihr höret ja was wir Andern sagen und thun: also folgt dem Strom." — „Ich schwöre bei allen Heiligen", sagte ein anderer ebenfalls ehrlicher Mann, „daß das nicht nur kein Adler ist, sondern sogar sein Antipode: ich sage, es ist ein großer et cetera." — „Schweig doch, schweig!" sagte, ihn mit dem Ellenbogen stoßend, sein Freund, „willst du von Allen ausgelacht werden? Du darfst nicht anders sagen, als daß es ein Adler sei, dächtest du auch ganz das Gegentheil: so machen wir's ja Alle." — „Bemerken Sie nicht", schrie der Scharlatan, „die Feinheiten, welche er vorbringt? Wer die nicht faßte und fühlte, müßte von allem Genie entblößt seyn." Auf der Stelle sprang ein Backalaureus hervor ausrufend: „Wie herrlich! Welche große Gedanken! Das Vortrefflichste der Welt! Welche Sentenzen! Laßt sie mich aufschreiben! Es wäre ewig Schade, wenn auch nur ein Jota davon verloren gienge: (und nach seinem Hinscheiden werde ich meine Hefte ediren.")*) — In diesem Augenblick erhob das Wunderthier jenen seinen ohrzerreißenden Gesang, der eine ganze Rathsversammlung aus der Fassung bringen kann, und begleitete ihn mit einem solchen Strom von Ungebührlichkeiten, daß Alle verdutzt dastanden, einander ansehend. „Aufgeschaut, aufgeschaut, meine gescheuten**) Leute", rief eilig der verschmitzte Betrüger, „aufgeschaut und auf den Fußspitzen gestanden! Das nenne ich reden! Giebt es einen zweiten Apollo wie diesen? Was dünkt euch von der Zartheit seiner Gedanken, von der Beredsamkeit seiner Sprache? Giebt es auf der Welt einen größern Verstand?"—

*) Lectio spuria, uncis inclusa.

**) Man soll schreiben „Gescheut" und nicht „Gescheidt": der Etymologie des Worts liegt der Gedanke zum Grunde, welchen Chamfort sehr artig so ausdrückt: l'écriture a dit que le commencement de la sagesse était la crainte de Dieu; moi, je crois que c'est la crainte des hommes.

Die Umſtehenden blickten einander an: aber keiner wagte zu mucksen, noch zu äußern was er dachte und was eben die Wahrheit war, um nur nicht für einen Dummkopf gehalten zu werden: vielmehr brachen Alle mit einer Stimme in Lob und Beifall aus. „Ach, dieſer Schnabel“, rief eine lächerliche Schwätzerin, „reißt mich ganz hin: den ganzen Tag könnte ich ihm zuhören.“ — „Und mich ſoll der Teufel holen“, ſprach fein leiſe ein Geſcheuter, „wenn es nicht ein Eſel iſt und aller Orten bleibt: werde mich jedoch hüten, dergleichen zu ſagen.“ — „Bei meiner Treue“, ſagte ein Anderer, „das war ja keine Rede, ſondern ein Eſelgeſchrei: aber Wehe dem, der ſo etwas ſagen wollte! Das geht jetzt ſo in der Welt: der Maulwurf gilt für einen Luchs, der Froſch für einen Kanarienvogel, die Henne für einen Löwen, die Grille für einen Stieglitz, der Eſel für einen Adler. Was iſt denn mir am Gegentheil gelegen? Meine Gedanken habe ich für mich, rede dabei wie Alle, und laßt uns leben! Das iſt's, worauf es ankommt.“

Kritilo war aufs Aeußerſte gebracht, ſolche Gemeinheit von der einen und ſolche Verſchmitztheit von der andern Seite ſehen zu müſſen. „Kann die Narrheit ſich ſo der Köpfe bemeiſtern?“ dachte er. Aber der Spitzbube von Aufſchneider lachte unter dem Schatten ſeiner großen Naſe über Alle, und ſprach, wie in der Komödie bei Seite, triumphirend zu ſich ſelbſt: „Habe ich ſie dir alle zum Beſten? Könnte eine Kupplerin mehr leiſten?“ und von Neuem gab er ihnen hundert Abgeſchmacktheiten zu verdauen, wobei er abermals rief: „Daß nur Keiner ſage, es ſei nicht ſo: ſonſt ſtempelt er ſich zum Dummkopf.“ Dadurch ſtieg nun jener niederträchtige Beifall immer höher: auch Andrenio machte es ſchon wie Alle. — Aber Kritilo, der es nicht länger aushalten konnte, wollte platzen. Er wandte ſich zu ſeinem verſtummten Entzifferer mit den Worten: „wie lange ſoll dieſer Menſch unſere Geduld mißbrauchen, und wie

lange willſt du ſchweigen? Geht doch die Unverſchämtheit und Gemeinheit über alle Gränzen!“ — Worauf Jener: „Habe nur Geduld, bis die Zeit es ausſagt: die wird ſchon, wie ſie immer thut, die Wahrheit nachholen. Warte nur, daß das Ungethüm uns das Schwanztheil zukehre, und dann wirſt du eben Die, welche es jetzt bewundern, es verwünſchen hören.“ Und genau ſo fiel es aus, als der Betrüger ſeinen Diphthong von Adler und Eſel (ſo erlogen jener, wie richtig dieſer) wieder hineinzog. Im ſelben Augenblick fing Einer und der Andere an, mit der Sprache herauszurücken: „Bei meiner Treue“, ſagte der Eine, „das war ja kein Genie, ſondern ein Eſel.“ — „Was für Narren wir geweſen ſind!“ rief ein Anderer: und ſo machten ſie ſich gegenſeitig Muth, bis es hieß: „Hat man je eine ähnliche Betrügerei geſehen? Er hat wahrhaftig nicht ein einziges Wort geſprochen, woran etwas geweſen wäre, und wir klatſchten ihm Beifall. Kurzum, es war ein Eſel, und wir verdienen geſaumſattelt zu werden.“

Aber eben jetzt trat von Neuem der Scharlatan hervor, ein anderes und größeres Wunder verheißend: „Nunmehro“, ſagte er, „werde ich Ihnen wirklich nichts Geringeres vorführen, als einen weltberühmten Rieſen, neben welchem Enceladus und Typhoeus ſich gar nicht ſehen laſſen dürften. Ich muß jedoch zugleich erwähnen, daß, wer ihm ‚Rieſe!‘ zurufen wird, dadurch ſein Glück macht: denn dem wird er zu großen Ehren verhelfen, wird Reichthümer auf ihn häufen, tauſende, ja zehntauſende von Piaſtern Einkünfte, dazu Würde, Amt und Stelle. Hingegen Wehe Dem, der keinen Rieſen in ihm erkennt: nicht nur wird er keine Gnadenbezeugung erreichen, ſondern ihn werden Blitz und Strafe erreichen. Aufgeſchaut, die ganze Welt! Nun kommt er, nun zeigt er ſich, o wie er emporragt!“ — Eine Gardine ging auf und es erſchien ein Männchen, welches, auf einen Hebe-Krahn geſtellt, nicht mehr ſichtbar geweſen

wäre, groß wie vom Ellenbogen bis zur Hand, ein Nichts, ein Pygmäe in jeder Hinsicht, im Wesen und Thun. „Nun, was macht ihr? Warum schreiet ihr nicht? Warum applaudirt ihr nicht? Erhebet Eure Stimme, Redner! Singet, Dichter! Schreibt, Genies! Euer Chorus sei: der berühmte, der außerordentliche, der große Mann!“ — Alle standen erstarrt und fragten einander mit den Augen: „Was hat Der von einem Riesen? Welchen Zug eines Helden seht ihr an ihm?“ — Aber schon fing der Haufen der Schmeichler lauter und immer lauter zu schreien an: „Ja, ja! der Riese, der Riese! der erste Mann der Welt! Welch ein großer Fürst war jener! Welch ein tapfrer Marschall dieser! Welch ein trefflicher Minister der und der!“ Sogleich regnete es Dublonen über sie. Da schrieben die Autoren! schon nicht mehr Geschichte, sondern Panegyriken. Die Dichter, sogar Pedro Mateo*) selbst, nagten an den Nägeln, um zu Brode zu gelangen. Und Niemand war da, der es gewagt hätte, das Gegentheil zu sagen. Vielmehr schrien Alle um die Wette: „Der Riese! der große, der allergrößte Riese!“ Denn Jeder hoffte ein Amt, eine Pfründe. Im Stillen und innerlich sagten sie freilich: „Wie tapfer ich lüge! Er ist noch immer nicht gewachsen, sondern bleibt ein Zwerg. Aber was soll ich machen? Geht ihr hin und sagt was ihr denkt: dann seht zu, was euch das einbringen wird. Hingegen wie ich es mache, habe ich Bekleidung und Essen und Trinken, und kann glänzen und werde ein großer Mann. Mag er daher seyn was er will: er soll, der ganzen Welt zum Trotz, ein Riese seyn.“ — Andrenio fing an, dem Strome zu folgen und schrie auch: „Der Riese, der Riese, der ungeheure Riese!“ Und augenblicklich regnete es Geschenke und Dublonen über ihn: da rief er aus: „Das, das ist Lebensweisheit!“ Aber Kritilo stand da, und wollte außer sich ge-

*) Er hat Heinrich IV. besungen: siehe Criticon, P. III, Cris. 12, p. 376.

rathen: „Ich berste, wenn ich nicht rede“, sagte er. „Rede nicht“, sprach der Entzifferer, „und renne nicht in dein Verderben. Warte nur, daß dieser Riese uns den Rücken kehre, und du wirst sehen wie es geht.“ So traf es ein: denn sobald Jener seine Riesenrolle ausgespielt hatte und nun sich zurückzog in die Leichentüchergarderobe, da hoben Alle an: „Welche Pinsel sind wir doch gewesen! das war ja kein Riese, sondern ein Pygmäe, an dem nichts, und der zu nichts war“, und fragten sich unter einander, wie es nur möglich gewesen. Kritilo aber sprach: „Welch ein Unterschied ist es doch, ob man von Einem bei seinem Leben oder nach dem Tode redet. Wie ändert die Abwesenheit die Sprache: wie groß ist doch die Entfernung zwischen über unsern Köpfen und unter unsern Füßen!“

Allein die Betrügereien jenes modernen Sinon waren noch nicht zu Ende. Jetzt warf er sich auf die andere Seite und holte ausgezeichnete Männer, wahre Riesen hervor, die er für Zwerge ausgab, für Leute die nichts taugten, nichts wären, ja, weniger als nichts: wozu denn Alle Ja sagten, und wofür Jene gelten mußten, ohne daß die Leute von Urtheil und Kritik zu muckseu gewagt hätten. Ja, er führte den Phönix vor, und sagte, es wäre ein Käfer. Alle sprachen richtig Ja, das wäre er: und dafür mußte er nun gelten.» —

So weit Gracian, und so viel von dem summo philosopho, vor welchem die Dänische Akademie ganz ehrlich meint Respekt fordern zu dürfen: wodurch sie mich in den Fall gesetzt hat, für die mir ertheilte Lektion ihr mit einer Gegenlektion zu dienen.

Noch habe ich zu bemerken, daß das Publikum gegenwärtige zwei Preisschriften ein halbes Jahr früher erhalten haben würde, wenn ich mich nicht fest darauf verlassen hätte, daß die Königlich Dänische Societät, wie es Recht ist und alle Akademien thun, in dem selben Blatte, darin sie ihre Preisfragen für das

Ausland publicirt (hier die Halle'sche Litteraturzeitung) auch die Entscheidung derselben bekannt machen würde. Das thut sie aber nicht, sondern man muß die Entscheidung aus Kopenhagen einholen, welches um so schwieriger ist, als nicht ein Mal der Zeitpunkt derselben in der Preisfrage angegeben wird. Diesen Weg habe ich daher sechs Monate zu spät eingeschlagen.*)

Frankfurt a. M., im September 1840.

---

*) Sie hat ihr Urtheil jedoch nachträglich publicirt, d. h. nach dem Erscheinen gegenwärtiger Ethik und dieser Rüge. Nämlich im Intelligenzblatt der Halle'schen Litteraturzeitung, November 1840, Nr. 59, wie auch in dem der Jena'schen Litteraturzeitung des selben Monats, hat sie dasselbe abdrucken lassen, — also im November publicirt was im Januar entschieden worden.

Vorrede zur zweiten Auflage.

Beide Preisschriften haben in dieser zweiten Auflage ziemlich beträchtliche Zusätze erhalten, welche meistens nicht lang, aber an vielen Stellen eingefügt sind und zum gründlichen Verständniß des Ganzen beitragen werden. Nach der Seitenzahl kann man sie nicht abschätzen; wegen des größern Formats gegenwärtiger Auflage. Ueberdies würden sie noch zahlreicher seyn, wenn nicht die Ungewißheit, ob ich diese zweite Auflage erleben würde, mich in der Zwischenzeit genöthigt hätte, die hieher gehörigen Gedanken, successiv, wo ich es eben konnte, einstweilen niederzulegen, nämlich theils im zweiten Bande meines Hauptwerkes, Kap. 47, und theils in „Parerga und Paralipomena", Bd. 2, Kap. 8. —

Die von der Dänischen Akademie verworfene und bloß mit einem öffentlichen Verweis belohnte Abhandlung über das Fundament der Moral erscheint also hier nach zwanzig Jahren in zweiter Auflage. Ueber das Urtheil der Akademie habe ich die nöthige Auseinandersetzung schon in der ersten Vorrede gegeben, und daselbst vor allen Dingen nachgewiesen, daß in demselben die Akademie leugnet gefragt zu haben was sie gefragt hat, hingegen gefragt zu haben behauptet was sie durchaus nicht gefragt hat:

und zwar habe ich dieses (S. VII—XII) so klar, ausführlich und gründlich dargethan, daß kein Rabulist auf der Welt sie davon weiß brennen kann. Was es nun aber hiemit auf sich habe, brauche ich nicht erst zu sagen. Ueber das Verfahren der Akademie im Ganzen habe ich jetzt, nach zwanzigjähriger Zeit zur kühlsten Ueberlegung, noch Folgendes hinzuzufügen.

Wenn der Zweck der Akademien wäre, die Wahrheit möglichst zu unterdrücken, Geist und Talent nach Kräften zu ersticken und den Ruhm der Windbeutel und Scharlatane tapfer aufrecht zu erhalten; so hätte dies Mal unsere Dänische Akademie demselben vortrefflich entsprochen. Weil ich nun aber mit dem von mir verlangten Respekt vor Windbeuteln und Scharlatanen, welche von feilen Lobsängern und bethörten Gimpeln für große Denker ausgeschrien sind, ihr nicht dienen kann; so will ich, statt dessen, den Herren von der Dänischen Akademie einen nützlichen Rath ertheilen. Wenn die Herren Preisfragen in die Welt ergehen lassen, müssen sie vorher sich eine Portion Urtheilskraft anschaffen, wenigstens so viel man für's Haus braucht, gerade nur um nöthigenfalls doch Hafer von Spreu unterscheiden zu können. Denn außerdem, wenn es da in secunda Petri*) gar zu schlecht bestellt ist, kann man garstig anlaufen. Nämlich auf Midas-Urtheil folgt Midas-Schicksal, und bleibt nicht aus. Nichts kann davor schützen; keine gravitätische Gesichter und vornehme Mienen können helfen. Auch kommt es zu Tage. Wie dicke Perrücken man auch aufsetzen mag, — es fehlt doch nicht an indiskreten Barbieren, an indiskretem Schilfrohr, ja, heut zu Tage nimmt man sich nicht die Mühe, dazu erst ein Loch in die Erde zu bohren. — Zu diesem Allen kommt nun aber noch die kindliche Zuversicht, mir einen öffentlichen Verweis zu ertheilen und ihn in Deutschen Litteraturzeitungen abdrucken zu lassen, darüber, daß

*) Dialectices Petri Rami pars secunda, quae est „de judicio".

ich nicht so pinselhaft gewesen bin, mir imponiren zu lassen durch den von demüthigen Ministerkreaturen angestimmten und vom hirnlosen litterarischen Pöbel lange fortgesetzten Lobgesang, um darauf hin große Gaukler, die nie die Wahrheit, sondern stets nur ihre eigene Sache gesucht haben, mit der Dänischen Akademie für Summi philosophi zu halten. Ist es denn diesen Akademikern gar nicht eingefallen, sich erst zu fragen, ob sie auch nur einen Schatten von Berechtigung hätten, mir über meine Ansichten öffentliche Verweise zu ertheilen? Sind sie gänzlich von allen Göttern verlassen, daß ihnen dies nicht in den Sinn kam? Jetzt kommen die Folgen: die Nemesis ist da: schon rauscht das Schilfrohr! Ich bin, dem vieljährigen, vereinten Widerstande sämmtlicher Philosophieprofessoren zum Trotz, endlich durchgedrungen, und über die Summi philosophi unserer Akademiker gehen dem gelehrten Publiko die Augen immer weiter auf: wenn sie auch noch von armsäligen Philosophieprofessoren, die sich längst mit ihnen kompromittirt haben und zudem ihrer als Stoff zu Vorlesungen bedürfen, noch ein Weilchen, mit schwachen Kräften, aufrecht erhalten werden; so sind sie doch gar sehr in der öffentlichen Aestimation gesunken, und besonders geht Hegel mit starken Schritten der Verachtung entgegen, die seiner bei der Nachwelt wartet. Die Meinung über ihn hat sich, seit zwanzig Jahren, dem Ausgang, mit welchem die in der ersten Vorrede mitgetheilte Allegorie Gracians schließt, schon auf drei Viertel des Weges genähert, und wird ihn, in einigen Jahren, ganz erreicht haben, um völlig mit dem Urtheil zusammenzutreffen, welches, vor zwanzig Jahren, der Dänischen Akademie tam justam et gravem offensionem gegeben hat. Daher will ich, als Gegengeschenk für ihren Verweis, der Dänischen Akademie ein Goethe'sches Gedicht, in ihr Album, verehren:

„Das Schlechte kannst du immer loben:
Du hast dafür sogleich den Lohn!

In deinem Pfuhle ſchwimmſt du oben
Und biſt der Pfuſcher Schutzpatron.

Das Gute ſchelten? Magſt's probiren!
Es geht, wenn du dich frech erkühnſt:
Doch treten, wenn's die Menſchen ſpüren,
Sie dich in Quark, wie du's verdienſt."

Daß unſere Deutſchen Philoſophieprofeſſoren den Inhalt der vorliegenden ethiſchen Preisſchriften keiner Berückſichtigung, geſchweige Beherzigung, werth gehalten haben, iſt ſchon von mir, in der Abhandlung über den Satz vom Grunde, S. 47—49 der zweiten Auflage (3. Aufl. S. 48—50), gebührend anerkannt worden, und verſteht ſich überdies von ſelbſt. Wie ſollten doch hohe Geiſter dieſer Gattung auf Das achten, was Leutchen, wie ich, ſagen! Leutchen, auf die ſie, in ihren Schriften, höchſtens im Vorübergehen und von oben herab einen Blick der Geringſchätzung und des Tadels werfen. Nein, was ich vorbringe, ficht ſie nicht an: ſie bleiben bei ihrer Willensfreiheit und ihrem Sittengeſetz; ſollten auch die Gründe dagegen ſo zahlreich ſeyn, wie die Brommbeeren. Denn jene gehören zu den obligaten Artikeln, und ſie wiſſen, wozu ſie da ſind: in majorem Dei gloriam ſind ſie da und verdienen ſämmtlich Mitglieder der Königlich Däniſchen Akademie zu werden.

Frankfurt a. M., im Auguſt 1860.

Preisſchrift

über

die Freiheit des Willens,

gekrönt

von der Königlich Norwegiſchen Societät der Wiſſenſchaften,

zu Drontheim, am 26. Januar 1839.

Motto:

La liberté est un mystère.

Die von der Königl. Societät aufgestellte Frage lautet:

Num liberum hominum arbitrium e sui ipsius conscientia demonstrari potest?

Verdeutscht: „Läßt die Freiheit des menschlichen Willens sich aus dem Selbstbewußtseyn beweisen?"

I.

Begriffsbestimmungen.

Bei einer so wichtigen, ernsten und schwierigen Frage, die im Wesentlichen mit einem Hauptproblem der gesammten Philosophie mittlerer und neuerer Zeit zusammenfällt, ist große Genauigkeit und daher eine Analyse der in der Frage vorkommenden Hauptbegriffe gewiß an ihrer Stelle.

1) Was heißt Freiheit?

Dieser Begriff ist, genau betrachtet, ein negativer. Wir denken durch ihn nur die Abwesenheit alles Hindernden und Hemmenden: dieses hingegen muß, als Kraft äußernd, ein Positives seyn. Der möglichen Beschaffenheit dieses Hemmenden entsprechend hat der Begriff drei sehr verschiedene Unterarten: physische, intellektuelle und moralische Freiheit.

a) Physische Freiheit ist die Abwesenheit der materiellen Hindernisse jeder Art. Daher sagen wir: freier Himmel, freie Aussicht, freie Luft, freies Feld, ein freier Platz, freie Wärme (die nicht chemisch gebunden ist), freie Elektricität, freier

Lauf des Stroms, wo er nicht mehr durch Berge oder Schleusen gehemmt ist u. s. w. Selbst freie Wohnung, freie Kost, freie Presse, postfreier Brief, bezeichnet die Abwesenheit der lästigen Bedingungen, welche, als Hindernisse des Genusses, solchen Dingen anzuhängen pflegen. Am häufigsten aber ist in unserm Denken der Begriff der Freiheit das Prädikat animalischer Wesen, deren Eigenthümliches ist, daß ihre Bewegungen von *ihrem Willen* ausgehen, willkührlich sind und demnach alsdann *frei* genannt werden, wann kein materielles Hinderniß dies unmöglich macht. Da nun diese Hindernisse sehr verschiedener Art seyn können, das durch sie Gehinderte aber stets der *Wille* ist; so faßt man, der Einfachheit halber, den Begriff lieber von der positiven Seite, und denkt dadurch Alles, was sich allein durch seinen Willen bewegt, oder allein aus seinem Willen handelt: welche Umwendung des Begriffs im Wesentlichen nichts ändert. Demnach werden, in dieser *physischen* Bedeutung des Begriffs der Freiheit, Thiere und Menschen dann *frei* genannt, wann weder Bande, noch Kerker, noch Lähmung, also überhaupt kein *physisches, materielles* Hinderniß ihre Handlungen hemmt, sondern diese ihrem *Willen* gemäß vor sich gehen.

Diese *physische Bedeutung* des Begriffs der Freiheit, und besonders als Prädikat animalischer Wesen, ist die ursprüngliche, unmittelbare und daher allerhäufigste, in welcher er ebendeshalb auch keinem Zweifel oder Kontrovers unterworfen ist, sondern seine Realität stets durch die Erfahrung beglaubigen kann. Denn sobald ein animalisches Wesen nur aus seinem *Willen* handelt, ist es, in dieser Bedeutung, *frei*: wobei keine Rücksicht darauf genommen wird, was etwan auf seinen Willen selbst Einfluß haben mag. Denn nur auf das *Können*, d. h. eben auf die Abwesenheit *physischer* Hindernisse seiner Aktionen, bezieht sich der Begriff der Freiheit, in dieser seiner ursprünglichen, unmittelbaren und daher populären Bedeutung. Daher sagt man: frei ist der Vogel in der Luft, das Wild im Walde; frei ist der Mensch von Natur; nur der Freie ist glücklich. Auch ein Volk nennt man frei, und versteht darunter, daß es allein nach Gesetzen regiert wird, diese Gesetze aber selbst gegeben hat: denn alsdann befolgt es überall nur seinen eigenen Willen. Die politische Freiheit ist demnach der physischen beizuzählen.

Sobald wir aber von dieser *physischen* Freiheit abgehen und die zwei andern Arten derselben betrachten, haben wir es nicht mehr mit dem populären, sondern mit einem *philosophischen* Sinne des Begriffs zu thun, der bekanntlich vielen Schwierigkeiten den Weg öffnet. Er zerfällt in zwei gänzlich verschiedene Arten: die intellektuelle und die moralische Freiheit.

b) Die *intellektuelle Freiheit*, το ἑκούσιον καὶ ἀκούσιον κατὰ διάνοιαν bei Aristoteles, wird hier bloß zum Behuf der Vollständigkeit der Begriffseintheilung in Betracht gezogen: ich erlaube mir daher ihre Erörterung hinauszusetzen bis ganz ans Ende dieser Abhandlung, als wo die in ihr zu gebrauchenden Begriffe schon im Vorhergegangenen ihre Erklärung gefunden haben werden, so daß sie dann in der Kürze wird abgehandelt werden können. In der Eintheilung aber mußte sie, als der physischen Freiheit zunächst verwandt, ihre Stelle neben dieser haben.

c) Ich wende mich also gleich zur dritten Art, zur *moralischen Freiheit*, als welche eigentlich das liberum arbitrium ist, von dem die Frage der königl. Societät redet.

Dieser Begriff knüpft sich an den der physischen Freiheit von einer Seite, die auch seine, nothwendig viel spätere, Entstehung begreiflich macht. Die physische Freiheit bezieht sich, wie gesagt, nur auf materielle Hindernisse, bei deren Abwesenheit sie sogleich da ist. Nun aber bemerkte man, in manchen Fällen, daß ein Mensch, ohne durch materielle Hindernisse gehemmt zu seyn, durch bloße Motive, wie etwan Drohungen, Versprechungen, Gefahren u. dgl., abgehalten wurde zu handeln, wie es außerdem gewiß seinem Willen gemäß gewesen seyn würde. Man warf daher die Frage auf, ob ein solcher Mensch noch *frei* gewesen wäre? oder ob wirklich ein starkes Gegenmotiv die dem eigentlichen Willen gemäße Handlung ebenso hemmen und unmöglich machen könne, wie ein physisches Hinderniß? Die Antwort darauf konnte dem gesunden Verstande nicht schwer werden: daß nämlich niemals ein Motiv so wirken könne, wie ein physisches Hinderniß; indem dieses leicht die menschlichen Körperkräfte überhaupt unbedingt übersteige, hingegen ein Motiv nie an sich selbst unwiderstehlich seyn, nie eine unbedingte Gewalt haben, sondern immer noch möglicherweise durch ein *stärkeres Gegenmotiv*

überwogen werden könne, wenn nur ein solches vorhanden und der im individuellen Fall gegebene Mensch durch dasselbe bestimmbar wäre; wie wir denn auch häufig sehen, daß sogar das gemeinhin stärkste aller Motive, die Erhaltung des Lebens, doch überwogen wird von andern Motiven: z. B. beim Selbstmord und bei Aufopferung des Lebens für Andere, für Meinungen und für mancherlei Interessen; und umgekehrt, daß alle Grade der ausgesuchtesten Marter auf der Folterbank bisweilen überwunden worden sind von dem bloßen Gedanken, daß sonst das Leben verloren gehe. Wenn aber auch hieraus erhellte, daß die Motive keinen rein objektiven und absoluten Zwang mit sich führen, so konnte ihnen doch ein subjektiver und relativer, nämlich für die Person des Betheiligten, zustehen; welches im Resultat das Selbe war. Daher blieb die Frage: ist der Wille selbst frei? — Hier war nun also der Begriff der Freiheit, den man bis dahin nur in Bezug auf das Können gedacht hatte, in Beziehung auf das Wollen gesetzt worden, und das Problem entstanden, ob denn das Wollen selbst frei wäre. Aber diese Verbindung mit dem Wollen einzugehen, zeigt, bei näherer Betrachtung, der ursprüngliche, rein empirische und daher populäre Begriff von Freiheit sich unfähig. Denn nach diesem bedeutet „frei" — „dem eigenen Willen gemäß": frägt man nun, ob der Wille selbst frei sei; so frägt man, ob der Wille sich selber gemäß sei: was sich zwar von selbst versteht, womit aber auch nichts gesagt ist. Dem empirischen Begriff der Freiheit zufolge heißt es: „Frei bin ich, wenn ich thun kann, was ich will": und durch das „was ich will" ist da schon die Freiheit entschieden. Jetzt aber, da wir nach der Freiheit des Wollens selbst fragen, würde demgemäß diese Frage sich so stellen: „Kannst du auch wollen, was du willst?" — welches herauskommt, als ob das Wollen noch von einem andern, hinter ihm liegenden Wollen abhienge. Und gesetzt, diese Frage würde bejaht; so entstände alsbald die zweite: „kannst du auch wollen, was du wollen willst?" und so würde es ins Unendliche höher hinaufgeschoben werden, indem wir immer ein Wollen von einem früheren, oder tiefer liegenden, abhängig dächten, und vergeblich strebten, auf diesem Wege zuletzt eines zu erreichen, welches wir als von gar nichts abhängig denken und annehmen müßten. Wollten wir aber ein solches annehmen; so

könnten wir ebenso gut das erste, als das beliebig letzte dazu nehmen, wodurch denn aber die Frage auf die ganz einfache „kannst du wollen?" zurückgeführt würde. Ob aber die bloße Bejahung dieser Frage die Freiheit des Wollens entscheidet, ist was man wissen wollte, und bleibt unerledigt. Der ursprüngliche, empirische, vom Thun hergenommene Begriff der Freiheit weigert sich also, eine direkte Verbindung mit dem des Willens einzugehen. Dieserhalb mußte man, um dennoch den Begriff der Freiheit auf den Willen anwenden zu können, ihn dadurch modifiziren, daß man ihn abstrakter faßte. Dies geschah, indem man durch den Begriff der Freiheit nur im Allgemeinen die Abwesenheit aller Nothwendigkeit dachte. Hiebei behält der Begriff den negativen Charakter, den ich ihm gleich Anfangs zuerkannt hatte. Zunächst wäre demnach der Begriff der Nothwendigkeit, als der jenem negativen Bedeutung gebende positive Begriff, zu erörtern.

Wir fragen also: was heißt nothwendig? Die gewöhnliche Erklärung, „nothwendig ist, dessen Gegentheil unmöglich, oder was nicht anders seyn kann", — ist eine bloße Worterklärung, eine Umschreibung des Begriffs, die unsere Einsicht nicht vermehrt. Als die Real-Erklärung aber stelle ich diese auf: nothwendig ist, was aus einem gegebenen zureichenden Grunde folgt: welcher Satz, wie jede richtige Definition, sich auch umkehren läßt. Je nachdem nun dieser zureichende Grund ein logischer, oder ein mathematischer, oder ein physischer, genannt Ursache, ist, wird die Nothwendigkeit eine logische (wie die der Konklusion, wenn die Prämissen gegeben sind), eine mathematische (z. B. die Gleichheit der Seiten des Dreiecks, wenn die Winkel gleich sind), oder eine physische, reale (wie der Eintritt der Wirkung, sobald die Ursache da ist) seyn: immer aber hängt sie, mit gleicher Strenge, der Folge an, wenn der Grund gegeben ist. Nur sofern wir etwas als Folge aus einem gegebenen Grunde begreifen, erkennen wir es als nothwendig, und umgekehrt, sobald wir etwas als Folge eines zureichenden Grundes erkennen, sehen wir ein, daß es nothwendig ist: denn alle Gründe sind zwingend. Diese Realerklärung ist so adäquat und erschöpfend, daß Nothwendigkeit und Folge aus einem gegebenen zureichenden Grunde Wechselbegriffe sind, d. h. überall der eine

an die Stelle des andern gesetzt werden kann.*) — Demnach wäre Abwesenheit der Nothwendigkeit identisch mit Abwesenheit eines bestimmenden zureichenden Grundes. Als das Gegentheil des Nothwendigen wird jedoch das Zufällige gedacht; was hiemit nicht streitet. Nämlich jedes Zufällige ist nur relativ ein solches. Denn in der realen Welt, wo allein das Zufällige anzutreffen, ist jede Begebenheit nothwendig, in Bezug auf ihre Ursache: hingegen in Bezug auf alles Uebrige, womit sie etwan in Raum und Zeit zusammentrifft, ist sie zufällig. Nun müßte aber das Freie, da Abwesenheit der Nothwendigkeit sein Merkmal ist, das schlechthin von gar keiner Ursache Abhängige seyn, mithin definirt werden als das absolut Zufällige: ein höchst problematischer Begriff, dessen Denkbarkeit ich nicht verbürge, der jedoch sonderbarer Weise mit dem der Freiheit zusammentrifft. Jedenfalls bleibt das Freie das in keiner Beziehung Nothwendige, welches heißt von keinem Grunde Abhängige. Dieser Begriff nun, angewandt auf den Willen des Menschen, würde besagen, daß ein individueller Wille in seinen Aeußerungen (Willensakten) nicht durch Ursachen, oder zureichende Gründe überhaupt, bestimmt würde; da außerdem, weil die Folge aus einem gegebenen Grunde (welcher Art dieser auch sei) allemal nothwendig ist, seine Akte nicht frei, sondern nothwendig wären. Hierauf beruht Kants Definition, nach welcher Freiheit das Vermögen ist, eine Reihe von Veränderungen von selbst anzufangen. Denn dies „von selbst" heißt, auf seine wahre Bedeutung zurückgeführt, „ohne vorhergegangene Ursache": dies aber ist identisch mit ohne „Nothwendigkeit". So daß, wenn gleich jene Definition dem Begriff der Freiheit den Anschein giebt, als wäre er ein positiver, bei näherer Betrachtung doch seine negative Natur wieder hervortritt. — Ein freier Wille also wäre ein solcher, der nicht durch Gründe, — und da Jedes ein Anderes Bestimmende ein Grund, bei realen Dingen ein Real-Grund, d. i. Ursache, seyn muß, — ein solcher, der durch gar nichts bestimmt würde; dessen einzelne Aeußerungen (Willensakte) als schlechthin und ganz ursprünglich aus ihm selbst hervorgiengen,

*) Man findet die Erörterung des Begriffes der Nothwendigkeit in meiner Abhandlung über den Satz vom Grunde, §. 49.

ohne durch vorhergängige Bedingungen nothwendig herbeigeführt, also auch ohne durch irgend etwas, einer Regel gemäß, bestimmt zu seyn. Bei diesem Begriff geht das deutliche Denken uns deshalb aus, weil der Satz vom Grunde, in allen seinen Bedeutungen, die wesentliche Form unsers gesammten Erkenntnißvermögens ist, hier aber aufgegeben werden soll. Inzwischen fehlt es auch für diesen Begriff nicht an einem terminus technicus: er heißt liberum arbitrium indifferentiae. Dieser Begriff ist übrigens der einzige deutlich bestimmte, feste und entschiedene von Dem, was Willensfreiheit genannt wird; daher man sich von ihm nicht entfernen kann, ohne in schwankende, nebelichte Erklärungen, hinter denen sich zaudernde Halbheit verbirgt, zu gerathen: wie wenn von Gründen geredet wird, die ihre Folgen nicht nothwendig herbeiführen. Jede Folge aus einem Grunde ist nothwendig, und jede Nothwendigkeit ist Folge aus einem Grunde. Aus der Annahme eines solchen liberi arbitrii indifferentiae ist die nächste, diesen Begriff selbst charakterisirende Folge und daher als sein Merkmal festzustellen, daß einem damit begabten menschlichen Individuo, unter gegebenen, ganz individuell und durchgängig bestimmten äußern Umständen, zwei einander diametral entgegengesetzte Handlungen gleich möglich sind.

2) Was heißt Selbstbewußtseyn?

Antwort: das Bewußtseyn des eigenen Selbst, im Gegensatz des Bewußtseyns anderer Dinge, welches letztere das Erkenntnißvermögen ist. Dieses nun enthält zwar, ehe noch jene anderen Dinge darin vorkommen, gewisse Formen der Art und Weise dieses Vorkommens, welche demnach Bedingungen der Möglichkeit ihres objektiven Daseyns, d. h. ihres Daseyns als Objekte für uns, sind: dergleichen sind bekanntlich Zeit, Raum, Kausalität. Obgleich nun diese Formen des Erkennens in uns selbst liegen; so ist dies doch nur zu dem Behuf, daß wir uns anderer Dinge als solcher bewußt werden können und in durchgängiger Beziehung auf diese: daher wir jene Formen, wenn sie gleich in uns liegen, nicht als zum Selbstbewußtseyn gehörig anzusehen haben, vielmehr als das Bewußtseyn anderer Dinge, d. i. die objektive Erkenntniß, möglich machend.

Ferner werde ich nicht etwan durch den Doppelsinn des in der Aufgabe gebrauchten Wortes conscientia mich verleiten lassen, die unter dem Namen des Gewissens, auch wohl der praktischen Vernunft, mit ihren von Kant behaupteten kategorischen Imperativen, bekannten moralischen Regungen des Menschen zum Selbstbewußtseyn zu ziehen; theils weil solche erst in Folge der Erfahrung und Reflexion, also in Folge des Bewußtseyns anderer Dinge, eintreten, theils weil die Gränzlinie zwischen dem, was in ihnen der menschlichen Natur ursprünglich und eigen angehört, und dem, was moralische und religiöse Bildung hinzufügt, noch nicht scharf und unwidersprechlich gezogen ist. Zudem es auch wohl nicht die Absicht der königl. Societät seyn kann, durch Hineinziehung des Gewissens in das Selbstbewußtseyn, die Frage auf den Boden der Moral hinübergespielt und nun Kants moralischen Beweis, oder vielmehr Postulat, der Freiheit aus dem a priori bewußten Moralgesetze, vermöge des Schlusses „du kannst, weil du sollst", wiederholt zu sehn.

Aus dem Gesagten erhellt, daß von unserm gesammten Bewußtseyn überhaupt der bei weitem größte Theil nicht das Selbstbewußtseyn, sondern das Bewußtseyn anderer Dinge, oder das Erkenntnißvermögen, ist. Dieses ist, mit allen seinen Kräften, nach Außen gerichtet und ist der Schauplatz (ja, von einem tiefern Forschungspunkte aus, die Bedingung) der realen Außenwelt, gegen die es sich zunächst anschaulich auffassend verhält und nachher das auf diesem Wege Gewonnene, gleichsam ruminirend, zu Begriffen verarbeitet, in deren endlosen, mit Hülfe der Worte vollzogenen Kombinationen das Denken besteht. — Also allererst was wir nach Abzug dieses bei Weitem allergrößten Theiles unsers gesammten Bewußtseyns übrig behalten, wäre das Selbstbewußtseyn. Wir übersehen schon von hier, daß der Reichthum desselben nicht groß seyn kann: daher, wenn die nachgesuchten Data zum Beweise der Willensfreiheit in demselben wirklich liegen sollten, wir hoffen dürfen, daß sie uns nicht entgehn werden. Als das Organ des Selbstbewußtseyns hat man auch einen innern Sinn*) aufgestellt, der jedoch mehr im bild-

*) Er findet sich schon beim Cicero als tactus interior: Acad. quaest., IV, 7. Deutlicher beim Augustin, De lib. arb., II, 3 sqq. Dann bei Cartes: Princ. phil., IV, 190; und ganz ausgeführt bei Locke.

lichen, als im eigentlichen Verstande zu nehmen ist: denn das Selbstbewußtseyn ist unmittelbar. Wie dem auch sei, so ist unsere nächste Frage: was enthält nun das Selbstbewußtseyn? oder: wie wird der Mensch sich seines eigenen Selbsts unmittelbar bewußt? Antwort: durchaus als eines Wollenden. Jeder wird, bei Beobachtung des eigenen Selbstbewußtseyns bald gewahr werden, daß sein Gegenstand allezeit das eigene Wollen ist. Hierunter hat man aber freilich nicht bloß die entschiedenen, sofort zur That werdenden Willensakte und die förmlichen Entschlüsse, nebst den aus ihnen hervorgehenden Handlungen zu verstehen; sondern wer nur irgend das Wesentliche, auch unter verschiedenen Modifikationen des Grades und der Art, festzuhalten vermag, wird keinen Anstand nehmen, auch alles Begehren, Streben, Wünschen, Verlangen, Sehnen, Hoffen, Lieben, Freuen, Jubeln u. dgl., nicht weniger, als Nichtwollen oder Widerstreben, alles Verabscheuen, Fliehen, Fürchten, Zürnen, Hassen, Trauern, Schmerzleiden, kurz alle Affekte und Leidenschaften, den Aeußerungen des Wollens beizuzählen; da diese Affekte und Leidenschaften nur mehr oder minder schwache oder starke, bald heftige und stürmische, bald leise Bewegungen des entweder gehemmten, oder losgelassenen, befriedigten, oder unbefriedigten eigenen Willens sind, und sich alle auf Erreichen oder Verfehlen des Gewollten, und Erdulden oder Ueberwinden des Verabscheuten, in mannigfaltigen Wendungen, beziehen: sie sind also entschiedene Affektionen des selben Willens, der in den Entschlüssen und Handlungen thätig ist.*) Sogar aber gehört eben dahin das, was man Gefühle der Lust und Unlust nennt: diese sind zwar in großer Mannigfaltigkeit von Graden und Arten vorhanden, lassen sich aber doch allemal

*) Es ist sehr beachtenswerth, daß schon der Kirchenvater Augustinus dies vollkommen erkannt hat, während so viele Neuere, mit ihrem angeblichen „Gefühlsvermögen", es nicht einsehen. Nämlich de civit. Dei, Lib. XIV, c. 6, redet er von den affectionibus animi, welche er, im vorhergehenden Buche, unter vier Kategorien, cupiditas, timor, laetitia, tristitia, gebracht hat, und sagt: voluntas est quippe in omnibus, imo omnes nihil aliud, quam voluntates sunt: nam quid est cupiditas et laetitia, nisi voluntas in eorum consensionem, quae volumus? et quid est metus atque tristitia, nisi voluntas in dissensionem ab his, quae nolumus?

zurückführen auf begehrende, oder verabscheuende Affektionen, also auf den als befriedigt, oder unbefriedigt, gehemmt, oder losgelassen sich seiner bewußt werdenden Willen selbst: ja, dieses erstreckt sich bis auf die körperlichen, angenehmen, oder schmerzlichen, und alle zwischen diesen beiden liegenden zahllosen Empfindungen; da das Wesen aller dieser Affektionen darin besteht, daß sie als ein dem Willen Gemäßes, oder ihm Widerwärtiges, unmittelbar ins Selbstbewußtseyn treten. Des eigenen Leibes ist man sogar, genau betrachtet, sich unmittelbar nur bewußt als des nach Außen wirkenden Organs des Willens und des Sitzes der Empfänglichkeit für angenehme, oder schmerzliche Empfindungen, welche aber selbst, wie soeben gesagt, auf ganz unmittelbare Affektionen des Willens, die ihm entweder gemäß, oder widrig sind, zurücklaufen. Wir mögen übrigens diese bloßen Gefühle der Lust oder Unlust mit einrechnen oder nicht; jedenfalls finden wir, daß alle jene Bewegungen des Willens, jenes wechselnde Wollen und Nichtwollen, welches, in seinem beständigen Ebben und Fluthen, den alleinigen Gegenstand des Selbstbewußtseyns, oder, wenn man will, des innern Sinnes ausmacht, in durchgängiger und von allen Seiten anerkannter Beziehung steht zu dem in der Außenwelt Wahrgenommenen und Erkannten. Dieses hingegen liegt, wie gesagt, nicht mehr im Bereich des unmittelbaren Selbstbewußtseyns, an dessen Gränze also, wo es an das Gebiet des Bewußtseyns anderer Dinge stößt wir angelangt sind, sobald wir die Außenwelt berühren. Die in dieser wahrgenommenen Gegenstände sind aber der Stoff und der Anlaß aller jener Bewegungen und Akte des Willens. Man wird dies nicht als eine petitio principii auslegen: denn daß unser Wollen stets äußere Objekte zum Gegenstande hat, auf die es gerichtet ist, um die es sich dreht und die als Motive es wenigstens veranlassen, kann Keiner in Abrede stellen; da er sonst einen von der Außenwelt völlig abgeschlossenen und im finstern Innern des Selbstbewußtseyns eingesperrten Willen übrig behielte. Bloß die Nothwendigkeit, mit der jene in der Außenwelt gelegenen Dinge die Akte des Willens bestimmen, ist uns für jetzt noch problematisch.

Mit dem Willen also finden wir das Selbstbewußtseyn sehr stark, eigentlich sogar ausschließlich beschäftigt. Ob dasselbe nun

aber in diesem seinem alleinigen Stoff Data antrifft, aus denen die Freiheit eben jenes Willens, im oben dargelegten, auch allein deutlichen und bestimmten Sinne des Worts, hervorgienge, ist unser Augenmerk, darauf wir jetzt gerade zusteuern wollen, nachdem wir bis hieher uns ihm zwar nur lavirend, aber doch schon merklich genähert haben.

II.

Der Wille vor dem Selbstbewußtseyn.

Wenn ein Mensch *will*; so will er auch Etwas: sein Willensakt ist allemal auf einen Gegenstand gerichtet und läßt sich nur in Beziehung auf einen solchen denken. Was heißt nun Etwas wollen? Es heißt: der Willensakt, welcher selbst zunächst nur Gegenstand des Selbstbewußtseyns ist, entsteht auf Anlaß von etwas, das zum Bewußtseyn *anderer* Dinge gehört, also ein Objekt des Erkenntnißvermögens ist, welches Objekt, in dieser Beziehung, *Motiv* genannt wird und zugleich der Stoff des Willensaktes ist, indem dieser darauf gerichtet ist, d. h. irgend eine Veränderung daran bezweckt, also darauf reagirt: in dieser *Reaktion* besteht sein ganzes Wesen. Hieraus ist schon klar, daß er ohne dasselbe nicht eintreten könnte; da es ihm sowohl an Anlaß, als an Stoff fehlen würde. Allein es frägt sich, ob, wenn dieses Objekt für das Erkenntnißvermögen dasteht, der Willensakt nun auch eintreten *muß*, oder vielmehr ausbleiben und entweder gar keiner, oder auch ein ganz anderer, wohl gar entgegengesetzter entstehen könnte, also ob jene Reaktion auch ausbleiben, oder, unter völlig gleichen Umständen, verschieden, ja entgegengesetzt ausfallen könne. Dies heißt in der Kürze: wird der Willensakt durch das Motiv mit Nothwendigkeit hervorgerufen? oder behält vielmehr, beim Eintritt dieses ins Bewußtseyn, der Wille gänzliche Freiheit zu wollen, oder nicht zu wollen? Hier also ist der Begriff der Freiheit in jenem oben erörterten und als hier allein anwendbar nachgewiesenen, abstrakten Sinn, als bloße Negation der Nothwendigkeit genommen und somit unser Problem festgestellt. Im unmittelbaren *Selbstbewußtseyn* aber haben wir die Data zur Lösung desselben zu suchen, und werden zu dem Ende dessen Aussage genau prüfen, nicht aber, durch eine summarische Entscheidung, den Knoten zerhauen, wie *Kartesius*, der ohne Weiteres die Behauptung aufstellte: Libertatis autem et indifferentiae, quae in nobis est, nos ita conscios esse, ut nihil sit, quod evidentius et perfectius comprehendamus. (Princ. phil., I, §. 41.) Das Unstatthafte dieser Behauptung hat schon *Leibnitz* gerügt (Theod., I, §. 50, et III, §. 292), der doch selbst, in diesem Punkt, nur ein schwankes Rohr im Winde war und, nach den widersprechendesten Aeußerungen, endlich zu dem Resultate gelangt, daß der Wille durch die Motive zwar inklinirt, aber nicht necessitirt würde. Er sagt nämlich: Omnes actiones sunt determinatae, et nunquam indifferentes, quia semper datur ratio inclinans quidem, non tamen necessitans, ut sic potius, quam aliter fiat. (Leibnitz, De libertate: Opera, ed. Erdmann, p. 669.) Dies giebt mir Anlaß zu bemerken, daß ein solcher Mittelweg zwischen der oben gestellten Alternative nicht haltbar ist und man nicht, einer gewissen beliebten Halbheit gemäß, sagen kann, die Motive bestimmten den Willen nur gewissermaaßen, er erleide ihre Einwirkung, aber nur bis zu einem gewissen Grade, und dann könne er sich ihr entziehen. Denn sobald wir einer gegebenen Kraft Kausalität zugestanden haben, also erkannt haben, daß sie wirkt; so bedarf es, bei etwanigem Widerstande, nur der Verstärkung der Kraft, nach Maaßgabe des Widerstandes, und sie wird ihre Wirkung vollenden. Wer mit 10 Dukaten nicht zu bestechen ist, aber wankt, wird es mit 100 seyn, u. s. f.

Wir wenden uns also mit unserm Problem an das unmittelbare *Selbstbewußtseyn*, in dem Sinn, den wir oben festgestellt haben. Welchen Aufschluß giebt uns nun wohl dieses Selbstbewußtseyn über jene abstrakte Frage, nämlich über die Anwendbarkeit oder Nichtanwendbarkeit, des Begriffs der *Nothwendigkeit* auf den Eintritt des Willensaktes, nach gegebenem, d. h. dem Intellekt vorgestellten, Motiv? oder über die Möglichkeit, oder Unmöglichkeit, seines Ausbleibens in solchem Fall?

Wir würden uns sehr getäuscht finden, wenn wir gründliche und tiefgehende Aufschlüsse über Kausalität überhaupt und Motivation insbesondere, wie auch über die etwanige Nothwendigkeit, welche beide mit sich führen, von diesem Selbstbewußtseyn erwarteten; da dasselbe, wie es allen Menschen einwohnt, ein viel zu einfaches und beschränktes Ding ist, als daß es von dergleichen mitreden könnte: vielmehr sind diese Begriffe aus dem reinen Verstande, der nach außen gerichtet ist, geschöpft und können allererst vor dem Forum der reflektirenden Vernunft zur Sprache gebracht werden. Jenes natürliche, einfache, ja, einfältige Selbstbewußtseyn hingegen kann nicht ein Mal die Frage verstehen, geschweige sie beantworten. Seine Aussage über die Willensakte, welche Jeder in seinem eigenen Innern behorchen mag, wird, wenn von allem Fremdartigen und Unwesentlichen entblößt und auf ihren nackten Gehalt zurückgeführt, sich etwan so ausdrücken lassen: „Ich kann wollen, und wann ich eine Handlung wollen werde; so werden die beweglichen Glieder meines Leibes dieselbe sofort vollziehen, sobald ich nur will, ganz unausbleiblich.“ Das heißt in der Kürze: „Ich kann thun was ich will.“ Weiter geht die Aussage des unmittelbaren Selbstbewußtseyns nicht, wie man sie auch wenden und in welcher Form man auch die Frage stellen mag. Seine Aussage bezieht sich also immer auf das Thun können dem Willen gemäß: dies aber ist der gleich Anfangs aufgestellte empirische, ursprüngliche und populäre Begriff der Freiheit, nach welchem frei bedeutet „dem Willen gemäß“. Diese Freiheit wird das Selbstbewußtseyn unbedingt aussagen. Aber es ist nicht die, wonach wir fragen. Das Selbstbewußtseyn sagt die Freiheit des Thuns aus, — unter Voraussetzung des Wollens: aber die Freiheit des Wollens ist es, danach gefragt worden. Wir forschen nämlich nach dem Verhältniß des Wollens selbst zum Motiv: hierüber aber enthält jene Aussage, „ich kann thun was ich will“, nichts. Die Abhängigkeit unsers Thuns, d. h. unserer körperlichen Aktionen, von unserm Willen, welche das Selbstbewußtseyn allerdings aussagt, ist etwas ganz Anderes, als die Unabhängigkeit unserer Willensakte von den äußern Umständen, welche die Willensfreiheit ausmachen würde, über welche aber das Selbstbewußtseyn nichts aussagen kann, weil sie außerhalb seiner Sphäre liegt, indem sie das Kausalverhältniß der

Außenwelt (die uns als Bewußtseyn von andern Dingen gegeben ist) zu unsern Entschlüssen betrifft, das Selbstbewußtseyn aber nicht die Beziehung dessen, was ganz außer seinem Bereiche liegt, zu dem, was innerhalb desselben ist, beurtheilen kann. Denn keine Erkenntnißkraft kann ein Verhältniß feststellen, von dessen Gliedern das eine ihr auf keine Weise gegeben werden kann. Offenbar aber liegen die Objekte des Wollens, welche eben den Willensakt bestimmen, außerhalb der Gränze des Selbstbewußtseyns im Bewußtseyn von andern Dingen; der Willensakt selbst allein in demselben, und nach dem Kausalverhältniß jener zu diesem wird gefragt. Sache des Selbstbewußtseyns ist allein der Willensakt, nebst seiner absoluten Herrschaft über die Glieder des Leibes, welche eigentlich mit dem „was ich will“ gemeint ist. Auch ist es erst der Gebrauch dieser Herrschaft, d. i. die That, die ihn, selbst für das Selbstbewußtseyn, zum Willensakte stempelt. Denn so lange er im Werden begriffen ist, heißt er Wunsch, wenn fertig, Entschluß; daß er aber dies sei, beweist dem Selbstbewußtseyn selbst erst die That: denn bis zu ihr ist er veränderlich. Und hier stehen wir schon gleich an der Hauptquelle jenes allerdings nicht zu leugnenden Scheines, vermöge dessen der Unbefangene (d. i. philosophisch Rohe) meint, daß ihm, in einem gegebenen Fall, entgegengesetzte Willensakte möglich wären, und dabei auf sein Selbstbewußtseyn pocht, welches, meint er, dies aussagte. Er verwechselt nämlich Wünschen mit Wollen. Wünschen kann er Entgegengesetztes*); aber Wollen nur Eines davon: und welches dieses sei, offenbart auch dem Selbstbewußtseyn allererst die That. Ueber die gesetzmäßige Nothwendigkeit aber, vermöge deren, von entgegengesetzten Wünschen, der eine und nicht der andere zum Willensakt und That wird, kann eben deshalb das Selbstbewußtseyn nichts enthalten, da es das Resultat so ganz a posteriori erfährt, nicht aber a priori weiß. Entgegengesetzte Wünsche mit ihren Motiven steigen vor ihm auf und nieder, abwechselnd und wiederholt: über jeden derselben sagt es aus, daß er zur That werden wird, wenn er zum Willensakt wird. Denn diese letztere rein subjektive Möglichkeit ist zwar zu jedem vorhanden und ist eben das

*) Siehe „Parerga“, Bd. 2, §. 327 der ersten (§. 339 der zweiten) Auflage.

„ich kann thun was ich will“. Aber diese subjektive Möglichkeit ist ganz hypothetisch: sie besagt bloß: „wenn ich dies will, kann ich es thun“. Allein die zum Wollen erforderliche Bestimmung liegt nicht darin; da das Selbstbewußtseyn bloß das Wollen, nicht aber die zum Wollen bestimmenden Gründe enthält, welche im Bewußtseyn anderer Dinge, d. h. im Erkenntnißvermögen, liegen. Hingegen ist es die objektive Möglichkeit, die den Ausschlag giebt: diese aber liegt außerhalb des Selbstbewußtseyns, in der Welt der Objekte, zu denen das Motiv und der Mensch als Objekt gehört, ist daher dem Selbstbewußtseyn fremd und gehört dem Bewußtseyn anderer Dinge an. Jene subjektive Möglichkeit ist gleicher Art mit der, welche im Steine liegt, Funken zu geben, jedoch bedingt ist durch den Stahl, an welchem die objektive Möglichkeit haftet. Ich werde hierauf von der andern Seite zurückkommen, im folgenden Abschnitt, wo wir den Willen nicht mehr, wie hier, von Innen, sondern von Außen betrachten und also die objektive Möglichkeit des Willensaktes untersuchen werden: alsdann wird die Sache, nachdem sie so von zwei verschiedenen Seiten beleuchtet worden, ihre volle Deutlichkeit erhalten und auch durch Beispiele erläutert werden.

Also das im Selbstbewußtseyn liegende Gefühl „ich kann thun was ich will“ begleitet uns beständig, besagt aber bloß, daß die Entschlüsse, oder entschiedenen Akte unsers Willens, obwohl in der dunkeln Tiefe unsers Innern entspringend, allemal gleich übergehen werden in die anschauliche Welt, da zu ihr unser Leib, wie alles Andere, gehört. Dies Bewußtseyn bildet die Brücke zwischen Innenwelt und Außenwelt, welche sonst durch eine bodenlose Kluft getrennt blieben; indem alsdann in der letztern bloße von uns in jedem Sinn unabhängige Anschauungen als Objekte, — in der erstern lauter erfolglose und bloß gefühlte Willensakte liegen würden. — Befragte man einen ganz unbefangenen Menschen; so würde er jenes unmittelbare Bewußtseyn, welches so häufig für das einer vermeinten Willensfreiheit gehalten wird, etwan so ausdrücken: „Ich kann thun was ich will: will ich links gehen, so gehe ich links: will ich rechts gehen, so gehe ich rechts. Das hängt ganz allein von meinem Willen ab: ich bin also frei.“ Diese Aussage ist allerdings vollkommen wahr und richtig: nur liegt bei ihr der Wille schon in der Voraussetzung: sie nimmt nämlich an, daß er sich schon entschieden habe: also kann über sein eigenes Freiseyn dadurch nichts ausgemacht werden. Denn sie redet keineswegs von der Abhängigkeit oder Unabhängigkeit des Eintrittes des Willensaktes selbst, sondern nur von den Folgen dieses Akts, sobald er eintritt, oder, genauer zu reden, von seiner unausbleiblichen Erscheinung als Leibesaktion. Das jener Aussage zum Grunde liegende Bewußtseyn ist es aber ganz allein, was den Unbefangenen, d. h. den philosophisch rohen Menschen, der dabei jedoch in andern Fächern ein großer Gelehrter seyn kann, die Willensfreiheit für etwas so ganz unmittelbar Gewisses halten läßt, daß er sie als unzweifelhafte Wahrheit ausspricht und eigentlich gar nicht glauben kann, die Philosophen zweifelten im Ernste daran, sondern in seinem Herzen meint, all das Gerede darüber sei bloße Fechtübung der Schuldialektik und im Grunde Spaaß. Eben aber weil ihm die durch jenes Bewußtseyn gegebene und allerdings wichtige Gewißheit stets so sehr zur Hand ist, und zudem weil der Mensch, als ein zunächst und wesentlich praktisches, nicht theoretisches Wesen, sich der aktiven Seite seiner Willensakte, d. h. der ihrer Wirksamkeit, sehr viel deutlicher bewußt wird, als der passiven, d. h. der ihrer Abhängigkeit; so hält es schwer, dem philosophisch rohen Menschen den eigentlichen Sinn unseres Problems faßlich zu machen und ihn dahin zu bringen, daß er begreift, die Frage sei jetzt nicht nach den Folgen, sondern nach den Gründen seines jedesmaligen Wollens; sein Thun zwar hänge ganz allein von seinem Wollen ab, jetzt aber verlange man zu wissen, wovon denn sein Wollen selbst abhänge, ob von gar nichts, oder von etwas? er könne allerdings das Eine thun, wenn er wolle, und ebenso gut das Andere thun, wenn er wolle: aber er solle jetzt sich besinnen, ob er denn auch das Eine wie das Andere zu wollen fähig sei. Stellt man nun, in dieser Absicht, dem Menschen die Frage etwan so: „Kannst du wirklich, von in dir aufgestiegenen entgegengesetzten Wünschen, dem Einen sowohl, als dem Andern Folge leisten? z. B. bei einer Wahl zwischen zwei einander ausschließenden Gegenständen des Besitzes ebenso gut den Einen, als den Andern vorziehen?“ Da wird er sagen: „Vielleicht kann mir die Wahl schwer fallen: immer jedoch wird es ganz allein von mir abhängen, ob ich das Eine oder das

Andere wählen will, und von keiner andern Gewalt: da habe ich volle Freiheit, welches ich will zu erwählen, und dabei werde ich immer ganz allein meinen Willen befolgen." — Sagt man nun: „Aber dein Wollen selbst, wovon hängt das ab?" so antwortet der Mensch aus dem Selbstbewußtseyn: „Von gar nichts als von mir! Ich kann wollen was ich will: was ich will das will ich." — Und letzteres sagt er, ohne dabei die Tautologie zu beabsichtigen, oder auch nur im innersten seines Bewußtseyns sich auf den Satz der Identität zu stützen, vermöge dessen allein das wahr ist. Sondern, hier aufs äußerste bedrängt, redet er von einem Wollen seines Wollens, welches ist, als ob er von einem Ich seines Ichs redete. Man hat ihn auf den Kern seines Selbstbewußtseyns zurückgetrieben, wo er sein Ich und seinen Willen als ununterscheidbar antrifft, aber nichts übrig bleibt, um beide zu beurtheilen. Ob, bei jener Wahl, sein Wollen selbst des Einen und nicht des Andern, da seine Person und die Gegenstände der Wahl hier als gegeben angenommen sind, irgend möglicherweise auch anders ausfallen könnte, als es zuletzt ausfällt; oder ob, durch die eben angegebenen Data, dasselbe so nothwendig festgestellt ist, wie daß im Triangel dem größten Winkel die größte Seite gegenüber liegt; das ist eine Frage, die dem natürlichen Selbstbewußtseyn so fern liegt, daß es nicht ein Mal zu ihrem Verständniß zu bringen ist, geschweige daß es die Antwort auf sie fertig, oder auch nur als uneutwickelten Keim, in sich trüge und sie nur naiv von sich zu geben brauchte. — Angegebenermaaßen wird also der unbefangene, aber philosophisch rohe Mensch immer noch vor der Perplexität, welche die Frage, wenn wirklich verstanden, herbeiführen muß, sich zu flüchten suchen hinter jene unmittelbare Gewißheit „was ich will kann ich thun, und ich will was ich will", wie oben gesagt. Dies wird er immer von Neuem versuchen, unzählige Mal; so daß es schwer halten wird, ihn vor der eigentlichen Frage, der er immer zu entschlüpfen sucht, zum Stehen zu bringen. Und dies ist ihm nicht zu verargen: denn die Frage ist wirklich eine höchst bedenkliche. Sie greift mit forschender Hand in das allerinnerste Wesen des Menschen: sie will wissen, ob auch er, wie alles Uebrige in der Welt, ein durch seine Beschaffenheit selbst ein für alle Mal entschiedenes Wesen sei, welches, wie jedes Andere in der Natur, seine bestimmten, beharrlichen Eigenschaften habe, aus denen seine Reaktionen auf entstehenden äußern Anlaß nothwendig hervorgehen, die demnach ihren von dieser Seite unabänderlichen Charakter tragen und folglich in dem, was an ihnen etwan modifikabel seyn mag, der Bestimmung durch die Anlässe von Außen gänzlich Preis gegeben sind; oder ob er allein eine Ausnahme von der ganzen Natur mache. Gelingt es demnoch endlich, ihn vor dieser so bedenklichen Frage zum Stehen zu bringen und ihm deutlich zu machen, daß hier nach dem Ursprung seiner Willensakte selbst, nach der etwanigen Regel, oder gänzlichen Regellosigkeit ihres Entstehens geforscht wird; so wird man entdecken, daß das unmittelbare Selbstbewußtseyn hierüber keine Auskunft enthält, indem der unbefangene Mensch hier selbst davon abgeht und seine Rathlosigkeit durch Nachsinnen und allerlei Erklärungsversuche an den Tag legt, deren Gründe er bald aus der Erfahrung, wie er sie an sich und Andern gemacht hat, bald aus allgemeinen Verstandsregeln zu nehmen versucht, dabei aber durch die Unsicherheit und das Schwanken seiner Erklärungen genugsam zeigt, daß sein unmittelbares Selbstbewußtseyn über die richtig verstandene Frage keine Auskunft liefert, wie es vorhin über die irrig verstandene sie gleich bereit hatte. Dies liegt im letzten Grunde daran, daß des Menschen Wille sein eigentliches Selbst, der wahre Kern seines Wesens ist: daher macht derselbe den Grund seines Bewußtseyns aus, als ein schlechthin Gegebenes und Vorhandenes, darüber er nicht hinaus kann. Denn er selbst ist wie er will, und will wie er ist. Daher ihn fragen, ob er auch anders wollen könnte, als er will, heißt ihn fragen, ob er auch wohl ein Andrer seyn könnte, als er selbst: und das weiß er nicht. Eben deßhalb muß auch der Philosoph, der sich von Jenem bloß durch die Uebung unterscheidet, wenn er in dieser schwierigen Angelegenheit zur Klarheit kommen will, an seinen Verstand, der Erkenntnisse a priori liefert, an die solche überdenkende Vernunft und an die Erfahrung, welche sein und Andrer Thun, zur Auslegung und Kontrole solcher Verstandeserkenntniß ihm vorführt, als letzte und allein kompetente Instanz sich wenden, deren Entscheidung zwar nicht so leicht, so unmittelbar und einfach, wie die des Selbstbewußtseyns, dafür aber doch zur Sache

und ausreichend seyn wird. Der Kopf ist es, der die Frage aufgeworfen hat, und er auch muß sie beantworten.

Uebrigens darf es uns nicht wundern, daß auf jene abstruse, spekulative, schwierige und bedenkliche Frage das unmittelbare Selbstbewußtseyn keine Antwort aufzuweisen hat. Denn dieses ist ein sehr beschränkter Theil unsers gesammten Bewußtseyns, welches, in seinem Innern dunkel, mit allen seinen objektiven Erkenntnißkräften ganz nach Außen gerichtet ist. Alle seine vollkommen sicheren, d. h. a priori gewissen Erkenntnisse betreffen ja allein die Außenwelt, und da kann es denn nach gewissen allgemeinen Gesetzen, die in ihm selbst wurzeln, sicher entscheiden, was da draußen möglich, was unmöglich, was nothwendig sei, und bringt auf diesem Wege reine Mathematik, reine Logik, ja, reine Fundamental-Naturwissenschaft a priori zu Stande. Demnächst liefert die Anwendung seiner a priori bewußten Formen auf die in der Sinnesempfindung gegebenen Data ihm die anschauliche, reale Außenwelt und damit die Erfahrung: ferner wird die Anwendung der Logik und der dieser zum Grunde liegenden Denkfähigkeit auf jene Außenwelt die Begriffe, die Welt der Gedanken, liefern, dadurch wieder die Wissenschaften, deren Leistungen u. s. w. Da draußen also liegt vor seinen Blicken große Helle und Klarheit. Aber innen ist es finster, wie ein gut geschwärztes Fernrohr: kein Satz a priori erhellt die Nacht seines eigenen Innern; sondern diese Leuchtthürme strahlen nur nach außen. Dem sogenannten innern Sinn liegt, wie oben erörtert, nichts vor, als der eigene Wille, auf dessen Bewegungen eigentlich auch alle sogenannten innern Gefühle zurückzuführen sind. Alles aber, was diese innere Wahrnehmung des Willens liefert, läuft, wie oben gezeigt, zurück auf Wollen und Nichtwollen, nebst der belobten Gewißheit „was ich will, das kann ich thun", welches eigentlich besagt: „jeden Akt meines Willens sehe ich sofort (auf eine mir ganz unbegreifliche Weise) als eine Aktion meines Leibes sich darstellen", — und genau genommen, für das erkennende Subjekt ein Erfahrungssatz ist. Darüber hinaus ist hier nichts zu finden. Für die aufgeworfene Frage ist also der angegangene Richterstuhl inkompetent: ja, sie kann, in ihrem wahren Sinn, gar nicht vor ihn gebracht werden, da er sie nicht versteht.

Den auf unsere Anfrage beim Selbstbewußtseyn erhaltenen Bescheid resumire ich jetzt nochmals in kürzerer und leichterer Wendung. Das Selbstbewußtseyn eines Jeden sagt sehr deutlich aus, daß er thun kann was er will. Da nun auch ganz entgegengesetzte Handlungen als von ihm gewollt gedacht werden können; so folgt allerdings, daß er auch Entgegengesetztes thun kann, wenn er will. Dies verwechselt nun der rohe Verstand damit, daß er, in einem gegebenen Fall, auch Entgegengesetztes wollen könne, und nennt dies die Freiheit des Willens. Allein daß er, in einem gegebenen Fall, Entgegengesetztes wollen könne, ist schlechterdings nicht in obiger Aussage enthalten, sondern bloß dies, daß von zwei entgegengesetzten Handlungen, er, wenn er diese will, sie thun kann, und wenn er jene will, sie ebenfalls thun kann: ob er aber die eine so wohl als die andere, im gegebenen Fall, wollen könne, bleibt dadurch unausgemacht und ist Gegenstand einer tiefern Untersuchung, als durch das bloße Selbstbewußtseyn entschieden werden kann. Die kürzeste, wenn gleich scholastische Formel für dieses Resultat würde lauten: die Aussage des Selbstbewußtseyns betrifft den Willen bloß a parte post; die Frage nach der Freiheit hingegen a parte ante. — Also jene unleugbare Aussage des Selbstbewußtseyns „ich kann thun was ich will" enthält und entscheidet durchaus nichts über die Freiheit des Willens, als welche darin bestehen würde, daß der jedesmalige Willensakt selbst, im einzelnen individuellen Fall, also bei gegebenem individuellen Charakter, nicht durch die äußern Umstände, in denen hier dieser Mensch sich befindet, nothwendig bestimmt würde, sondern jetzt so und auch anders ausfallen könnte. Hierüber aber bleibt das Selbstbewußtseyn völlig stumm: denn die Sache liegt ganz außer seinem Bereich; da sie auf dem Kausalverhältniß zwischen der Außenwelt und dem Menschen beruht. Wenn man einen Menschen von gesundem Verstande, aber ohne philosophische Bildung frägt, worin denn die auf Aussage seines Selbstbewußtseyns so zuverlässig von ihm behauptete Willensfreiheit bestehe; so wird er antworten: „Darin, daß ich thun kann was ich will, sobald ich nicht physisch gehemmt bin." Also ist es immer das Verhältniß seines Thuns zu seinem Wollen, wovon er redet. Dies aber ist, wie im ersten Abschnitt gezeigt, noch bloß die physische Freiheit. Frägt man ihn weiter, ob er

alsdann, im gegebenen Fall, sowohl eine Sache als ihr Gegentheil wollen könne; so wird er zwar im ersten Eifer es bejahen: sobald er aber den Sinn der Frage zu begreifen anfängt, wird er auch anfangen bedenklich zu werden, endlich in Unsicherheit und Verwirrung gerathen und aus dieser sich am liebsten wieder hinter sein Thema „ich kann thun was ich will" retten und daselbst gegen alle Gründe und alles Räsonnement verschanzen. Die berichtigte Antwort auf sein Thema aber würde, wie ich im folgenden Abschnitt außer Zweifel zu setzen hoffe, lauten: „Du kannst thun was du willst: aber du kannst, in jedem gegebenen Augenblick deines Lebens, nur Ein Bestimmtes wollen und schlechterdings nichts Anderes, als dieses Eine."

Durch die in diesem Abschnitte enthaltene Auseinandersetzung wäre nun eigentlich schon die Frage der königl. Societät und zwar verneinend beantwortet; wiewohl nur in der Hauptsache, indem auch diese Darlegung des Thatbestandes im Selbstbewußtseyn noch einige Vervollständigung im Nachfolgenden erhalten wird. Nun aber auch für diese unsere verneinende Antwort giebt es, in einem Fall, noch eine Kontrole. Wenn wir nämlich uns jetzt mit der Frage an diejenige Behörde, zu welcher, als der allein kompetenten, wir im Vorhergehenden verwiesen wurden, nämlich an den reinen Verstand, die über die Data desselben reflektirende Vernunft und die im Gefolge beider gehende Erfahrung wenden, und deren Entscheidung fiele etwan dahin aus, daß ein liberum arbitrium überhaupt nicht existire, sondern das Handeln des Menschen, wie alles Andere in der Natur, in jedem gegebenen Fall, als eine nothwendig eintretende Wirkung erfolge; so würde uns dieses noch die Gewißheit geben, daß im unmittelbaren Selbstbewußtseyn Data, aus denen das nachgefragte liberum arbitrium sich beweisen ließe, auch nicht ein Mal liegen können; wodurch, mittelst des Schlusses a non posse ad non esse, welcher der einzige mögliche Weg ist, negative Wahrheiten a priori festzustellen, unsere Entscheidung, zu der bisher dargelegten empirischen, noch eine rationelle Begründung erhalten würde, mithin alsdann doppelt sicher gestellt wäre. Denn ein entschiedener Widerspruch zwischen den unmittelbaren Aussagen des Selbstbewußtseyns und den Ergebnissen aus den Grundsätzen des reinen Verstandes, nebst ihrer Anwendung auf Erfahrung, darf nicht als möglich

angenommen werden: ein solches lügenhaftes Selbstbewußtseyn kann das unserige nicht seyn. Wobei zu bemerken ist, daß selbst die von Kant über dieses Thema aufgestellte vorgebliche Antinomie, auch bei ihm selbst, nicht etwan dadurch entstehen soll, daß Thesis und Antithesis von verschiedenen Erkenntnißquellen, die eine etwan von Aussagen des Selbstbewußtseyns, die andere von Vernunft und Erfahrung ausgienge; sondern Thesis und Antithesis vernünfteln beide aus angeblich objektiven Gründen; wobei aber die Thesis auf gar nichts, als auf der faulen Vernunft, d. h. dem Bedürfniß im Regressus irgend ein Mal stille zu stehen, fußet, die Antithesis hingegen alle objektiven Gründe wirklich für sich hat.

Diese demnach jetzt vorzunehmende indirekte, auf dem Felde des Erkenntnißvermögens und der ihm vorliegenden Außenwelt sich haltende Untersuchung wird aber zugleich viel Licht zurückwerfen auf die bis hieher vollzogene direkte und so zur Ergänzung derselben dienen, indem sie die natürlichen Täuschungen aufdecken wird, die aus der falschen Auslegung jener so höchst einfachen Aussage des Selbstbewußtseyns entstehen, wann dieses in Konflikt geräth mit dem Bewußtseyn von andern Dingen, welches das Erkenntnißvermögen ist und in einem und demselben Subjekt mit dem Selbstbewußtseyn wurzelt. Ja, erst am Schluß dieser indirekten Untersuchung wird uns über den wahren Sinn und Inhalt jenes alle unsere Handlungen begleitenden „Ich will", und über das Bewußtseyn der Ursprünglichkeit und Eigenmächtigkeit, vermöge dessen sie unsere Handlungen sind, einiges Licht aufgehen; wodurch die bis hieher geführte direkte Untersuchung allererst ihre Vollendung erhalten wird.

III.

Der Wille vor dem Bewußtseyn anderer Dinge.

Wenn wir uns nun an das Erkenntnißvermögen mit unserm Probleme wenden; so wissen wir zum Voraus, daß, da dieses Vermögen wesentlich nach außen gerichtet ist, der Wille für dasselbe nicht ein Gegenstand unmittelbarer Wahrnehmung seyn kann, wie er dies für das, dennoch in unserer Sache inkompetent befundene, Selbstbewußtseyn war; sondern, daß hier nur die mit einem Willen begabten Wesen betrachtet werden können, welche vor dem Erkenntnißvermögen als objektive und äußere Erscheinungen, d. i. als Gegenstände der Erfahrung, dastehen und nunmehr als solche zu untersuchen und zu beurtheilen sind, theils nach allgemeinen für die Erfahrung überhaupt, ihrer Möglichkeit nach, feststehenden, a priori gewissen Regeln, theils nach den Thatsachen, welche die fertige und wirklich vorhandene Erfahrung liefert. Also nicht mehr, wie vorhin, mit dem Willen selbst, wie er nur dem innern Sinne offen liegt; sondern mit den wollenden, vom Willen bewegten Wesen, welche Gegenstände der äußern Sinne sind, haben wir es hier zu thun. Wenn wir nun auch dadurch in den Nachtheil versetzt sind, den eigentlichen Gegenstand unsers Forschens nur mittelbar und aus größerer Entfernung betrachten zu müssen; so wird derselbe überwogen durch den Vortheil, daß wir uns jetzt eines viel vollkommeneren Organons bei unserer Untersuchung bedienen können, als das dunkle, dumpfe, einseitige, direkte Selbstbewußtseyn, der sogenannte innere Sinn,

war: nämlich des mit allen äußern Sinnen und allen Kräften zum objektiven Auffassen ausgerüsteten Verstandes.

Als die allgemeinste und grundwesentliche Form dieses Verstandes finden wir das Gesetz der Kausalität, da sogar allein durch dessen Vermittelung die Anschauung der realen Außenwelt zu Stande kommt, als bei welcher wir die in unsern Sinnesorganen empfundenen Affektionen und Veränderungen sogleich und ganz unmittelbar als „Wirkungen" auffassen und (ohne Anleitung, Belehrung und Erfahrung) augenblicklich von ihnen den Uebergang machen zu ihren „Ursachen", welche nunmehr, eben durch diesen Verstandesproceß, als Objekte im Raum sich darstellen*). Hieraus erhellt unwidersprechlich, daß das Gesetz der Kausalität uns a priori, folglich als ein, hinsichtlich der Möglichkeit aller Erfahrung überhaupt, nothwendiges bewußt ist; ohne daß wir des indirekten, schwierigen, ja, ungenügenden Beweises, den Kant für diese wichtige Wahrheit gegeben hat, bedürften. Das Gesetz der Kausalität steht a priori fest, als die allgemeine Regel, welcher alle reale Objekte der Außenwelt ohne Ausnahme unterworfen sind. Diese Ausnahmslosigkeit verdankt es eben seiner Apriorität. Dasselbe bezieht sich wesentlich und ausschließlich auf Veränderungen, und besagt, daß wo und wann, in der objektiven, realen, materiellen Welt, irgend etwas, groß oder klein, viel oder wenig, sich verändert, nothwendig gleich vorher auch etwas Anderes sich verändert haben muß, und damit dieses sich veränderte, vor ihm wieder ein Anderes, und so ins Unendliche, ohne daß irgend ein Anfangspunkt dieser regressiven Reihe von Veränderungen, welche die Zeit erfüllt, wie die Materie den Raum, jemals abzusehen, oder auch nur als möglich zu denken, geschweige vorauszusetzen wäre. Denn die unermüdlich sich erneuernde Frage „was führte diese Veränderung herbei?" gestattet dem Verstande nimmermehr einen letzten Ruhepunkt; wie sehr er auch dabei ermüden mag: weshalb eine erste Ursache gerade so undenkbar ist, wie ein Anfang der Zeit oder eine Gränze des Raumes. — Nicht minder besagt das Gesetz der Kausalität, daß wenn die frühere Veränderung, — die Ur-

*) Die gründliche Ausführung dieser Lehre findet man in der Abhandlung über den Satz vom Grunde, §. 21.

sache, — eingetreten ist, die dadurch herbeigeführte spätere, — die Wirkung, — ganz unausbleiblich eintreten muß, mithin nothwendig erfolgt. Durch diesen Charakter von Nothwendigkeit bewährt sich das Gesetz der Kausalität als eine Gestaltung des Satzes vom Grunde, welcher die allgemeinste Form unsers gesammten Erkenntnißvermögens ist und wie in der realen Welt als Ursächlichkeit, so in der Gedankenwelt als logisches Gesetz vom Erkenntnißgrunde, und selbst im leeren, aber a priori angeschaueten Raume als Gesetz der streng nothwendigen Abhängigkeit der Lage aller Theile desselben gegenseitig von einander auftritt; — welche nothwendige Abhängigkeit speciell und ausführlich nachzuweisen, das alleinige Thema der Geometrie ist. Daher eben, wie ich schon im Anfange erörtert habe, nothwendig seyn und Folge eines gegebenen Grundes seyn Wechselbegriffe sind.

Alle an den objektiven, in der realen Außenwelt liegenden Gegenständen vorgehende Veränderungen sind also dem Gesetz der Kausalität unterworfen, und treten daher, wann und wo sie eintreten, allemal als nothwendig und unausbleiblich ein. — Eine Ausnahme hievon kann es nicht geben, da die Regel a priori für alle Möglichkeit der Erfahrung feststeht. Hinsichtlich ihrer Anwendung aber auf einen gegebenen Fall, ist bloß zu fragen, ob es sich um eine Veränderung eines in der äußern Erfahrung gegebenen realen Objekts handelt: sobald dies ist, unterliegen seine Veränderungen der Anwendung des Gesetzes der Kausalität, d. h. müssen durch eine Ursache, eben darum aber nothwendig herbeigeführt seyn.

Gehen wir nun mit unserer allgemeinen, a priori gewissen und daher für alle mögliche Erfahrung ohne Ausnahme gültigen Regel an diese Erfahrung selbst näher heran und betrachten die in derselben gegebenen realen Objekte, auf deren etwan eintretende Veränderungen unsere Regel sich bezieht; so bemerken wir bald an diesen Objekten einige tief eingreifende Hauptunterschiede, nach denen sie auch längst klassifizirt sind: nämlich sie sind theils unorganische, d. h. leblose, theils organische, d. h. lebendige, und diese wieder theils Pflanzen, theils Thiere. Diese letzteren wieder finden wir, wenn auch im Wesentlichen einander ähnlich und ihrem Begriff entsprechend, doch in einer überaus mannigfaltigen und fein nüan-

cirten Stufenfolge der Vollkommenheit, von den der Pflanze noch nahe verwandten, schwer von ihr zu unterscheidenden an, bis hinauf zu den vollendetesten, dem Begriffe des Thiers am vollkommensten entsprechenden: auf dem Gipfel dieser Stufenfolge sehen wir den Menschen, — uns selbst.

Betrachten wir nun, ohne uns durch jene Mannigfaltigkeit irre machen zu lassen, alle diese Wesen sämmtlich nur als objektive, reale Gegenstände der Erfahrung, und schreiten demgemäß zur Anwendung unseres, für die Möglichkeit aller Erfahrung, a priori feststehenden Gesetzes der Kausalität auf die mit solchen Wesen etwan vorgehenden Veränderungen; so werden wir finden, daß zwar die Erfahrung überall dem a priori gewissen Gesetze gemäß ausfällt; jedoch der in Erinnerung gebrachten großen Verschiedenheit im Wesen aller jener Erfahrungsobjekte, auch eine ihr angemessene Modifikation in der Art, wie die Kausalität ihr Recht an ihnen geltend macht, entspricht. Näher: es zeigt sich, dem dreifachen Unterschiede von unorganischen Körpern, Pflanzen und Thieren entsprechend, die alle ihre Veränderungen leitende Kausalität ebenfalls in drei Formen, nämlich als Ursach im engsten Sinne des Worts, oder als Reiz, oder als Motivation, — ohne daß durch diese Modifikation ihre Gültigkeit a priori und folglich die durch sie gesetzte Nothwendigkeit des Erfolgs im Mindesten beeinträchtigt würde.

Die Ursach im engsten Sinne des Worts ist die, vermöge welcher alle mechanischen, physikalischen und chemischen Veränderungen der Erfahrungsgegenstände eintreten. Sie charakterisirt sich überall durch zwei Merkmale: erstlich dadurch, daß bei ihr das dritte Neutonische Grundgesetz „Wirkung und Gegenwirkung sind einander gleich" seine Anwendung findet: d. h., der vorhergehende Zustand, welcher Ursach heißt, erfährt eine gleiche Veränderung, wie der nachfolgende, welcher Wirkung heißt. — Zweitens dadurch, daß, dem zweiten Neutonischen Gesetze gemäß, allemal der Grad der Wirkung dem Grade der Ursach genau angemessen ist, folglich eine Verstärkung dieser auch eine gleiche Verstärkung jener herbeiführt; so daß, wenn nur ein Mal die Wirkungsart bekannt ist, sofort aus dem Grade der Intensität der Ursach auch der Grad der Wirkung, und vice versa, sich wissen, messen und berechnen läßt. Bei empirischer Anwendung dieses zweiten Merk-

mals darf man jedoch nicht die eigentliche Wirkung verwechseln mit ihrer augenfälligen Erscheinung. Z. B. man darf nicht erwarten, daß, bei der Zusammendrückung eines Körpers, sein Umfang immerfort abnehme in dem Verhältniß wie die zusammendrückende Kraft zunimmt. Denn der Raum, in den man den Körper zwängt, nimmt immer ab, folglich der Widerstand zu: und wenn nun gleich auch hier die eigentliche Wirkung, welche die Verdichtung ist, wirklich nach Maaßgabe der Ursache wächst, wie das Mariottesche Gesetz besagt; so ist dies doch nicht von jener ihrer augenfälligen Erscheinung zu verstehen. Ferner wird dem Wasser zugeleitete Wärme bis zu einem gewissen Grad Erhitzung bewirken, über diesen Grad hinaus aber nur schnelle Verflüchtigung: bei dieser tritt aber wieder das selbe Verhältniß ein zwischen dem Grade der Ursach und dem der Wirkung: und so ist es in vielen Fällen. Solche Ursachen im engsten Sinn sind es nun, welche die Veränderungen aller leblosen, d. i. unorganischen Körper bewirken. Die Erkenntniß und Voraussetzung von Ursachen dieser Art leitet die Betrachtung aller der Veränderungen, welche der Gegenstand der Mechanik, Hydrodynamik, Physik und Chemie sind. Das ausschließliche Bestimmtwerden durch Ursachen dieser Art allein ist daher das eigentliche und wesentliche Merkmal eines unorganischen oder leblosen Körpers.

Die zweite Art der Ursachen ist der Reiz, d. h. diejenige Ursach, welche erstlich selbst keine mit ihrer Einwirkung im Verhältniß stehende Gegenwirkung erleidet, und zweitens zwischen deren Intensität und der Intensität der Wirkung durchaus keine Gleichmäßigkeit Statt findet. Folglich kann hier nicht der Grad der Wirkung gemessen und vorher bestimmt werden nach dem Grade der Ursach: vielmehr kann eine kleine Vermehrung des Reizes eine sehr große der Wirkung verursachen, oder auch umgekehrt die vorige Wirkung ganz aufheben, ja, eine entgegengesetzte herbeiführen. Z. B. Pflanzen können bekanntlich durch Wärme oder auch der Erde beigemischten Kalk, zu einem außerordentlich schnellen Wachsthum getrieben werden, indem jene Ursachen als Reize ihrer Lebenskraft wirken: wird jedoch hiebei der angemessene Grad des Reizes um ein Weniges überschritten; so wird der Erfolg, statt des erhöhten und beschleunigten Lebens, der Tod der

Pflanze seyn. So auch können wir durch Wein, oder Opium, unsere Geisteskräfte anspannen und beträchtlich erhöhen: wird aber das rechte Maaß des Reizes überschritten; so wird der Erfolg gerade der entgegengesetzte seyn. — Diese Art der Ursachen, also Reize, sind es, welche alle Veränderungen der Organismen als solcher bestimmen. Alle Veränderungen und Entwickelungen der Pflanzen, und alle bloß organische und vegetative Veränderungen, oder Funktionen, thierischer Leiber gehen auf Reize vor sich. In dieser Art wirkt auf sie das Licht, die Wärme, die Luft, die Nahrung, jedes Pharmakon, jede Berührung, die Befruchtung u. s. w. — Während dabei das Leben der Thiere noch eine ganz andere Sphäre hat, von der ich gleich reden werde, so geht hingegen das ganze Leben der Pflanzen ausschließlich nach Reizen vor sich. Alle ihre Assimilation, Wachsthum, Hinstreben mit der Krone nach dem Lichte, mit den Wurzeln nach besserm Boden, ihre Befruchtung, Keimung u. s. w. ist Veränderung auf Reize. Bei einzelnen, wenigen Gattungen kommt hiezu noch eine eigenthümliche schnelle Bewegung, die ebenfalls nur auf Reize erfolgt, wegen welcher sie jedoch sensitive Pflanzen genannt werden. Bekanntlich sind dies hauptsächlich Mimosa pudica, Hedysarum gyrans und Dionaea muscipula. Das Bestimmtwerden ausschließlich und ohne Ausnahme durch Reize ist der Charakter der Pflanze. Mithin ist Pflanze jeder Körper, dessen eigenthümliche, seiner Natur angemessene Bewegungen und Veränderungen alle Mal und ausschließlich auf Reize erfolgen.

Die dritte Art der bewegenden Ursachen ist die, welche den Charakter der Thiere bezeichnet: es ist die Motivation, d. h. die durch das Erkennen hindurchgehende Kausalität. Sie tritt in der Stufenfolge der Naturwesen auf dem Punkt ein, wo das komplicirtere und daher mannigfaltige Bedürfnisse habende Wesen, diese nicht mehr bloß auf Anlaß des Reizes befriedigen konnte, als welcher abgewartet werden muß; sondern es im Stande seyn mußte, die Mittel der Befriedigung zu wählen, zu ergreifen, ja, aufzusuchen. Deshalb tritt bei Wesen dieser Art an die Stelle der bloßen Empfänglichkeit für Reize und der Bewegung auf solche, die Empfänglichkeit für Motive, d. h. ein Vorstellungsvermögen, ein Intellekt, in unzähligen Abstufungen der Vollkommenheit, materiell sich darstellend als Nervensystem und Gehirn,

und eben damit das Bewußtseyn. Daß dem thierischen Leben ein Pflanzenleben zur Basis dient, welches als solches eben nur auf Reize vor sich geht, ist bekannt. Aber alle die Bewegungen, welche das Thier als Thier vollzieht, und welche eben deshalb von dem abhängen, was die Physiologie animalische Funktionen nennt, geschehen in Folge eines erkannten Objekts, also auf Motive. Demnach ist ein Thier jeder Körper, dessen eigenthümliche, seiner Natur angemessene, äußere Bewegungen und Veränderungen alle Mal auf Motive, d. h. auf gewisse, seinem hiebei schon vorausgesetzten Bewußtseyn gegenwärtige Vorstellungen erfolgen. So unendliche Abstufungen in der Reihe der Thiere die Fähigkeit zu Vorstellungen, und eben damit das Bewußtseyn, auch haben mag; so ist doch in jedem so viel davon vorhanden, daß das Motiv sich ihm darstellt und seine Bewegung veranlaßt: wobei dem nunmehr vorhandenen Selbstbewußtseyn die innere bewegende Kraft, deren einzelne Aeußerung durch das Motiv hervorgerufen wird, als dasjenige sich kund giebt, was wir mit dem Worte Wille bezeichnen.

Ob nun aber ein gegebener Körper sich auf Reize, oder auf Motive bewege, kann, auch für die Beobachtung von außen, welche hier unser Standpunkt ist, nie zweifelhaft bleiben: so augenscheinlich verschieden ist die Wirkungsart eines Reizes von der eines Motivs. Denn der Reiz wirkt stets durch unmittelbare Berührung, oder sogar Intussusception, und wo auch diese nicht sichtbar ist, wie wo der Reiz die Luft, das Licht, die Wärme ist; so verräth sie sich doch dadurch, daß die Wirkung ein unverkennbares Verhältniß zur Dauer und Intensität des Reizes hat, wenn gleich dieses Verhältniß nicht bei allen Graden des Reizes das selbe bleibt. Wo hingegen ein Motiv die Bewegung verursacht, fallen alle solche Unterschiede ganz weg. Denn hier ist das eigentliche und nächste Medium der Einwirkung nicht die Atmosphäre, sondern ganz allein die Erkenntniß. Das als Motiv wirkende Objekt braucht durchaus nichts weiter, als wahrgenommen, erkannt zu seyn; wobei es ganz einerlei ist, wie lange, ob nahe, oder ferne, und wie deutlich es in die Apperception gekommen. Alle diese Unterschiede verändern hier den Grad der Wirkung ganz und gar nicht: sobald es nur wahrgenommen worden, wirkt es auf ganz gleiche Weise; vorausgesetzt, daß es überhaupt ein

Bestimmungsgrund des hier zu erregenden Willens sei. Denn auch die physikalischen und chemischen Ursachen, desgleichen die Reize, wirken ebenfalls nur, sofern der zu affizirende Körper für sie empfänglich ist. Ich sagte eben „des hier zu erregenden Willens“: denn, wie schon erwähnt, als das, was das Wort Wille bezeichnet, giebt sich hier dem Wesen selbst, innerlich und unmittelbar, Dasjenige kund, was eigentlich dem Motiv die Kraft zu wirken ertheilt, die geheime Springfeder der durch dasselbe hervorgerufenen Bewegung. Bei ausschließlich auf Reize sich bewegenden Körpern (Pflanzen) nennen wir jene beharrende, innere Bedingung Lebenskraft; — bei den bloß auf Ursachen im engsten Sinne sich bewegenden Körpern nennen wir sie Naturkraft, oder Qualität: immer wird sie von den Erklärungen als das Unerklärliche vorausgesetzt; weil hier im Innern der Wesen kein Selbstbewußtseyn ist, dem sie unmittelbar zugänglich wäre. Ob nun aber diese in solchen erkenntnißlosen, sogar leblosen Wesen liegende innere Bedingung ihrer Reaktion auf äußere Ursachen, wenn man, von der Erscheinung überhaupt abgehend, nach demjenigen forschen wollte, was Kant das Ding an sich nennt, etwan ihrem Wesen nach identisch wäre mit dem, was wir in uns den Willen nennen, wie ein Philosoph neuerer Zeit uns wirklich hat andemonstriren wollen, — dies lasse ich dahin gestellt, ohne jedoch dem gerade widersprechen zu wollen*).

Hingegen darf ich nicht den Unterschied unerörtert lassen, welchen, bei der Motivation, das Auszeichnende des menschlichen Bewußtseyns vor jedem thierischen herbeiführt. Dieses, welches eigentlich das Wort Vernunft bezeichnet, besteht darin, daß der Mensch nicht, wie das Thier, bloß der anschauenden Auffassung der Außenwelt fähig ist, sondern aus dieser Allgemein-Begriffe (notiones universales) zu abstrahiren vermag, welche er, um sie in seinem sinnlichen Bewußtseyn fixiren und festhalten zu können, mit Worten bezeichnet und nun damit zahllose Kombinationen vornimmt, die zwar immer, wie auch die Begriffe, aus denen sie bestehen, auf die anschaulich erkannte Welt sich beziehen, jedoch eigentlich Das ausmachen, was man denken nennt und wodurch

*) Es versteht sich, daß ich hier mich selbst meyne und nur des erforderten Inkognitos wegen nicht in der ersten Person reden durfte.

die großen Vorzüge des Menschengeschlechts vor allen übrigen möglich werden, nämlich Sprache, Besonnenheit, Rückblick auf das Vergangene, Sorge für das Künftige, Absicht, Vorsatz, planmäßiges, gemeinsames Handeln Vieler, Staat, Wissenschaften, Künste u. s. f. Alles dieses beruht auf der einzigen Fähigkeit, nichtanschauliche, abstrakte, allgemeine Vorstellungen zu haben, die man *Begriffe* (d. i. Inbegriffe der Dinge) nennt, weil jeder derselben vieles Einzelne unter sich begreift. Dieser Fähigkeit entbehren die Thiere, selbst die allerklügsten: sie haben daher keine andere als *anschauliche* Vorstellungen, und erkennen demnach nur das gerade Gegenwärtige, leben allein in der Gegenwart. Die Motive, durch die ihr Wille bewegt wird, müssen daher alle Mal anschaulich und gegenwärtig seyn. Hievon aber ist die Folge, daß ihnen äußerst wenig *Wahl* gestattet ist, nämlich bloß zwischen dem ihrem beschränkten Gesichtskreise und Auffassungsvermögen anschaulich Vorliegenden und also in Zeit und Raum Gegenwärtigen, wovon nun das als Motiv stärkere ihren Willen sofort bestimmt; wodurch die Kausalität des Motivs hier sehr augenfällig wird. Eine *scheinbare* Ausnahme macht die *Dressur*, welche die durch das Medium der Gewohnheit wirkende Furcht ist; eine gewissermaaßen *wirkliche* der Instinkt, sofern vermöge desselben, das Thier im *Ganzen* seiner Handlungsweise nicht eigentlich durch Motive, sondern durch innern Zug und Trieb in Bewegung gesetzt wird, welcher jedoch seine nähere Bestimmung, im Detail der *einzelnen* Handlungen und für jeden Augenblick, doch wieder durch Motive erhält, also in die Regel zurückkehrt. Die nähere Erörterung des Instinkts würde mich hier zu weit von meinem Thema abführen: ihr ist das 27. Kapitel des zweiten Bandes meines Hauptwerks gewidmet. — Der Mensch hingegen hat, vermöge seiner Fähigkeit *nichtanschaulicher* Vorstellungen, vermittelst deren er *denkt* und *reflektirt*, einen unendlich weiteren Gesichtskreis, welcher das Abwesende, das Vergangene, das Zukünftige begreift: dadurch hat er eine sehr viel größere Sphäre der Einwirkung von Motiven und folglich auch der Wahl, als das auf die enge Gegenwart beschränkte Thier. Nicht das seiner sinnlichen Anschauung Vorliegende, in Raum und Zeit Gegenwärtige, ist es, in der Regel, was sein Thun bestimmt: vielmehr sind es bloße *Gedanken*, die er in seinem Kopfe überall mit sich herumträgt und die ihn vom Eindruck der Gegenwart unabhängig machen. Wenn sie aber dies zu thun verfehlen, nennt man sein Handeln unvernünftig: dasselbe wird hingegen als *vernünftig* gelobt, wenn es ausschließlich nach wohl überlegten Gedanken und daher völlig unabhängig vom Eindruck der anschaulichen Gegenwart vollzogen wird. Eben dieses, daß der Mensch durch eine eigene Klasse von Vorstellungen (abstrakte Begriffe, Gedanken), welche das Thier nicht hat, aktuirt wird, ist selbst äußerlich sichtbar, indem es allem seinen Thun, sogar dem unbedeutendesten, ja, allen seinen Bewegungen und Schritten, den Charakter des *Vorsätzlichen* und *Absichtlichen* aufdrückt; wodurch sein Treiben von dem der Thiere so augenfällig verschieden ist, daß man geradezu sieht, wie gleichsam feine, unsichtbare Fäden (die aus bloßen Gedanken bestehenden Motive) seine Bewegungen lenken, während die der Thiere von den groben, sichtbaren Stricken des anschaulich Gegenwärtigen gezogen werden. Weiter aber geht der Unterschied nicht. *Motiv* wird der Gedanke, wie die Anschauung *Motiv* wird, sobald sie auf den vorliegenden Willen zu wirken vermag. Alle Motive aber sind Ursachen, und alle Kausalität führt Nothwendigkeit mit sich. Der Mensch kann nun, mittelst seines Denkvermögens, die Motive, deren Einfluß auf seinen Willen er spürt, in beliebiger Ordnung, abwechselnd und wiederholt sich vergegenwärtigen, um sie seinem Willen vorzuhalten, welches *überlegen* heißt: er ist deliberationsfähig und hat, vermöge dieser Fähigkeit, eine weit größere *Wahl*, als dem Thiere möglich ist. Hiedurch ist er allerdings *relativ frei*, nämlich frei vom unmittelbaren Zwange der *anschaulich gegenwärtigen*, auf seinen Willen als Motive wirkenden Objekte, welchem das Thier schlechthin unterworfen ist: er hingegen bestimmt sich unabhängig von den gegenwärtigen Objekten, nach Gedanken, welche *seine* Motive sind. Diese *relative* Freiheit ist es wohl auch im Grunde, was gebildete, aber nicht tief denkende Leute unter der Willensfreiheit, die der Mensch offenbar vor dem Thiere voraus habe, verstehen. Dieselbe ist jedoch eine bloß *relative*, nämlich in Beziehung auf das anschaulich Gegenwärtige, und eine bloß *komparative*, nämlich im Vergleich mit dem *Thiere*. Durch sie ist ganz allein die *Art* der Motivation geändert, hingegen die *Nothwendig-*

keit der Wirkung der Motive im Mindesten nicht aufgehoben, oder auch nur verringert. Das abstrakte, in einem bloßen Gedanken bestehende Motiv ist eine äußere, den Willen bestimmende Ursache, so gut wie das anschauliche, in einem realen, gegenwärtigen Objekt bestehende: folglich ist es eine Ursache wie jede andere, ist sogar auch, wie die andern, stets ein Reales, Materielles, sofern es allemal zuletzt doch auf einem irgend wann und irgend wo erhaltenen Eindruck von außen beruht. Es hat bloß die Länge des Leitungsdrahtes voraus; wodurch ich bezeichnen will, daß es nicht, wie die bloß anschaulichen Motive, an eine gewisse Nähe im Raum und in der Zeit gebunden ist; sondern durch die größte Entfernung, durch die längste Zeit und durch eine Vermittelung von Begriffen und Gedanken in langer Verkettung hindurch wirken kann: welches eine Folge der Beschaffenheit und eminenten Empfänglichkeit des Organs ist, das zunächst seine Einwirkung erfährt und aufnimmt, nämlich des menschlichen Gehirns, oder der Vernunft. Dies hebt jedoch seine Ursächlichkeit und die mit ihr gesetzte Nothwendigkeit im Mindesten nicht auf. Daher kann nur eine sehr oberflächliche Ansicht jene relative und komparative Freiheit für eine absolute, ein liberum arbitrium indifferentiae, halten. Die durch sie entstehende Deliberationsfähigkeit giebt in der That nichts Anderes, als den sehr oft peinlichen Konflikt der Motive, dem die Unentschlossenheit vorsitzt, und dessen Kampfplatz nun das ganze Gemüth und Bewußtseyn des Menschen ist. Er läßt nämlich die Motive wiederholt ihre Kraft gegen einander an seinem Willen versuchen, wodurch dieser in die selbe Lage geräth, in der ein Körper ist, auf welchen verschiedene Kräfte in entgegengesetzten Richtungen wirken, — bis zuletzt das entschieden stärkste Motiv die andern aus dem Felde schlägt und den Willen bestimmt; welcher Ausgang Entschluß heißt und als Resultat des Kampfes mit völliger Nothwendigkeit eintritt.

Ueberblicken wir jetzt nochmals die ganze Reihe der Formen der Kausalität, in der sich Ursachen im engsten Sinne des Worts, sodann Reize und endlich Motive, welche wieder in anschauliche und abstrakte zerfallen, deutlich von einander sondern; so werden wir bemerken, daß, indem wir die Reihe der Wesen in dieser Hinsicht von unten nach oben durchgehen, die Ursache

und ihre Wirkung mehr und mehr aus einander treten, sich deutlicher sondern und heterogener werden, wobei die Ursache immer weniger materiell und palpabel wird, daher denn immer weniger in der Ursache und immer mehr in der Wirkung zu liegen scheint; durch welches Alles zusammengenommen der Zusammenhang zwischen Ursach und Wirkung an unmittelbarer Faßlichkeit und Verständlichkeit verliert. Nämlich alles eben Angeführte ist am wenigsten der Fall bei der mechanischen Kausalität, welche deshalb die faßlichste von allen ist: hieraus entsprang im vorigen Jahrhundert das falsche, in Frankreich sich noch erhaltende, neuerlich aber auch in Deutschland aufgekommene Bestreben, jede andere auf diese zurückzuführen und alle physikalischen und chemischen Vorgänge aus mechanischen Ursachen zu erklären, aus jenen aber wieder den Lebensproceß. Der stoßende Körper bewegt den ruhenden, und so viel Bewegung er mittheilt, so viel verliert er: hier sehen wir gleichsam die Ursache in die Wirkung hinüberwandern: beide sind ganz homogen, genau kommensurabel und dabei palpabel. Und so ist es eigentlich bei allen rein mechanischen Wirkungen. Aber man wird finden, daß dies Alles weniger und weniger der Fall ist, hingegen das oben Gesagte eintritt, je höher wir hinaufsteigen, wenn wir auf jeder Stufe das Verhältniß zwischen Ursach und Wirkung betrachten, z. B. zwischen der Wärme als Ursach und ihren verschiedenen Wirkungen, wie Ausdehnung, Glühen, Schmelzen, Verflüchtigung, Verbrennung, Thermo-Elektricität u. s. w., oder zwischen Verdunstung als Ursach und Erkältung, oder Krystallisation, als Wirkungen; oder zwischen Reibung des Glases als Ursach und freier Elektricität, mit ihren seltsamen Phänomenen, als Wirkung; oder zwischen langsamer Oxydation der Platten als Ursach und Galvanismus, mit allen seinen elektrischen, chemischen, magnetischen Phänomenen als Wirkung. Also Ursach und Wirkung sondern sich mehr und mehr, werden heterogener, ihr Zusammenhang unverständlicher, die Wirkung scheint mehr zu enthalten, als die Ursach ihr liefern konnte; da diese sich immer weniger materiell und palpabel zeigt. Dies Alles tritt noch deutlicher ein, wenn wir zu den organischen Körpern übergehen, wo nun bloße Reize, theils äußere, wie die des Lichts, der Wärme, der Luft, des Erdbodens, der Nahrung, theils innere, der Säfte und Theile

auf einander, die Ursachen sind, und als ihre Wirkung das Leben, in seiner unendlichen Komplikation und in zahllosen Verschiedenheiten der Art, in den mannigfaltigen Gestalten der Pflanzen- und Thier-Welt sich darstellt*).

Hat nun aber bei dieser mehr und mehr eintretenden Heterogeneität, Inkommensurabilität und Unverständlichkeit des Verhältnisses zwischen Ursach und Wirkung etwan auch die durch dasselbe gesetzte Nothwendigkeit abgenommen? Keineswegs, nicht im Mindesten. So nothwendig, wie die rollende Kugel die ruhende in Bewegung setzt, muß auch die Leidener Flasche, bei Berührung mit der andern Hand, sich entladen, — muß auch Arsenik jedes Lebende tödten, — muß auch das Saamenkorn, welches, trocken aufbewahrt, Jahrtausende hindurch keine Veränderung zeigte, sobald es in den gehörigen Boden gebracht, dem Einflusse der Luft, des Lichtes, der Wärme, der Feuchtigkeit ausgesetzt ist, keimen, wachsen und sich zur Pflanze entwickeln. Die Ursach ist complicirter, die Wirkung heterogener, aber die Nothwendigkeit, mit der sie eintritt, nicht um ein Haarbreit geringer.

Bei dem Leben der Pflanze und dem vegetativen Leben des Thieres ist der Reiz von der durch ihn hervorgerufenen organischen Funktion zwar in jeder Hinsicht höchst verschieden, und beide sind deutlich gesondert: jedoch sind sie noch nicht eigentlich getrennt; sondern zwischen ihnen muß ein Kontakt, sei er auch noch so fein und unsichtbar, vorhanden seyn. Die gänzliche Trennung tritt erst ein beim animalen Leben, dessen Aktionen durch Motive hervorgerufen werden, wodurch nun die Ursache, welche bisher mit der Wirkung noch immer materiell zusammen hing, ganz von ihr losgerissen dasteht, ganz anderer Natur, ein zunächst Immaterielles, eine bloße Vorstellung ist. Im Motiv also, welches die Bewegung des Thieres hervorruft, hat jene Heterogeneität zwischen Ursach und Wirkung, die Sonderung beider von einander, die Inkommensurabilität derselben, die Immaterialität der Ursache und daher ihr scheinbares Zuwenigenthalten gegen die Wirkung, den höchsten Grad erreicht, und die Unbegreiflichkeit

*) Die ausführlichere Darlegung dieses Auseinandertretens der Ursach und Wirkung findet man im „Willen in der Natur", Rubrik „Astronomie", S. 80 fg. der zweiten (S. 87 fg. der dritten) Auflage.

des Verhältnisses zwischen beiden würde sich zu einer absoluten steigern, wenn wir, wie die übrigen Kausalverhältnisse, auch dieses bloß von Außen kennten: so aber ergänzt hier eine Erkenntniß ganz anderer Art, eine innere, die äußere, und der Vorgang, welcher als Wirkung nach eingetretener Ursache hier Statt hat, ist uns intim bekannt: wir bezeichnen ihn durch einen terminus ad hoc: Willen. Daß jedoch auch hier nicht, so wenig wie oben beim Reiz, das Kausalverhältniß an Nothwendigkeit eingebüßt habe, sprechen wir aus, sobald wir es als Kausalverhältniß erkennen und durch diese unserm Verstande wesentliche Form denken. Zudem finden wir die Motivation den zwei andern oben erörterten Gestaltungen des Kausalverhältnisses völlig analog und nur als die höchste Stufe, zu der diese sich in ganz allmäligem Uebergange erheben. Auf den niedrigsten Stufen des thierischen Lebens ist das Motiv noch dem Reize nahe verwandt: Zoophyten, Radiarien überhaupt, Akephalen unter den Mollusken, haben nur eine schwache Dämmerung von Bewußtseyn, gerade so viel, als nöthig ist, ihre Nahrung oder Beute wahrzunehmen und sie an sich zu reißen, wenn sie sich darbietet, und allenfalls ihren Ort gegen einen günstigeren zu vertauschen: daher liegt, auf diesen niedrigen Stufen, die Wirkung des Motivs uns noch ganz so deutlich, unmittelbar, entschieden und unzweideutig vor, wie die des Reizes. Kleine Insekten werden vom Scheine des Lichtes bis in die Flamme gezogen: Fliegen setzen sich der Eidechse, die eben, vor ihren Augen, ihres Gleichen verschlang, zutraulich auf den Kopf. Wer wird hier von Freiheit träumen? Bei den oberen, intelligenteren Thieren wird die Wirkung der Motive immer mittelbarer: nämlich das Motiv trennt sich deutlicher von der Handlung, die es hervorruft; so daß man sogar diese Verschiedenheit der Entfernung zwischen Motiv und Handlung zum Maaßstabe der Intelligenz der Thiere gebrauchen könnte. Beim Menschen wird sie unermeßlich. Hingegen auch bei den klügsten Thieren muß die Vorstellung, die zum Motiv ihres Thuns wird, noch immer eine anschauliche seyn: selbst wo schon eine Wahl möglich wird, kann sie nur zwischen dem anschaulich Gegenwärtigen Statt haben. Der Hund steht zaudernd zwischen dem Ruf seines Herrn und dem Anblick einer Hündin: das stärkere Motiv wird seine Bewegung bestimmen;

dann aber erfolgt sie so nothwendig, wie eine mechanische Wirkung. Sehen wir doch auch bei dieser einen aus dem Gleichgewicht gebrachten Körper eine Zeit lang abwechselnd nach der einen und der andern Seite wanken, bis sich entscheidet, auf welcher sein Schwerpunkt liegt, und er nach dieser hinstürzt. So lange nun die Motivation auf *anschauliche* Vorstellungen beschränkt ist, wird ihre Verwandtschaft mit dem Reiz und der Ursach überhaupt, noch dadurch augenfällig, daß das Motiv, als wirkende Ursache, ein Reales, ein Gegenwärtiges seyn, ja durch Licht, Schall, Geruch, wenn auch sehr mittelbar, doch noch physisch auf die Sinne wirken muß. Zudem liegt hier dem Beobachter die Ursache so offen vor, wie die Wirkung: er sieht das Motiv eintreten und das Thun des Thieres unausbleiblich erfolgen, so lange kein anderes eben so augenfälliges Motiv, oder Dressur entgegenwirkt. Den Zusammenhang zwischen beiden zu bezweifeln ist unmöglich. Daher wird es auch Niemanden einfallen, den Thieren ein liberum arbitrium indifferentiae, d. h. ein durch keine Ursache bestimmtes Thun beizulegen.

Wo nun aber das Bewußtseyn ein vernünftiges, also ein der nichtanschauenden Erkenntniß, d. h. der Begriffe und Gedanken fähiges ist, da werden die Motive von der Gegenwart und realen Umgebung ganz unabhängig und bleiben dadurch dem Zuschauer verborgen. Denn sie sind jetzt bloße Gedanken, die der Mensch in seinem Kopfe herumträgt, deren Entstehung jedoch außerhalb desselben, oft gar weit entfernt liegt, nämlich bald in der eigenen Erfahrung vergangener Jahre, bald in fremder Ueberlieferung durch Worte und Schrift, selbst aus den fernsten Zeiten, jedoch so, daß ihr *Ursprung immer real und objektiv* ist, wiewohl, durch die oft schwierige Kombination komplicirter äußerer Umstände, viele Irrthümer und mittelst der Ueberlieferung viele Täuschungen, folglich auch viele Thorheiten unter den Motiven sind. Hiezu kommt noch, daß der Mensch die Motive seines Thuns oft vor allen Andern verbirgt, bisweilen sogar vor sich selbst, nämlich da, wo er sich scheut zu erkennen, was eigentlich es ist, das ihn bewegt, Dieses oder Jenes zu thun. Inzwischen sieht man sein Thun erfolgen und sucht durch Konjekturen die Motive zu ergründen, welche man dabei so fest und zuversichtlich voraussetzt, wie die Ursache jeder Bewegung lebloser Körper, die

man hätte erfolgen sehen; in der Ueberzeugung, daß das Eine wie das Andere ohne Ursache unmöglich ist. Dem entsprechend bringt man auch umgekehrt, bei seinen eigenen Plänen und Unternehmungen, die Wirkung der Motive auf die Menschen mit einer Sicherheit in Anschlag, welche der, womit man die mechanischen Wirkungen mechanischer Vorrichtungen berechnet, völlig gleich kommen würde, wenn man die individuellen Charaktere der hier zu behandelnden Menschen so genau kennte, wie dort die Länge und Dicke der Balken, die Durchmesser der Räder, das Gewicht der Lasten u. s. w. Diese Voraussetzung befolgt Jeder, so lange er nach Außen blickt, es mit Andern zu thun hat und praktische Zwecke verfolgt: denn zu diesen ist der menschliche Verstand bestimmt. Aber versucht er, die Sache theoretisch und philosophisch zu beurtheilen, als wozu die menschliche Intelligenz eigentlich nicht bestimmt ist, und macht nun sich selbst zum Gegenstande der Beurtheilung; so läßt er sich durch die eben geschilderte immaterielle Beschaffenheit abstrakter, aus bloßen Gedanken bestehender Motive, weil sie an keine Gegenwart und Umgebung gebunden sind und ihre Hindernisse selbst wieder nur in bloßen Gedanken, als Gegenmotiven, finden, so weit irre leiten, daß er ihr Daseyn, oder doch die Nothwendigkeit ihres Wirkens bezweifelt und meint, was gethan wird, könne ebenso gut auch unterbleiben, der Wille entscheide sich von selbst, ohne Ursache, und jeder seiner Akte wäre ein erster Anfang einer unabsehbaren Reihe dadurch herbeigeführter Veränderungen. Diesen Irrthum unterstützt nun ganz besonders die falsche Auslegung jener im ersten Abschnitt hinlänglich geprüften Aussage des Selbstbewußtseyns „ich kann thun was ich will"; zumal wenn diese, wie zu jeder Zeit, auch bei Einwirkung mehrerer, vor der Hand bloß follicitirender und einander ausschließender Motive anklingt. Dieses zusammengenommen also ist die Quelle der natürlichen Täuschung, aus welcher der Irrthum erwächst, in unserm Selbstbewußtseyn liege die Gewißheit einer Freiheit unsers Willens, in dem Sinne, daß er, allen Gesetzen des reinen Verstandes und der Natur zuwider, ein ohne zureichende Gründe sich Entscheidendes sei, dessen Entschlüsse, unter gegebenen Umständen, bei einem und demselben Menschen, so oder auch entgegengesetzt ausfallen könnten.

Um die Entstehung dieses für unser Thema so wichtigen

Irrthums speciell und aufs deutlichste zu erläutern und dadurch die im vorigen Abschnitt angestellte Untersuchung des Selbstbewußtseyns zu ergänzen, wollen wir uns einen Menschen denken, der, etwan auf der Gasse stehend, zu sich sagte: „Es ist 6 Uhr Abends, die Tagesarbeit ist beendigt. Ich kann jetzt einen Spatziergang machen; oder ich kann in den Klub gehn; ich kann auch auf den Thurm steigen, die Sonne untergehn zu sehn; ich kann auch ins Theater gehn; ich kann auch diesen, oder aber jenen Freund besuchen; ja, ich kann auch zum Thor hinauslaufen, in die weite Welt, und nie wiederkommen. Das Alles steht allein bei mir, ich habe völlige Freiheit dazu; thue jedoch davon jetzt nichts, sondern gehe ebenso freiwillig nach Hause, zu meiner Frau." Das ist gerade so, als wenn das Wasser spräche: „Ich kann hohe Wellen schlagen (ja! nämlich im Meer und Sturm), ich kann reißend hinabeilen (ja! nämlich im Bette des Stroms), ich kann schäumend und sprudelnd hinunterstürzen (ja! nämlich im Wasserfall), ich kann frei als Strahl in die Luft steigen (ja! nämlich im Springbrunnen), ich kann endlich gar verkochen und verschwinden (ja! bei 80° Wärme); thue jedoch von dem Allen jetzt nichts, sondern bleibe freiwillig, ruhig und klar im spiegelnden Teiche." Wie das Wasser jenes Alles nur dann kann, wann die bestimmenden Ursachen zum Einen oder zum Andern eintreten; ebenso kann jener Mensch was er zu können wähnt, nicht anders, als unter der selben Bedingung. Bis die Ursachen eintreten, ist es ihm unmöglich: dann aber muß er es, so gut wie das Wasser, sobald es in die entsprechenden Umstände versetzt ist. Sein Irrthum und überhaupt die Täuschung, welche aus dem falsch ausgelegten Selbstbewußtseyn hier entsteht, daß er jenes Alles jetzt gleich könne, beruht, genau betrachtet, darauf, daß seiner Phantasie nur ein Bild zur Zeit gegenwärtig seyn kann und für den Augenblick Alles Andere ausschließt. Stellt er nun das Motiv zu einer jener als möglich proponirten Handlungen sich vor; so fühlt er sogleich dessen Wirkung auf seinen Willen, der dadurch sollicitirt wird: dies heißt, in der Kunstsprache, eine Velleitas. Nun meint er aber, er könne diese auch zu einer Voluntas erheben, d. h. die proponirte Handlung ausführen: allein dies ist Täuschung. Denn alsbald würde die Besonnenheit eintreten und die nach andern Seiten ziehenden, oder die entgegenstehenden Motive ihm in Erinnerung bringen: worauf er sehen würde, daß es nicht zur That kommt. Bei einem solchen successiven Vorstellen verschiedener einander ausschließender Motive, unter steter Begleitung des innern „ich kann thun was ich will", dreht sich gleichsam der Wille, wie eine Wetterfahne auf wohlgeschmierter Angel und bei unstätem Winde, sofort nach jedem Motiv hin, welches die Einbildungskraft ihm vorhält, successiv nach allen als möglich vorliegenden Motiven, und bei jedem denkt der Mensch, er könne es wollen und also die Fahne auf diesem Punkte fixiren; welches bloße Täuschung ist. Denn sein „ich kann dies wollen" ist in Wahrheit hypothetisch und führt den Beisatz mit sich „wenn ich nicht lieber jenes Andere wollte:" der hebt aber jenes Wollenkönnen auf. — Kehren wir zu jenem aufgestellten, um 6 Uhr deliberirenden Menschen zurück und denken uns, er bemerke jetzt, daß ich hinter ihm stehe, über ihn philosophire und seine Freiheit zu allen jenen ihm möglichen Handlungen abstreite; so könnte es leicht geschehen, daß er, um mich zu widerlegen, eine davon ausführte: dann wäre aber gerade mein Leugnen und dessen Wirkung auf seinen Widerspruchsgeist das ihn dazu nöthigende Motiv gewesen. Jedoch würde dasselbe ihn nur zu einer oder der andern von den leichteren unter den oben angeführten Handlungen bewegen können, z. B. ins Theater zu gehen; aber keineswegs zur zuletzt genannten, nämlich in die weite Welt zu laufen: dazu wäre dies Motiv viel zu schwach. — Ebenso irrig meint Mancher, indem er ein geladenes Pistol in der Hand hält, er könne sich damit erschießen. Dazu ist das Wenigste jenes mechanische Ausführungsmittel, die Hauptsache aber ein überaus starkes und daher seltenes Motiv, welches die ungeheuere Kraft hat, die nöthig ist, um die Lust zum Leben, oder richtiger die Furcht vor dem Tode, zu überwiegen: erst nachdem ein solches eingetreten, kann er sich wirklich erschießen, und muß es; es sei denn, daß ein noch stärkeres Gegenmotiv, wenn überhaupt ein solches möglich ist, die That verhindere.

Ich kann thun was ich will: ich kann, wenn ich will, Alles was ich habe den Armen geben und dadurch selbst einer werden, — wenn ich will! — Aber ich vermag nicht, es zu wollen; weil die entgegenstehenden Motive viel zu viel Gewalt

über mich haben, als daß ich es könnte. Hingegen wenn ich einen andern Charakter hätte, und zwar in dem Maaße, daß ich ein Heiliger wäre, dann würde ich es wollen können; dann aber würde ich auch nicht umhin können, es zu wollen, würde es also thun müssen. — Dies Alles besteht vollkommen wohl mit dem „ich kann thun was ich will" des Selbstbewußtseyns, worin noch heut zu Tage einige gedankenlose Philosophaster die Freiheit des Willens zu sehen vermeynen, und sie demnach als eine gegebene Thatsache des Bewußtseyns geltend machen. Unter diesen zeichnet sich aus Hr. Cousin und verdient deshalb hier eine mention honorable, da er in seinem Cours d'histoire de la philosophie, professé en 1819, 20, et publié par Vacherot, 1841, lehrt, daß die Freiheit des Willens die zuverlässigste Thatsache des Bewußtseyns sei (Vol. 1, p. 19, 20), und Kanten tadelt, daß er dieselbe bloß aus dem Moralgesetz bewiesen und als ein Postulat aufgestellt habe, da sie doch eine Thatsache sei: „pourquoi démontrer ce qu'il suffit de constater?" (p. 50) „la liberté est un fait, et non une croyance" (ibid.). — Inzwischen fehlt es auch in Deutschland nicht an Ignoranten, die Alles, was seit zwei Jahrhunderten große Denker darüber gesagt haben, in den Wind schlagen und auf die im vorigen Abschnitt analysirte, von ihnen, wie vom großen Haufen, falsch aufgefaßte Thatsache des Selbstbewußtseyns pochend, die Freiheit des Willens als thatsächlich gegeben präkonisiren. Doch thue ich ihnen vielleicht Unrecht; indem es seyn kann, daß sie nicht so unwissend sind, wie sie scheinen, sondern bloß hungrig, und daher, für ein sehr trockenes Stück Brod, Alles lehren, was einem hohen Ministerio wohlgefällig seyn könnte.

Es ist durchaus weder Metapher noch Hyperbel, sondern ganz trockene und buchstäbliche Wahrheit, daß, so wenig eine Kugel auf dem Billiard in Bewegung gerathen kann, ehe sie einen Stoß erhält, ebenso wenig ein Mensch von seinem Stuhle aufstehen kann, ehe ein Motiv ihn weg zieht oder treibt: dann aber ist sein Aufstehen so nothwendig und unausbleiblich, wie das Rollen der Kugel nach dem Stoß. Und zu erwarten, daß Einer etwas thue, wozu ihn durchaus kein Interesse auffordert, ist wie erwarten, daß ein Stück Holz sich zu mir bewege, ohne einen Strick, der es zöge. Wer etwan dergleichen behauptend, in einer

Gesellschaft hartnäckigen Widerspruch erführe, würde am kürzesten aus der Sache kommen, wenn er, durch einen Dritten, plötzlich mit lauter und ernster Stimme rufen ließe: „das Gebälk stürzt ein!" wodurch die Widersprecher zu der Einsicht gelangen würden, daß ein Motiv ebenso mächtig ist, die Leute zum Hause hinaus zu werfen, wie die handfesteste mechanische Ursache.

Denn der Mensch ist, wie alle Gegenstände der Erfahrung, eine Erscheinung in Zeit und Raum, und da das Gesetz der Kausalität für alle diese a priori und folglich ausnahmslos gilt, muß auch er ihm unterworfen seyn. So sagt es der reine Verstand a priori, so bestätigt es die durch die ganze Natur geführte Analogie, und so bezeugt es die Erfahrung jeden Augenblick, wenn man sich nicht täuschen läßt durch den Schein, der dadurch herbeigeführt wird, daß, indem die Naturwesen, sich höher und höher steigernd, komplicirter werden, und ihre Empfänglichkeit, von der bloß mechanischen, zur chemischen, elektrischen, reizbaren, sensibeln, intellektuellen und endlich rationellen sich erhebt und verfeinert, auch die Natur der einwirkenden Ursachen hiemit gleichen Schritt halten und auf jeder Stufe den Wesen, auf welche gewirkt werden soll, entsprechend ausfallen muß: daher dann auch die Ursachen immer weniger palpabel und materiell sich darstellen; so daß sie zuletzt nicht mehr dem Auge sichtbar, wohl aber dem Verstande erreichbar sind, der sie, im einzelnen Fall, mit unerschütterlicher Zuversicht voraussetzt und bei gehörigem Forschen auch entdeckt. Denn hier sind die wirkenden Ursachen gesteigert zu bloßen Gedanken, die mit andern Gedanken kämpfen, bis der mächtigste von ihnen den Ausschlag giebt und den Menschen in Bewegung setzt; welches Alles in eben solcher Strenge des Kausalzusammenhanges vor sich geht, wie wenn rein mechanische Ursachen, in komplicirter Verbindung, einander entgegen wirken und der berechnete Erfolg unfehlbar eintritt. Den Augenschein der Ursachlosigkeit, wegen Unsichtbarkeit der Ursache, haben die im Glase nach allen Richtungen umherhüpfenden, elektrisirten Korkkügelchen ebenso sehr wie die Bewegungen des Menschen: das Urtheil aber kommt nicht dem Auge zu, sondern dem Verstande.

Unter Voraussetzung der Willensfreiheit wäre jede menschliche Handlung ein unerklärliches Wunder, — eine Wirkung

ohne Ursache. Und wenn man den Versuch wagt, ein solches liberum arbitrium indifferentiae sich vorstellig zu machen; so wird man bald inne werden, daß dabei recht eigentlich der Verstand stille steht; er hat keine Form so etwas zu denken. Denn der Satz vom Grunde, das Princip durchgängiger Bestimmung und Abhängigkeit der Erscheinungen von einander, ist die allgemeinste Form unsers Erkenntnißvermögens, die, nach Verschiedenheit der Objekte desselben, auch selbst verschiedene Gestalten annimmt. Hier aber sollen wir etwas denken, das bestimmt, ohne bestimmt zu werden, das von nichts abhängt, aber von ihm das Andere, das ohne Nöthigung, folglich ohne Grund, jetzt A wirkt, während es ebenso wohl B, oder C, oder D wirken könnte, und zwar ganz und gar könnte, unter den selben Umständen könnte, d. h. ohne daß jetzt in A etwas läge, was ihm einen Vorzug (denn der wäre Motivation, also Kausalität) vor B, C, D ertheilte. Wir werden hier auf den gleich Anfangs aufgestellten Begriff des absolut Zufälligen zurückgeführt. Ich wiederhole es: dabei steht ganz eigentlich der Verstand stille, wenn man nur vermag ihn daran zu bringen.

Jetzt aber wollen wir uns auch daran erinnern, was überhaupt eine Ursache ist: die vorhergehende Veränderung, welche die nachfolgende nothwendig macht. Keineswegs bringt irgend eine Ursache in der Welt ihre Wirkung ganz und gar hervor, oder macht sie aus nichts. Vielmehr ist alle Mal etwas da, worauf sie wirkt, und sie veranlaßt bloß zu dieser Zeit, an diesem Ort und an diesem bestimmten Wesen eine Veränderung, welche stets der Natur des Wesens gemäß ist, zu der also die Kraft bereits in diesem Wesen liegen mußte. Mithin entspringt jede Wirkung aus zwei Faktoren, einem innern und einem äußern: nämlich aus der ursprünglichen Kraft dessen, worauf gewirkt wird, und der bestimmenden Ursache, welche jene nöthigt sich jetzt hier zu äußern. Ursprüngliche Kraft setzt jede Kausalität und jede Erklärung aus ihr voraus: daher eben letztere nie Alles erklärt, sondern stets ein Unerklärliches übrig läßt. Dies sehen wir in der gesammten Physik und Chemie: überall werden bei ihren Erklärungen die Naturkräfte vorausgesetzt, die sich in den Phänomenen äußern, und in der Zurückführung auf welche die ganze Erklärung besteht. Eine Naturkraft selbst ist keiner Erklärung

unterworfen, sondern ist das Princip aller Erklärung. Ebenso ist sie selbst auch keiner Kausalität unterworfen; sondern sie ist gerade Das, was jeder Ursache die Kausalität, d. h. die Fähigkeit zu wirken, verleiht. Sie selbst ist die gemeinsame Unterlage aller Wirkungen dieser Art und in jeder derselben gegenwärtig. So werden die Phänomene des Magnetismus auf eine ursprüngliche Kraft, genannt Elektricität, zurückgeführt. Hiebei steht die Erklärung stille: sie giebt bloß die Bedingungen an, unter denen eine solche Kraft sich äußert, d. h. die Ursachen, welche ihre Wirksamkeit hervorrufen. Die Erklärungen der himmlischen Mechanik setzen die Gravitation als Kraft voraus, vermöge welcher hier die einzelnen Ursachen, die den Gang der Weltkörper bestimmen, wirken. Die Erklärungen der Chemie setzen die geheimen Kräfte voraus, welche sich als Wahlverwandtschaften, nach gewissen stöchiometrischen Verhältnissen, äußern, und auf denen alle die Wirkungen zuletzt beruhen, welche durch Ursachen, die man angiebt, hervorgerufen, pünktlich eintreten. Ebenso setzen alle Erklärungen der Physiologie die Lebenskraft voraus, als welche auf specifische innere und äußere Reize bestimmt reagirt. Und so ist es durchgängig überall. Selbst die Ursachen, mit denen die so faßliche Mechanik sich beschäftigt, wie Stoß und Druck, haben die Undurchdringlichkeit, Kohäsion, Starrheit, Härte, Trägheit, Schwere, Elasticität zur Voraussetzung, welche nicht weniger, als die eben erwähnten, unergründliche Naturkräfte sind. Also überall bestimmen die Ursachen nichts weiter, als das Wann und Wo der Aeußerungen ursprünglicher, unerklärlicher Kräfte, unter deren Voraussetzung allein sie Ursachen sind, d. h. gewisse Wirkungen nothwendig herbeiführen.

Wie nun dies bei den Ursachen im engsten Sinne und bei den Reizen der Fall ist, so nicht minder bei den Motiven; da ja die Motivation nicht im Wesentlichen von der Kausalität verschieden, sondern nur eine Art derselben, nämlich die durch das Medium der Erkenntniß hindurchgehende Kausalität ist. Auch hier also ruft die Ursache nur die Aeußerung einer nicht weiter auf Ursachen zurückzuführenden, folglich nicht weiter zu erklärenden Kraft hervor, welche Kraft, die hier Wille heißt, uns aber nicht bloß von außen, wie die andern Naturkräfte, sondern, vermöge des Selbstbewußtseyns, auch von innen und unmittelbar bekannt ist.

Nur unter der Voraussetzung, daß ein solcher Wille vorhanden und, im einzelnen Fall, daß er von bestimmter Beschaffenheit sei, wirken die auf ihn gerichteten Ursachen, hier Motive genannt. Diese speciell und individuell bestimmte Beschaffenheit des Willens, vermöge deren seine Reaktion auf die selben Motive in jedem Menschen eine andere ist, macht Das aus, was man dessen Charakter nennt und zwar, weil er nicht a priori, sondern nur durch Erfahrung bekannt wird, empirischen Charakter. Durch ihn ist zunächst die Wirkungsart der verschiedenartigen Motive auf den gegebenen Menschen bestimmt. Denn er liegt allen Wirkungen, welche die Motive hervorrufen, so zum Grunde, wie die allgemeinen Naturkräfte den durch Ursachen im engsten Sinn hervorgerufenen Wirkungen, und die Lebenskraft den Wirkungen der Reize. Und, wie die Naturkräfte, so ist auch er ursprünglich, unveränderlich, unerklärlich. Bei den Thieren ist er in jeder Species, beim Menschen in jedem Individuo ein anderer. Nur in den alleroberſten, klügſten Thieren zeigt sich schon ein merklicher Individualcharakter, wiewohl mit durchaus überwiegendem Charakter der Species.

Der Charakter des Menschen ist: 1) individuell: er ist in Jedem ein anderer. Zwar liegt der Charakter der Species allen zum Grunde, daher die Haupteigenschaften sich in jedem wiederfinden. Allein hier ist ein so bedeutendes Mehr und Minder des Grades, eine solche Verschiedenheit der Kombination und Modifikation der Eigenschaften durch einander, daß man annehmen kann, der moralische Unterschied der Charaktere komme dem der intellektuellen Fähigkeiten gleich, was viel sagen will, und beide seien ohne Vergleich größer als die körperliche Verschiedenheit zwischen Riese und Zwerg, Apollo und Thersytes. Daher ist die Wirkung des selben Motivs auf verschiedene Menschen eine ganz verschiedene; wie das Sonnenlicht Wachs weiß, aber Chlorsilber schwarz färbt, die Wärme Wachs erweicht, aber Thon verhärtet. Deshalb kann man aus der Kenntniß des Motivs allein nicht die That vorhersagen, sondern muß hiezu auch den Charakter genau kennen.

2) Der Charakter des Menschen ist empirisch. Durch Erfahrung allein lernt man ihn kennen, nicht bloß an Andern, sondern auch an sich selbst. Daher wird man oft, wie über Andere,

so auch über sich selbst enttäuscht, wenn man entdeckt, daß man diese oder jene Eigenschaft, z. B. Gerechtigkeit, Uneigennützigkeit, Muth, nicht in dem Grade besitzt, als man gütigst voraussetzte. Daher auch bleibt, bei einer vorliegenden schweren Wahl, unser eigener Entschluß, gleich einem fremden, uns selber so lange ein Geheimniß, bis jene entschieden ist: bald glauben wir, daß sie auf diese, bald daß sie auf jene Seite fallen werde, je nachdem dieses oder jenes Motiv dem Willen von der Erkenntniß näher vorgehalten wird und seine Kraft an ihm versucht, wobei denn jenes, „ich kann thun was ich will", den Schein der Willensfreiheit hervorbringt. Endlich macht das stärkere Motiv seine Gewalt über den Willen geltend, und die Wahl fällt oft anders aus, als wir Anfangs vermutheten. Daher endlich kann Keiner wissen, wie ein Anderer und auch nicht, wie er selbst in irgend einer bestimmten Lage handeln wird, ehe er darin gewesen: nur nach bestandener Probe ist er des Andern und erst dann auch seiner selbst gewiß. Dann aber ist er es: erprobte Freunde, geprüfte Diener sind sicher. Ueberhaupt behandeln wir einen uns genau bekannten Menschen, wie jede andere Sache, deren Eigenschaften wir bereits kennen gelernt haben, und sehen mit Zuversicht vorher, was von ihm zu erwarten steht und was nicht. Wer ein Mal etwas gethan, wird es, vorkommenden Falls, wieder thun, im Guten wie im Bösen. Darum wird, wer großer, außerordentlicher Hülfe bedarf, sich an Den wenden, der Proben des Edelmuthes abgelegt hat: und wer einen Mörder dingen will, wird sich unter den Leuten umsehen, die schon die Hände im Blute gehabt haben. Nach Herodot's Erzählung (VII, 164) war Gelo von Syrakus in die Nothwendigkeit versetzt, eine sehr große Geldsumme einem Manne gänzlich anzuvertrauen, indem er sie ihm, unter freier Disposition darüber, ins Ausland mitgeben mußte: er erwählte dazu den Kadmos, als welcher einen Beweis seltener, ja unerhörter Redlichkeit und Gewissenhaftigkeit abgelegt hatte. Sein Zutrauen bewährte sich vollkommen. — Gleichermaaßen erwächst erst aus der Erfahrung und wenn die Gelegenheit kommt die Bekanntschaft mit uns selbst, auf welche das Selbstvertrauen, oder Mißtrauen, sich gründet. Je nachdem wir in einem Fall Besonnenheit, Muth, Redlichkeit, Verschwiegenheit, Feinheit, oder was sonst er heischen mochte, gezeigt haben, oder aber der Mangel

an solchen Tugenden zu Tage gekommen ist, — sind wir, in Folge der mit uns gemachten Bekanntschaft, hinterher zufrieden mit uns selbst, oder das Gegentheil. Erst die genaue Kenntniß seines eigenen empirischen Charakters giebt dem Menschen Das, was man *erworbenen Charakter* nennt: derjenige besitzt ihn, der seine eigenen Eigenschaften, gute wie schlechte, genau kennt und dadurch sicher weiß, was er sich zutrauen und zumuthen darf, was aber nicht. Er spielt seine eigene Rolle, die er zuvor, vermöge seines empirischen Charakters, nur naturalisirte, jetzt kunstmäßig und methodisch, mit Festigkeit und Anstand, ohne jemals, wie man sagt, aus dem Charakter zu fallen, was stets beweist, daß Einer, im einzelnen Fall, sich über sich selbst im Irrthum befand.

3) Der Charakter des Menschen ist *konstant*: er bleibt der selbe, das ganze Leben hindurch. Unter der veränderlichen Hülle seiner Jahre, seiner Verhältnisse, selbst seiner Kenntnisse und Ansichten, steckt, wie ein Krebs in seiner Schaale, der identische und eigentliche Mensch, ganz unveränderlich und immer der selbe. Bloß in der Richtung und dem Stoff erfährt sein Charakter die scheinbaren Modifikationen, welche Folge der Verschiedenheit der Lebensalter und ihrer Bedürfnisse sind. Der *Mensch ändert sich nie*: wie er in einem Falle gehandelt hat, so wird er, unter völlig gleichen Umständen (zu denen jedoch auch die richtige Kenntniß dieser Umstände gehört) stets wieder handeln. Die Bestätigung dieser Wahrheit kann man aus der täglichen Erfahrung entnehmen: am frappantesten aber erhält man sie, wenn man einen Bekannten nach 20 bis 30 Jahren wiederfindet und ihn nun bald genau auf denselben Streichen betrifft, wie ehemals. — Zwar wird Mancher diese Wahrheit mit Worten leugnen: er selbst setzt sie jedoch bei seinem Handeln voraus, indem er Dem, den er *ein* Mal unredlich befunden, nie wieder traut, wohl aber sich auf Den verläßt, der sich früher redlich bewiesen. Denn auf jener Wahrheit beruht die Möglichkeit aller Menschenkenntniß und des festen Vertrauens auf die Geprüften, Erprobten, Bewährten. Sogar wenn ein solches Zutrauen uns ein Mal getäuscht hat, sagen wir nie: „sein Charakter hat sich geändert", sondern: „ich habe mich in ihm geirrt". — Auf ihr beruht es, daß, wenn wir den moralischen Werth einer Handlung beurtheilen wollen, wir

vor Allem über ihr Motiv Gewißheit zu erlangen suchen, dann aber unser Lob oder Tadel nicht das Motiv trifft, sondern den Charakter, der sich durch ein solches Motiv bestimmen ließ, als den zweiten und allein dem Menschen inhärirenden Faktor dieser That. — Auf der selben Wahrheit beruht es, daß die wahre Ehre (nicht die ritterliche, oder Narren-Ehre), ein Mal verloren, nie wieder herzustellen ist, sondern der Makel einer einzigen nichtswürdigen Handlung dem Menschen auf immer anklebt, ihn, wie man sagt, brandmarkt. Daher das Sprichwort: „Wer Ein Mal stiehlt, ist sein Lebtag ein Dieb." — Auf ihr beruht es, daß wenn bei wichtigen Staatshändeln, es ein Mal kommen kann, daß der Verrath gewollt, daher der Verräther gesucht, gebraucht und belohnt wird; dann, nach erreichtem Zweck, die Klugheit gebietet, ihn zu entfernen, weil die Umstände veränderlich sind, sein Charakter aber unveränderlich. — Auf ihr beruht es, daß der größte Fehler eines dramatischen Dichters dieser ist, daß seine Charaktere nicht gehalten sind, d. h. nicht, gleich den von großen Dichtern dargestellten, mit der Konstanz und strengen Konsequenz einer Naturkraft durchgeführt sind; wie ich dieses Letztere in einem ausführlichen Beispiele am Shakespeare nachgewiesen habe, in Parerga, Bd. 2, §. 118, S. 196 der ersten Auflage (2. Aufl. §. 119, S. 248). — Ja, auf der selben Wahrheit beruht die Möglichkeit des Gewissens, sofern dieses oft noch im späten Alter die Unthaten der Jugend uns vorhält, wie z. B. dem J. J. Rousseau, nach 40 Jahren, daß er die Magd Marion eines Diebstahls beschuldigt hatte, den er selbst begangen. Dies ist nur unter der Voraussetzung möglich, daß der Charakter unverändert der selbe geblieben; da, im Gegentheil, die lächerlichsten Irrthümer, die gröbste Unwissenheit, die wunderlichsten Thorheiten unserer Jugend uns im Alter nicht beschämen: denn das hat sich geändert, die waren Sache der Erkenntniß, wir sind davon zurückgekommen, haben sie längst abgelegt, wie unsere Jugendkleider. — Auf der selben Wahrheit beruht es, daß ein Mensch, selbst bei der deutlichsten Erkenntniß, ja, Verabscheuung seiner moralischen Fehler und Gebrechen, ja, beim aufrichtigsten Vorsatz der Besserung, doch eigentlich sich nicht bessert, sondern trotz ernsten Vorsätzen und redlichem Versprechen, sich, bei erneuerter Gelegenheit, doch wieder auf den selben Pfaden wie zuvor, zu seiner eigenen Ueberraschung, betreffen läßt.

Bloß ſeine Erkenntniß läßt ſich berichtigen; daher er zu der Einſicht gelangen kann, daß dieſe oder jene Mittel, die er früher anwandte, nicht zu ſeinem Zwecke führen, oder mehr Nachtheil, als Gewinn bringen: dann ändert er die Mittel, nicht die Zwecke. Hierauf beruht das Amerikaniſche Pönitenziarſyſtem: es unternimmt nicht, den Charakter, das Herz des Menſchen zu beſſern, wohl aber ihm den Kopf zurechtzuſetzen und ihm zu zeigen, daß er die Zwecke, denen er vermöge ſeines Charakters unwandelbar nachſtrebt, auf dem bisher gegangenen Wege der Unredlichkeit weit ſchwerer und mit viel größeren Mühſäligkeiten und Gefahren erreichen würde, als auf dem der Ehrlichkeit, Arbeit und Genügſamkeit. Ueberhaupt liegt allein in der Erkenntniß die Sphäre und der Bereich aller Beſſerung und Veredelung. Der Charakter iſt unveränderlich, die Motive wirken mit Nothwendigkeit: aber ſie haben durch die Erkenntniß hindurchzugehen, als welche das Medium der Motive iſt. Dieſe aber iſt der mannigfaltigſten Erweiterung, der immerwährenden Berichtigung in unzähligen Graden fähig: dahin arbeitet alle Erziehung. Die Ausbildung der Vernunft, durch Kenntniſſe und Einſichten jeder Art, iſt dadurch moraliſch wichtig, daß ſie Motiven, für welche ohne ſie der Menſch verſchloſſen bliebe, den Zugang öffnet. So lange er dieſe nicht verſtehen konnte, waren ſie für ſeinen Willen nicht vorhanden. Daher kann, unter gleichen äußern Umſtänden, die Lage eines Menſchen das zweite Mal doch in der That eine ganz andere ſeyn, als das erſte: wenn er nämlich erſt in der Zwiſchenzeit fähig geworden iſt, jene Umſtände richtig und vollſtändig zu begreifen; wodurch jetzt Motive auf ihn wirken, denen er früher unzugänglich war. In dieſem Sinn ſagten die Scholaſtiker ſehr richtig: causa finalis (Zweck, Motiv) movet non secundum suum esse reale, sed secundum esse cognitum. Weiter aber, als auf die Berichtigung der Erkenntniß, erſtreckt ſich keine moraliſche Einwirkung, und das Unternehmen, die Charakterfehler eines Menſchen durch Reden und Moraliſiren aufheben und ſo ſeinen Charakter ſelbſt, ſeine eigentliche Moralität, umſchaffen zu wollen, iſt ganz gleich dem Vorhaben, Blei durch äußere Einwirkung in Gold zu verwandeln, oder eine Eiche durch ſorgfältige Pflege dahin zu bringen, daß ſie Aprikoſen trüge.

Die Ueberzeugung von der Unveränderlichkeit des Charakters finden wir als eine unzweifelhafte ſchon von Apulejus ausgeſprochen, in ſeiner Oratio de magia, woſelbſt er, ſich gegen die Beſchuldigung der Zauberei vertheidigend, an ſeinen bekannten Charakter appellirt und ſagt: Certum indicem cujusque animum esse, qui semper eodem ingenio ad virtutem vel ad malitiam moratus, firmum argumentum est accipiendi criminis, aut respuendi.

4) Der individuelle Charakter iſt angeboren: er iſt kein Werk der Kunſt, oder der dem Zufall unterworfenen Umſtände; ſondern das Werk der Natur ſelbſt. Er offenbart ſich ſchon im Kinde, zeigt dort im Kleinen, was er künftig im Großen ſeyn wird. Daher legen, bei der allergleicheſten Erziehung und Umgebung, zwei Kinder den grundverſchiedenſten Charakter aufs deutlichſte an den Tag: es iſt der ſelbe, den ſie als Greiſe tragen werden. Er iſt ſogar, in ſeinen Grundzügen, erblich, aber nur vom Vater, die Intelligenz hingegen von der Mutter; worüber ich auf Kap. 43 des zweiten Bandes meines Hauptwerkes verweiſe.

Aus dieſer Darlegung des Weſens des individuellen Charakters folgt allerdings, daß Tugenden und Laſter angeboren ſind. Dieſe Wahrheit mag manchem Vorurtheil und mancher Rockenphiloſophie, mit ihren ſogenannten praktiſchen Intereſſen, d. h. ihren kleinen, engen Begriffen und beſchränkten Kinderſchulanſichten, ungelegen kommen: ſie war aber ſchon die Ueberzeugung des Vaters der Moral, des Sokrates, der, laut Angabe des Ariſtoteles (Eth. magna, I, 9) behauptete: οὐκ ἐφ' ἡμῖν γενέσθαι τὸ σπουδαίους εἶναι, ἢ φαύλους, κ. τ. λ. (in arbitrio nostro positum non esse, nos probos, vel malos esse). Was Ariſtoteles hier dagegen erinnert, iſt offenbar ſchlecht: auch theilt er ſelbſt jene Meinung des Sokrates und ſpricht ſie auf das deutlichſte aus, in der Eth. Nicom., VI, 13: „Πᾶσι γὰρ δοκεῖ ἕκαστα τῶν ἠθῶν ὑπάρχειν φύσει πως. καὶ γὰρ δίκαιοι καὶ σωφρονικοὶ καὶ ἀνδρεῖοι καὶ τἆλλα ἔχομεν εὐθὺς ἐκ γενετῆς.“ (Singuli enim mores in omnibus hominibus quodammodo videntur inesse natura: namque ad justitiam, temperantiam, fortitudinem, ceterasque virtutes proclivitatem statim habemus, cum primum nascimur.) Und wenn man die ſämmtlichen Tugenden und Laſter in dem Buche des Ariſtoteles de virtutibus et vitiis, wo ſie zu kurzer Ueberſicht

zusammengestellt sind, überschaut; so wird man finden, daß sie sämmtlich, an wirklichen Menschen, sich nur denken lassen als angeborene Eigenschaften, und nur als solche ächt wären: hingegen aus der Reflexion hervorgegangen und willkührlich angenommen, würden sie eigentlich auf eine Art Verstellung hinauslaufen, unächt seyn, daher auch auf ihren Fortbestand und ihre Bewährung im Drange der Umstände dann durchaus nicht zu rechnen seyn würde. Und auch wenn man die beim Aristoteles und allen Alten fehlende Christliche Tugend der Liebe, caritas, hinzufügt; so verhält es sich mit ihr nicht anders. Wie sollte auch die unermüdliche Güte des einen Menschen und die unverbesserliche, tief wurzelnde Bosheit des andern, der Charakter der Antonine, des Hadrian, des Titus einerseits, und der des Kaligula, Nero, Domitian andererseits, von außen angeflogen, das Werk zufälliger Umstände, oder bloßer Erkenntniß und Belehrung seyn! Hatte doch gerade Nero den Seneka zum Erzieher. — Vielmehr liegt im angeborenen Charakter, diesem eigentlichen Kern des ganzen Menschen, der Keim aller seiner Tugenden und Laster. Diese dem unbefangenen Menschen natürliche Ueberzeugung hat auch die Hand des Vellejus Paterkulus geführt, als er (II, 35) über den Kato Folgendes niederschrieb: Homo virtuti consimillimus, et per omnia genio diis, quam hominibus propior: qui nunquam recte fecit, ut facere videretur, sed quia *aliter facere non poterat**).

Woraus hingegen, unter der Annahme der Willensfreiheit, Tugend und Laster, oder überhaupt die Thatsache, daß zwei gleich erzogene Menschen, unter völlig gleichen Umständen und Anläßen, ganz verschieden, ja entgegengesetzt handeln, eigentlich entspringen soll, ist schlechterdings nicht abzusehen. Die thatsächliche,

*) Diese Stelle wird allmälig zu einem regulären Armaturstück im Zeughause der Deterministen, welche Ehre der gute alte Historiker, vor 1800 Jahren, sich gewiß nicht träumen ließ. Zuerst hatte sie Hobbes gelobt, nach ihm Priestley. Dann hat sie Schelling in seiner Abhandlung über die Freiheit, S. 478, in einer zu seinen Zwecken etwas verfälschten Uebersetzung wiedergegeben; weshalb er auch den Vellejus Paterkulus nicht namentlich anführt, sondern, so klug wie vornehm, sagt „ein Alter". Endlich habe auch ich nicht ermangeln wollen, sie beizubringen, da sie wirklich zur Sache ist.

ursprüngliche Grundverschiedenheit der Charaktere ist unvereinbar mit der Annahme einer solchen Willensfreiheit, die darin besteht, daß jedem Menschen, in jeder Lage, entgegengesetzte Handlungen gleich möglich seyn sollen. Denn da muß sein Charakter von Hause aus eine tabula rasa seyn, wie nach Locke der Intellekt, und darf keine angeborene Neigung nach einer, oder der andern Seite haben; weil diese eben schon das vollkommene Gleichgewicht, welches man im libero arbitrio indifferentiae denkt, aufheben würde. Im Subjektiven kann also, unter jener Annahme, der Grund der in Betrachtung genommenen Verschiedenheit der Handlungsweise verschiedener Menschen nicht liegen; aber noch weniger im Objektiven: denn alsdann wären es ja die Objekte, welche das Handeln bestimmten, und die verlangte Freiheit gienge ganz und gar verloren. Da bliebe allenfalls nur noch der Ausweg übrig, den Ursprung jener thatsächlichen großen Verschiedenheit der Handlungsweisen in die Mitte zwischen Subjekt und Objekt zu verlegen, nämlich sie entstehen zu lassen aus der verschiedenen Art, wie das Objektive vom Subjektiven aufgefaßt, d. h. wie es von verschiedenen Menschen erkannt würde. Dann liefe aber Alles auf richtige, oder falsche Erkenntniß der vorliegenden Umstände zurück, wodurch der moralische Unterschied der Handlungsweisen zu einer bloßen Verschiedenheit der Richtigkeit des Urtheils umgestaltet und die Moral in Logik verwandelt würde. Versuchten nun die Anhänger der Willensfreiheit zuletzt noch sich aus jenem schlimmen Dilemma dadurch zu retten, daß sie sagten: angeborene Verschiedenheit der Charaktere gebe es zwar nicht, aber es entstände eine dergleichen Verschiedenheit aus äußeren Umständen, Eindrücken, Erfahrungen, Beispiel, Lehren u. s. w.: und wenn auf diese Weise ein Mal der Charakter zu Stande gekommen wäre; so erklärte sich aus ihm nachher die Verschiedenheit des Handelns: so ist darauf zu sagen, erstlich, daß demnach der Charakter sich sehr spät einstellen würde (während er thatsächlich schon in Kindern zu erkennen ist) und die meisten Menschen sterben würden, ehe sie einen Charakter erlangt hätten; zweitens aber, daß alle jene äußeren Umstände, deren Werk der Charakter seyn sollte, ganz außer unserer Macht liegen und vom Zufall (oder wenn man will, von der Vorsehung) so oder anders herbeigeführt würden: wenn nun also aus diesen der Cha-

rakter und aus diesem wieder die Verschiedenheit des Handelns entspränge; so würde alle moralische Verantwortlichkeit für diese letztere ganz und gar wegfallen, da sie offenbar zuletzt das Werk des Zufalls oder der Vorsehung wäre. So sehen wir also, unter der Annahme der Willensfreiheit, den Ursprung der Verschiedenheit der Handlungsweisen, und damit der Tugend, oder des Lasters, nebst der Verantwortlichkeit, ohne allen Anhalt schweben und nirgends ein Plätzchen finden, Wurzel darauf zu schlagen. Hieraus aber ergiebt sich, daß jene Annahme, so sehr sie auch, auf den ersten Blick, dem rohen Verstande zusagt, doch im Grunde ebenso sehr mit unsern moralischen Ueberzeugungen im Widerspruch steht, als, wie genugsam gezeigt, mit der obersten Grundregel unsers Verstandes.

Die Nothwendigkeit, mit der, wie ich oben ausführlich dargethan habe, die Motive, wie alle Ursachen überhaupt, wirken, ist keine voraussetzungslose. Jetzt haben wir ihre Voraussetzung, den Grund und Boden worauf sie fußt, kennen gelernt: es ist der angeborene, individuelle Charakter. Wie jede Wirkung in der unbelebten Natur ein nothwendiges Produkt zweier Faktoren ist, nämlich der hier sich äußernden allgemeinen Naturkraft und der diese Aeußerung hier hervorrufenden einzelnen Ursache; gerade so ist jede That eines Menschen das nothwendige Produkt seines Charakters und des eingetretenen Motivs. Sind diese Beiden gegeben, so erfolgt sie unausbleiblich. Damit eine andere entstände, müßte entweder ein anderes Motiv oder ein anderer Charakter gesetzt werden. Auch würde jede That sich mit Sicherheit vorhersagen, ja, berechnen lassen; wenn nicht theils der Charakter sehr schwer zu erforschen, theils auch das Motiv oft verborgen und stets der Gegenwirkung anderer Motive, die allein in der Gedankensphäre des Menschen, Andern unzugänglich, liegen, bloßgestellt wäre. Durch den angeborenen Charakter des Menschen sind schon die Zwecke überhaupt, welchen er unabänderlich nachstrebt, im Wesentlichen bestimmt: die Mittel, welche er dazu ergreift, werden bestimmt theils durch die äußeren Umstände, theils durch seine Auffassung derselben, deren Richtigkeit wieder von seinem Verstande und dessen Bildung abhängt. Als Endresultat von dem Allen erfolgen nun seine einzelnen Thaten, mithin die ganze Rolle, welche er in der Welt zu spielen hat. —

Ebenso richtig daher, wie poetisch aufgefaßt, findet man das Resultat der hier dargelegten Lehre vom individuellen Charakter ausgesprochen in einer der schönsten Strophen Goethe's:

„Wie an dem Tag, der dich der Welt verliehen,
Die Sonne stand zum Gruße der Planeten,
Bist alsobald und fort und fort gediehen,
Nach dem Gesetz, wonach du angetreten.
So mußt du seyn, dir kannst du nicht entfliehen,
So sagten schon Sibyllen, so Propheten;
Und keine Zeit und keine Macht zerstückelt
Geprägte Form, die lebend sich entwickelt."

Jene Voraussetzung also, auf der überhaupt die Nothwendigkeit der Wirkungen aller Ursachen beruht, ist das innere Wesen jedes Dinges, sei dasselbe nun bloß eine in diesem sich äußernde allgemeine Naturkraft, oder sei es Lebenskraft, oder sei es Wille: immer wird jegliches Wesen, welcher Art es auch sei, auf Anlaß der einwirkenden Ursachen, seiner eigenthümlichen Natur gemäß reagiren. Dieses Gesetz, dem alle Dinge der Welt, ohne Ausnahme, unterworfen sind, drückten die Scholastiker aus in der Formel operari sequitur esse. Demselben zufolge prüft der Chemiker die Körper durch Reagenzien, und der Mensch den Menschen durch die Proben, auf welche er ihn stellt. In allen Fällen werden die äußeren Ursachen mit Nothwendigkeit hervorrufen, was in dem Wesen steckt: denn dieses kann nicht anders reagiren, als nach dem wie es ist.

Hier ist daran zu erinnern, daß jede Existentia eine Essentia voraussetzt: d. h. jedes Seiende muß eben auch Etwas seyn, ein bestimmtes Wesen haben. Es kann nicht daseyn und dabei doch nichts seyn, nämlich so etwas wie das Ens metaphysicum, d. h. ein Ding welches ist und weiter nichts als ist, ohne alle Bestimmungen und Eigenschaften, und folglich ohne die aus diesen fließende entschiedene Wirkungsart: sondern so wenig eine Essentia ohne Existentia eine Realität liefert (was Kant durch das bekannte Beispiel von hundert Thalern erläutert hat); ebenso wenig vermag Dies eine Existentia ohne Essentia. Denn jedes Seiende muß eine ihm wesentliche, eigenthümliche Natur haben, vermöge welcher es ist was es ist, die es stets behauptet, deren Aeußerungen von den Ursachen mit Nothwen-

digkeit hervorgerufen werden; während hingegen diese Natur selbst keineswegs das Werk jener Ursachen, noch durch dieselben modifikabel ist. Alles dieses aber gilt vom Menschen und seinem Willen ebenso sehr, wie von allen übrigen Wesen in der Natur. Auch er hat zur Existentia eine Essentia, d. h. grundwesentliche Eigenschaften, die eben seinen Charakter ausmachen und nur der Veranlassung von Außen bedürfen, um hervorzutreten. Folglich zu erwarten, daß ein Mensch, bei gleichem Anlaß, ein Mal so, ein ander Mal aber ganz anders handeln werde, wäre wie wenn man erwarten wollte, daß der selbe Baum, der diesen Sommer Kirschen trug, im nächsten Birnen tragen werde. Die Willensfreiheit bedeutet, genau betrachtet, eine Existentia ohne Essentia; welches heißt, daß etwas sei und dabei doch Nichts sei, welches wiederum heißt, nicht sei, also ein Widerspruch ist.

Der Einsicht hierin, wie auch in die a priori gewisse und daher ausnahmslose Gültigkeit des Gesetzes der Kausalität, ist es zuzuschreiben, daß alle wirklich tiefen Denker aller Zeiten, so verschieden auch ihre sonstigen Ansichten seyn mochten, darin übereinstimmten, daß sie die Nothwendigkeit der Willensakte bei eintretenden Motiven behaupteten und das liberum arbitrium verwarfen. Sogar haben sie, eben weil die unberechenbar große Majorität der zum Denken unfähigen und dem Scheine und Vorurtheil Preis gegebenen Menge dieser Wahrheit allezeit hartnäckig widerstrebte, sie auf die Spitze gestellt, um sie in den entschiedensten, ja, übermüthigsten Ausdrücken zu behaupten. Der bekannteste von diesen ist der Esel des Buridan, nach welchem man jedoch, seit ungefähr hundert Jahren, in den von Buridan noch vorhandenen Schriften vergeblich sucht. Ich selbst besitze eine augenscheinlich noch im fünfzehnten Jahrhundert gedruckte Ausgabe seiner Sophismata, ohne Druckort, noch Jahreszahl, noch Seitenzahl, in der ich oft vergeblich danach gesucht habe, obgleich fast auf jeder Seite Esel als Beispiele vorkommen. Bayle, dessen Artikel Buridan die Grundlage alles seitdem darüber Geschriebenen ist, sagt sehr unrichtig, daß man nur von dem einen Sophisma Buridans wisse; da ich einen ganzen Quartanten Sophismata von ihm habe. Auch hätte Bayle, da er die Sache so ausführlich behandelt, wissen sollen, was jedoch auch seitdem nicht bemerkt zu seyn scheint, daß jenes Beispiel, welches gewissermaaßen zum Symbol oder Typus der großen hier von mir verfochtenen Wahrheit geworden ist, weit älter ist, als Buridan. Es findet sich im Dante, der das ganze Wissen seiner Zeit inne hatte, vor Buridan lebte und nicht von Eseln, sondern von Menschen redet, mit folgenden Worten, welche das vierte Buch seines Paradiso eröffnen:

Intra duo cibi, distanti e moventi
D'un modo, prima si morria di fame,
Che liber' uomo l'un recasse a' denti*).

Ja, es findet sich schon im Aristoteles, De coelo, II, 13, mit diesen Worten: καὶ ὁ λόγος τοῦ πεινῶντος καὶ διψῶντος σφόδρα μὲν, ὁμοίως δὲ, καὶ τῶν ἐδωδιμῶν καὶ ποτῶν ἴσον ἀπέχοντος, καὶ γὰρ τοῦτον ἠρεμεῖν ἀναγκαῖον (item ea, quae de sitiente vehementer esurienteque dicuntur, cum aeque ab his, quae eduntur atque bibuntur, distat: quiescat enim necesse est). Buridan, der aus diesen Quellen das Beispiel überkommen hatte, vertauschte den Menschen gegen einen Esel, bloß weil es die Gewohnheit dieses dürftigen Scholastikers ist, zu seinen Beispielen entweder Sokrates und Platon, oder asinum zu nehmen.

Die Frage nach der Willensfreiheit ist wirklich ein Probierstein, an welchem man die tief denkenden Geister von den oberflächlichen unterscheiden kann, oder ein Gränzstein, wo beide aus einander gehen, indem die ersteren sämmtlich das nothwendige Erfolgen der Handlung, bei gegebenem Charakter und Motiv, behaupten, die letzteren hingegen, mit dem großen Haufen, der Willensfreiheit anhängen. Sodann giebt es noch einen Mittelschlag, welcher, sich verlegen fühlend, hin und her lavirt, sich und Andern den Zielpunkt verrückt, sich hinter Worte und Phrasen flüchtet, oder die Frage so lange dreht und verdreht, bis man nicht mehr weiß, worauf sie hinauslief. So hat es schon Leibnitz gemacht, der viel mehr Mathematiker und Polyhistor, als Philosoph war**). Aber um solche Hin- und Her-Redner zur

*) Inter duos cibos aeque remotos unoque modo motos constitutus, homo prius fame periret, quam ut, absoluta libertate usus, unum eorum dentibus admoveret.

**) Leibnitzens Haltlosigkeit in diesem Punkte zeigt sich am deutlichsten

Sache zu bringen, muß man ihnen die Frage folgendermaaßen stellen und nicht davon abgehen:

1) Sind einem gegebenen Menschen, unter gegebenen Umständen, zwei Handlungen möglich, oder nur eine? — Antwort aller Tiefdenkenden: Nur Eine.

2) Konnte der zurückgelegte Lebenslauf eines gegebenen Menschen — angesehen, daß einerseits sein Charakter unveränderlich feststeht und andererseits die Umstände, deren Einwirkung er zu erfahren hatte, durchweg und bis auf das Kleinste herab von äußeren Ursachen, die stets mit strenger Nothwendigkeit eintreten, und deren aus lauter ebenso nothwendigen Gliedern bestehende Kette ins Unendliche hinausläuft, nothwendig bestimmt wurden, — irgend worin, auch nur im Geringsten, in irgend einem Vorgang, einer Scene, anders ausfallen, als er ausgefallen ist? — Nein! ist die konsequente und richtige Antwort.

Die Folgerung aus beiden Sätzen ist: Alles was geschieht, vom Größten bis zum Kleinsten, geschieht nothwendig. Quidquid fit necessario fit.

Wer bei diesen Sätzen erschrickt, hat noch Einiges zu lernen und Anderes zu verlernen: danach aber wird er erkennen, daß sie die ergiebigste Quelle des Trostes und der Beruhigung sind. — Unsere Thaten sind allerdings kein erster Anfang, daher in ihnen nichts wirklich Neues zum Daseyn gelangt: sondern durch das was wir thun, erfahren wir bloß was wir sind.

Auf der, wenn auch nicht deutlich erkannten, doch gefühlten Ueberzeugung von der strengen Nothwendigkeit alles Geschehenden beruht auch die bei den Alten so fest stehende Ansicht vom Fatum, der εἱμαρμενη, wie auch der Fatalismus der Mohammedaner, sogar auch der überall unvertilgbare Glaube an Omina, weil eben selbst der kleinste Zufall nothwendig eintritt und alle Begebenheiten, so zu sagen, mit einander Tempo halten, mithin Alles in Allem wiederklingt. Endlich hängt sogar dies damit zusammen, daß, wer ohne die leiseste Absicht und ganz zufällig einen Andern verstümmelt oder getödtet hat, dieses Piaculum sein ganzes Leben hindurch betrauert, mit einem Gefühl, welches dem der Schuld

in seinem Briefe an Coste, Opera phil. ed. Erdmann, p. 447; demnächst auch in der Théodicée, §. 45—53.

verwandt scheint, und auch von Andern, als persona piacularis (Unglücksmensch), eine eigene Art von Diskredit erfährt. Ja sogar auf die Christliche Lehre von der Gnadenwahl ist die gefühlte Ueberzeugung von der Unveränderlichkeit des Charakters und der Nothwendigkeit seiner Aeußerungen wohl nicht ohne Einfluß gewesen. — Endlich will ich noch folgende ganz beiläufige Bemerkung hier nicht unterdrücken, die Jeder, je nachdem er über gewisse Dinge denkt, beliebig stehen oder fallen lassen mag. Wenn wir die strenge Nothwendigkeit alles Geschehenden, vermöge einer alle Vorgänge ohne Unterschied verknüpfenden Kausalkette nicht annehmen, sondern diese letztere an unzähligen Stellen durch eine absolute Freiheit unterbrochen werden lassen; so wird alles Vorhersehen des Zukünftigen, im Traume, im hellsehenden Somnambulismus und im zweiten Gesicht (second sight), selbst objektiv, folglich absolut unmöglich, mithin undenkbar; weil es dann gar keine objektiv wirkliche Zukunft giebt, die auch nur möglicherweise vorhergesehen werden könnte: statt daß wir jetzt doch nur die subjektiven Bedingungen hiezu, also die subjektive Möglichkeit, bezweifeln. Und selbst dieser Zweifel kann bei den Wohlunterrichteten heut zu Tage nicht mehr Raum gewinnen, nachdem unzählige Zeugnisse, von glaubwürdigster Seite, jene Anticipationen der Zukunft festgestellt haben.

Ich füge noch ein Paar Betrachtungen als Korollarien zur festgestellten Lehre von der Nothwendigkeit alles Geschehenden hinzu.

Was würde aus dieser Welt werden, wenn nicht die Nothwendigkeit alle Dinge durchzöge und zusammenhielte, besonders aber der Zeugung der Individuen vorstände? Ein Monstrum, ein Schutthaufen, eine Fratze ohne Sinn und Bedeutung, — nämlich das Werk des wahren und eigentlichen Zufalls. —

Wünschen, daß irgend ein Vorfall nicht geschehen wäre, ist eine thörichte Selbstquälerei: denn es heißt etwas absolut Unmögliches wünschen, und ist so unvernünftig, wie der Wunsch, daß die Sonne im Westen aufgienge. Weil eben alles Geschehende, Großes wie Kleines, streng nothwendig eintritt, ist es durchaus eitel, darüber nachzudenken, wie geringfügig und zufällig die Ursachen waren, welche jenen Vorfall herbeigeführt haben, und wie so sehr leicht sie hätten anders seyn können: denn Dies ist illu-

forisch; indem sie alle mit ebenso strenger Nothwendigkeit eingetreten sind und mit ebenso vollkommener Macht gewirkt haben, wie die, in Folge welcher die Sonne im Osten aufgeht. Wir sollen vielmehr die Begebenheiten, wie sie eintreten, mit eben dem Auge betrachten, wie das Gedruckte, welches wir lesen, wohl wissend, daß es da stand, ehe wir es lasen.

IV.

Vorgänger.

Zum Beleg der obigen Behauptung über das Urtheil aller tiefen Denker hinsichtlich unsers Problems, will ich von den großen Männern, welche sich in diesem Sinne ausgesprochen haben, einige in Erinnerung bringen.

Zuvörderst, um Diejenigen zu beruhigen, welche etwan glauben könnten, daß Religionsgründe der von mir verfochtenen Wahrheit entgegenständen, erinnere ich daran, daß schon Jeremias (10, 23) gesagt hat: „Des Menschen Thun stehet nicht in seiner Gewalt, und stehet in Niemandes Macht, wie er wandele, oder seinen Gang richte." Besonders aber berufe ich mich auf Luther, welcher in einem eigens dazu geschriebenen Buche, De servo arbitrio, mit seiner ganzen Heftigkeit die Willensfreiheit bestreitet. Ein Paar Stellen daraus reichen hin, seine Meinung zu charakterisiren, die er natürlich nicht mit philosophischen, sondern mit theologischen Gründen unterstützt. Ich citire sie nach der Ausgabe von Seb. Schmidt, Strasburg 1707. — Daselbst S. 145 heißt es: Quare simul in omnium cordibus scriptum invenitur, liberum arbitrium nihil esse; licet obscuretur tot disputationibus contrariis et tanta tot virorum auctoritate. — S. 214: Hoc loco admonitos velim liberi arbitrii tutores, ut sciant, sese esse abnegatores Christi, dum asserunt liberum arbitrium. — S. 220: Contra liberum arbitrium pugnabunt Scripturae testimonia, quotquot de Christo loquuntur. At

ea sunt innumerabilia, imo tota Scriptura. Ideo, si Scriptura judice causam agimus, omnibus modis vicero, ut ne jota unum aut apex sit reliquus, qui non damnet dogma liberi arbitrii. —

Jetzt zu den Philoſophen. Die Alten ſind hier nicht ernſtlich in Betracht zu ziehen, da ihre Philoſophie, gleichſam noch im Stande der Unſchuld, die zwei tiefſten und bedenklichſten Probleme der neuern Philoſophie noch nicht zum deutlichen Bewußtſeyn gebracht hatte, nämlich die Frage nach der Freiheit des Willens und die nach der Realität der Außenwelt, oder dem Verhältniß des Idealen zum Realen. Wie weit übrigens das Problem von der Freiheit des Willens den Alten klar geworden, kann man ziemlich erſehen aus des Ariſtoteles Ethica Nicom., III, c. 1—8, wo man finden wird, daß ſein Denken darüber im Weſentlichen bloß die phyſiſche und intellektuelle Freiheit betrifft, daher er ſtets nur von ἑκουσιον και ἀκουσιον redet, willkührlich und frei als einerlei nehmend. Das ſehr viel ſchwerere Problem der moraliſchen Freiheit hat ſich ihm noch nicht dargeſtellt, obgleich allerdings bisweilen ſeine Gedanken bis dahin reichen, beſonders Ethica Nicom., II, 2, und III, 7, wo er aber in den Fehler verfällt, den Charakter aus den Thaten abzuleiten, ſtatt umgekehrt. Ebenſo kritiſirt er ſehr fälſchlich die oben von mir angeführte Ueberzeugung des Sokrates: an andern Stellen aber hat er dieſe wieder zu der ſeinigen gemacht, z. B. Nicom., X, 10: τὸ μὲν οὖν τῆς φύσεως δῆλον ὡς οὐκ ἐφ' ἡμῖν ὑπάρχει, ἀλλά διά τινας Θείας αἰτίας τοῖς ὡς ἀληΘῶς εὐτυχέσιν ὑπάρχει (quod igitur a natura tribuitur, id in nostra potestate non esse, sed, ab aliqua divina causa profectum, inesse in iis, qui revera sunt fortunati, perspicuum est). Mox: Δεῖ δὴ τὸ ἦΘος προϋπάρχειν πως οἰκεῖον τῆς ἀρετῆς, στέργον τὸ καλὸν καὶ δυσχεραῖνον το αἰσχρόν (Mores igitur ante quodammodo insint oportet, ad virtutem accommodati, qui honestum amplectantur, turpitudineque offendantur); welches mit der oben von mir beigebrachten Stelle ſtimmt, wie auch mit Eth. magna, I, 11. Οὐκ ἔσται ὁ προαιρούμενος εἶναι σπουδαιότατος, ἂν μὴ καὶ ἡ φύσις ὑπάρξῃ, βελτίων μέντοι ἔσται (non enim ut quisque voluerit, erit omnium optimus, nisi etiam natura exstiterit: melior quidem recte erit). In gleichem Sinn behandelt Ariſtoteles die Frage

nach der Willensfreiheit in der Ethica magna, I, 9—18, und Ethica Eudemia, II, 6—10, wo er dem eigentlichen Problem noch etwas näher kommt: doch iſt alles ſchwankend und oberflächlich. Es iſt überall ſeine Methode, nicht direkt auf die Sachen einzugehen, analytiſch verfahrend; ſondern, ſynthetiſch, aus äußern Merkmalen Schlüſſe zu ziehen: ſtatt einzudringen, um zum Kern der Dinge zu gelangen, hält er ſich an äußere Kennzeichen, ſogar an Worte. Dieſe Methode führt leicht irre und, bei tiefern Problemen, nie zum Ziele. Hier nun bleibt er vor dem vermeintlichen Gegenſatz zwiſchen dem Nothwendigen und dem Willkührlichen, ἀναγκαιον και ἑκουσιον, ſtehen, wie vor einer Mauer: über dieſe hinaus aber liegt erſt die Einſicht, daß das Willkührliche gerade als ſolches nothwendig iſt, vermöge des Motivs, ohne welches ein Willensakt ſo wenig wie ohne ein wollendes Subjekt möglich iſt, und welches Motiv eine Urſache iſt, ſo gut wie die mechaniſche, von der es nur im Unweſentlichen ſich unterſcheidet; ſagt er doch ſelbſt (Eth. Eudem., II, 10): ἡ γὰρ οὗ ἕνεκα μία τῶν αἰτίων ἐστίν (nam id, cujus gratia, una e causarum numero est). Daher eben iſt jener Gegenſatz zwiſchen dem Willkührlichen und Nothwendigen ein grundfalſcher; wenn es gleich vielen angeblichen Philoſophen noch heute ebenſo geht wie dem Ariſtoteles.

Schon ziemlich deutlich legt das Problem der Willensfreiheit Cicero dar, im Buche de fato, c. 10 & c. 17. Der Gegenſtand ſeiner Abhandlung führt allerdings ſehr leicht und natürlich darauf hin. Er ſelbſt hält es mit der Willensfreiheit: aber wir ſehen, daß ſchon Chryſippos und Diodoros ſich das Problem, mehr oder weniger deutlich, zum Bewußtſeyn gebracht haben müſſen. — Beachtenswerth iſt auch das dreißigſte Todtengeſpräch des Lukianos, zwiſchen Minos und Soſtratos, welches die Willensfreiheit und mit ihr die Verantwortlichkeit leugnet.

Aber gewiſſermaaßen iſt bereits das vierte Buch der Maccabäer, in der Septuaginta (bei Luther fehlt es), eine Abhandlung über die Willensfreiheit; ſofern es ſich zur Aufgabe macht, den Beweis zu führen, daß die Vernunft (λογισμος) die Kraft beſitzt, alle Leidenſchaften und Affekte zu überwinden, und dies belegt durch die Jüdiſchen Märtyrer im zweiten Buch.

Die älteſte mir bekannte, deutliche Erkenntniß unſers Pro-

blems zeigt sich bei Klemens Alexandrinus, indem er (Strom. I, §. 17) sagt: οὐτε δε οἱ ἐπαινοι, οὐτε οἱ ψογοι, οὐδ' αἱ τιμαι, οὐδ' αἱ κολασεις, δικαιαι, μη της ψυχης ἐχουσης την ἐξουσιαν της ὁρμης και ἀφορμης, ἀλλ' ἀκουσιου της κακιας οὐσης (nec laudes, nec vituperationes, nec honores, nec supplicia justa sunt, si anima non habeat liberam potestatem et appetendi et abstinendi, sed sit vitium involuntarium): dann, nach einem sich auf früher Gesagtes beziehenden Zwischensatz: ἵν' ὁτι μαλιστα ὁ Θεος μεν ἡμιν κακιας ἀναιτιος (ut vel maxime quidem Deus nobis non sit causa vitii). Dieser höchst beachtenswerthe Nachsatz zeigt, in welchem Sinne die Kirche sogleich das Problem faßte, und welche Entscheidung sie, als ihrem Interesse gemäß, sofort anticipirte. — Beinahe 200 Jahre später finden wir die Lehre vom freien Willen bereits ausführlich behandelt von Nemesius, in seinem Werke De natura hominis, Kap. 35 am Ende, und Kap. 39—41. Die Freiheit des Willens wird hier ohne Weiteres mit der Willkühr, oder Wahlentscheidung, identifizirt und demnach eifrigst behauptet und dargethan. Doch ist es immer schon eine Ventilation der Sache.

Aber das völlig entwickelte Bewußtseyn unsers Problems, mit Allem, was daran hängt, finden wir zuerst beim Kirchenvater Augustinus, der deshalb, obwohl weit mehr Theolog, als Philosoph, hier in Betracht kommt. Sogleich jedoch sehen wir ihn durch dasselbe in merkliche Verlegenheit und unsicheres Schwanken versetzt, welches ihn bis zu Inkonsequenzen und Widersprüchen führt, in seinen drei Büchern de libero arbitrio. Einerseits will er nicht, wie Pelagius, der Freiheit des Willens so viel einräumen, daß dadurch die Erbsünde, die Nothwendigkeit der Erlösung und die freie Gnadenwahl aufgehoben würde, mithin der Mensch durch eigene Kräfte gerecht und der Seeligkeit würdig werden könnte. Er giebt sogar in dem Argumento in libros de lib. arb. ex Lib. I, c. 9, Retractationum desumto zu verstehen, daß er für diese Seite der Kontroverse (die Luther später so heftig verfocht) noch mehr gesagt haben würde, wenn jene Bücher nicht vor dem Auftreten des Pelagius geschrieben wären, gegen dessen Meinung er alsdann das Buch de natura et gratia abfaßte. Inzwischen sagt er schon de lib. arb. III, 18:

Nunc autem homo non est bonus, nec habet in potestate, ut bonus sit, sive non videndo qualis esse debeat, sive videndo et non volendo esse, qualem debere esse se videt. — Mox: vel ignorando non habet liberum arbitrium voluntatis ad eligendum quid recte faciat; vel resistente carnali consuetudine, quae violentia mortalis successionis quodammodo naturaliter inolevit, videat quid recte faciendum sit, et velit, nec possit implere: und im erwähnten Argumento: Voluntas ergo ipsa, nisi gratia Dei liberatur a servitute, qua facta est serva peccati, et, ut vitia superet, adjuvetur, recte pieque vivi non potest a mortalibus.

Andererseits jedoch bewogen ihn folgende drei Gründe die Freiheit des Willens zu vertheidigen:

1) Seine Opposition gegen die Manichäer, gegen welche ausdrücklich die Bücher de lib. arb. gerichtet sind, weil sie den freien Willen leugneten und eine andere Urquelle des Bösen, wie des Uebels, annahmen. Auf sie spielt er schon im letzten Kapitel des Buches de animae quantitate an: datum est animae liberum arbitrium, quod qui nugatoriis ratiocinationibus labefactare conantur, usque adeo coeci sunt, ut caet.

2) Die natürliche, von mir aufgedeckte Täuschung, vermöge welcher das „ich kann thun was ich will" für die Freiheit des Willens angesehen und „willkührlich" als sofort identisch mit „frei" genommen wird: de lib. arb. I, 12. Quid enim tam in voluntate, quam ipsa voluntas, situm est?

3) Die Nothwendigkeit, die moralische Verantwortlichkeit des Menschen mit der Gerechtigkeit Gottes in Einklang zu bringen. Nämlich dem Scharfsinn des Augustinus ist eine höchst ernstliche Bedenklichkeit nicht entgangen, deren Beseitigung so schwierig ist, daß, soviel mir bekannt, alle späteren Philosophen, mit Ausnahme dreier, die wir deshalb sogleich näher betrachten werden, sie lieber fein leise umschlichen haben, als wäre sie nicht vorhanden. Augustinus hingegen spricht sie, mit edler Offenheit, ganz unumwunden aus, gleich in den Eingangsworten der Bücher de lib. arb.: Dic mihi, quaeso, utrum Deus non sit auctor mali? — Und dann ausführlicher gleich im zweiten Kapitel: Movet autem animum, si peccata ex his animabus sunt quas Deus creavit, illae autem animae ex Deo; quomodo

non, parvo intervallo, peccata referantur in Deum. Worauf der Interlokutor versetzt: Id nunc plane abs te dictum est, quod me cogitantem satis excruciat. — Diese höchst bedenkliche Betrachtung hat Luther wieder aufgenommen und mit der ganzen Heftigkeit seiner Beredsamkeit hervorgehoben, De servo arbitrio, S. 144. At talem oportere esse Deum, qui libertate sua necessitatem imponat nobis, ipsa ratio naturalis cogitur confiteri. — Concessa praescientia et omnipotentia, sequitur naturaliter, irrefragabili consequentia, nos per nos ipsos non esse factos, nec vivere, nec agere quidquam, sed per illius omnipotentiam. — — Pugnat ex diametro praescientia et omnipotentia Dei cum nostro libero arbitrio. — Omnes homines coguntur inevitabili consequentia admittere, nos non fieri nostra voluntate, sed necessitate; ita nos non facere quod libet, pro jure liberi arbitrii, sed prout Deus praescivit et *agit* consilio et virtute infallibili et immutabili: u. s. w.

Ganz erfüllt von dieser Erkenntniß finden wir, am Anfang des 17. Jahrhunderts, den Vanini. Sie ist der Kern und die Seele seiner beharrlichen, wiewohl, unter dem Druck der Zeit, möglichst schlau verhehlten Auflehnung gegen den Theismus. Bei jeder Gelegenheit kommt er darauf zurück und wird nicht müde, sie von den verschiedensten Gesichtspunkten aus darzulegen. Z. B. in seinem Amphitheatro aeternae providentiae, exercitatio 16, sagt er: Si Deus vult peccata, igitur facit: scriptum est enim „omnia quaecunque voluit fecit". Si non vult, tamen committuntur: erit ergo dicendus improvidus, vel impotens, vel crudelis; cum voti sui compos fieri aut nesciat, aut nequeat, aut negligat. — — — — Philosophi inquiunt: si nollet Deus pessimas ac nefarias in orbe vigere actiones, procul dubio uno nutu extra mundi limites omnia flagitia exterminaret, profligaretque: quis enim nostrum divinae potest resistere voluntati? Quomodo invito Deo patrantur scelera, si in actu quoque peccandi scelestis vires subministrat? Ad haec, si contra Dei voluntatem homo labitur, Deus erit inferior homine, qui ei adversatur, et praevalet. Hinc deducunt: Deus ita desiderat hunc mundum, qualis est: si meliorem vellet, meliorem haberet. — Und exercitatio 44 heißt es: Instrumentum

movetur prout a suo principali dirigitur: sed nostra voluntas in suis operationibus se habet tanquam instrumentum, Deus vero ut agens principale; ergo si haec male operatur, Deo imputandum est. — — — Voluntas nostra non solum quoad motum, sed quoad substantiam quoque tota a Deo dependet: quare nihil est, quod eidem imputari vere possit, neque ex parte substantiae, neque operationis, sed totum Deo, qui voluntatem sic formavit, et ita movet. — — — — Cum essentia et motus voluntatis sit a Deo, adscribi eidem debent vel bonae, vel malae voluntatis operationes, si haec ad illum se habet velut instrumentum. Man muß aber bei Vanini im Auge behalten, daß er durchgängig das Stratagem gebraucht, in der Person eines Gegners, seine wirkliche Meinung als die, welche er perhorrescirt und widerlegen will, aufzustellen und sie überzeugend und gründlich darzuthun; um ihr sodann, in eigener Person, mit seichten Gründen und lahmen Argumenten entgegenzutreten und darauf, tanquam re bene gesta, triumphirend abzugehen, — sich auf die Malignität seines Lesers verlassend. Durch diese Verschmitztheit hat er sogar die hochgelehrte Sorbonne getäuscht, welche, jenes Alles für baare Münze nehmend, vor seine gottlosesten Schriften treuherzig ihr Imprimatur gesetzt hat. Mit desto herzlicherer Freude sah sie ihn, drei Jahre darauf, lebendig verbrannt werden, nachdem ihm zuvor die gotteslästerliche Zunge ausgeschnitten worden. Dies nämlich ist doch das eigentlich kräftige Argument der Theologen, und seitdem es ihnen benommen ist, gehen die Sachen sehr rückwärts.

Unter den Philosophen im engern Sinne ist, wenn ich nicht irre, Hume der erste, welcher nicht um die zuerst von Augustinus angeregte, schwere Bedenklichkeit herumgeschlichen ist, sondern sie, ohne jedoch des Augustinus, oder Luthers, geschweige Vanini's zu gedenken, unverhohlen darlegt, in seinem Essay on liberty and necessity, wo es, gegen das Ende, heißt: The ultimate author of all our volitions is the creator of the world, who first bestowed motion on this immense machine, and placed all beings in that particular position, whence every subsequent event, by an unevitable necessity, must result. Human actions therefore either can have no turpitude at all, as proceeding from so good a cause, or, if

they have any turpitude, they must involve *our creator* in the same guilt, while he is acknowledged to be their ultimate cause and author. For as a man, who fired a mine, is answerable for all the consequences, whether the train employed be long or short; so wherever a continued chain of necessary causes is fixed, that Being, either finite or infinite, who produces the first, is likewise the author of all the rest*). Er macht einen Versuch, diese Bedenklichkeit zu lösen, gesteht aber am Schluß, daß er sie für unlösbar hält.

Auch Kant geräth, unabhängig von seinen Vorgängern, an den nämlichen Stein des Anstoßes, in der Kritik der praktischen Vernunft, S. 180 fg. der vierten Auflage, und S. 232 der Rosenkranzischen: „Es scheint doch, man müsse, sobald man „annimmt, Gott, als allgemeines Urwesen, sei die Ursache „auch der Existenz der Substanz, auch einräumen, die „Handlungen des Menschen haben in demjenigen ihren bestim„menden Grund, was gänzlich außer seiner Gewalt ist, nämlich „in der Kausalität eines von ihm unterschiedenen höchsten We„sens, von welchem das Daseyn des ersteren und die ganze Be„stimmung seiner Kausalität ganz und gar abhängt. — — Der „Mensch wäre ein Vaucansonsches Automat, gezimmert und „aufgezogen vom obersten Meister aller Kunstwerke, und das „Selbstbewußtseyn würde es zwar zu einem denkenden Automat

*) Manchen Deutschen Lesern wird eine Uebersetzung dieser und der übrigen Englischen Stellen willkommen seyn:

„Der letzte Urheber aller unserer Willensakte ist der Schöpfer der Welt, als welcher diese unermeßliche Maschine zuerst in Bewegung gesetzt und alle Wesen in die besondere Lage gebracht hat, aus welcher jede nachmalige Begebenheit mit unvermeidlicher Nothwendigkeit erfolgen mußte. Dieserhalb sind menschliche Handlungen entweder gar keiner Schlechtigkeit fähig, weil sie von einer so guten Ursache ausgehen; oder aber, wenn sie irgend schlecht seyn können, so verwickeln sie unsern Schöpfer in die selbe Schuld, indem er anerkanntermaaßen ihre letzte Ursache, ihr Urheber ist. Denn wie ein Mann, der eine Mine anzündet, für alle Folgen hievon verantwortlich ist, der Schwefelfaden mag lang oder kurz gewesen seyn; ebenso ist überall, wo eine ununterbrochene Verkettung nothwendig wirkender Ursachen fest steht, das Wesen, es sei endlich oder unendlich, welches die erste bewirkt, auch der Urheber aller übrigen."

„machen, in welchem das Bewußtseyn seiner Spontaneität, wenn „sie für Freiheit gehalten wird, bloße Täuschung wäre, indem „sie nur komparativ so genannt zu werden verdient, weil die „nächsten bestimmenden Ursachen seiner Bewegung und eine lange „Reihe derselben zu ihren bestimmenden Ursachen hinauf, zwar „innerlich sind, die letzte und höchste aber doch gänzlich in einer „fremden Hand angetroffen wird." — Er sucht nun diese große Bedenklichkeit durch die Unterscheidung zwischen Ding an sich und Erscheinung zu heben: durch diese aber wird so offenbar im Wesentlichen der Sache nichts geändert, daß ich überzeugt bin, es sei ihm damit gar nicht Ernst gewesen. Auch gesteht er selbst das Unzulängliche seiner Auflösung ein, S. 184, wo er hinzufügt: „allein ist denn jede andere, die man versucht hat, oder versuchen „mag, leichter und faßlicher? Eher möchte man sagen, die dog„matischen Lehrer der Metaphysik hätten mehr ihre Verschmitzt„heit als Aufrichtigkeit darin bewiesen, daß sie diesen schwierigen „Punkt so weit wie möglich aus den Augen brachten, in der Hoff„nung, daß, wenn sie gar nicht davon sprächen, auch wohl Nie„mand leichtlich an ihn denken würde."

Ich kehre, nach dieser sehr beachtenswerthen Zusammenstellung höchst heterogener Stimmen, die alle das Selbe sagen, zu unserm Kirchenvater zurück. Die Gründe, mit welchen er die schon von ihm in ihrer ganzen Schwere gefühlte Bedenklichkeit zu beseitigen hofft, sind theologische, nicht philosophische, also nicht von unbedingter Gültigkeit. Die Unterstützung derselben ist, wie gesagt, der dritte Grund, zu den zwei oben angeführten, warum er ein dem Menschen von Gott verliehenes liberum arbitrium zu vertheidigen sucht. Ein solches, da es sich zwischen den Schöpfer und die Sünden seines Geschöpfes trennend in die Mitte stellte, wäre auch wirklich zur Beseitigung der ganzen Bedenklichkeit hinreichend; wenn es nur, wie es leicht mit Worten gesagt ist und allenfalls dem nicht viel weiter als diese gehenden Denken genügen mag, auch bei der ernstlichen und tiefern Betrachtung wenigstens denkbar bliebe. Allein wie soll man sich vorstellig machen, daß ein Wesen, welches seiner ganzen Existentia und Essentia nach, das Werk eines andern ist, doch sich selbst uranfänglich und von Grund aus bestimmen und demnach für sein Thun verantwortlich seyn könne? Der Satz Operari

sequitur esse, d. h. die Wirkungen jedes Wesens folgen aus seiner Beschaffenheit, stößt jene Annahme um, ist aber selbst unumstößlich. Handelt ein Mensch schlecht, so kommt es daher, daß er schlecht ist. An jenen Satz aber knüpft sich sein Corollarium: ergo unde esse, inde operari. Was würde man von dem Uhrmacher sagen, der seiner Uhr zürnte, weil sie unrichtig gienge? Wenn man auch noch so gern den Willen zu einer tabula rasa machen möchte; so wird man doch nicht umhin können einzugestehen, daß wenn z. B. von zwei Menschen der eine, in moralischer Hinsicht, eine der des andern ganz entgegengesetzte Handlungsweise befolgt, diese Verschiedenheit, die doch irgend woraus entspringen muß, ihren Grund entweder in den äußern Umständen hat, wo dann die Schuld offenbar nicht die Menschen trifft, oder aber in einer ursprünglichen Verschiedenheit ihres Willens selbst, wo dann Schuld und Verdienst abermals nicht sie trifft, wenn ihr ganzes Seyn und Wesen das Werk eines Andern ist. Nachdem die angeführten großen Männer sich vergeblich angestrengt haben, aus diesem Labyrinth einen Ausgang zu finden, gestehe ich willig ein, daß die moralische Verantwortlichkeit des menschlichen Willens ohne Aseität desselben zu denken, auch meine Fassungskraft übersteigt. Das selbe Unvermögen ist es ohne Zweifel gewesen, was die siebente der acht Definitionen, mit welchen Spinoza seine Ethik eröffnet, diktirt hat: ea res libera dicetur, quae ex sola naturae suae necessitate existit, et a se sola ad agendum determinatur; necessaria autem, vel potius coacta, quae ab alio determinatur ad existendum et operandum.

Wenn nämlich eine schlechte Handlung aus der Natur, d. i. der angeborenen Beschaffenheit, des Menschen entspringt, so liegt die Schuld offenbar am Urheber dieser Natur. Deshalb hat man den freien Willen erfunden. Aber woraus nun, unter Annahme desselben, sie entspringen soll, ist schlechterdings nicht einzusehen; weil er im Grunde eine bloß negative Eigenschaft ist und nur besagt, daß nichts den Menschen nöthigt, oder hindert, so oder so zu handeln. Dadurch aber wird nimmermehr klar, woraus denn zuletzt die Handlung entspringt, da sie nicht aus der angeborenen, oder angeschaffenen Beschaffenheit des Menschen hervorgehen soll, indem sie alsdann seinem Schöpfer zur Last fiele; noch

aus den äußern Umständen allein, indem sie alsdann dem Zufall zuzuschreiben wäre; der Mensch also jedenfalls schuldlos bliebe, — während er doch dafür verantwortlich gemacht wird. Das natürliche Bild eines freien Willens ist eine unbeschwerte Waage: sie hängt ruhig da, und wird nie aus ihrem Gleichgewicht kommen, wenn nicht in eine ihrer Schaalen etwas gelegt wird. So wenig wie sie aus sich selbst die Bewegung, kann der freie Wille aus sich selbst eine Handlung hervorbringen; weil eben aus Nichts nichts wird. Soll die Waage sich nach einer Seite senken; so muß ein fremder Körper ihr aufgelegt werden, der dann die Quelle der Bewegung ist. Ebenso muß die menschliche Handlung durch etwas hervorgebracht werden, welches positiv wirkt und etwas mehr ist, als eine bloß negative Freiheit. Dies aber kann nur zweierlei seyn: entweder thun es die Motive an und für sich, d. h. die äußern Umstände: dann ist offenbar der Mensch unverantwortlich für die Handlung; auch müßten alsdann alle Menschen unter gleichen Umständen ganz gleich handeln: oder aber es entspringt aus seiner Empfänglichkeit für solche Motive, also aus dem angeborenen Charakter, d. h. aus den dem Menschen ursprünglich einwohnenden Neigungen, welche in den Individuen verschieden seyn können und Kraft deren die Motive wirken. Dann aber ist der Wille kein freier mehr: denn diese Neigungen sind das auf die Schaale der Waage gelegte Gewicht. Die Verantwortlichkeit fällt auf Den zurück, der sie hineingelegt hat, d. h. dessen Werk der Mensch mit solchen Neigungen ist. Daher ist er nur in dem Fall, daß er selbst sein eigenes Werk sei, d. h. Aseität habe, für sein Thun verantwortlich.

Der ganze hier dargelegte Gesichtspunkt der Sache läßt ermessen, was Alles an der Freiheit des Willens hängt, als welche eine unerläßliche Kluft bildet, zwischen dem Schöpfer und den Sünden seines Geschöpfs; woraus begreiflich wird, warum die Theologen sie so beharrlich festhalten, und ihre Schildknappen, die Philosophieprofessoren, sie pflichtschuldigst dabei so eifrig unterstützen, daß sie, für die bündigsten Gegenbeweise großer Denker taub und blind, den freien Willen festhalten und dafür kämpfen, wie pro ara et focis.

Um aber endlich meinen oben unterbrochenen Bericht über den Augustinus zu beschließen; so geht seine Meinung im

Ganzen dahin, daß der Mensch eigentlich nur vor dem Sündenfall einen ganz freien Willen gehabt habe, nach demselben aber, der Erbsünde anheimgefallen, von der Gnadenwahl und Erlösung sein Heil zu hoffen habe: — welches gesprochen heißt wie ein Kirchenvater.

Inzwischen ist durch den Augustinus und seinen Streit mit Manichäern und Pelagianern die Philosophie zum Bewußtseyn unsers Problems erwacht. Von nun an wurde es ihr, durch die Scholastiker, allmälig deutlicher, wovon Buridan's Sophisma und die oben angeführte Stelle Dante's Zeugniß ablegen. — Wer aber zuerst der Sache auf den Grund gekommen, ist, allem Anschein nach, Thomas Hobbes, dessen diesem Gegenstand eigens gewidmete Schrift: Quaestiones de libertate et necessitate, contra Doctorem Branhallum, 1656 erschien: sie ist jetzt selten. In Englischer Sprache findet sie sich in Th. Hobbes moral and political works, ein Band in Folio, London 1750, S. 469 fg., woraus ich folgende Hauptstelle hersetze. S. 483:

6) Nothing takes a beginning from itself; but from the action of some other immediate agent, without itself. Therefore, when first a man has an appetite or will to something, to which immediately before he had no appetite nor will; the cause of his will is not the will itself, but something else not in his own disposing. So that, whereas it is out of controversy, that of voluntary actions the will is the necessary cause, and by this which is said, the will is also necessarily *caused* by other things, whereof it disposes not, it follows that voluntary actions have all of them necessary causes, and therefore are *necessitated.*

7) I hold *that* to be a *sufficient* cause, to which nothing is wanting that is needfull to the producing of the *effect.* The same is also a *necessary* cause: for, if it be possible that a *sufficient* cause shall not bring forth the *effect*, then there wanteth somewhat, which was needfull to the producing of it; and so the cause was not *sufficient.* But if it be impossible that a *sufficient* cause should not produce the effect; then is a *sufficient* cause a *necessary* cause. Hence it is manifest, that whatever is produced, is produced *necessarily.* For whatsoever is produced has had a *sufficient* cause to produce it, or else it had not been: and therefore also *voluntary* actions are *necessitated.*

8) That ordinary definition of a free agent (namely that a free agent is that, which, when all things are present, which are needfull to produce the effect, can nevertheless not produce it) implies a contradiction and is Nonsense; being as much as to say, the cause may be *sufficient*, that is to say *necessary*, and yet the effect shall not follow. —

S. 485. Every accident, how contingent soever it seem, or how *voluntary* soever it be, is produced *necessarily* *).

---

*) 6) „Nichts fängt von selbst an, sondern Jedes durch die Einwirkung irgend einer andern, außer ihm gelegenen unmittelbaren Ursache. Daher, wenn jetzt ein Mensch etwas wünscht oder will, was er unmittelbar vorher nicht wünschte, noch wollte; so ist die Ursache seines Wollens nicht dies Wollen selbst, sondern etwas Anderes, nicht von ihm Abhängendes. Demnach, da der Wille unstreitig die nothwendige Ursache der willkührlichen Handlungen ist, und, dem eben Gesagten zufolge, der Wille nothwendig verursacht wird, durch andere von ihm unabhängige Dinge; so folgt, daß alle willkührlichen Handlungen nothwendige Ursachen haben, also necessitirt sind.

7) Als eine zureichende Ursache erkenne ich die an, welcher nichts abgeht von dem, was zur Hervorbringung der Wirkung nöthig ist. Eine solche aber ist zugleich eine nothwendige Ursache. Denn wenn es möglich wäre, daß eine zureichende Ursache ihre Wirkung nicht hervorbrächte; so müßte ihr etwas zur Hervorbringung dieser Nöthiges gefehlt haben: dann aber war die Ursache nicht zureichend. Wenn es aber unmöglich ist, daß eine zureichende Ursache ihre Wirkung nicht hervorbrächte; dann ist eine zureichende Ursache auch eine nothwendige Ursache. Hieraus folgt offenbar, daß Alles was hervorgebracht wird, nothwendig hervorgebracht wird. Denn Alles was hervorgebracht ist, hat eine zureichende Ursache gehabt, die es hervorbrachte; sonst wäre es nie entstanden: also sind auch die willkührlichen Handlungen necessitirt.

8) Jene gewöhnliche Definition eines frei Handelnden (daß es nämlich ein solches wäre, welches, wenn alles zur Hervorbringung der Wirkung Nöthige beisammen wäre, diese dennoch auch nicht hervorbringen könnte) enthält einen Widerspruch und ist Unsinn; da sie besagt, daß eine Ursache zureichend, d. i. nothwendig seyn und die Wirkung doch ausbleiben könne.

S. 485. Jede Begebenheit, so zufällig sie scheinen, oder so willkührlich sie seyn mag erfolgt nothwendig."

In seinem berühmten Buche de cive, c. 1, §. 7, sagt er: Fertur unusquisque ad appetitionem ejus, quod sibi bonum, et ad fugam ejus, quod sibi malum est, maxime autem maximi malorum naturalium, quae est mors; idque necessitate quadam naturae non minore, quam qua fertur lapis deorsum.

Gleich nach Hobbes sehen wir den Spinoza von der selben Ueberzeugung durchdrungen. Seine Lehre in diesem Punkte zu charakterisiren, werden ein Paar Stellen hinreichen:

Eth., P. I, prop. 32. Voluntas non potest vocari causa libera, sed tantum necessaria. — Coroll. 2. Nam voluntas, ut reliqua omnia, causa indiget, a qua ad operandum certo modo determinatur.

Ibid., P. II, scholium ultimum. Quod denique ad quartam objectionem (de Buridani asina) attinet, dico, me omnino concedere, quod homo in tali aequilibrio positus (nempe qui nihil aliud percipit quam sitim et famem, talem cibum el talem potum, qui aeque ab eo distant) fame et siti peribit.

Ibid., P. III, prop. 2. Schol. Mentis decreta eadem necessitate in mente oriuntur, ac ideae rerum actu existentium. Qui igitur credunt, se ex libero mentis decreto loqui vel tacere, vel quidquam agere, oculis apertis somniant. — Epist. 62. Unaquaeque res necessario a causa externa aliqua determinatur ad existendum et operandum certa ac determinata ratione. Ex. gr. lapis a causa externa, ipsum impellente, certam motus quantitatem accipit, qua postea moveri necessario perget. Concipe jam lapidem, dum moveri pergit, cogitare et scire, se, quantum potest, conari, ut moveri pergat. Hic sane lapis, quandoquidem sui tantummodo conatus est conscius et minime indifferens, se liberrimum esse et nulla alia de causa in motu perseverare credet, quam quia vult. Atque haec humana illa libertas est, quam omnes habere jactant, et quae in hoc solo sonsistit, quod homines sui appetitus sint conscii, et causarum, a quibus determinantur, ignari. — — His, quaenam mea de libera et coacta necessitate, deque ficta humana libertate sit sententia, satis explicui.

Ein beachtenswerther Umstand aber ist es, daß Spinoza zu dieser Einsicht erst in seinen letzten (d. i. vierziger) Jahren gelangt ist, nachdem er früher, im Jahr 1665, als er noch Kartesianer war, in seinen Cogitatis metaphysicis, c. 12, die entgegengesetzte Meinung entschieden und lebhaft vertheidigt und sogar im geraden Widerspruch mit dem soeben angeführten Scholio ultimo Partis II, hinsichtlich des Buridan'schen Sophismas gesagt hatte: si enim hominem loco asinae ponamus in tali aequilibrio positum, homo, non pro re cogitante, sed pro turpissimo asino erit habendus, si fame et siti pereat.

Die selbe Meinungsveränderung und Bekehrung werde ich weiter unten von zwei andern großen Männern zu berichten haben. Dies beweist, wie schwierig und tief liegend die rechte Einsicht in unser Problem ist.

Hume, in seinem Essay on liberty and necessity, aus welchem ich bereits oben eine Stelle beizubringen hatte, schreibt mit der klarsten Ueberzeugung von der Nothwendigkeit der einzelnen Willensakte, bei gegebenen Motiven, und trägt sie in seiner allgemeinfaßlichen Weise höchst deutlich vor. Er sagt: Thus it appears that the conjunction between motives and voluntary actions is as regular and uniform as that between the cause and effect in any part of nature. Und weiterhin: It seems almost impossible, therefore, to engage either in science or action of any kind, without acknowledging the doctrine of necessity and his inference from motives to voluntary actions, from character to conduct *).

Aber kein Schriftsteller hat die Nothwendigkeit der Willensakte so ausführlich und überzeugend dargethan, wie Priestley, in seinem diesem Gegenstand ausschließlich gewidmeten Werke: The Doctrine of philosophical necessity. Wen dieses überaus

*) „So ergiebt sich, daß die Verbindung zwischen Motiven und willkührlichen Handlungen so regelmäßig und gleichförmig ist, wie die zwischen Ursach und Wirkung in irgend einem Theile der Natur nur seyn kann." — — — „Es scheint demnach fast unmöglich, weder in der Wissenschaft, noch auch in Handlungen irgend einer Art, etwas zu unternehmen, ohne die Lehre von der Nothwendigkeit und jenen Schluß von Motiven auf Willensakte, vom Charakter auf die Handlungsweise, anzuerkennen."

klar und faßlich geschriebene Buch nicht überzeugt, dessen Verstand muß durch Vorurtheile wirklich paralysirt seyn. Zur Charakterisirung seiner Resultate setze ich einige Stellen her, welche ich nach der zweiten Ausgabe, Birmingham 1782, citire.

Vorrede S. xx. There is no absurdity more glaring to my understanding, than the notion of philosophical liberty. — S. 26. Without a miracle, or the intervention of some foreign cause, no volition or action of any man could have been otherwise, than it has been. — S. 37. Though an inclination or affection of mind be not gravity, it influences me and acts upon me as certainly and necessarily, as this power does upon a stone. — S. 43. Saying that the will is *self-determined*, gives no idea at all, or rather implies an absurdity, viz: that a *determination*, which is an *effect*, takes place, whithout any cause at all. For exclusive of every thing that comes under the denomination of *motive*, there is really nothing at all left, to produce the determination. Let a man use what *words* he pleases, he can have no more *conception* how we can sometimes be determined by motives, and sometimes without any motive, than he can have of a scale being sometimes weighed down by weights, and sometimes by a kind of substance that has no weight at all, which, whatever it be in itself, must, with respect to the scale be *nothing*. — S. 66. In proper philosophical language, the motive ought to be call'd the *proper cause* of the action. It is as much so as any thing in nature is the cause of any thing else. — S. 84. It will never be in our power to choose two things, when all the previous circumstances are the very same. — S. 90. A man indeed, when he reproaches himself for any particular action in his passed conduct, may fancy that, if he was in the same situation again, he would have acted differently. But this is a mere *deception;* and if he examines himself strictly, and takes in all circumstances, he may be satisfied that, with the same inward disposition of mind, and with precisely the same view of things, that he had then, and exclusive of all others, that he has acquired by reflection *since*, he could not have acted otherwise than he did. — S. 287.

In short, there is no choice in the case, but of the doctrine of necessity or absolute nonsense. — *)

Nun ist zu bemerken, daß es dem Priestley gerade so gegangen ist, wie dem Spinoza und noch einem sogleich anzuführenden sehr großen Manne. Priestley sagt nämlich in der Vorrede zur ersten Ausgabe, S. xxvii: I was not however a ready convert to the doctrine of necessity. Like Dr. Hartley himself, I gave up my liberty with great reluctance, and

*) S. xx. „Für meinen Verstand giebt es keine handgreiflichere Absurdität, als den Begriff der moralischen Freiheit." — S. 26. „Ohne ein Wunder, oder die Dazwischenkunft irgend einer äußern Ursach, hat kein Willensakt oder Handlung irgend eines Menschen anders ausfallen können, als sie ausgefallen ist." — S. 37. „Obwohl eine Neigung oder Bestimmung meines Gemüthes nicht die Schwerkraft ist; so hat sie doch einen ebenso sichern und nothwendigen Einfluß und Wirkung auf mich, wie jene Kraft auf einen Stein." — S. 43. „Der Ausdruck, daß der Wille ein Sichselbstbestimmendes sei, giebt gar keinen Begriff, oder vielmehr enthält eine Absurdität, nämlich diese, daß eine Bestimmung, welche eine Wirkung ist, eintritt ohne irgend eine Ursache. Denn ausschließlich von Allem, was unter der Benennung Motiv verstanden wird, bleibt in der That gar nichts übrig, was jene Bestimmung hervorbringen könnte. Gebrauche Einer was für Worte er will; einen Begriff davon, daß wir bisweilen durch Motive, bisweilen aber ohne alle Motive zu etwas bestimmt würden, kann er doch nicht mehr haben, als davon, daß eine Waagschaale bisweilen durch Gewichte herabgezogen würde, bisweilen aber durch eine Art Substanz, die gar kein Gewicht hätte und die, was immer sie auch an sich selbst seyn möchte, in Hinsicht auf die Waagschaale nichts wäre." — S. 66. „Im angemessenen philosophischen Ausdruck sollte das Motiv die eigentliche Ursache der Handlung genannt werden: denn die ist es so sehr, wie irgend etwas in der Natur die Ursache eines andern ist." — S. 84. „Nie wird es in unserer Macht stehen, zwei verschiedene Wahlen zu treffen, wenn alle vorhergängigen Umstände genau dieselben sind." — S. 90. „Allerdings kann ein Mensch, der sich über irgend eine bestimmte Handlung in seinem vergangenen Lebenslaufe Vorwürfe macht, sich einbilden, daß wenn er wieder in derselben Lage wäre, er anders handeln würde. Allein dies ist bloße Täuschung: wenn er sich strenge prüft und alle Umstände in Anschlag bringt; so kann er sich überzeugen, daß, bei derselben innern Stimmung und genau derselben Ansicht der Dinge, die er damals hatte, mit Ausschluß aller andern seitdem durch Ueberlegung erlangten Ansichten, er nicht anders handeln konnte, als wie er gehandelt hat." — S. 287. „Kurzum, es liegt hier keine andere Wahl vor, als die zwischen der Lehre von der Nothwendigkeit, oder absolutem Unsinn."

in a long correspondence, which I once had on the subject, I maintained very strenuously the doctrine of liberty, and did not at all yield to the arguments then proposed to me*).

Der dritte große Mann, dem es ebenso ergangen, ist Voltaire, welcher es mit der ihm eigenen Liebenswürdigkeit und Naivetät berichtet. Nämlich in seinem Traité de métaphysique, chap. 7, hatte er die sogenannte Willensfreiheit ausführlich und lebhaft vertheidigt. Allein in seinem, mehr als vierzig Jahre später geschriebenen Buche: Le philosophe ignorant, lehrt er die strenge Necessitation der Willensakte, im 13. Kapitel, welches er so beschließt: Archimède est également nécessité de rester dans sa chambre, quand on l'y enferme, et quand il est si fortement occupé d'un problème, qu'il ne reçoit pas l'idée de sortir:

Ducunt volentem fata, nolentem trahunt.

L'ignorant qui pense ainsi n'a pas toujours pensé de même, mais il est enfin contraint de se rendre. Im darauf folgenden Buche: Le principe d'action, sagt er chap. 13: Une boule, qui en pousse une autre, un chien de chasse, qui court nécessairement et volontairement après un cerf, ce cerf, qui franchit un fossé immense avec non moins de nécessité et de volonté: tout cela n'est pas plus invinciblement déterminé que nous le sommes à tout ce que nous fesons.

Diese gleichmäßige Bekehrung dreier so höchst eminenter Köpfe zu unserer Einsicht muß denn doch wohl Jeden stutzig machen, der mit dem gar nicht zur Sache redenden „aber ich kann doch thun was ich will" seines einfältigen Selbstbewußtseyns wohlgegründete Wahrheiten anzufechten unternimmt.

Nach diesen seinen nächsten Vorgängern darf es uns nicht

*) „Ich bin jedoch nicht leicht zu der Lehre von der Nothwendigkeit zu bekehren gewesen. Wie Dr. Hartley selbst habe ich meine Freiheit nur mit großem Widerstreben aufgegeben: in einem langen Briefwechsel, den ich einst über diesen Gegenstand geführt habe, behauptete ich sehr eifrig die Lehre von der Freiheit und gab keineswegs den Gründen nach, die man mir entgegensetzte."

wundern, daß Kant die Nothwendigkeit, mit welcher der empirische Charakter durch die Motive zu Handlungen bestimmt wird, als eine, wie bei ihm, so auch bei Andern bereits ausgemachte Sache nahm und sich nicht damit aufhielt, sie von Neuem zu beweisen. Seine „Ideen zu einer allgemeinen Geschichte" hebt er so an: „Was man sich auch in metaphysischer Absicht für „einen Begriff von der Freiheit des Willens machen möge; „so sind doch die Erscheinungen desselben, die menschlichen „Handlungen, eben so wohl, als jede andere Naturbegebenheit, „nach allgemeinen Natur-Gesetzen bestimmt." — In der Kritik der reinen Vernunft (S. 548 der ersten, oder S. 577 der fünften Auflage) sagt er: „Weil der empirische Charakter selbst aus den „Erscheinungen als Wirkung, und aus der Regel derselben, welche „Erfahrung an die Hand giebt, gezogen werden muß; so sind „alle Handlungen des Menschen, in der Erscheinung, aus seinem „empirischen Charakter und den mitwirkenden andern Ursachen „nach der Ordnung der Natur bestimmt: und wenn wir alle Er„scheinungen seiner Willkühr bis auf den Grund erforschen könn„ten; so würde es keine einzige menschliche Handlung geben, die „wir nicht mit Gewißheit vorhersagen und aus ihren vorhergehen„den Bedingungen als nothwendig erkennen könnten. In An„sehung dieses empirischen Charakters giebt es also keine Freiheit, „und nach diesem können wir doch allein den Menschen betrach„ten, wenn wir lediglich beobachten und, wie es in der An„thropologie geschieht, von seinen Handlungen die bewegenden „Ursachen physiologisch erforschen wollen." — Ebendaselbst S. 798 der ersten, oder S. 826 der fünften Auflage heißt es: „Der Wille „mag auch frei seyn, so kann dies doch nur die intelligible Ur„sache unsers Wollens angehen. Denn, was die Phänomene der „Aeußerungen desselben, d. i. die Handlungen betrifft, so müssen „wir, nach einer unverletzlichen Grundmaxime, ohne welche wir „keine Vernunft im empirischen Gebrauch ausüben können, sie „niemals anders, als alle übrigen Erscheinungen der Natur, näm„lich nach unwandelbaren Gesetzen derselben erklären." — Ferner in der Kritik der praktischen Vernunft, S. 177 der vierten Auflage, oder S. 230 der Rosenkranzischen: „Man kann also einräu„men, daß, wenn es für uns möglich wäre, in eines Menschen

„Denkungsart, so wie sie sich durch innere sowohl, als äußere „Handlungen zeigt, so tiefe Einsicht zu haben, daß jede, auch „die mindeste Triebfeder dazu uns bekannt würde, ingleichen alle „auf diese wirkenden äußeren Veranlassungen, man eines Men„schen Verhalten auf die Zukunft, mit Gewißheit, so wie eine „Mond- oder Sonnenfinsterniß ausrechnen könnte."

Hieran aber knüpft er seine Lehre vom Zusammenbestehen der Freiheit mit der Nothwendigkeit, vermöge der Unterscheidung des intelligibeln Charakters vom empirischen, auf welche Ansicht, da ich mich gänzlich zu ihr bekenne, ich weiter unten zurückkommen werde. Kant hat sie zwei Mal vorgetragen, nämlich in der Kritik der reinen Vernunft, S. 532—554 der ersten, oder S. 560—582 der fünften Auflage, noch deutlicher aber in der Kritik der praktischen Vernunft, S. 169—179 der vierten Auflage, oder S. 224—231 der Rosenkranzischen: diese überaus tief gedachten Stellen muß Jeder lesen, der eine gründliche Erkenntniß von der Vereinbarkeit der menschlichen Freiheit mit der Nothwendigkeit der Handlungen erlangen will. —

Von den Leistungen aller dieser edeln und ehrwürdigen Vorgänger unterscheidet gegenwärtige Abhandlung des Gegenstandes sich bis hieher hauptsächlich in zwei Punkten: erstlich dadurch, daß ich, auf Anleitung der Preisfrage, die innere Wahrnehmung des Willens im Selbstbewußtseyn, von der äußern streng gesondert und jede von beiden für sich betrachtet habe, wodurch die Aufdeckung der Quelle der auf die meisten Menschen so unwiderstehlich wirkenden Täuschung allererst möglich geworden; zweitens dadurch, daß ich den Willen im Zusammenhange mit der gesammten übrigen Natur in Betracht gezogen habe, was Keiner vor mir gethan, und wodurch allererst der Gegenstand mit derjenigen Gründlichkeit, methodischen Einsicht und Ganzheit, deren er fähig ist, abgehandelt werden konnte.

Jetzt noch ein Paar Worte über einige Schriftsteller, die nach Kant geschrieben haben, welche ich jedoch nicht als meine Vorgänger betrachte.

Von der soeben belobten, höchst wichtigen Lehre Kants, über den intelligibeln und empirischen Charakter, hat eine erläuternde Paraphrase Schelling geliefert, in seiner „Untersuchung über die menschliche Freiheit", S. 465—471. Diese Paraphrase

kann, durch die Lebhaftigkeit ihres Kolorits, dienen, Manchem die Sache faßlicher zu machen, als die gründliche, aber trockene Kantische Darstellung es vermag. Inzwischen darf ich derselben nicht erwähnen, ohne zur Ehre der Wahrheit und Kants zu rügen, daß Schelling hier, wo er eine der wichtigsten und bewunderungswürdigsten, ja, meines Erachtens, die tiefsinnigste aller Kantischen Lehren vorträgt, nicht deutlich ausspricht, daß, was er jetzt darlegt, dem Inhalte nach, Kanten angehört, vielmehr sich so ausdrückt, daß die allermeisten Leser, als welchen der Inhalt der weitläuftigen und schwierigen Werke des großen Mannes nicht genau gegenwärtig ist, wähnen müssen, hier Schellings eigene Gedanken zu lesen. Wie sehr hierin der Erfolg der Absicht entsprochen hat, will ich nur durch einen Beleg aus vielen zeigen. Noch heutigen Tages sagt ein junger Professor der Philosophie in Halle, Hr. Erdmann, in seinem Buche von 1837, betitelt „Leib und Seele", S. 101: „wenn „auch Leibnitz, ähnlich wie Schelling in seiner Abhandlung über „die Freiheit, die Seele vor aller Zeit sich bestimmen läßt" u. s. w. Schelling steht also hier zu Kant in der glücklichen Lage des Amerigo zum Kolumbus: mit seinem Namen wird die fremde Entdeckung gestempelt. Er hat es aber auch seiner Klugheit und nicht dem Zufall zu danken. Denn er hebt, S. 465, an: „Ueberhaupt hat erst der Idealismus die Lehre von der Frei„heit in dasjenige Gebiet erhoben" u. s. w., und nun folgen unmittelbar die Kantischen Gedanken. Also statt hier, der Redlichkeit gemäß, zu sagen Kant, sagt er klüglich der Idealismus: unter diesem vieldeutigen Ausdruck wird jedoch hier Jeder Fichte's, und Schellings erste, Fichtianische Philosophie verstehen, nicht aber Kants Lehre; da dieser gegen die Benennung Idealismus für seine Philosophie protestirt (z. B. Prolegomena, S. 51, und S. 155, Rosenkr.), und sogar seiner zweiten Auflage der Kritik der reinen Vernunft, S. 274, eine „Widerlegung des Idealismus" eingefügt hatte. Auf der folgenden Seite erwähnt nun Schelling sehr klüglich, in einer beiläufigen Phrase, den „Kantischen Begriff", um nämlich Die zu beschwichtigen, welche schon wissen, daß es Kantischer Reichthum ist, den man hier so pomphaft als eigene Waare auskramt. Dann aber wird noch gar S. 472, aller Wahrheit und Gerechtigkeit zum Trotz, gesagt, Kant hätte

sich nicht zu derjenigen Ansicht in der Theorie erhoben, u. s. w.; während aus den beiden oben von mir zum Nachlesen empfohlenen, unsterblichen Stellen Kants Jeder deutlich sehen kann, daß gerade diese Ansicht ihm allein ursprünglich angehört, welche ohne ihn noch tausend solche Köpfe, wie die Herren Fichte und Schelling nimmermehr zu fassen fähig gewesen wären. Da ich hier von der Abhandlung Schellings zu sprechen hatte, durfte ich über diesen Punkt nicht schweigen, sondern habe nur meine Pflicht erfüllt gegen jenen großen Lehrer der Menschheit, der ganz allein neben Goethe der gerechte Stolz der Deutschen Nation ist, indem ich was unwidersprechlich ihm allein angehört ihm vindicire; — zumal in einer Zeit, von der ganz eigentlich Goethe's Wort gilt: „das Knabenvolk ist Herr der Bahn". — Uebrigens hat Schelling, in der selben Abhandlung, ebenso wenig Anstand genommen, die Gedanken, ja, die Worte Jakob Böhme's sich zuzueignen, ohne seine Quelle zu verrathen.

Außer dieser Paraphrase Kantischer Gedanken enthalten jene „Untersuchungen über die Freiheit" nichts, was dienen könnte, uns neue oder gründliche Aufklärungen über dieselbe zu verschaffen. Dies kündigt sich auch schon gleich Anfangs durch die Definition an: die Freiheit sei „ein Vermögen des Guten und Bösen". Für den Katechismus mag eine solche Definition tauglich seyn: in der Philosophie aber ist damit nichts gesagt und folglich auch nichts anzufangen. Denn Gutes und Böses sind weit davon entfernt, einfache Begriffe (notiones simplices) zu seyn, die, an sich selbst klar, keiner Erklärung, Feststellung und Begründung bedürften. Ueberhaupt handelt nur ein kleiner Theil jener Abhandlung von der Freiheit: ihr Hauptinhalt ist vielmehr ein ausführlicher Bericht über einen Gott, mit welchem der Herr Verfasser intime Bekanntschaft verräth, da er uns sogar dessen Entstehung beschreibt; nur ist zu bedauern, daß er mit keinem Worte erwähnt, wie er denn zu dieser Bekanntschaft gekommen sei. Den Anfang der Abhandlung macht ein Gewebe von Sophismen, deren Seichtigkeit Jeder erkennen wird, der sich durch die Dreistigkeit des Tons nicht einschüchtern läßt.

Seitdem und in Folge dieses und ähnlicher Erzeugnisse ist nun in der Deutschen Philosophie an die Stelle deutlicher Begriffe und redlichen Forschens „intellektuale Anschauung" und

„absolutes Denken" getreten: Imponiren, Verdutzen, Mystifiziren, dem Leser durch allerlei Kunstgriffe Sand in die Augen streuen, ist die Methode geworden, und durchgängig leitet statt der Einsicht die Absicht den Vortrag. Durch welches Alles denn die Philosophie, wenn man sie noch so nennen will, mehr und mehr und immer tiefer hat sinken müssen, bis sie zuletzt die tiefste Stufe der Erniedrigung erreichte in der Minister-Kreatur Hegel: dieser, um die durch Kant errungene Freiheit des Denkens wieder zu ersticken, machte nunmehr die Philosophie, die Tochter der Vernunft und künftige Mutter der Wahrheit, zum Werkzeug der Staatszwecke, des Obskurantismus und protestantischen Jesuitismus: um aber die Schmach zu verhüllen und zugleich die größtmöglichste Verdummung der Köpfe herbeizuführen, zog er den Deckmantel des hohlsten Wortkrams und des unsinnigsten Gallimathias, der jemals, wenigstens außer dem Tollhause, gehört worden, darüber.

In England und Frankreich steht die Philosophie, im Ganzen genommen, fast noch da, wo Locke und Condillac sie gelassen haben. Maine de Biran, von seinem Herausgeber, Hrn. Cousin, le premier métaphysicien Français de mon tems genannt, ist, in seinen 1834 erschienenen Nouvelles considérations du physique et moral, ein fanatischer Bekenner des liberi arbitrii indifferentiae, und nimmt es als eine Sache, die sich ganz und gar von selbst versteht. Nicht anders machen es manche der deutschen neueren, philosophischen Skribenten: das liberum arbitrium indifferentiae, unter dem Namen „sittliche Freiheit", tritt als eine ausgemachte Sache bei ihnen auf, gerade als ob alle die oben angeführten großen Männer nie dagewesen wären. Sie erklären die Freiheit des Willens für unmittelbar im Selbstbewußtseyn gegeben und dadurch so unerschütterlich festgestellt, daß alle Argumente dagegen nichts Anderes, als Sophismen seyn können. Diese erhabene Zuversicht entspringt bloß daraus, daß die Guten gar nicht wissen, was Freiheit des Willens ist und bedeutet; sondern, in ihrer Unschuld, nichts Anderes darunter verstehen, als die in unserm zweiten Abschnitt analysirte Herrschaft des Willens über die Glieder des Leibes, an welcher doch wohl nie ein vernünftiger Mensch gezweifelt hat und deren Ausdruck eben jenes „ich kann thun was ich will" ist. Dies

meynen sie ganz ehrlich, sei die Freiheit des Willens, und pochen darauf, daß sie über allen Zweifel erhaben ist. Es ist eben der Stand der Unschuld, in welchen, nach so vielen großen Vorgängern, die Hegelsche Philosophie den deutschen denkenden Geist zurückversetzt hat. Leuten dieses Schlages könnte man freilich zurufen:

„Seid ihr nicht wie die Weiber, die beständig
„Zurück nur kommen auf ihr erstes Wort,
„Wenn man Vernunft gesprochen stundenlang?"

Jedoch mögen, bei Manchen unter ihnen, die oben angedeuteten theologischen Motive im Stillen wirksam seyn.

Und dann wieder die medicinischen, zoologischen, historischen, politischen und belletristischen Schriftsteller unserer Tage, wie äußerst gern ergreifen sie jede Gelegenheit, um die „Freiheit des Menschen", die „sittliche Freiheit" zu erwähnen! Sie dünken sich etwas damit. Auf eine Erklärung derselben lassen sie sich freilich nicht ein: aber wenn man sie examiniren dürfte, würde man finden, daß sie dabei entweder gar nichts, oder aber unser altes, ehrliches, wohlbekanntes liberum arbitrium indifferentiae denken, in so vornehme Redensarten sie es auch kleiden möchten, also einen Begriff, von dessen Unstatthaftigkeit den großen Haufen zu überzeugen, wohl nimmer gelingen wird, von welchem jedoch Gelehrte sich hüten sollten, mit so viel Unschuld zu reden. Daher eben giebt es auch einige Verzagte unter ihnen, welche sehr belustigend sind, indem sie nicht mehr sich unterstehen, von der Freiheit des Willens zu reden, sondern, um es fein zu machen, statt dessen sagen „Freiheit des Geistes" und damit durchzuschleichen hoffen. Was sie sich dabei denken, weiß ich glücklicherweise dem mich fragend ansehenden Leser anzugeben: Nichts, rein gar nichts, — als daß es eben, nach guter deutscher Art und Kunst, ein unentschiedener, ja eigentlich nichtssagender Ausdruck ist, welcher einen, ihrer Leerheit und Feigheit erwünschten Hinterhalt gewährt, zum Entwischen. Das Wort „Geist", eigentlich ein tropischer Ausdruck, bezeichnet überall die intellektuellen Fähigkeiten, im Gegensatz des Willens: diese aber sollen in ihrem Wirken durchaus nicht frei seyn, sondern sich zunächst den Regeln der Logik, sodann aber dem jedesmaligen

Objekt ihres Erkennens anpassen, fügen und unterwerfen, damit sie rein, d. h. objektiv auffassen, und es nie heiße stat pro ratione voluntas. Ueberhaupt ist dieser „Geist", der in jetziger deutscher Litteratur sich überall herumtreibt, ein durchaus verdächtiger Geselle, den man daher, wo er sich betreffen läßt, nach seinem Paß fragen soll. Der mit Feigheit verbundenen Gedankenarmuth als Maske zu dienen, ist sein häufigstes Gewerbe. Uebrigens ist das Wort Geist bekanntlich mit dem Worte Gas verwandt, welches, aus dem Arabischen und der Alchimie stammend, Dunst oder Luft bedeutet, eben wie auch spiritus, πνευμα, animus, verwandt mit ἀνεμος.

Besagtermaaßen also steht es hinsichtlich unsers Themas, in der philosophischen und in der weitern gelehrten Welt, nach Allem, was die angeführten großen Geister darüber gelehrt haben; woran sich abermals bestätigt, daß nicht allein die Natur, zu allen Zeiten, nur höchst wenige wirkliche Denker, als seltene Ausnahmen, hervorgebracht hat; sondern diese Wenigen selbst stets auch nur für sehr Wenige dagewesen sind. Daher eben behaupten Wahn und Irrthum fortwährend die Herrschaft. —

Bei einem moralischen Gegenstande ist auch das Zeugniß der großen Dichter von Gewicht. Sie reden nicht nach systematischer Untersuchung, aber ihrem Tiefblick liegt die menschliche Natur offen: daher treffen ihre Aussagen unmittelbar die Wahrheit. — Im Shakespeare, Measure for measure, A. 2, Sc. 2, bittet Isabella den Reichsverweser Angelo um Gnade für ihren zum Tode verurtheilten Bruder:

Angelo. I will not do it.
Isab. But can you if you would?
Ang. Look, what I *will* not, that I *cannot* do*).

In Twelfth night, A. 1, heißt es:

Fate show thy force, ourselves we do not owe,
What is decree'd must be, and be this so**).

---

*) Angelo. Ich will es nicht thun.
Isabella. Aber könntet Ihr's, wenn Ihr wolltet?
Angelo. Seht, was ich nicht will, das kann ich nicht.

**) Jetzt kannst du deine Macht, o Schicksal, zeigen:
Was seyn soll muß geschehn, und Keiner ist sein eigen.

Auch Walter Scott, dieser große Kenner und Maler des menschlichen Herzens und seiner geheimsten Regungen, hat jene tief liegende Wahrheit rein zu Tage gefördert, in seinem St. Ronans Well, Vol. 3, chap. 6. Er stellt eine sterbende reuige Sünderin dar, die auf dem Sterbebette ihr geängstetes Gewissen durch Geständnisse zu erleichtern sucht, und mitten unter diesen läßt er sie sagen:

Go, and leave me to my fate; I am the most detestable wretch, that ever liv'd, — detestable to myself, worst of all; because even in my penitence there is a secret whisper that tells me, that were I as I have been, I would again act over all the wickedness I have done, and much worse. Oh! for Heavens assistance, to crush the wicked thought!*)

Einen Beleg zu dieser dichterischen Darstellung liefert folgende ihr parallele Thatsache, welche zugleich die Lehre von der Konstanz des Charakters auf das Stärkeste bestätigt. Sie ist, 1845, aus der französischen Zeitung La Presse in die Times, vom 2. Juli 1845, übergegangen, woraus ich sie übersetze. Die Ueberschrift lautet: Militärische Hinrichtung zu Oran. „Am 24. März war der Spanier Aguilar, alias Gomez, zum Tode verurtheilt worden. Am Tage vor der Hinrichtung sagte er, im Gespräch mit seinem Kerkermeister: Ich bin nicht so schuldig, wie man mich dargestellt hat: ich bin angeklagt, 30 Mordthaten begangen zu haben; während ich doch nur 26 begangen habe. Von Kindheit auf dürstete ich nach Blut: als ich 7½ Jahr alt war, erstach ich ein Kind. Ich habe eine schwangere Frau gemordet, und in späterer Zeit einen Spanischen Offizier, in Folge wovon ich mich genöthigt sah, aus Spanien zu entfliehen. Ich flüchtete nach Frankreich, woselbst ich zwei Verbrechen begangen habe, ehe ich in die Fremdenlegion trat. Unter allen meinen Verbrechen bereue

*) „Geht und überlaßt mich meinem Schicksale. Ich bin das elendeste und abscheulichste Geschöpf, das je gelebt hat, — mir selber am abscheulichsten. Denn mitten in meiner Reue flüstert etwas mir heimlich zu, daß, wenn ich wieder wäre, wie ich gewesen bin, ich alle Schlechtigkeiten, die ich begangen habe, abermals begehen würde, ja noch schlimmere dazu. O, um des Himmels Beistand, den nichtswürdigen Gedanken zu ersticken."

ich am meisten Folgendes: Im Jahr 1841 nahm ich, an der Spitze meiner Kompagnie, einen deputirten General-Commissair, der von einem Sergeanten, einem Korporal und 7 Mann eskortirt war, gefangen: ich ließ sie alle enthaupten. Der Tod dieser Leute lastet schwer auf mir: ich sehe sie in meinen Träumen, und morgen werde ich sie erblicken in den mich zu erschießen beorderten Soldaten. Nichtsdestoweniger würde ich, wenn ich meine Freiheit wieder erhielte, noch Andere morden."

Auch folgende Stelle in Goethe's Iphigenia (A. 4, Sc. 2) gehört hieher:

Arkas: Denn du hast nicht der Treue Rath geachtet.
Iphigenia. Was ich vermochte, hab' ich gern gethan.
Arkas. Noch änderst du den Sinn zur rechten Zeit.
Iphigenia. Das steht nun einmal nicht in unsrer Macht.

Auch eine berühmte Stelle in Schillers Wallenstein spricht unsere Grundwahrheit aus:

„Des Menschen Thaten und Gedanken, wißt!
Sind nicht wie Meeres blind bewegte Wellen.
Die inn're Welt, sein Mikrokosmus, ist
Der tiefe Schacht, aus dem sie ewig quellen.
Sie sind nothwendig, wie des Baumes Frucht,
Sie kann der Zufall gaukelnd nicht verwandeln.
Hab' ich des Menschen Kern erst untersucht,
So weiß ich auch sein Wollen und sein Handeln."

V.

Schluß und höhere Ansicht.

Alle jene sowohl poetischen, als philosophischen, glorreichen Vorgänger in der von mir verfochtenen Wahrheit habe ich hier gern in Erinnerung gebracht. Inzwischen sind nicht Autoritäten, sondern Gründe die Waffe des Philosophen; daher ich nur mit diesen meine Sache geführt habe, und doch hoffe, ihr eine solche Evidenz gegeben zu haben, daß ich jetzt wohl berechtigt bin, die Folgerung a non posse ad non esse zu ziehen; wodurch die oben, bei Untersuchung des Selbstbewußtseyns, direkt und thatsächlich, folglich a posteriori begründete Verneinung der von der Königlichen Societät aufgestellten Frage jetzt auch mittelbar und a priori begründet ist: indem was überhaupt nicht vorhanden ist, auch nicht im Selbstbewußtseyn Data haben kann, aus denen es sich beweisen ließe.

Wenn nun auch die hier verfochtene Wahrheit zu denen gehören mag, welche den vorgefaßten Meinungen der kurzsichtigen Menge entgegen, ja, dem Schwachen und Unwissenden anstößig seyn können; so hat mich dies nicht abhalten dürfen, sie ohne Umschweife und ohne Rückhalt darzulegen: angesehen, daß ich hier nicht zum Volke, sondern zu einer erleuchteten Akademie rede, welche ihre sehr zeitgemäße Frage nicht aufgestellt hat zur Befestigung des Vorurtheils, sondern zur Ehre der Wahrheit. — Ueberdies wird der redliche Wahrheitsforscher, so lange es sich noch darum handelt, eine Wahrheit festzustellen und zu beglaubigen,

stets ganz allein auf ihre Gründe und nicht auf ihre Folgen sehen, als wozu die Zeit dann seyn wird, wann sie selbst feststeht. Unbekümmert um die Folgen, allein die Gründe prüfen und nicht erst fragen, ob eine erkannte Wahrheit auch mit dem System unserer übrigen Ueberzeugungen in Einklang stehe oder nicht, — dies ist es, was schon Kant empfiehlt, dessen Worte ich hier zu wiederholen mich nicht entbrechen kann: „Dies bestärkt die schon von Andern erkannte „und gepriesene Maxime, in jeder wissenschaftlichen Untersuchung „mit aller möglichen Genauigkeit und Offenheit seinen Gang un„gestört fortzusetzen, ohne sich an das zu kehren, wowider sie „außer ihrem Felde etwan verstoßen möchte, sondern sie für sich „allein, so viel man kann, wahr und vollständig zu vollführen. „Oftere Beobachtung hat mich überzeugt, daß, wenn man dieses „Geschäft zu Ende gebracht hat, das, was in der Hälfte desselben, in Betracht anderer Lehren außerhalb, mir bisweilen sehr „bedenklich schien, wenn ich diese Bedenklichkeit nur so lange aus „den Augen ließ und bloß auf mein Geschäft Acht hatte, bis es „vollendet sei, endlich auf unerwartete Weise mit demjenigen voll„kommen zusammenstimmte, was sich ohne die mindeste Rücksicht „auf jene Lehren, ohne Parteilichkeit und Vorliebe für dieselben, „von selbst gefunden hatte. Schriftsteller würden sich manche „Irrthümer, manche verlorene Mühe (weil sie auf Blendwerk „gestellt war) ersparen, wenn sie sich nur entschließen könnten, „mit etwas mehr Offenheit zu Werke zu gehen.“ (Kritik der praktischen Vernunft, S. 190 der vierten Auflage, oder S. 239 der Rosenkranzischen.)

Unsere metaphysischen Kenntnisse überhaupt sind doch wohl noch himmelweit davon entfernt, eine solche Gewißheit zu haben, daß man irgend eine gründlich erwiesene Wahrheit darum verwerfen sollte, weil ihre Folgen nicht zu jenen passen. Vielmehr ist jede errungene und festgestellte Wahrheit ein eroberter Theil des Gebiets der Probleme des Wissens überhaupt und ein fester Punkt, die Hebel anzulegen, welche andere Lasten bewegen werden, ja, von welchem aus man sich, in günstigen Fällen, mit einem Male zu einer höhern Ansicht des Ganzen, als man bisher gehabt, emporschwingt. Denn die Verkettung der Wahrheiten ist in jedem Gebiete des Wissens so groß, daß wer sich in den ganz sichern Besitz einer einzigen gesetzt hat, allenfalls hoffen darf,

von da aus das Ganze zu erobern. Wie bei einer schwierigen algebraischen Aufgabe eine einzige positiv gegebene Größe von unschätzbarem Werth ist, weil sie die Lösung möglich macht; so ist, in der schwierigsten aller menschlichen Aufgaben, welches die Metaphysik ist, die sichere, a priori und a posteriori bewiesene Erkenntniß der strengen Nothwendigkeit, mit der aus gegebenem Charakter und gegebenen Motiven die Thaten erfolgen, ein solches unschätzbares Datum, von welchem ganz allein ausgehend man zur Lösung der gesammten Aufgabe gelangen kann. Daher muß Alles, was nicht eine feste, wissenschaftliche Beglaubigung aufzuweisen hat, einer solchen wohlbegründeten Wahrheit, wo es ihr im Wege steht, weichen, nicht aber diese jenem: und keineswegs darf sie sich zu Ackommodationen und Beschränkungen verstehen, um sich mit unbewiesenen und vielleicht irrigen Behauptungen in Einklang zu setzen.

Noch eine allgemeine Bemerkung sei mir hier erlaubt. Ein Rückblick auf unser Resultat giebt zu der Betrachtung Anlaß, daß in Hinsicht der zwei Probleme, welche schon im vorigen Abschnitt als die tiefsten der Philosophie der Neueren, hingegen den Alten nicht deutlich bewußt, bezeichnet wurden, — nämlich das Problem von der Willensfreiheit und das vom Verhältniß zwischen Idealem und Realem, — der gesunde, aber rohe Verstand nicht nur inkompetent ist; sondern sogar einen entschiedenen natürlichen Hang zum Irrthum hat, von welchem ihn zurückzubringen, es einer schon weit gediehenen Philosophie bedarf. Es ist ihm nämlich wirklich natürlich, hinsichtlich auf das Erkennen viel zu viel dem Objekt beizumessen; daher es Locke's und Kants bedurfte, um zu zeigen, wie sehr viel davon aus dem Subjekt entspringt. Hinsichtlich auf das Wollen hingegen hat er umgekehrt den Hang, viel zu wenig dem Objekt und viel zu viel dem Subjekt beizulegen, indem er dasselbe ganz und gar von diesem ausgehen läßt, ohne den im Objekt gelegenen Faktor, die Motive, gehörig in Anschlag zu bringen, welche eigentlich die ganze individuelle Beschaffenheit der Handlungen bestimmen, während nur ihr Allgemeines und Wesentliches, nämlich ihr moralischer Grundcharakter, vom Subjekt ausgeht. Eine solche dem Verstande natürliche Verkehrtheit in spekulativen Forschungen darf

uns jedoch nicht wundern; da er ursprünglich allein zu praktischen und keineswegs zu spekulativen Zwecken bestimmt ist. —

Wenn wir nun, in Folge unserer bisherigen Darstellung, alle Freiheit des menschlichen Handelns völlig aufgehoben und dasselbe als durchweg der strengsten Nothwendigkeit unterworfen erkannt haben; so sind wir eben dadurch auf den Punkt geführt, auf welchem wir die wahre moralische Freiheit, welche höherer Art ist, werden begreifen können.

Es giebt nämlich noch eine Thatsache des Bewußtseyns, von welcher ich bisher, um den Gang der Untersuchung nicht zu stören, gänzlich abgesehen habe. Diese ist das völlig deutliche und sichere Gefühl der Verantwortlichkeit für Das was wir thun, der Zurechnungsfähigkeit für unsere Handlungen, beruhend auf der unerschütterlichen Gewißheit, daß wir selbst die Thäter unserer Thaten sind. Vermöge dieses Bewußtseyns kommt es Keinem, auch dem nicht, der von der im Bisherigen dargelegten Nothwendigkeit, mit welcher unsere Handlungen eintreten, völlig überzeugt ist, jemals in den Sinn, sich für ein Vergehen durch diese Nothwendigkeit zu entschuldigen und die Schuld von sich auf die Motive zu wälzen, da ja bei deren Eintritt die That unausbleiblich war. Denn er sieht sehr wohl ein, daß diese Nothwendigkeit eine subjektive Bedingung hat, und daß hier objective, d. h. unter den vorhandenen Umständen, also unter der Einwirkung der Motive, die ihn bestimmt haben, doch eine ganz andere Handlung, ja, die der seinigen gerade entgegengesetzte, sehr wohl möglich war und hätte geschehen können, wenn nur Er ein Anderer gewesen wäre: hieran allein hat es gelegen. Ihm, weil er dieser und kein Anderer ist, weil er einen solchen und solchen Charakter hat, war freilich keine andere Handlung möglich; aber an sich selbst, also objective, war sie möglich. Die Verantwortlichkeit, deren er sich bewußt ist, trifft daher bloß zunächst und ostensibel die That, im Grunde aber seinen Charakter: für diesen fühlt er sich verantwortlich. Und für diesen machen ihn auch die Andern verantwortlich, indem ihr Urtheil sogleich die That verläßt, um die Eigenschaften des Thäters festzustellen: „er ist ein schlechter Mensch, ein Bösewicht", — oder „er ist ein Spitzbube" — oder „er ist eine kleine, falsche, niederträchtige Seele", — so lautet ihr Urtheil,

und auf seinen Charakter laufen ihre Vorwürfe zurück. Die That, nebst dem Motiv, kommt dabei bloß als Zeugniß von dem Charakter des Thäters in Betracht, gilt aber als sicheres Symptom desselben, wodurch er unwiderruflich und auf immer festgestellt ist. Ueberaus richtig sagt daher Aristoteles: Ἐγκωμιάζομεν πράξαντας· τὰ δ'ἔργα σημεῖα τῆς ἕξεώς ἐστι, ἐπεὶ ἐπαινοῖμεν ἄν καὶ μὴ πεπραγότα, εἰ πιστεύοιμεν εἶναι τοιοῦτον. — Rhetorica, I, 9. (Encomio celebramus eos, qui egerunt: opera autem signa habitus sunt; quoniam laudaremus etiam qui non egisset, si crederemus esse talem.) Also nicht auf die vorübergehende That, sondern auf die bleibenden Eigenschaften des Thäters, d. h. des Charakters, aus welchem sie hervorgegangen, wirft sich der Haß, der Abscheu und die Verachtung. Daher sind in allen Sprachen die Epitheta moralischer Schlechtigkeit, die Schimpfnamen, welche sie bezeichnen, vielmehr Prädikate des Menschen als der Handlungen. Dem Charakter werden sie angehängt: denn dieser hat die Schuld zu tragen, deren er auf Anlaß der Thaten bloß überführt worden.

Da, wo die Schuld liegt, muß auch die Verantwortlichkeit liegen: und da diese das alleinige Datum ist, welches auf moralische Freiheit zu schließen berechtigt; so muß auch die Freiheit ebendaselbst liegen, also im Charakter des Menschen; um so mehr, als wir uns hinlänglich überzeugt haben, daß sie unmittelbar in den einzelnen Handlungen nicht anzutreffen ist, als welche, unter Voraussetzung des Charakters, streng necessitirt eintreten. Der Charakter aber ist, wie im dritten Abschnitt gezeigt worden, angeboren und unveränderlich.

Die Freiheit in diesem Sinn also, dem alleinigen, zu welchem die Data vorliegen, wollen wir jetzt noch etwas näher betrachten, um, nachdem wir sie aus einer Thatsache des Bewußtseyns erschlossen und ihren Ort gefunden haben, sie auch, so weit es möglich seyn möchte, philosophisch zu begreifen.

Im dritten Abschnitte hatte sich ergeben, daß jede Handlung eines Menschen das Produkt zweier Faktoren sei: seines Charakters mit dem Motiv. Dies bedeutet keineswegs, daß sie ein Mittleres, gleichsam ein Kompromiß zwischen dem Motiv und dem Charakter sei; sondern sie thut beiden volles Genüge, indem sie, ihrer ganzen Möglichkeit nach, auf beiden zugleich beruht,

nämlich darauf, daß das wirkende Motiv auf diesen Charakter treffe und dieser Charakter durch ein solches Motiv bestimmbar sei. Der Charakter ist die empirisch erkannte, beharrliche und unveränderliche Beschaffenheit eines individuellen Willens. Da nun dieser Charakter ein ebenso nothwendiger Faktor jeder Handlung ist, wie das Motiv; so erklärt sich hiedurch das Gefühl, daß unsere Thaten von uns selbst ausgehen, oder jenes „Ich will", welches alle unsere Handlungen begleitet und vermöge dessen Jeder sie als seine Thaten anerkennen muß, für welche er sich daher moralisch verantwortlich fühlt. Dieses ist nun wieder eben jenes oben bei Untersuchung des Selbstbewußtseyns gefundene „Ich will, und will stets nur was ich will", — welches den rohen Verstand verleitet, eine absolute Freiheit des Thuns und Lassens, ein liberum arbitrium indifferentiae, hartnäckig zu behaupten. Allein es ist nichts weiter, als das Bewußtseyn des zweiten Faktors der Handlung, welcher für sich allein ganz unfähig wäre, sie hervorzubringen, hingegen beim Eintritt des Motivs ebenso unfähig ist, sie zu unterlassen. Aber erst indem er auf diese Weise in Thätigkeit versetzt wird, giebt er seine eigene Beschaffenheit dem Erkenntnißvermögen kund, als welches, wesentlich nach Außen, nicht nach Innen gerichtet, sogar die Beschaffenheit des eigenen Willens erst aus seinen Handlungen empirisch kennen lernt. Diese nähere und immer intimer werdende Bekanntschaft ist es eigentlich, was man das Gewissen nennt, welches auch eben deshalb direkt erst nach der Handlung laut wird; vorher höchstens nur indirekt, indem es etwan mittelst der Reflexion und Rückblick auf ähnliche Fälle, über die es sich schon erklärt hat, als ein künftig Eintretendes bei der Ueberlegung in Anschlag gebracht wird.

Hier ist nun der Ort, an die schon im vorigen Abschnitt erwähnte Darstellung zu erinnern, welche Kant von dem Verhältniß zwischen empirischem und intelligibelm Charakter und dadurch von der Vereinbarkeit der Freiheit mit der Nothwendigkeit gegeben hat, und welche zum Schönsten und Tiefgedachtesten gehört, was dieser große Geist, ja, was Menschen jemals hervorgebracht haben. Ich habe mich nur darauf zu berufen, da es eine überflüssige Weitläuftigkeit wäre, es hier zu wiederholen. Aber nur daraus läßt sich, so weit menschliche Kräfte es ver-

mögen, begreifen: wie die strenge Nothwendigkeit unserer Handlungen doch zusammenbesteht mit derjenigen Freiheit, von welcher das Gefühl der Verantwortlichkeit Zeugniß ablegt, und vermöge welcher wir die Thäter unserer Thaten und diese uns moralisch zuzurechnen sind. — Jenes von Kant dargelegte Verhältniß des empirischen zum intelligibeln Charakter beruht ganz und gar auf dem, was den Grundzug seiner gesammten Philosophie ausmacht, nämlich auf der Unterscheidung zwischen Erscheinung und Ding an sich: und wie bei ihm die vollkommene empirische Realität der Erfahrungswelt zusammenbesteht mit ihrer transscendentalen Idealität; ebenso die strenge empirische Nothwendigkeit des Handelns mit dessen transscendentaler Freiheit. Der empirische Charakter nämlich ist, wie der ganze Mensch, als Gegenstand der Erfahrung eine bloße Erscheinung, daher an die Formen aller Erscheinung, Zeit, Raum und Kausalität gebunden und deren Gesetzen unterworfen: hingegen ist die als Ding an sich von diesen Formen unabhängige und deshalb keinem Zeitunterschied unterworfene, mithin beharrende und unveränderliche Bedingung und Grundlage dieser ganzen Erscheinung sein intelligibler Charakter, d. h. sein Wille als Ding an sich, welchem, in solcher Eigenschaft, allerdings auch absolute Freiheit, d. h. Unabhängigkeit vom Gesetze der Kausalität (als einer bloßen Form der Erscheinungen) zukommt. Diese Freiheit aber ist eine transscendentale, d. h. nicht in der Erscheinung hervortretende, sondern nur insofern vorhandene, als wir von der Erscheinung und allen ihren Formen abstrahiren, um zu dem zu gelangen, was, außer aller Zeit, als das innere Wesen des Menschen an sich selbst zu denken ist. Vermöge dieser Freiheit sind alle Thaten des Menschen sein eigenes Werk; so nothwendig sie auch aus dem empirischen Charakter, bei seinem Zusammentreffen mit den Motiven, hervorgehen; weil dieser empirische Charakter bloß die Erscheinung des intelligibeln, in unserm an Zeit, Raum und Kausalität gebundenen Erkenntnißvermögen, d. h. die Art und Weise ist, wie diesem das Wesen an sich unsers eigenen Selbst sich darstellt. Demzufolge ist zwar der Wille frei, aber nur an sich selbst und außerhalb der Erscheinung: in dieser hingegen stellt er sich schon mit einem bestimmten Charakter dar, welchem alle seine Thaten gemäß seyn und daher, wenn durch die

hinzugetretenen Motive näher bestimmt, nothwendig so und nicht anders ausfallen müssen.

Dieser Weg führt, wie leicht abzusehen, dahin, daß wir das Werk unserer Freiheit nicht mehr, wie es die gemeine Ansicht thut, in unsern einzelnen Handlungen, sondern im ganzen Seyn und Wesen (existentia et essentia) des Menschen selbst zu suchen haben, welches gedacht werden muß als seine freie That, die bloß für das an Zeit, Raum und Kausalität geknüpfte Erkenntnißvermögen in einer Vielheit und Verschiedenheit von Handlungen sich darstellt, welche aber, eben wegen der ursprünglichen Einheit des in ihnen sich Darstellenden, alle genau den selben Charakter tragen müssen und daher als von den jedesmaligen Motiven, von denen sie hervorgerufen und im Einzelnen bestimmt werden, streng necessitirt erscheinen. Demnach steht für die Welt der Erfahrung das Operari sequitur esse ohne Ausnahme fest. Jedes Ding wirkt gemäß seiner Beschaffenheit, und sein auf Ursachen erfolgendes Wirken giebt diese Beschaffenheit kund. Jeder Mensch handelt nach dem wie er ist, und die demgemäß jedes Mal nothwendige Handlung wird, im individuellen Fall, allein durch die Motive bestimmt. Die Freiheit, welche daher im Operari nicht anzutreffen seyn kann, muß im *Esse* liegen. Es ist ein Grundirrthum, ein ὑστερον προτερον aller Zeiten gewesen, die Nothwendigkeit dem Esse und die Freiheit dem Operari beizulegen. Umgekehrt, im *Esse* allein liegt die Freiheit; aber aus ihm und den Motiven folgt das Operari mit Nothwendigkeit: und an dem was wir thun, erkennen wir was wir sind. Hierauf, und nicht auf dem vermeinten libero arbitrio indifferentiae, beruht das Bewußtseyn der Verantwortlichkeit und die moralische Tendenz des Lebens. Es kommt alles darauf an, was Einer ist: was er thut, wird sich daraus von selbst ergeben, als ein nothwendiges Korollarium. Das alle unsere Thaten, trotz ihrer Abhängigkeit von den Motiven, unleugbar begleitende Bewußtseyn der Eigenmächtigkeit und Ursprünglichkeit, vermöge dessen sie unsere Thaten sind, trügt demnach nicht: aber sein wahrer Inhalt reicht weiter als die Thaten und fängt höher oben an, indem unser Seyn und Wesen selbst, von welchem alle Thaten (auf Anlaß der Motive) nothwendig ausgehen, in Wahrheit mit darin begriffen ist. In diesem Sinne kann man jenes Bewußt-

seyn der Eigenmächtigkeit und Ursprünglichkeit, wie auch das der Verantwortlichkeit, welches unser Handeln begleitet, mit einem Zeiger vergleichen, der auf einen entfernteren Gegenstand hinweist, als der in der selben Richtung näher liegende ist, auf den er zu weisen scheint.

Mit Einem Wort: Der Mensch thut allezeit nur was er will, und thut es doch nothwendig. Das liegt aber daran, daß er schon ist was er will: denn aus dem, was er ist, folgt nothwendig Alles, was er jedes Mal thut. Betrachtet man sein Thun objective, also von Außen; so erkennt man apodiktisch, daß es, wie das Wirken jedes Naturwesens, dem Kausalitätsgesetze in seiner ganzen Strenge unterworfen seyn muß: subjective hingegen fühlt Jeder, daß er stets nur thut was er *will*. Dies besagt aber bloß, daß sein Wirken die reine Aeußerung seines selbsteigenen Wesens ist. Das Selbe würde daher jedes, selbst das niedrigste Naturwesen fühlen, wenn es fühlen könnte.

Die *Freiheit* ist also durch meine Darstellung nicht aufgehoben, sondern bloß hinausgerückt, nämlich aus dem Gebiete der einzelnen Handlungen, wo sie erweislich nicht anzutreffen ist, hinauf in eine höhere, aber unserer Erkenntniß nicht so leicht zugängliche Region: d. h. sie ist transscendental. Und dies ist denn auch der Sinn, in welchem ich jenen Ausspruch des Malebranche, la liberté est un mystère, verstanden wissen möchte, unter dessen Aegide gegenwärtige Abhandlung die von der Königlichen Societät gestellte Aufgabe zu lösen versucht hat.

Anhang,

zur Ergänzung des ersten Abschnittes.

In Folge der gleich Anfangs aufgestellten Eintheilung der Freiheit in physische, intellektuelle und moralische, habe ich, nachdem die erstere und letztere abgehandelt sind, jetzt noch die zweite zu erörtern, welches bloß der Vollständigkeit wegen und daher in der Kürze geschehen soll.

Der Intellekt, oder das Erkenntnißvermögen, ist das *Medium der Motive*, durch welches nämlich hindurch sie auf den

Willen, welcher der eigentliche Kern des Menschen ist, wirken. Nur sofern dieses Medium der Motive sich in einem normalen Zustande befindet, seine Funktionen regelrecht vollzieht und daher die Motive unverfälscht, wie sie in der realen Außenwelt vorliegen, dem Willen zur Wahl darstellt, kann dieser sich seiner Natur, d. h. dem individuellen Charakter des Menschen gemäß, entscheiden, also *ungehindert*, nach seinem selbsteigenen Wesen sich äußern: dann ist der Mensch *intellektuell frei*, d. h. seine Handlungen sind das reine Resultat der Reaktion seines Willens auf Motive, die in der Außenwelt ihm ebenso wie allen Andern vorliegen. Demzufolge sind sie ihm alsdann moralisch und auch juridisch zuzurechnen.

Diese intellektuelle Freiheit wird *aufgehoben* entweder dadurch, daß das Medium der Motive, das Erkenntnißvermögen, auf die Dauer oder nur vorübergehend, zerrüttet ist, oder dadurch, daß äußere Umstände, im einzelnen Fall, die Auffassung der Motive verfälschen. Ersteres ist der Fall im Wahnsinn, Delirium, Paroxysmus und Schlaftrunkenheit; letzteres bei einem entschiedenen und unverschuldeten Irrthum, z. B. wenn man Gift statt Arznei eingießt, oder den nächtlich eintretenden Diener für einen Räuber hält und erschießt, u. dgl. m. Denn in beiden Fällen sind die Motive verfälscht, weshalb der Wille sich nicht so entscheiden kann, wie er unter den vorliegenden Umständen es würde, wenn der Intellekt sie ihm richtig überlieferte. Die unter solchen Umständen begangenen Verbrechen sind daher auch nicht gesetzlich strafbar. Denn die Gesetze gehen aus von der richtigen Voraussetzung, daß der Wille nicht moralisch frei sei, in welchem Fall man ihn nicht *lenken* könnte; sondern daß er der Nöthigung durch Motive unterworfen sei: demgemäß wollen sie allen etwanigen Motiven zu Verbrechen stärkere Gegenmotive, in den angedrohten Strafen, entgegenstellen, und ein Kriminalcodex ist nichts Anderes, als ein Verzeichniß von Gegenmotiven zu verbrecherischen Handlungen. Ergiebt sich aber, daß der Intellekt, durch den diese Gegenmotive zu wirken hatten, unfähig war, sie aufzunehmen und dem Willen vorzuhalten; so war ihre Wirkung unmöglich: sie waren für ihn nicht vorhanden. Es ist wie wenn man findet, daß einer der Fäden, die eine Maschine zu bewegen hatten, gerissen sei. Die Schuld geht daher in solchem Fall vom

Willen auf den Intellekt über: dieser aber ist keiner Strafe unterworfen; sondern mit dem Willen allein haben es die Gesetze, wie die Moral, zu thun. Er allein ist der eigentliche Mensch: der Intellekt ist bloß sein Organ, seine Fühlhörner nach Außen, d. i. das Medium der Wirkung auf ihn durch Motive.

Ebenso wenig sind dergleichen Thaten moralisch zuzurechnen. Denn sie sind kein Zug des Charakters des Menschen: er hat entweder etwas Anderes gethan, als er zu thun wähnte, oder war unfähig an Das zu denken, was ihn davon hätte abhalten sollen, d. h. die Gegenmotive zuzulassen. Es ist damit, wie wenn ein chemisch zu untersuchender Stoff der Einwirkung mehrerer Reagenzien ausgesetzt wird, damit man sehe, zu welchem er die stärkste Verwandtschaft hat: findet sich, nach gemachtem Experiment, daß, durch ein zufälliges Hinderniß, das eine Reagens gar nicht hat einwirken können; so ist das Experiment ungültig.

Die intellektuelle Freiheit, welche wir hier als ganz aufgehoben betrachteten, kann ferner auch bloß vermindert, oder partiell aufgehoben werden. Dies geschieht besonders durch den Affekt und durch den Rausch. Der Affekt ist die plötzliche, heftige Erregung des Willens durch eine von außen eindringende, zum Motiv werdende Vorstellung, die eine solche Lebhaftigkeit hat, daß sie alle andern, welche ihr als Gegenmotive entgegenwirken könnten, verdunkelt und nicht deutlich ins Bewußtseyn kommen läßt. Diese letzteren, welche meistens nur abstrakter Natur, bloße Gedanken, sind, während jene erstere ein Anschauliches, Gegenwärtiges ist, kommen dabei gleichsam nicht zum Schuß und haben also nicht was man auf Englisch fair play nennt: die That ist schon geschehen, ehe sie kontragiren konnten. Es ist wie wenn im Duell der Eine vor dem Kommandowort losschießt. Auch hier ist demnach sowohl die juridische, als die moralische Verantwortlichkeit, nach Beschaffenheit der Umstände, mehr oder weniger, doch immer zum Theil, aufgehoben. In England wird ein in vollkommener Uebereilung und ohne die geringste Ueberlegung, im heftigsten, plötzlich erregten Zorn begangener Mord manslaughter genannt und leicht, ja, bisweilen gar nicht bestraft. — Der Rausch ist ein Zustand, der zu Affekten disponirt, indem er die Lebhaftigkeit der anschaulichen Vorstellungen erhöht, das Denken in abstracto dagegen schwächt und dabei

noch die Energie des Willens steigert. An die Stelle der Verantwortlichkeit für die Thaten tritt hier die für den Rausch selbst: daher er juridisch nicht entschuldigt, obgleich hier die intellektuelle Freiheit zum Theil aufgehoben ist.

Von dieser intellektuellen Freiheit, το ἑκούσιον καὶ ἀκούσιον κατὰ διανοιαν, redet schon, wiewohl sehr kurz und ungenügend, Aristoteles in der Ethic. Eudem., II, c. 7 et 9, und etwas ausführlicher in der Ethic. Nicom., III, c. 2. — Sie ist gemeint, wenn die Medicina forensis und die Kriminaljustiz frägt, ob ein Verbrecher im Zustande der Freiheit und folglich zurechnungsfähig gewesen sei.

Im Allgemeinen also sind als unter Abwesenheit der intellektuellen Freiheit begangen alle die Verbrechen anzusehen, bei denen der Mensch entweder nicht wußte, was er that, oder schlechterdings nicht fähig war, zu bedenken, was ihn davon hätte abhalten sollen, nämlich die Folgen der That. In solchen Fällen ist er demnach nicht zu strafen.

Die hingegen, welche meynen, daß schon wegen der Nichtexistenz der moralischen Freiheit und daraus folgender Unausbleiblichkeit aller Handlungen eines gegebenen Menschen, kein Verbrecher gestraft werden dürfte, gehen von der falschen Ansicht der Strafe aus, daß sie eine Heimsuchung der Verbrechen, ihrer selbst wegen, ein Vergelten des Bösen mit Bösem, aus moralischen Gründen, sei. Ein solches aber, wenngleich Kant es gelehrt hat, wäre absurd, zwecklos und durchaus unberechtigt. Denn wie wäre doch ein Mensch befugt, sich zum absoluten Richter des andern, in moralischer Hinsicht, aufzuwerfen und als solcher, seiner Sünden wegen, ihn zu peinigen! Vielmehr hat das Gesetz, d. i. die Androhung der Strafe, den Zweck, das Gegenmotiv zu den noch nicht begangenen Verbrechen zu seyn. Verfehlt es, im einzelnen Fall, diese seine Wirkung; so muß es vollzogen werden; weil es sonst sie auch in allen zukünftigen Fällen verfehlen würde. Der Verbrecher seinerseits erleidet, in diesem Fall, die Strafe eigentlich doch in Folge seiner moralischen Beschaffenheit, als welche, im Verein mit den Umständen, welche die Motive waren, und seinem Intellekt, der ihm die Hoffnung der Strafe zu entgehen vorspiegelte, die That unausbleiblich herbeigeführt hat. Hierin könnte ihm nur dann Unrecht geschehen,

wenn sein moralischer Charakter nicht sein eigenes Werk, seine intelligible That, sondern das Werk eines Andern wäre. Dasselbe Verhältniß der That zu ihrer Folge findet Statt, wenn die Folgen seines lasterhaften Thuns nicht nach menschlichen, sondern nach Natur-Gesetzen eintreten, z. B. wenn liederliche Ausschweifungen schreckliche Krankheiten herbeiführen, oder auch wenn er beim Versuch eines Einbruchs, durch einen Zufall, verunglückt, z. B. in dem Schweinestall, in den er bei Nacht einbricht, um dessen gewöhnlichen Bewohner abzuführen, statt seiner den Bären, dessen Führer am Abend in diesem Wirthshause eingekehrt ist, vorfindet, welcher ihm mit offenen Armen entgegenkommt.

Preisschrift

über

die Grundlage der Moral,

nicht gekrönt

von der Königlich Dänischen Societät der Wissenschaften,

zu Kopenhagen, am 30. Januar 1840.

Motto:

Moral predigen ist leicht, Moral begründen schwer.
(Schopenhauer, Ueber den Willen in der Natur, S. 140.)

Die von der Königl. Societät aufgeſtellte Frage, nebſt vorangeſchickter Einleitung, lautet:

Quum primitiva moralitatis idea, sive de summa lege morali principalis notio, sua quadam propria eaque minime logica necessitate, tum in ea disciplina appareat, cui propositum est cognitionem τοῦ ἠθικοῦ explicare, tum in vita, partim in conscientiae judicio de nostris actionibus, partim in censura morali de actionibus aliorum hominum; quumque complures, quae ab illa idea inseparabiles sunt, eamque tanquam originem respiciunt, notiones principales ad το ἠθικον spectantes, velut officii notio et imputationis, eadem necessitate eodemque ambitu vim suam exserant, — et tamen inter eos cursus viasque, quas nostrae aetatis meditatio philosophica persequitur, magni momenti esse videatur, hoc argumentum ad disputationem revocare, — cupit Societas, ut accurate haec quaestio perpendatur et pertractetur:

Philosophiae moralis fons et fundamentum utrum in idea moralitatis, quae immediate conscientia contineatur, et ceteris notionibus fundamentalibus, quae ex illa prodeant, explicandis **quaerenda sunt,** an in alio cognoscendi principio?

Verdeutſcht:

Da die urſprüngliche Idee der Moralität, oder der Hauptbegriff vom oberſten Moralgeſetze, mit einer ihr eigenthümlichen, jedoch keineswegs logiſchen Nothwendigkeit, ſowohl in derjenigen

Wissenschaft hervortritt, deren Zweck ist, die Erkenntniß des Sittlichen darzulegen, als auch im wirklichen Leben, woselbst sie sich theils im Urtheil des Gewissens über unsere eigenen Handlungen, theils in unserer moralischen Beurtheilung der Handlungen Anderer zeigt; und da ferner mehrere, von jener Idee unzertrennliche und aus ihr entsprungene moralische Hauptbegriffe, wie z. B. der Begriff der Pflicht und der der Zurechnung, mit gleicher Nothwendigkeit und in gleichem Umfang sich geltend machen; — und da es doch bei den Wegen, welche die philosophische Forschung unserer Zeit verfolgt, sehr wichtig scheint, diesen Gegenstand wieder zur Untersuchung zu bringen; — so wünscht die Societät, daß folgende Frage sorgfältig überlegt und abgehandelt werde:

Ist **die Quelle und Grundlage der Moral zu suchen** in einer unmittelbar im Bewußtseyn (oder Gewissen) liegenden Idee der Moralität und in der Analyse der übrigen, aus dieser entspringenden, moralischen Grundbegriffe, oder aber in einem andern Erkenntnißgrunde?

I.

Einleitung.

§. 1.

Ueber das Problem.

Eine von der Königlich Holländischen Societät zu Harlem 1810 aufgestellte und von J. C. F. Meister erledigte Preisfrage: „warum die Philosophen in den ersten Grundsätzen der Moral so sehr abweichen, aber in den Folgerungen und den Pflichten, die sie aus ihren Grundsätzen ableiten, übereinstimmen?“ — war eine gar leichte Aufgabe, im Vergleich mit der vorliegenden. Denn:

1) Die gegenwärtige Frage der Königlichen Societät ist auf nichts Geringeres gerichtet, als auf das objektiv wahre Fundament der Moral und folglich auch der Moralität. Eine Akademie ist es, welche die Frage aufwirft: sie will, als solche, keine auf praktische Zwecke gerichtete Ermahnung zur Rechtlichkeit und Tugend, gestützt auf Gründe, deren Scheinbarkeit man hervorhebt und deren Schwäche man verschleiert, wie dies bei Vorträgen für das Volk geschieht: sondern, da sie als Akademie nur theoretische und nicht praktische Zwecke kennt, will sie die rein philosophische, d. h. von allen positiven Satzungen, allen unbewiesenen Voraussetzungen und sonach von allen metaphysischen, oder auch mythischen Hypostasen unabhängige, objektive, unverschleierte und nackte Darlegung des letzten Grundes zu allem moralischen Wohlverhalten. — Dies aber ist ein Problem, dessen überschwängliche

Schwierigkeit dadurch bezeugt wird, daß nicht nur die Philosophen aller Zeiten und Länder sich daran die Zähne stumpf gebissen haben, sondern sogar alle Götter des Orients und Occidents demselben ihr Daseyn verdanken. Wird es daher bei dieser Gelegenheit gelöst; so wird fürwahr die Königliche Societät ihr Gold nicht übel angelegt haben.

2) Ueberdies unterliegt die theoretische Untersuchung des Fundaments der Moral dem ganz eigenen Nachtheil, daß sie leicht für ein Unterwühlen desselben, welches den Sturz des Gebäudes selbst nach sich ziehen könnte, gehalten wird. Denn das praktische Interesse liegt hier dem theoretischen so nahe, daß sein wohlgemeinter Eifer schwer zurückzuhalten ist von unzeitiger Einmischung. Nicht Jeder vermag das rein theoretische, allem Interesse, selbst dem moralisch-praktischen, entfremdete Forschen nach objektiver Wahrheit deutlich zu unterscheiden vom frevelhaften Angriff auf geheiligte Herzensüberzeugung. Daher muß, wer hier Hand ans Werk legt, zu seiner Ermuthigung, sich allezeit gegenwärtig erhalten, daß vom Thun und Treiben der Menschen, wie vom Gewühl und Lerm des Marktes, nichts weiter abliegt, als das in tiefe Stille zurückgezogene Heiligthum der Akademie, wohin kein Laut von Außen dringen darf, und wo keine andere Götter ein Standbild haben, als ganz allein die hehre, nackte Wahrheit.

Die Konklusion aus diesen beiden Prämissen ist, daß mir eine völlige Parrhesia, nebst dem Recht Alles zu bezweifeln, gestattet seyn muß; und daß, wenn ich, selbst so, nur irgend etwas in dieser Sache *wirklich* leiste, — es viel geleistet seyn wird.

Aber noch andere Schwierigkeiten stehen mir entgegen. Es kommt hinzu, daß die Königliche Societät das Fundament der Ethik allein für sich, abgesondert, in einer kurzen Monographie dargelegt, folglich außer seinem Zusammenhange mit dem gesammten System irgend einer Philosophie, d. h. der eigentlichen Metaphysik, verlangt. Dies muß die Leistung nicht nur erschweren, sondern sogar nothwendig unvollkommen machen. Schon *Christian Wolf* sagt: „Tenebrae in philosophia practica non dispelluntur, nisi luce metaphysica affulgente“ (Phil. pract., P. II, §. 28), und *Kant*: „Die Metaphysik muß vorangehen, und ohne sie kann es überall keine Moralphilosophie geben.“ (Grundlegung zur Metaphysik der Sitten. Vorrede.) Denn, wie jede Religion auf Erden, indem sie Moralität vorschreibt, solche nicht auf sich beruhen läßt, sondern ihr eine Stütze giebt an der Dogmatik, deren Hauptzweck gerade dies ist; so muß in der Philosophie das ethische Fundament, welches es auch sei, selbst wieder seinen Anhaltspunkt und seine Stütze haben an irgend einer Metaphysik, d. h. an der gegebenen Erklärung der Welt und des Daseyns überhaupt; indem der letzte und wahre Aufschluß über das innere Wesen des Ganzen der Dinge nothwendig eng zusammenhangen muß mit dem über die ethische Bedeutung des menschlichen Handelns, und jedenfalls Dasjenige, was als Fundament der Moralität aufgestellt wird, wenn es nicht ein bloßer abstrakter Satz, der, ohne Anhalt in der realen Welt, frei in der Luft schwebt, seyn darf, irgend eine, entweder in der objektiven Welt, oder im menschlichen Bewußtseyn gelegene Thatsache seyn muß, die, als solche, selbst wieder nur Phänomen seyn kann und folglich, wie alle Phänomene der Welt, einer ferneren Erklärung bedarf, welche dann von der Metaphysik gefordert wird. Ueberhaupt ist die Philosophie so sehr ein zusammenhängendes Ganzes, daß es unmöglich ist, irgend einen Theil derselben erschöpfend darzulegen, ohne alles Uebrige mitzugeben. Daher sagt Platon ganz richtig: Ψυχης οὐν φυσιν ἀξιως λογου κατανοησαι οἰει δυνατον εἶναι, ἀνευ της του ὅλου φυσεως; (Animae vero naturam absque totius natura sufficienter cognosci posse existimas? — Phaedr., p. 371, Bip.) Metaphysik der Natur, Metaphysik der Sitten und Metaphysik des Schönen setzen sich wechselseitig voraus und vollenden erst in ihrem Zusammenhange die Erklärung des Wesens der Dinge und des Daseyns überhaupt. Daher, wer *eine* von diesen dreien bis auf ihren letzten Grund durchgeführt hätte, zugleich die andern in seine Erklärung mit hineingezogen haben müßte; gleichwie, wer von irgend *einem* Dinge in der Welt ein erschöpfendes, bis auf den letzten Grund klares Verständniß hätte, auch die ganze übrige Welt vollkommen verstanden haben würde.

Von einer gegebenen und als wahr angenommenen Metaphysik aus, würde man auf *synthetischem* Wege zum Fundament der Ethik gelangen; wodurch dieses selbst von unten aufgebaut seyn würde, folglich die Ethik fest gestützt aufträte. Hingegen bei der durch die Aufgabe nothwendig gemachten Sonderung der

Ethik von aller Metaphysik, bleibt nichts übrig, als das analytische Verfahren, welches von Thatsachen, entweder der äußern Erfahrung, oder des Bewußtseyns ausgeht. Diese letztern kann es zwar auf ihre letzte Wurzel im Gemüthe des Menschen zurückführen, welche dann aber als Grundfaktum, als Urphänomen, stehen bleiben muß, ohne weiter auf irgend etwas zurückgeführt zu werden; wodurch denn die ganze Erklärung eine bloß psychologische bleibt. Höchstens kann noch accessorisch ihr Zusammenhang mit irgend einer allgemeinen metaphysischen Grundansicht angedeutet werden. Hingegen würde jenes Grundfaktum, jenes ethische Urphänomen, selbst wieder begründet werden können, wenn man, die Metaphysik zuerst abhandelnd, aus ihr, synthetisch verfahrend, die Ethik ableiten dürfte. Dies hieße aber ein vollständiges System der Philosophie aufstellen; wodurch die Gränze der gestellten Frage weit überschritten würde. Ich bin also genöthigt, die Frage innerhalb der Gränzen zu beantworten, welche sie, durch ihre Vereinzelung, selbst gezogen hat.

Und nun endlich noch wird das Fundament, auf welches ich die Ethik zu stellen beabsichtige, sehr schmal ausfallen: wodurch von dem Vielen, was an den Handlungen der Menschen legal, billigungs- und lobenswerth ist, nur der kleinere Theil als aus rein moralischen Bewegungsgründen entsprungen sich ergeben, der größere Theil aber anderartigen Motiven anheimfallen wird. Dies befriedigt weniger und fällt nicht so glänzend in die Augen, wie etwan ein kategorischer Imperativ, der stets zu Befehl steht, um selbst wieder zu befehlen, was gethan und was gelassen werden soll; anderer, materieller Moralbegründungen gar zu geschweigen. Da bleibt mir nichts übrig, als an den Spruch des Koheleth (4, 6) zu erinnern: „Es ist besser eine Hand voll mit Ruhe, denn beide Fäuste voll mit Mühe und Eitelkeit.“ Des Aechten, Probehaltigen und Unzerstörbaren ist in aller Erkenntniß stets wenig; wie die Erzstufe wenige Unzen Gold in einem Centner Stein verlarvt enthält. Aber ob man nun wirklich mit mir den sichern Besitz dem großen, das wenige Gold, welches im Tiegel zurückbleibt, der ausgedehnten Masse, die herangeschleppt wurde, vorziehen, — oder ob man vielmehr mich beschuldigen werde, der Moral ihr Fundament mehr entzogen als gegeben zu haben, sofern ich nachweise, daß die legalen und lobenswerthen

Handlungen der Menschen oft gar keinen und meistens nur einen kleinen Theil rein moralischen Gehalts besitzen, im Uebrigen aber auf Motiven beruhen, deren Wirksamkeit zuletzt auf den Egoismus des Handelnden zurückzuführen ist; — dies Alles muß ich dahingestellt seyn lassen, nicht ohne Besorgniß, ja, mit Resignation; da ich schon längst dem Ritter von Zimmermann beistimme, wenn er sagt: „Denke im Herzen, bis in den Tod, nichts sei in der Welt so selten, wie ein guter Richter.“ (Ueber die Einsamkeit, Th. I, Cap. 3, S. 93.) Ja, ich sehe schon im Geiste meine Darstellung, welche für alles ächte, freiwillige Rechtthun, für alle Menschenliebe, allen Edelmuth, wo sie je gefunden seyn mögen, nur eine so schmale Basis aufzuweisen hat, neben denen der Kompetitoren, welche breite, jeder beliebigen Last gewachsene und dabei jedem Zweifler, mit einem drohenden Seitenblick auf seine eigene Moralität, ins Gewissen zu schiebende Fundamente der Moral zuversichtlich hinstellen, — so arm und kleinlaut dastehen, wie vor dem König Lear die Kordelia, mit der wortarmen Versicherung ihrer pflichtmäßigen Gesinnung, neben den überschwänglichen Betheuerungen ihrer beredteren Schwestern. — Da bedarf es wohl einer Herzstärkung durch einen gelehrten Waidspruch, wie: magna est vis veritatis, et praevalebit, — der doch den, der gelebt und geleistet hat, nicht sehr mehr ermuthigt. Inzwischen will ich es ein Mal mit der Wahrheit wagen: denn was mir begegnet, wird ihr mit begegnet seyn.

§. 2.

Allgemeiner Rückblick.

Dem Volke wird die Moral durch die Theologie begründet, als ausgesprochener Wille Gottes. Die Philosophen hingegen, mit wenigen Ausnahmen, sehen wir sorgfältig bemüht, diese Art der Begründung ganz auszuschließen, ja, um nur sie zu vermeiden, lieber zu sophistischen Gründen ihre Zuflucht nehmen. Woher dieser Gegensatz? Gewiß läßt sich keine wirksamere Begründung der Moral denken, als die theologische: denn wer würde so vermessen seyn, sich dem Willen des Allmächtigen und Allwissenden zu widersetzen? Gewiß Niemand; wenn nur derselbe auf eine ganz authentische, keinem Zweifel Raum gestattende, so zu sagen

offizielle Weise verkündigt wäre. Aber diese Bedingung ist es, die sich nicht erfüllen läßt. Vielmehr sucht man, umgekehrt, das als Wille Gottes verkündigte Gesetz dadurch als solches zu beglaubigen, daß man dessen Uebereinstimmung mit unsern anderweitigen, also natürlichen, moralischen Einsichten nachweist, appellirt mithin an diese als das Unmittelbarere und Gewissere. Hiezu kommt noch die Erkenntniß, daß ein bloß durch angedrohte Strafe und verheißene Belohnung zu Wege gebrachtes moralisches Handeln, mehr dem Scheine, als der Wahrheit nach ein solches seyn würde; weil es ja im Grunde auf Egoismus beruhte, und was dabei in letzter Instanz den Ausschlag gäbe, die größere oder geringere Leichtigkeit wäre, mit der Einer vor dem Andern aus unzureichenden Gründen glaubte. Seitdem nun aber gar Kant die bis dahin für fest geltenden Fundamente der spekulativen Theologie zerstört hat, und dann diese, welche bisher die Trägerin der Ethik gewesen war, jetzt, umgekehrt, auf die Ethik stützen wollte, um ihr so eine, wenn auch nur ideelle Existenz zu verschaffen; da ist weniger, als jemals, an eine Begründung der Ethik durch die Theologie zu denken, indem man nun nicht mehr weiß, welche von beiden die Last und welche die Stütze seyn soll, und am Ende in einen circulus vitiosus geriethe.

Eben durch den Einfluß der Kantischen Philosophie, sodann durch die gleichzeitige Einwirkung der beispiellosen Fortschritte sämmtlicher Naturwissenschaften, in Hinsicht auf welche jedes frühere Zeitalter gegen unseres als das der Kindheit erscheint, und endlich durch die Bekanntschaft mit der Sanskritlitteratur, mit dem Brahmaismus und Buddhaismus, diesen ältesten und am weitesten verbreiteten, also der Zeit und dem Raume nach vornehmsten Religionen der Menschheit, welche ja auch die heimathliche Urreligion unsers eigenen, bekanntlich Asiatischen Stammes sind, der jetzt, in seiner fremden Heimath, wieder eine späte Kunde von ihnen erhält; — durch alles dieses, sage ich, haben im Laufe der letzten funfzig Jahre die philosophischen Grundüberzeugungen der Gelehrten Europa's eine Umwandlung erlitten, welche vielleicht Mancher sich nur zögernd eingesteht, die aber doch nicht abzuleugnen ist. In Folge derselben sind auch die alten Stützen der Ethik morsch geworden: doch ist die Zuversicht geblieben, daß diese selbst nie sinken kann; woraus die

Ueberzeugung hervorgeht, daß es für sie noch andere Stützen, als die bisherigen, geben müsse, welche den vorgeschrittenen Einsichten des Zeitalters angemessen wären. Ohne Zweifel ist es die Erkenntniß dieses mehr und mehr fühlbar werdenden Bedürfnisses, welche die Königliche Societät zu der vorliegenden, bedeutsamen Preisfrage veranlaßt hat. —

Zu allen Zeiten ist viele und gute Moral gepredigt worden; aber die Begründung derselben hat stets im Argen gelegen. Im Ganzen ist bei dieser das Bestreben sichtbar, irgend eine objektive Wahrheit zu finden, aus welcher die ethischen Vorschriften sich logisch ableiten ließen: man hat dieselbe in der Natur der Dinge oder in der des Menschen gesucht; aber vergebens. Immer ergab sich, daß der Wille des Menschen nur auf sein eigenes Wohlseyn, dessen Summe man unter dem Begriff Glückseligkeit denkt, gerichtet sei; welches Streben ihn auf einen ganz andern Weg leitet, als den die Moral ihm vorzeichnen möchte. Nun versuchte man die Glückseligkeit bald als identisch mit der Tugend, bald aber als eine Folge und Wirkung derselben darzustellen: beides ist allezeit mißlungen; obwohl man die Sophismen dabei nicht gespart hat. Man versuchte es sodann mit rein objektiven, abstrakten, bald a posteriori, bald a priori gefundenen Sätzen, aus denen das ethische Wohlverhalten sich allenfalls folgern ließe: aber diesen gebrach es an einem Anhaltspunkt in der Natur des Menschen, vermöge dessen sie die Macht gehabt hätten, seinem egoistischen Hange entgegen, seine Bestrebungen zu leiten. Alles dieses durch Aufzählung und Kritik aller bisherigen Grundlagen der Moral hier zu erhärten, scheint mir überflüssig; nicht nur weil ich die Meinung des Augustinus theile non est pro magno habendum quid homines senserint, sed quae sit rei veritas; sondern auch weil es hieße γλαυκας εἰς Ἀθηνας κομιζειν, indem der Königlichen Societät die früheren Versuche die Ethik zu begründen, genugsam bekannt sind, und sie durch die Preisfrage selbst zu erkennen giebt, daß sie auch von der Unzulänglichkeit derselben überzeugt ist. Der weniger gelehrte Leser findet eine zwar nicht vollständige, aber doch in der Hauptsache genügende Zusammenstellung der bisherigen Versuche in Garve's „Uebersicht der vornehmsten Principien der Sittenlehre", ferner in Ständlins „Geschichte der Moralphilosophie" und ähnlichen Büchern. —

Niederschlagend ist freilich die Betrachtung, daß es der Ethik, dieser das Leben unmittelbar betreffenden Wissenschaft, nicht besser gegangen ist, als der abstrusen Metaphysik, und sie, seit Sokrates sie gründete, stets betrieben, doch noch ihren ersten Grundsatz sucht. Aber dagegen ist auch in der Ethik weit mehr, als in irgend einer andern Wissenschaft, das Wesentliche in den ersten Grundsätzen enthalten; indem die Ableitungen hier so leicht sind, daß sie sich von selbst machen. Denn zu schließen sind Alle, zu urtheilen Wenige fähig. Daher eben sind lange Lehrbücher und Vorträge der Moral so überflüssig, wie langweilig. Daß ich inzwischen alle die früheren Grundlagen der Ethik als bekannt voraussetzen darf, ist mir eine Erleichterung. Denn wer überblickt, wie sowohl die Philosophen des Alterthums, als die der neuern Zeit (dem Mittelalter genügte der Kirchenglaube) zu den verschiedensten, mitunter wunderlichsten Argumenten gegriffen haben, um für die so allgemein anerkannten Forderungen der Moral ein nachweisbares Fundament zu liefern, und dies dennoch mit offenbar schlechtem Erfolg; der wird die Schwierigkeit des Problems ermessen und danach meine Leistung beurtheilen. Und wer gesehen hat, wie alle bisher eingeschlagenen Wege nicht zum Ziele führten, wird williger mit mir einen davon sehr verschiedenen betreten, den man bisher entweder nicht gesehen hat, oder aber verächtlich liegen ließ; vielleicht weil er der natürlichste war*). In der That wird meine Lösung des Problems Manchen an das Ei des Kolumbus erinnern.

Ganz allein dem neuesten Versuche die Ethik zu begründen, dem Kantischen, werde ich eine kritische Untersuchung und zwar eine desto ausführlichere widmen; theils weil die große Moralreform Kants dieser Wissenschaft eine Grundlage gab, die wirk-

*) Io dir non vi saprei per qual sventura,
O piuttosto per qual fatalità,
Da noi credito ottien più l'impostura,
Che la semplice e nuda verità. —
Casti.

(Ich weiß es nicht zu sagen, durch welchen Unfall, oder vielmehr durch welches Mißgeschick, bei uns der Trug leichter Glauben findet, als die einfache und nackte Wahrheit.)

liche Vorzüge vor den früheren hatte; theils weil sie noch immer das letzte Bedeutende ist, das in der Ethik geschehen; daher Kants Begründung derselben noch heut zu Tage in allgemeiner Geltung steht und durchgängig gelehrt wird, wenn auch durch einige Aenderungen in der Darstellung und den Ausdrücken anders aufgeputzt. Sie ist die Ethik der letzten sechzig Jahre, welche weggeräumt werden muß, ehe wir einen andern Weg einschlagen. Hiezu kommt, daß die Prüfung derselben mir Anlaß geben wird, die meisten ethischen Grundbegriffe zu untersuchen und zu erörtern, um das Ergebniß hieraus später voraussetzen zu können. Besonders aber wird, weil die Gegensätze sich erläutern, die Kritik der Kantischen Moralbegründung die beste Vorbereitung und Anleitung, ja, der gerade Weg zu der meinigen seyn, als welche, in den wesentlichsten Punkten der Kantischen diametral entgegengesetzt ist. Dieserwegen würde es das verkehrteste Beginnen seyn, wenn man die jetzt folgende Kritik überspringen wollte, um gleich an den positiven Theil meiner Darstellung zu gehen, als welcher dann nur halb verständlich seyn würde.

Ueberhaupt ist es jetzt wirklich an der Zeit, daß die Ethik ein Mal ernstlich ins Verhör genommen werde. Seit mehr als einem halben Jahrhundert liegt sie auf dem bequemen Ruhepolster, welches Kant ihr untergebreitet hatte: dem kategorischen Imperativ der praktischen Vernunft. In unsern Tagen jedoch wird dieser meistens unter dem weniger prunkenden, aber glatteren und kurrenteren Titel „das Sittengesetz" eingeführt, unter welchem er, nach einer leichten Verbeugung vor Vernunft und Erfahrung, unbesehen durchschlüpft: ist er aber ein Mal im Hause, dann wird des Befehlens und Kommandirens kein Ende; ohne daß er je weiter Rede stände. — Daß Kant, als der Erfinder der Sache, und nachdem er gröbere Irrthümer dadurch verdrängt hatte, sich dabei beruhigte, war recht und nothwendig. Aber nun sehen zu müssen, wie auf dem von ihm gelegten und seitdem immer breiter getretenen Ruhepolster jetzt sogar die Esel sich wälzen, — das ist hart: ich meyne die täglichen Kompendienschreiber, die, mit der gelassenen Zuversicht des Unverstandes, vermeynen, die Ethik begründet zu haben, wenn sie nur sich auf jenes unserer Vernunft angeblich einwohnende „Sittengesetz" berufen, und dann getrost jenes weitschweifige und konfuse Phrasengewebe darauf setzen, mit dem

sie die klärsten und einfachsten Verhältnisse des Lebens unverständlich zu machen verstehen; — ohne bei solchem Unternehmen jemals sich ernstlich gefragt zu haben, ob denn auch wirklich so ein „Sittengesetz", als bequemer Kodex der Moral, in unserm Kopf, Brust oder Herzen geschrieben stehe. Daher bekenne ich das besondere Vergnügen, mit dem ich jetzt daran gehe, der Moral das breite Ruhepolster wegzuziehen, und spreche unverhohlen mein Vorhaben aus, die praktische Vernunft und den kategorischen Imperativ Kants als völlig unberechtigte, grundlose und erdichtete Annahmen nachzuweisen, darzuthun, daß auch Kants Ethik eines soliden Fundaments ermangelt, und somit die Moral wieder ihrer alten, gänzlichen Rathlosigkeit zu überantworten, in welcher sie dastehen muß, ehe ich darangehe, das wahre, in unserm Wesen gegründete und ungezweifelt wirksame, moralische Princip der menschlichen Natur darzulegen. Denn da dieses kein so breites Fundament darbietet, wie jenes Ruhepolster; so werden Die, welche die Sache bequemer gewohnt sind, ihren alten Ruheplatz nicht eher verlassen, als bis sie die tiefe Höhlung des Bodens, auf dem er steht, deutlich wahrgenommen haben.

II.

Kritik des von Kant der Ethik gegebenen Fundaments.

§. 3.

Uebersicht.

Kant hat in der Ethik das große Verdienst, sie von allem Eudämonismus gereinigt zu haben. Die Ethik der Alten war Eudämonik; die der Neueren meistens Heilslehre. Die Alten wollten Tugend und Glückfäligkeit als identisch nachweisen: aber diese waren wie zwei Figuren, die sich nie decken, wie man sie auch legen mag. Die Neueren wollten nicht nach dem Satze der Identität, sondern nach dem des Grundes beide in Verbindung setzen, also die Glückfäligkeit zur Folge der Tugend machen; wobei sie aber entweder eine andere, als die möglicherweise erkennbare Welt, oder Sophismen zu Hülfe nehmen mußren. Unter den Alten macht Platon allein eine Ausnahme: seine Ethik ist nicht eudämonistisch; dafür aber wird sie mystisch. Hingegen ist sogar die Ethik der Kyniker und Stoiker nur ein Eudämonismus besonderer Art; welches zu beweisen es mir nicht an Gründen und Belegen, wohl aber, bei meinem jetzigen Vorhaben, an Raum gebricht*). — Bei den Alten und Neueren also, Platon

*) Die ausführliche Darlegung findet man in der „Welt als Wille und Vorstellung", Bd. 1, §. 16, S. 103 fg., und Bd. 2, Kap. 16, S. 166 fg., der dritten Auflage.

allein ausgenommen, war die Tugend nur Mittel zum Zweck. Freilich, wenn man es ſtreng nehmen wollte; ſo hätte auch Kant den Eudämonismus mehr ſcheinbar, als wirklich aus der Ethik verbannt. Denn er läßt zwiſchen Tugend und Glückſäligkeit doch noch eine geheime Verbindung übrig, in ſeiner Lehre vom höchſten Gut, wo ſie in einem entlegenen und dunkeln Kapitel zuſammenkommen, während öffentlich die Tugend gegen die Glückſäligkeit ganz fremd thut. Davon abgeſehen, tritt bei Kant das ethiſche Princip als ein von der Erfahrung und ihrer Belehrung ganz unabhängiges, ein transſcendentales, oder metaphyſiſches auf. Er erkennt an, daß die menſchliche Handlungsweiſe eine Bedeutung habe, die über alle Möglichkeit der Erfahrung hinausgeht und eben deshalb die eigentliche Brücke zu dem iſt, was er die intelligible Welt, mundus noumenon, die Welt der Dinge an ſich nennt.

Den Ruhm, welchen die Kantiſche Ethik erlangt hat, verdankt ſie, neben ihren ſoeben berührten Vorzügen, der moraliſchen Reinigkeit und Erhabenheit ihrer Reſultate. An dieſe hielten ſich die Meiſten, ohne ſich ſonderlich mit der Begründung derſelben zu befaſſen, als welche ſehr komplex, abſtrakt und in einer überaus künſtlichen Form dargeſtellt iſt, auf welche Kant ſeinen ganzen Scharfſinn und Kombinationsgabe verwenden mußte, um ihr ein haltbares Anſehen zu geben. Glücklicherweiſe hat er der Darſtellung des Fundaments ſeiner Ethik, abgeſondert von dieſer ſelbſt, ein eigenes Werk gewidmet, die „Grundlegung zur Metaphyſik der Sitten", deren Thema alſo genau das Selbe iſt mit dem Gegenſtande unſerer Preisfrage. Denn er ſagt daſelbſt, S. XIII der Vorrede: „Gegenwärtige Grundlegung iſt „nichts mehr, als die Aufſuchung und Feſtſetzung des oberſten „Princips der Moralität, welche allein ein, in ſeiner Abſicht, „ganzes und von aller andern ſittlichen Unterſuchung abzuſon„derndes Geſchäft ausmacht." Wir finden in dieſem Buche die Grundlage, alſo das Weſentliche ſeiner Ethik ſtreng ſyſtematiſch, bündig und ſcharf dargeſtellt, wie ſonſt in keinem andern. Außerdem hat daſſelbe noch den bedeutenden Vorzug, das älteſte ſeiner moraliſchen Werke, nur vier Jahre jünger als die Kritik der reinen Vernunft, und mithin aus der Zeit zu ſeyn, wo, obwohl er ſchon 61 Jahre zählte, der nachtheilige Einfluß des Alters auf

ſeinen Geiſt doch noch nicht merklich war. Dieſer iſt hingegen ſchon deutlich zu ſpüren in der Kritik der praktiſchen Vernunft, welche 1788, alſo ein Jahr ſpäter fällt, als die unglückliche Umarbeitung der Kritik der reinen Vernunft in der zweiten Auflage, durch welche er dieſes ſein unſterbliches Hauptwerk offenbar verdorben hat; worüber wir in der Vorrede zur neuen, von Roſenkranz beſorgten Ausgabe eine Auseinanderſetzung erhalten haben, der ich, nach eigener Prüfung der Sache, nicht anders als beiſtimmen kann*). Die Kritik der praktiſchen Vernunft enthält im Weſentlichen das Selbe, was die oben erwähnte „Grundlegung"; nur daß dieſe es in konciſer und ſtrengerer Form giebt, jene hingegen mit großer Breite der Ausführung und durch Abſchweifungen unterbrochen, auch, zur Erhöhung des Eindrucks, durch einige moraliſche Deklamationen unterſtützt. Kant hatte, als er dies ſchrieb, endlich und ſpät, ſeinen wohlverdienten Ruhm erlangt: dadurch einer gränzenloſen Aufmerkſamkeit gewiß, ließ er der Redſeligkeit des Alters ſchon mehr Spielraum. Als der Kritik der praktiſchen Vernunft hingegen eigenthümlich iſt anzuführen erſtlich die über alles Lob erhabene und gewiß früher abgefaßte Darſtellung des Verhältniſſes zwiſchen Freiheit und Nothwendigkeit (S. 169—179 der vierten Auflage, und S. 223—231 bei Roſenkranz), welche indeſſen gänzlich mit der übereinſtimmt, die er in der Kritik der reinen Vernunft (S. 560—586; R., S. 438 fg.) giebt; und zweitens die Moraltheologie, welche man mehr und mehr für Das erkennen wird, was Kant eigentlich damit gewollt hat. Endlich in den „Metaphyſiſchen Anfangsgründen der Tugendlehre", dieſem Seitenſtück zu ſeiner deplorablen „Rechtslehre" und abgefaßt im Jahre 1797, iſt der Einfluß der Altersſchwäche überwiegend. Aus allen dieſen Gründen nehme ich in gegenwärtiger Kritik die zuerſt genannte „Grundlegung zur Metaphyſik der Sitten" zu meinem Leitfaden, und auf dieſe beziehen ſich alle ohne weitern Beiſatz von mir angeführten Seitenzahlen; welches ich zu merken bitte. Die beiden andern Werke aber werde ich nur acceſſoriſch und ſekundär in Betracht nehmen.

*) Sie rührt von mir ſelbſt her; aber hier ſpreche ich inkognito.

Dem Verständniß gegenwärtiger, die Kantische Ethik im tiefsten Grunde unterwühlenden Kritik wird es überaus förderlich seyn, wenn der Leser jene „Grundlegung“ Kants, auf die sie sich zunächst bezieht, zumal da diese nur 128 und XIV Seiten (bei Rosenkranz in Allem nur 100 Seiten) füllt, zuvor mit Aufmerksamkeit nochmals durchlesen will, um sich den Inhalt derselben wieder ganz zu vergegenwärtigen. Ich citire sie nach der dritten Auflage von 1792, und füge die Seitenzahl der neuen Gesammtausgabe von Rosenkranz mit vorgesetztem R. hinzu.

§. 4.
Von der imperativen Form der Kantischen Ethik.

Kants πρωτον ψευδος liegt in seinem Begriff von der Ethik selbst, den wir am deutlichsten ausgesprochen finden S. 62 (R., S. 54): „In einer praktischen Philosophie ist es nicht da„rum zu thun, Gründe anzugeben von dem was geschieht, son„dern Gesetze von dem was geschehen soll, ob es gleich „niemals geschieht.“ — Dies ist schon eine entschiedene Petitio principii. Wer sagt euch, daß es Gesetze giebt, denen unser Handeln sich unterwerfen soll? Wer sagt euch, daß geschehen soll, was nie geschieht? — Was berechtigt euch, dies vorweg anzunehmen und demnächst eine Ethik in legislatorisch-imperativer Form, als die allein mögliche, uns sofort aufzudringen? Ich sage, im Gegensatz zu Kant, daß der Ethiker, wie der Philosoph überhaupt, sich begnügen muß mit der Erklärung und Deutung des Gegebenen, also des wirklich Seienden oder Geschehenden, um zu einem Verständniß desselben zu gelangen, und daß er hieran vollauf zu thun hat, viel mehr, als bis heute, nach abgelaufenen Jahrtausenden, gethan ist. Obiger Kantischen petitio principii gemäß wird gleich in der, durchaus zur Sache gehörenden, Vorrede, vor aller Untersuchung angenommen, daß es rein moralische Gesetze gebe; welche Annahme nachher stehen bleibt und die tiefste Grundlage des ganzen Systems ist. Wir wollen aber doch zuvor den Begriff eines Gesetzes untersuchen. Die eigentliche und ursprüngliche Bedeutung desselben beschränkt sich auf das bürgerliche Gesetz, lex, νομος, eine menschliche Einrichtung, auf menschlicher Willkühr beruhend. Eine

zweite, abgeleitete, tropische, metaphorische Bedeutung hat der Begriff Gesetz in seiner Anwendung auf die Natur, deren theils a priori erkannte, theils ihr empirisch abgemerkte, sich stets gleichbleibende Verfahrungsweisen wir, metaphorisch, Naturgesetze nennen. Nur ein sehr kleiner Theil dieser Naturgesetze ist es, der sich a priori einsehen läßt und Das ausmacht, was Kant scharfsinnig und vortrefflich ausgesondert und unter dem Namen Metaphysik der Natur zusammengestellt hat. Für den menschlichen Willen giebt es allerdings auch ein Gesetz, sofern der Mensch zur Natur gehört, und zwar ein streng nachweisbares, ein unverbrüchliches, ausnahmsloses, felsenfeststehendes, welches nicht, wie der kategorische Imperativ, vel quasi, sondern wirklich Nothwendigkeit mit sich führt: es ist das Gesetz der Motivation, eine Form des Kausalitätsgesetzes, nämlich die durch das Erkennen vermittelte Kausalität. Dies ist das einzige nachweisbare Gesetz für den menschlichen Willen, dem dieser als solcher unterworfen ist. Es besagt, daß jede Handlung nur in Folge eines zureichenden Motivs eintreten kann. Es ist, wie das Gesetz der Kausalität überhaupt, ein Naturgesetz. Hingegen moralische Gesetze, unabhängig von menschlicher Satzung, Staatseinrichtung, oder Religionslehre, dürfen ohne Beweis nicht als vorhanden angenommen werden: Kant begeht also durch diese Vorausnahme eine Petitio principii. Sie erscheint um so dreister, als er sogleich, S. VI der Vorrede, hinzufügt, daß ein moralisches Gesetz „absolute Nothwendigkeit“ bei sich führen soll. Eine solche aber hat überall zum Merkmal die Unausbleiblichkeit des Erfolgs: wie kann nun von absoluter Nothwendigkeit die Rede seyn bei diesen angeblichen moralischen Gesetzen; als ein Beispiel von welchen er „du sollt (sic) nicht lügen“ anführt; da sie bekanntlich und wie er selbst eingesteht, meistens, ja, in der Regel, erfolglos bleiben? Um in der wissenschaftlichen Ethik, außer dem Gesetze der Motivation, noch andere, ursprüngliche und von aller Menschensatzung unabhängige Gesetze für den Willen anzunehmen, hat man sie ihrer ganzen Existenz nach zu beweisen und abzuleiten; wenn man darauf bedacht ist, in der Ethik die Redlichkeit nicht bloß anzuempfehlen, sondern auch zu üben. Bis jener Beweis geführt worden, erkenne ich für die Einführung des Begriffes Gesetz, Vorschrift, Soll in die

Ethik keinen andern Ursprung an, als einen der Philosophie fremden, den Mosaischen Dekalog. Diesen Ursprung verräth sogar naiv, auch im obigen, dem ersten von Kant aufgestellten Beispiel eines moralischen Gesetzes, die Orthographie „du sollt". Ein Begriff, der keinen andern, als solchen Ursprung aufzuweisen hat, darf aber nicht so ohne Weiteres sich in die philosophische Ethik drängen, sondern wird hinausgewiesen, bis er durch rechtmäßigen Beweis beglaubigt und eingeführt ist. Bei Kant haben wir an ihm die erste Petitio principii, und sie ist groß.

Wie nun, mittelst derselben, Kant, in der Vorrede, den Begriff des Moralgesetzes ohne Weiteres als gegeben und unbezweifelt vorhanden genommen hatte; ebenso macht er es S. 8 (R., S. 16) mit dem jenem eng verwandten Begriff der Pflicht, welcher, ohne weitere Prüfung zu bestehen, als in die Ethik gehörig hineingelassen wird. Allein ich bin genöthigt, hier abermals Protest einzulegen. Dieser Begriff, sammt seinen Anverwandten, also dem des Gesetzes, Gebotes, Sollens u. dergl. hat, in diesem unbedingten Sinn genommen, seinen Ursprung in der theologischen Moral, und bleibt in der philosophischen so lange ein Fremdling, bis er eine gültige Beglaubigung aus dem Wesen der menschlichen Natur, oder dem der objektiven Welt beigebracht hat. Bis dahin erkenne ich für ihn und seine Anverwandten keinen andern Ursprung als den Dekalog. Ueberhaupt hat, in den christlichen Jahrhunderten, die philosophische Ethik ihre Form unbewußt von der theologischen genommen: da nun diese wesentlich eine gebietende ist; so ist auch die philosophische in der Form von Vorschrift und Pflichtenlehre aufgetreten, in aller Unschuld und ohne zu ahnden, daß hiezu erst eine anderweitige Befugniß nöthig sei; vielmehr vermeinend, dies sei eben ihre eigene und natürliche Gestalt. So unleugbar und von allen Völkern, Zeiten und Glaubenslehren, auch von allen Philosophen (mit Ausnahme der eigentlichen Materialisten) anerkannt, die metaphysische d. h. über dieses erscheinende Daseyn hinaus sich erstreckende und die Ewigkeit berührende ethische Bedeutsamkeit des menschlichen Handelns ist; so wenig ist es dieser wesentlich, in der Form des Gebietens und Gehorchens, des Gesetzes und der Pflicht aufgefaßt zu werden. Getrennt von den theologischen Voraussetzungen, aus denen sie

hervorgegangen, verlieren überdem diese Begriffe eigentlich alle Bedeutung, und wenn man, wie Kant, jene dadurch zu ersetzen vermeint, daß man von absolutem Sollen und unbedingter Pflicht redet; so speist man den Leser mit Worten ab, ja, giebt ihm eigentlich eine Contradictio in adjecto zu verdauen. Jedes Soll hat allen Sinn und Bedeutung schlechterdings nur in Beziehung auf angedrohte Strafe, oder verheißene Belohnung. Daher sagt auch, lange ehe an Kant gedacht wurde, schon Locke: For since it would be utterly in vain, to suppose a rule set to the free actions of man, without annexing to it some enforcement of good and evil to determine his will; we must, where-ever we suppose a law, suppose also some reward or punishment annexed to that law. (On Unterstanding, Bk. II, c. 33, §. 6.)*) Jedes Sollen ist also nothwendig durch Strafe, oder Belohnung bedingt, mithin, in Kants Sprache zu reden, wesentlich und unausweichbar hypothetisch und niemals, wie er behauptet, kategorisch. Werden aber jene Bedingungen weggedacht, so bleibt der Begriff des Sollens sinnleer: daher absolutes Sollen allerdings eine Contradictio in adjecto ist. Eine gebietende Stimme, sie mag nun von Innen, oder von Außen kommen, ist es schlechterdings unmöglich, sich anders, als drohend, oder versprechend zu denken: dann aber wird der Gehorsam gegen sie zwar, nach Umständen, klug oder dumm, jedoch stets eigennützig, mithin ohne moralischen Werth seyn. Die völlige Undenkbarkeit und Widersinnigkeit dieses der Ethik Kants zum Grunde liegenden Begriffs eines unbedingten Sollens tritt in seinem System selbst später, nämlich in der Kritik der praktischen Vernunft, hervor; wie ein verlarvtes Gift im Organismus nicht bleiben kann, sondern endlich hervorbrechen und sich Luft machen muß. Nämlich jenes so unbedingte Soll postulirt sich hinterher doch eine Bedingung, und sogar mehr als eine, nämlich

*) „Denn da es durchaus vergeblich seyn würde, eine den freien Handlungen des Menschen gezogene Richtschnur anzunehmen, ohne derselben etwas anzuhängen, was ihr Nachdruck ertheilte, indem es mittelst Wohl und Wehe seinen Willen bestimmte; so müssen wir überall, wo wir ein Gesetz annehmen, auch irgend eine diesem Gesetz anhängende Belohnung, oder Strafe annehmen." (Ueber den Verstand, B. II, c. 33, §. 6.)

eine Belohnung, dazu die Unsterblichkeit des zu Belohnenden und einen Belohner. Das ist freilich nothwendig, wenn man einmal Pflicht und Soll zum Grundbegriff der Ethik gemacht hat; da diese Begriffe wesentlich relativ sind und alle Bedeutung nur haben durch angedrohte Strafe, oder verheißene Belohnung. Dieser Lohn, der für die Tugend, welche also nur scheinbar unentgeltlich arbeitete, hinterdrein postulirt wird, tritt aber anständig verschleiert auf, unter dem Namen des *höchsten Guts*, welches die Vereinigung der Tugend und Glückseligkeit ist. Dieses ist aber im Grunde nichts Anderes, als die auf Glückseligkeit ausgehende, folglich auf Eigennutz gestützte Moral, oder Eudämonismus, welche Kant als heteronomisch feierlich zur Hauptthüre seines Systems hinausgeworfen hatte, und die sich nun unter dem Namen *höchstes Gut* zur Hinterthüre wieder hereinschleicht. So rächt sich die einen Widerspruch verbergende Annahme des *unbedingten, absoluten Sollens*. Das *bedingte* Sollen andererseits kann freilich kein ethischer Grundbegriff seyn, weil Alles, was mit Hinsicht auf Lohn oder Strafe geschieht, nothwendig egoistisches Thun und als solches ohne rein moralischen Werth ist. — Aus allem Diesem wird ersichtlich, daß es einer großartigern und unbefangenern Auffassung der Ethik bedarf, wenn es Ernst damit ist, die sich über die Erscheinung hinaus erstreckende, ewige Bedeutsamkeit des menschlichen Handelns wirklich ergründen zu wollen.

Wie alles *Sollen* schlechterdings an eine Bedingung gebunden ist, so auch alle *Pflicht*. Denn beide Begriffe sind sich sehr nahe verwandt und beinahe identisch. Der einzige Unterschied zwischen ihnen möchte seyn, daß *Sollen überhaupt* auch auf bloßem Zwange beruhen kann, *Pflicht* hingegen Verpflichtung, d. h. Uebernahme der Pflicht, voraussetzt: eine solche hat Statt zwischen Herrn und Diener, Vorgesetztem und Untergebenen, Regierung und Unterthanen. Eben weil Keiner eine Pflicht unentgeltlich übernimmt, giebt jede Pflicht auch ein Recht. Der Sklave hat keine Pflicht, weil er kein Recht hat; aber es giebt ein *Soll* für ihn, welches auf bloßem Zwange beruht. Im folgenden Theile werde ich die alleinige Bedeutung, welche der Begriff *Pflicht* in der Ethik hat, aufstellen.

Die Fassung der Ethik in einer *imperativen Form*, als

Pflichtenlehre, und das Denken des moralischen Werthes oder Unwerthes menschlicher Handlungen als Erfüllung oder Verletzung von *Pflichten*, stammt, mit sammt dem *Sollen*, unleugbar nur aus der theologischen Moral und demnächst aus dem Dekalog. Demgemäß beruht sie wesentlich auf der Voraussetzung der Abhängigkeit des Menschen von einem andern, ihm gebietenden und Belohnung oder Strafe ankündigenden Willen, und ist davon nicht zu trennen. So ausgemacht die Voraussetzung eines solchen in der Theologie ist; so wenig darf sie stillschweigend und ohne Weiteres in die philosophische Moral gezogen werden. Dann aber darf man auch nicht vorweg annehmen, daß in dieser *die imperative Form*, das Aufstellen von Geboten, Gesetzen und Pflichten, sich von selbst verstehe und ihr wesentlich sei; wobei es ein schlechter Nothbehelf ist, die solchen Begriffen, ihrer Natur nach, wesentlich anhängende äußere Bedingung durch das Wort „absolut" oder „kategorisch" zu ersetzen, als wodurch, wie gesagt, eine Contradictio in adjecto entsteht.

Nachdem nun aber Kant diese *imperative Form* der Ethik, stillschweigend und unbesehens, von der theologischen Moral entlehnt hatte, deren Voraussetzungen, also die Theologie, derselben eigentlich zum Grunde liegen und in der That als Das, wodurch allein sie Bedeutung und Sinn hat, unzertrennlich von ihr, ja, implicite darin enthalten sind; da hatte er nachher leichtes Spiel, am Ende seiner Darstellung, aus seiner Moral wieder eine Theologie zu entwickeln, die bekannte Moraltheologie. Denn da brauchte er nur die Begriffe, welche implicite durch das *Soll* gesetzt, seiner Moral versteckt zum Grunde lagen, ausdrücklich hervorzuholen und jetzt sie explicite als Postulate der praktischen Vernunft aufzustellen. So erschien denn, zur großen Erbauung der Welt, eine Theologie, die bloß auf Moral gestützt, ja, aus dieser hervorgegangen war. Das kam aber daher, daß diese Moral selbst auf versteckten theologischen Voraussetzungen beruht. Ich beabsichtige kein spöttisches Gleichniß: aber in der Form hat die Sache Analogie mit der Ueberraschung, die ein Künstler in der natürlichen Magie uns bereitet, indem er eine Sache uns da finden läßt, wohin er sie zuvor weislich prakticirt hatte. — In abstracto aus-

gesprochen ist Kants Verfahren dieses, daß er zum Resultat machte, was das Princip oder die Voraussetzung hätte seyn müssen (die Theologie), und zur Voraussetzung nahm, was als Resultat hätte abgeleitet werden sollen (das Gebot). Nachdem er nun aber so das Ding auf den Kopf gestellt hatte, erkannte es Niemand, ja er selbst nicht, für Das, was es war, nämlich die alte, wohlbekannte theologische Moral. Die Ausführung dieses Kunststücks werden wir in dem sechsten und siebenten Paragraphen betrachten.

Allerdings war schon vor Kant die Fassung der Moral in der imperativen Form und als Pflichtenlehre auch in der Philosophie in häufigem Gebrauch: nur gründete man dann auch die Moral selbst auf den Willen eines schon anderweitig bewiesenen Gottes, und blieb konsequent. Sobald man aber, wie Kant, eine hievon unabhängige Begründung unternahm und die Ethik ohne metaphysische Voraussetzungen feststellen wollte, war man auch nicht mehr berechtigt, jene imperative Form, jenes „du sollst" und „es ist deine Pflicht" ohne anderweitige Ableitung zum Grunde zu legen.

§. 5.

Von der Annahme von Pflichten gegen uns selbst, insbesondere.

Kant ließ aber diese ihm so sehr willkommene Form der Pflichtenlehre auch in der Ausführung insofern unangetastet, als er, wie seine Vorgänger, neben den Pflichten gegen Andere, auch Pflichten gegen uns selbst aufstellte. Da ich diese Annahme geradezu verwerfe; so will ich hier, wo der Zusammenhang es am besten verträgt, meine Erklärung darüber episodisch einschalten.

Pflichten gegen uns selbst müssen, wie alle Pflichten, entweder Rechts- oder Liebespflichten seyn. Rechtspflichten gegen uns selbst sind unmöglich, wegen des selbst-evidenten Grundsatzes volenti non fit injuria: da nämlich Das, was ich thue, alle Mal Das ist, was ich will; so geschieht mir von mir selbst auch stets nur was ich will, folglich nie Unrecht. Was aber die Liebespflichten gegen uns selbst betrifft, so findet hier die Moral ihre Arbeit bereits gethan und kommt zu spät. Die

Unmöglichkeit der Verletzung der Pflicht der Selbstliebe wird schon vom obersten Gebot der Christlichen Moral vorausgesetzt: „Liebe deinen Nächsten wie dich selbst"; wonach die Liebe, die Jeder zu sich selbst hegt, als das Maximum und die Bedingung jeder andern Liebe vorweg angenommen, keineswegs aber hinzugesetzt wird: „Liebe dich selbst wie deinen Nächsten"; als wobei Jeder fühlen würde, daß es zu wenig gefordert sei: auch würde dieses die einzige Pflicht seyn, bei der ein Opus supererogationis an der Tagesordnung wäre. Selbst Kant sagt, in den „Metaphysischen Anfangsgründen zur Tugendlehre", S. 13 (R., S. 230): „Was Jeder unvermeidlich schon von selbst will, das gehört nicht unter den Begriff der Pflicht." Dieser Begriff von Pflichten gegen uns selbst hat sich indessen noch immer in Ansehen erhalten und steht allgemein in besonderer Gunst; worüber man sich nicht zu wundern hat. Aber eine belustigende Wirkung thut er in Fällen, wo die Leute anfangen, um ihre Person besorgt zu werden, und nun ganz ernsthaft von der Pflicht der Selbsterhaltung reden; während man genugsam merkt, daß die Furcht ihnen schon Beine machen wird und es keines Pflichtgebots bedarf, um nachzuschieben.

Was man gewöhnlich als Pflichten gegen uns selbst aufstellt, ist zuvörderst ein in Vorurtheilen stark befangenes und aus den seichtesten Gründen geführtes Räsonnement gegen den Selbstmord. Dem Menschen allein, der nicht, wie das Thier, bloß den körperlichen, auf die Gegenwart beschränkten, sondern auch den ungleich größeren, von Zukunft und Vergangenheit borgenden, geistigen Leiden Preis gegeben ist, hat die Natur, als Kompensation, das Vorrecht verliehen, sein Leben, auch ehe sie selbst ihm ein Ziel setzt, beliebig enden zu können und demnach nicht wie das Thier, nothwendig so lange er kann, sondern auch nur so lange er will zu leben. Ob er nun, aus ethischen Gründen, dieses Vorrechts sich wieder zu begeben habe, ist eine schwierige Frage, die wenigstens nicht durch die gebräuchlichen, seichten Argumente entschieden werden kann. Auch die Gründe gegen den Selbstmord, welche Kant, S. 53 (R., S. 48) und S. 67 (R., S. 57) anzuführen nicht verschmäht, kann ich gewissenhafterweise nicht anders betiteln, als Armsäligkeiten, die nicht einmal eine Antwort verdienen. Man muß lachen, wenn man

denkt, daß dergleichen Reflexionen dem Kato, der Kleopatra, dem Koccejus Nerva (Tac. Ann., VI, 26), oder der Arria des Pätus (Plin. Ep., III, 16) den Dolch hätten aus den Händen winden sollen. Wenn es wirklich ächte moralische Motive gegen den Selbstmord giebt, so liegen diese jedenfalls sehr tief und sind nicht mit dem Senkblei der gewöhnlichen Ethik zu erreichen; sondern gehören einer höhern Betrachtungsweise an, als sogar dem Standpunkt gegenwärtiger Abhandlung angemessen ist*).

Was nun noch außerdem unter der Rubrik von Selbstpflichten vorgetragen zu werden pflegt, sind theils Klugheitsregeln, theils diätetische Vorschriften, welche alle beide nicht in die eigentliche Moral gehören. Endlich noch zieht man hieher das Verbot widernatürlicher Wollust, also der Onanie, Päderastie und Bestialität. Von diesen nun ist erstlich die Onanie hauptsächlich ein Laster der Kindheit, und sie zu bekämpfen ist viel mehr Sache der Diätetik, als der Ethik; daher eben auch die Bücher gegen sie von Medicinern (wie Tissot u. A.) verfaßt sind, nicht von Moralisten. Wenn, nachdem Diätetik und Hygieine das Ihrige in dieser Sache gethan und mit unabweisbaren Gründen sie niedergeschmettert haben, jetzt noch die Moral sie in die Hand nehmen will, findet sie so sehr schon gethane Arbeit, daß ihr wenig übrig bleibt. — Die Bestialität nun wieder ist ein völlig abnormales, sehr selten vorkommendes Vergehen, also wirklich etwas Exceptionelles, und dabei in so hohem Grade empörend und der menschlichen Natur entgegen, daß es selbst mehr, als irgend welche Vernunftgründe vermöchten, gegen sich selbst spricht und abschreckt. Uebrigens ist es, als Degradation der menschlichen Natur, ganz eigentlich ein Vergehen gegen die Species als solche und in abstracto; nicht gegen menschliche Individuen. — Von den drei in Rede stehenden Geschlechtsvergehen fällt demnach bloß die Päderastie der Ethik anheim, und wird daselbst ungezwungen ihre Stelle finden, bei Abhandlung der Gerechtigkeit: diese nämlich wird durch sie verletzt, und kann hiegegen das volenti non fit injuria nicht geltend gemacht werden: denn das Unrecht besteht in der Verführung des jüngern

*) Es sind asketische Gründe: man findet sie im vierten Buche meines Hauptwerks, Bd. I, §. 69.

und unerfahrenen Theils, welcher physisch und moralisch dadurch verdorben wird.

§. 6.

Vom Fundament der Kantischen Ethik.

An die im §. 4 als petitio principii nachgewiesene imperative Form der Ethik knüpft sich unmittelbar eine Lieblingsvorstellung Kants, die zwar zu entschuldigen, aber nicht anzunehmen ist. — Wir sehen bisweilen einen Arzt, der ein Mittel mit glänzendem Erfolge angewandt hat, dasselbe fortan in fast allen Krankheiten geben: ihm vergleiche ich Kanten. Er hat, durch die Scheidung des a priori von dem a posteriori in der menschlichen Erkenntniß, die glänzendeste und folgenreichste Entdeckung gemacht, deren die Metaphysik sich rühmen kann. Was Wunder, daß er nun diese Methode und Sonderung überall anzuwenden sucht? Auch die Ethik soll daher aus einem reinen, d. h. a priori erkennbaren und aus einem empirischen Theile bestehen. Letztern weist er, als für die Begründung der Ethik unzulässig, ab. Erstern aber herauszufinden und gesondert darzustellen, ist sein Vorhaben in der „Grundlegung der Metaphysik der Sitten", welche demgemäß eine Wissenschaft rein a priori seyn soll, in dem Sinne, wie die von ihm aufgestellten „Metaphysischen Anfangsgründe der Naturwissenschaft". Sonach soll nun jenes, ohne Berechtigung und ohne Ableitung oder Beweis als vorhanden zum voraus angenommene moralische Gesetz noch dazu ein a priori erkennbares, von aller innern wie äußern Erfahrung unabhängiges, „lediglich auf Begriffen der reinen Vernunft beruhendes, es soll ein synthetischer Satz a priori seyn" (Kritik der praktischen Vernunft, S. 56 der vierten Auflage; — R., S. 142): hiemit hängt genau zusammen, daß dasselbe bloß formal sein muß, wie alles a priori Erkannte, mithin bloß auf die Form, nicht auf den Inhalt der Handlungen sich beziehen muß. — Man denke, was das sagen will! — Er fügt (S. VI der Vorrede zur Grundlegung; — R., S. 5) ausdrücklich hinzu, daß es „nicht in der Natur des Menschen „(dem Subjektiven), noch in den Umständen in der Welt (dem „Objektiven) gesucht werden dürfe" und (ebendaselbst S. VII:

R., S. 6), daß „nicht das Mindeste dabei entlehnt werden dürfe aus der Kenntniß des Menschen, d. i. der „Anthropologie". Er wiederholt noch (S. 59; — R., S. 52), „daß man sich ja nicht in den Sinn kommen lassen dürfe, die „Realität seines Moralprincips aus der besondern Beschaffenheit „der menschlichen Natur ableiten zu wollen"; desgleichen (S. 60; — R., S. 52): daß „Alles, was aus einer besondern Natur„anlage der Menschheit, aus gewissen Gefühlen und Hange, ja „sogar, wo möglich, aus einer besondern Richtung, die der „menschlichen Natur eigen wäre und nicht nothwendig für den „Willen jedes vernünftigen Wesens gelten müßte, abgelei„tet wird", keine Grundlage für das moralische Gesetz abgeben könne. Dies bezeugt unwidersprechlich, daß er das angebliche Moralgesetz nicht als eine Thatsache des Bewußtseyns, ein empirisch Nachweisbares, aufstellt; — wofür die Philosophaster neuerer Zeit, sammt und sonders, es ausgeben möchten. Wie alle innere, so weist er noch entschiedener alle äußere Erfahrung ab, indem er jede empirische Grundlage der Moral verwirft. Er gründet also, welches ich wohl zu merken bitte, sein Moralprincip nicht auf irgend eine nachweisbare Thatsache des Bewußtseyns, etwan eine innere Anlage; — so wenig wie auf irgend ein objektives Verhältniß der Dinge in der Außenwelt. Nein! Das wäre eine empirische Grundlage. Sondern reine Begriffe a priori, d. h. Begriffe, die noch gar keinen Inhalt, aus der äußern oder innern Erfahrung, haben, also pure Schaale ohne Kern sind, sollen die Grundlage der Moral seyn. Man erwäge, wie Viel das sagen will: das menschliche Bewußtseyn sowohl, als die ganze Außenwelt, sammt aller Erfahrung und Thatsachen in ihnen, ist unter unsern Füßen weggezogen. Wir haben nichts, worauf wir stehen. Woran aber sollen wir uns halten? An ein Paar ganz abstrakter, noch völlig stoffloser Begriffe, die ebenfalls gänzlich in der Luft schweben. Aus diesen, ja, eigentlich aus der bloßen Form ihrer Verbindung zu Urtheilen, soll ein Gesetz hervorgehen, welches mit sogenannter absoluter Nothwendigkeit gelten und die Kraft haben soll, dem Drange der Begierden, dem Sturm der Leidenschaft, der Riesengröße des Egoismus Zaum und Gebiß anzulegen. Das wollen wir denn doch sehen.

Mit diesem vorgefaßten Begriff von der unumgänglich nöthigen Apriorität und Reinheit von allem Empirischen für die Grundlage der Moral, ist eine zweite Lieblingsvorstellung Kants eng verknüpft: nämlich, das aufzustellende Moralprincip, da es ein synthetischer Satz a priori, von bloß formellem Inhalt, mithin ganz Sache der reinen Vernunft seyn muß, soll als solches auch nicht für Menschen allein, sondern für alle möglichen vernünftigen Wesen und „allein darum", also nebenbei und per accidens, auch für die Menschen gelten. Denn dafür ist es auf reine Vernunft (die nichts, als sich selbst und den Satz vom Widerspruch kennt) und nicht auf irgend ein Gefühl basirt. Diese reine Vernunft wird also hier nicht als eine Erkenntnißkraft des Menschen, was sie doch allein ist, genommen; sondern als etwas für sich Bestehendes hypostasirt, ohne alle Befugniß und zu perniciosestem Beispiel und Vorgang; welches zu belegen unsere jetzige erbärmliche philosophische Zeitperiode dienen kann. Inzwischen ist diese Aufstellung der Moral nicht für Menschen als Menschen, sondern für alle vernünftige Wesen als solche, Kanten eine so angelegene Hauptsache und Lieblingsvorstellung, daß er nicht müde wird, sie bei jeder Gelegenheit zu wiederholen. Ich sage dagegen, daß man nie zur Aufstellung eines Genus befugt ist, welches uns nur in einer einzigen Species gegeben ist, in dessen Begriff man daher schlechterdings nichts bringen könnte, als was man dieser einen Species entnommen hätte, daher was man vom Genus aussagte, doch immer nur von der einen Species zu verstehn seyn würde; während, indem man, um das Genus zu bilden, unbefugt weggedacht hätte, was dieser Species zukommt, man vielleicht gerade die Bedingung der Möglichkeit der übrig gelassenen und als Genus hypostasirten Eigenschaften aufgehoben hätte. Wie wir die Intelligenz überhaupt schlechterdings nur als eine Eigenschaft animalischer Wesen kennen und deshalb nimmermehr berechtigt sind, sie als außerdem und unabhängig von der animalischen Natur existirend zu denken; so kennen wir die Vernunft allein als Eigenschaft des menschlichen Geschlechts und sind schlechterdings nicht befugt, sie als außer diesem existirend zu denken und ein Genus „Vernünftige Wesen" aufzustellen, welches von seiner alleinigen Species „Mensch" verschieden wäre, noch weniger aber,

für solche imaginäre vernünftige Wesen in abstracto Gesetze aufzustellen. Von vernünftigen Wesen außer dem Menschen zu reden, ist nicht anders, als wenn man von schweren Wesen außer den Körpern reden wollte. Man kann sich des Verdachts nicht erwehren, daß Kant dabei ein wenig an die lieben Engelein gedacht, oder doch auf deren Beistand in der Ueberzeugung des Lesers gezählt habe. Jedenfalls liegt darin eine stille Voraussetzung der anima rationalis, welche, von der anima sensitiva und anima vegetativa ganz verschieden, nach dem Tode übrig bliebe und dann weiter nichts wäre, als eben rationalis. Aber dieser völlig transscendenten Hypostase hat er doch selbst, in der Kritik der reinen Vernunft, ausdrücklich und ausführlich ein Ende gemacht. Inzwischen sieht man in der Kantischen Ethik, zumal in der Kritik der praktischen Vernunft, stets im Hintergrunde den Gedanken schweben, daß das innere und ewige Wesen des Menschen in der Vernunft bestände. Ich muß hier, wo die Sache nur beiläufig zur Sprache kommt, es bei der bloßen Assertion des Gegentheils bewenden lassen, daß nämlich die Vernunft, wie das Erkenntnißvermögen überhaupt, ein Sekundäres, ein der Erscheinung Angehöriges, ja durch den Organismus Bedingtes, hingegen der eigentliche Kern, das allein Metaphysische und daher Unzerstörbare im Menschen sein Wille ist.

Indem also Kant die Methode, welche er mit so vielem Glück in der theoretischen Philosophie angewandt hatte, auf die praktische übertragen und demnach auch hier die reine Erkenntniß a priori von der empirischen a posteriori trennen wollte, nahm er an, daß, wie wir die Gesetze des Raums, der Zeit und der Kausalität a priori erkennen; so auch, oder doch auf analoge Weise, die moralische Richtschnur für unser Thun vor aller Erfahrung uns gegeben sei und sich äußere als kategorischer Imperativ, als absolutes Soll. Aber wie himmelweit ist der Unterschied zwischen jenen theoretischen Erkenntnissen a priori, welche darauf beruhen, daß sie die bloßen Formen, d. h. Funktionen, unsers Intellekts ausdrücken, mittelst deren allein wir eine objektive Welt aufzufassen fähig sind, in denen diese sich also darstellen muß, daher eben für dieselbe jene Formen absolut gesetzgebend sind, so daß alle Erfahrung jedes Mal ihnen genau entsprechen muß, wie Alles, was ich durch ein blaues Glas sehe, sich blau

darstellen muß, — und jenem angeblichen Moralgesetz a priori, dem die Erfahrung bei jedem Schritte Hohn spricht, ja, nach Kanten selbst, es zweifelhaft läßt, ob sie sich auch nur ein einziges Mal wirklich nach demselben gerichtet habe. Welche ganz disparate Dinge werden hier unter den Begriff der Apriorität zusammengestellt! Zudem übersah Kant, daß, seiner eigenen Lehre zufolge, in der theoretischen Philosophie, gerade die Apriorität der erwähnten, von der Erfahrung unabhängigen Erkenntnisse sie auf die bloße Erscheinung, d. h. die Vorstellung der Welt in unserm Kopfe, beschränkt und ihnen alle Gültigkeit hinsichtlich auf das Wesen an sich der Dinge, d. h. das unabhängig von unserer Auffassung Vorhandene, völlig benimmt. Diesem entsprechend müßte, auch in der praktischen Philosophie, sein angebliches Moralgesetz, wenn es a priori in unserm Kopfe entsteht, gleichfalls nur eine Form der Erscheinung seyn und das Wesen an sich der Dinge unberührt lassen. Allein diese Konsequenz würde im größten Widerspruche sowohl mit der Sache selbst, als mit Kants Ansichten derselben stehen; da er durchgängig (z. B. Kritik der praktischen Vernunft, S. 175; — R., S. 228) gerade das Moralische in uns als in der engsten Verbindung mit dem wahren Wesen an sich der Dinge, ja als unmittelbar dieses treffend, darstellt; auch in der Kritik der reinen Vernunft, überall wo das geheimnißvolle Ding an sich irgend deutlicher hervortritt, es sich zu erkennen giebt als das Moralische in uns, als Wille. — Aber darüber hat er sich hinweggesetzt.

Ich habe §. 4 gezeigt, daß Kant die imperative Form der Ethik, also den Begriff des Sollens, des Gesetzes und der Pflicht, ohne Weiteres aus der theologischen Moral herübergenommen, während er Das, was diesen Begriffen dort allein Kraft und Bedeutung verleiht, doch zurücklassen mußte. Um nun aber doch jene Begriffe zu begründen, geht er so weit, zu verlangen, daß der Begriff der Pflicht selbst auch der Grund der Erfüllung dieser, also das Verpflichtende sei. Eine Handlung, sagt er (S. 11; — R., S. 18), habe erst dann ächten moralischen Werth, wann sie lediglich aus Pflicht, und bloß um der Pflicht Willen geschehe, ohne irgend eine Neigung zu ihr. Der Werth des Charakters hebe erst da an, wenn Jemand, ohne Sympathie des Herzens, kalt und gleichgültig gegen die Leiden

Anderer, und nicht eigentlich zum Menschenfreunde geboren, doch bloß der leidigen Pflicht halber Wohlthaten erzeigte. Diese, das ächte moralische Gefühl empörende Behauptung, diese, der Christlichen Sittenlehre, welche die Liebe über Alles setzt und ohne sie nichts gelten läßt (1. Korinther, 13, 3), gerade entgegengesetzte Apotheose der Liebloſigkeit, diesen taktlosen, moralischen Pedantismus hat Schiller in zwei treffenden Epigrammen persiflirt, überschrieben „Gewissensskrupel und Entscheidung". Die nächste Veranlassung zu diesen scheinen einige ganz hieher gehörige Stellen der Kritik der praktischen Vernunft gegeben zu haben, so z. B. S. 150; — R., S. 211: „Die Gesinnung, „die dem Menschen, das moralische Gesetz zu befolgen, obliegt, „ist, es aus Pflicht, nicht aus freiwilliger Zuneigung „und auch allenfalls unbefohlener, von selbst gern unternom„mener Bestrebung zu befolgen." — Befohlen muß es seyn! Welche Sklavenmoral! Und ebendaselbst S. 213; — R., S. 257, wo es heißt: „daß Gefühle des Mitleids und der weichherzigen „Theilnahme wohldenkenden Personen selbst lästig wären, weil „sie ihre überlegten Maximen in Verwirrung brächten und daher „den Wunsch bewirkten, ihrer entledigt und allein der gesetz„gebenden Vernunft unterworfen zu seyn". Ich behaupte zuversichtlich, daß was dem obigen (S. 11; — R., S. 18, geschilderten), liebloſen, gegen fremde Leiden gleichgültigen Wohlthäter die Hand öffnet (wenn er nicht Nebenabsichten hat), nimmermehr etwas Anderes seyn kann, als sklavische Deisidämonie, gleichviel ob er seinen Fetisch „kategorischen Imperativ" betitelt oder Fitzlipuzli*). Was Anderes könnte denn ein hartes Herz bewegen, als nur die Furcht?

Obigen Ansichten entsprechend soll, nach S. 13; — R., S. 19, der moralische Werth einer Handlung durchaus nicht in der Absicht liegen, in der sie geschah, sondern in der Maxime, die man befolgte. Wogegen ich zu bedenken gebe, daß die Absicht allein über moralischen Werth, oder Unwerth einer That entscheidet, weshalb die selbe That, je nach ihrer Absicht, verwerflich, oder lobenswerth seyn kann. Daher auch, so oft unter Menschen eine Handlung von irgend moralischem Belange dis-

*) Richtiger Huitzilopochtli, Mexikanische Gottheit.

kutirt wird, Jeder nach der Absicht forscht und nach dieser allein die Handlung beurtheilt; wie auch andrerseits mit der Absicht allein Jeder sich rechtfertigt, wenn er seine Handlung mißdeutet sieht, oder sich entschuldigt, wenn sie einen nachtheiligen Erfolg gehabt.

Seite 14; — R., S. 20, erhalten wir endlich die Definition des Grundbegriffes der ganzen Kantischen Ethik, der Pflicht: sie sei „die Nothwendigkeit einer Handlung, aus Achtung vor dem Gesetz". — Aber was nothwendig ist, das geschieht und ist unausbleiblich; hingegen die Handlungen aus reiner Pflicht bleiben nicht nur meistens aus; sondern sogar gesteht Kant selbst, S. 25; — R., S. 28, daß man von der Gesinnung, aus reiner Pflicht zu handeln, gar keine sichere Beispiele habe; — und S. 26; — R., S. 29, „es sei „schlechterdings unmöglich, durch Erfahrung einen einzigen „Fall mit Gewißheit auszumachen, wo eine pflichtmäßige Hand„lung lediglich auf der Vorstellung der Pflicht beruht habe", und ebenso S. 28; — R., S. 30, und S. 49; — R., S. 50. In welchem Sinn kann denn einer solchen Handlung Nothwendigkeit beigelegt werden? Da es billig ist, einen Autor stets auf das günstigste auszulegen, wollen wir sagen, daß seine Meinung dahin geht, eine pflichtmäßige Handlung sei objektiv nothwendig, aber subjektiv zufällig. Allein gerade das ist nicht so leicht gedacht, wie gesagt: wo ist denn das Objekt dieser objektiven Nothwendigkeit, deren Erfolg in der objektiven Realität meistens und vielleicht immer ausbleibt? Bei aller Billigkeit der Auslegung kann ich doch nicht umhin zu sagen, daß der Ausdruck der Definition „Nothwendigkeit einer Handlung" nichts Anderes ist, als eine künstlich versteckte, sehr gezwungene Umschreibung des Wortes Soll. Diese Absicht wird uns noch deutlicher, wenn wir bemerken, daß in der selben Definition das Wort Achtung gebraucht ist, wo Gehorsam gemeint war. Nämlich in der Anmerkung, S. 16; — R., S. 20, heißt es: „Achtung bedeutet bloß die Unterordnung meines „Willens unter einem Gesetz. Die unmittelbare Bestimmung „durchs Gesetz und das Bewußtseyn derselben heißt Achtung." In welcher Sprache? Was hier angegeben ist, heißt auf Deutsch Gehorsam. Da aber das Wort Achtung nicht ohne Grund

so unpassend an die Stelle des Wortes Gehorsam gesetzt seyn kann; so muß es wohl irgend einer Absicht dienen, und diese ist offenbar keine andere, als die Abstammung der imperativen Form und des Pflichtbegriffs aus der theologischen Moral zu verschleiern; wie wir vorhin sahen, daß der Ausdruck Nothwendigkeit einer Handlung, der so sehr gezwungen und ungeschickt die Stelle des Soll vertritt, nur deshalb gewählt war, weil das Soll gerade die Sprache des Dekalogs ist. Obige Definition: „Pflicht ist die Nothwendigkeit einer Handlung aus Achtung vor dem Gesetz", würde also in ungezwungener und unverdeckter Sprache, d. h. ohne Maske, lauten: „Pflicht bedeutet eine Handlung, die aus Gehorsam gegen ein Gesetz geschehen soll." — Dies ist „des Pudels Kern".

Nun aber das Gesetz, dieser letzte Grundstein der Kantischen Ethik! Was ist sein Inhalt? Und wo steht es geschrieben? Dies ist die Hauptfrage. Ich bemerke zunächst, daß es zwei Fragen sind: Die eine geht auf das Princip, die andere auf das Fundament der Ethik, zwei ganz verschiedene Dinge, obwohl sie meistens und bisweilen wohl absichtlich vermischt werden.

Das Princip oder der oberste Grundsatz einer Ethik ist der kürzeste und bündigste Ausdruck für die Handlungsweise, die sie vorschreibt, oder, wenn sie keine imperative Form hätte, die Handlungsweise, welcher sie eigentlichen moralischen Werth zuerkennt. Es ist mithin ihre, durch einen Satz ausgedrückte Anweisung zur Tugend überhaupt, also das ὅτι der Tugend. — Das Fundament einer Ethik hingegen ist das διότι der Tugend, der Grund jener Verpflichtung oder Anempfehlung oder Belobung, er mag nun in der Natur des Menschen, oder in äußeren Weltverhältnissen, oder worin sonst gesucht werden. Wie in allen Wissenschaften sollte man auch in der Ethik das ὅτι vom διότι deutlich unterscheiden. Die meisten Ethiker verwischen hingegen geflissentlich diesen Unterschied: wahrscheinlich weil das ὅτι so leicht, das διότι hingegen so entsetzlich schwer anzugeben ist; daher man gern die Armuth auf der einen Seite durch den Reichthum auf der andern zu kompensiren und, mittelst Zusammenfassung beider in einen Satz, eine glückliche Vermählung der Πενια mit dem Πορος zu Stande zu bringen sucht. Meistens

geschieht dies dadurch, daß man das Jedem wohlbekannte ὅτι nicht in seiner Einfachheit ausspricht, sondern es in eine künstliche Formel zwängt, aus der es erst als Konklusion gegebener Prämissen geschlossen werden muß; wobei dann dem Leser zu Muthe wird, als hätte er nicht bloß die Sache, sondern auch den Grund der Sache erfahren. Hievon kann man sich an den meisten allbekannten Moralprincipien leicht überzeugen. Da nun aber ich, im folgenden Theil, dergleichen Kunststücke nicht auch vorhabe, sondern ehrlich zu verfahren und nicht das Princip der Ethik zugleich als ihr Fundament geltend zu machen, vielmehr beide ganz deutlich zu sondern gedenke; so will ich jenes ὅτι, also das Princip, den Grundsatz, über dessen Inhalt alle Ethiker eigentlich einig sind, in so verschiedene Formen sie ihn auch kleiden, gleich hier auf den Ausdruck zurückführen, den ich für den allereinfachsten und reinsten halte: Neminem laede; imo omnes, quantum potes, juva. Dies ist eigentlich der Satz, welchen zu begründen alle Sittenlehrer sich abmühen, das gemeinsame Resultat ihrer so verschiedenartigen Deduktionen: es ist das ὅτι, zu welchem das διότι noch immer gesucht wird, die Folge, zu der man den Grund verlangt, folglich selbst erst das Datum, zu welchem das Quaesitum das Problem jeder Ethik, wie auch der vorliegenden Preisfrage ist. Die Lösung dieses Problems wird das eigentliche Fundament der Ethik liefern, welches man, wie den Stein der Weisen, seit Jahrtausenden sucht. Daß aber das Datum, das ὅτι, das Princip, wirklich seinen reinsten Ausdruck an obiger Formel hat, ist daraus ersichtlich, daß diese zu jedem andern Moralprincip sich als Konklusion zu den Prämissen, also als das, wohin man eigentlich will, verhält; so daß jedes andere Moralprincip als eine Umschreibung, ein indirekter oder verblümter Ausdruck, jenes einfachen Satzes anzusehen ist. Dies gilt z. B. selbst von dem für einfach gehaltenen, trivialen Grundsatz: Quod tibi fieri non vis, alteri ne feceris*), dessen Mangel, daß er bloß die Rechts- und nicht die Tugendpflichten ausdrückt, durch eine Wiederholung ohne non und ne leicht abzuhelfen ist. Denn auch er will alsdann eigentlich sagen: Neminem laede, imo omnes, quantum potes, juva; führt aber auf einem Umweg

*) Hugo Grotius führt ihn auf Kaiser Severus zurück.

dahin, und gewinnt dadurch das Ansehen, als hätte er auch den Realgrund, das διότι jener Vorschrift gegeben; was doch nicht der Fall ist, da daraus, daß ich nicht will, daß mir etwas geschehe, keineswegs folgt, daß ich es Andern nicht thun solle. Das Selbe gilt von jedem bisher aufgestellten Princip oder obersten Grundsatz der Moral.

Wenn wir jetzt zurückkehren zu unserer obigen Frage: wie lautet denn das Gesetz, in dessen Befolgung, nach Kant, die Pflicht besteht; und worauf ist es gegründet? — so werden wir finden, daß auch Kant das Princip der Moral mit dem Fundament derselben auf eine sehr künstliche Weise eng verknüpft hat. Ich erinnere nunmehr an die schon anfangs in Erwägung genommene Forderung Kants, daß das Moralprincip rein a priori und rein formal, ja, ein synthetischer Satz a priori seyn soll, und daher keinen materialen Inhalt haben und auf gar nichts Empirischem, d. h. weder auf etwas Objektivem in der Außenwelt, noch auf etwas Subjektivem im Bewußtseyn, dergleichen irgend ein Gefühl, Neigung, Trieb wäre, beruhen darf. Kant war sich der Schwierigkeit dieser Aufgabe deutlich bewußt; da er S. 60; — R., S. 53, sagt: „Hier sehen wir nun die „Philosophie in der That auf einen mißlichen Standpunkt ge„stellt, der fest seyn soll, unerachtet er weder im Himmel noch „auf Erden an Etwas hängt, oder woran gestützt wird." Um so mehr müssen wir mit Spannung der Lösung der Aufgabe, die er sich selbst gestellt hat, entgegen sehen und begierig erwarten, wie nun Etwas aus Nichts werden, d. h. aus rein aprioriſchen Begriffen, ohne allen empirischen und materialen Inhalt, die Gesetze des materialen, menschlichen Handelns konkresciren sollen; — ein Proceß, als dessen Symbol wir jenen chemischen betrachten können, vermöge dessen aus drei unsichtbaren Gasen (Azot, Hydrogen, Chlor), also im scheinbar leeren Raum, vor unsern Augen fester Salmiak entsteht. — Ich will aber den Proceß, durch welchen Kant diese schwierige Aufgabe löst, deutlicher, als er selbst gewollt oder gekonnt hat, darlegen. Dies möchte um so nöthiger seyn, als derselbe selten recht verstanden zu seyn scheint. Denn fast alle Kantianer sind in den Irrthum gerathen, daß Kant den kategorischen Imperativ unmittelbar als eine Thatsache des Bewußtseyns aufstelle: dann wäre er aber anthropologisch, durch

Erfahrung, wenngleich innere, also empirisch begründet; welches der Ansicht Kants schnurstracks entgegenläuft und von ihm wiederholentlich abgewiesen wird. Daher sagt er S. 48; — R., S. 44: „es sei nicht empirisch auszumachen, ob es überall irgend einen solchen kategorischen Imperativ gebe"; wie auch S. 49; — R., S. 45: „die Möglichkeit des kategorischen Im„perativs sei ganz a priori zu untersuchen; da uns hier nicht „der Vortheil zu Statten komme, daß dessen Wirklichkeit in der „Erfahrung gegeben sei". Aber schon sein erster Schüler, Reinhold, ist in jenem Irrthum befangen, da er in seinen „Beiträgen zur Uebersicht der Philosophie am Anfange des 19. Jahrhunderts", Heft 2, S. 21, sagt: „Kant nimmt das Moral„gesetz als ein unmittelbar gewisses Faktum, als ursprüngliche „Thatsache des moralischen Bewußtseyns an." Hätte aber Kant den kategorischen Imperativ als Thatsache des Bewußtseyns, mithin empirisch begründen wollen; so würde er nicht ermangelt haben, ihn wenigstens als solche nachzuweisen. Aber nirgends findet sich dergleichen. Meines Wissens geschieht das erste Auftreten des kategorischen Imperativs in der Kritik der reinen Vernunft (S. 802 der ersten und S. 830 der fünften Auflage), wo derselbe unangemeldet und mit dem vorhergegangenen Satze nur durch ein völlig unberechtigtes „Daher" zusammenhängend, ganz ex nunc auftritt. Förmlich eingeführt wird er zuerst in der hier von uns in besondere Betrachtung genommenen „Grundlage zur Metaphysik der Sitten", und zwar ganz auf aprioriſchem Wege, durch eine Deduktion aus Begriffen. Hingegen eine im fünften Heft der eben genannten, für die kritische Philosophie so wichtigen Zeitschrift Reinholds befindliche „Formula concordiae des Kriticismus" stellt S. 122 sogar folgenden Satz auf: „Wir „unterscheiden das moralische Selbstbewußtseyn von der Erfah„rung, mit welcher dasselbe, als eine ursprüngliche Thatsache, „über welche kein Wissen hinausgehen kann, im menschlichen Be„wußtseyn verbunden ist, und wir verstehen unter jenem Selbst„bewußtseyn das unmittelbare Bewußtseyn der Pflicht, „d. h. der Nothwendigkeit, die von Lust und Unlust unabhängige „Gesetzmäßigkeit des Willens zur Triebfeder und Richtschnur der „Willenshandlungen anzunehmen." — Da hätten wir freilich „einen erklecklichen Satz, ja, und der auch was setzt." (Schiller.)

Aber im Ernſt: zu welcher unverſchämten petitio principii ſehen wir hier Kants Moralgeſetz angewachſen! Wenn Das wahr wäre, ſo hätte freilich die Ethik ein Fundament von unvergleichlicher Solidität, und es bedürfte keiner Preisfragen, um zum Aufſuchen deſſelben zu ermuntern. Dann wäre aber auch das größte Wunder, daß man eine ſolche Thatſache des Bewußtſeyns ſo ſpät entdeckt hätte; während man Jahrtauſende hindurch eifrig und mühſam nach einer Grundlage für die Moral ſuchte. Wodurch aber Kant ſelbſt zu dem gerügten Irrthum Anlaß gegeben, werde ich weiter unten beibringen. Dennoch könnte man ſich über das unangefochtene Herrſchen eines ſolchen Grundirrthums unter den Kantianern wundern: aber haben ſie, während ſie zahlloſe Bücher über Kants Philoſophie ſchrieben, doch nicht ein Mal die Verunſtaltung bemerkt, welche die Kritik der reinen Vernunft in der zweiten Auflage erfuhr und vermöge der ſie ein inkohärentes, ſich ſelber widerſprechendes Buch wurde; was erſt jetzt an den Tag gekommen, und, wie mir dünkt, ganz richtig auseinandergeſetzt iſt in Roſenkranzens Vorrede zum zweiten Band der Geſammtausgabe der Kantiſchen Werke. Man muß bedenken, daß vielen Gelehrten das unabläſſige Lehren vom Katheder und in Schriften zum gründlichen Lernen nur wenig Zeit läßt. Das docendo disco iſt nicht unbedingt wahr, vielmehr möchte man bisweilen es parodiren: semper docendo nihil disco; und ſogar iſt nicht ganz ohne Grund, was Diderot dem Neffen Rameau's in den Mund legt: „Und dieſe Lehrer, glaubt ihr denn, daß ſie die Wiſ„ſenſchaften verſtehen werden, worin ſie Unterricht geben? Poſſen, „lieber Herr, Poſſen. Beſäßen ſie die Kenntniſſe hinlänglich, um „ſie zu lehren, ſo lehrten ſie ſie nicht.“ — „„Und warum?““ — „Sie hätten ihr Leben verwendet, ſie zu ſtudiren.“ (Goethe's Ueberſetzung, S. 104.) — Auch Lichtenberg ſagt: „Ich habe das „ſchon mehr bemerkt, die Leute von Profeſſion wiſſen oft das „Beſte nicht.“ Was aber (zur Kantiſchen Moral zurückzukehren) das Publikum betrifft; ſo ſetzen die Meiſten, wenn nur das Reſultat zu ihren moraliſchen Gefühlen ſtimmt, ſofort voraus, es werde mit der Ableitung deſſelben ſchon ſeine Richtigkeit haben, und werden ſich mit dieſer, wenn ſie ſchwierig ausſieht, nicht tief einlaſſen; ſondern ſich hierin auf die Leute „vom Fach“ verlaſſen.

Kants Begründung ſeines Moralgeſetzes iſt alſo keineswegs die empiriſche Nachweiſung deſſelben als einer Thatſache des Bewußtſeyns, noch eine Appellation an das moraliſche Gefühl, noch eine petitio principii unter dem vornehmen modernen Namen eines „abſoluten Poſtulats“; ſondern es iſt ein ſehr ſubtiler Gedankenproceß, welchen er uns zwei Mal, S. 17 und 51; — R., S. 22 und 46, vorführt, und von dem Folgendes die verdeutlichte Darſtellung iſt.

Da Kant, indem er alle empiriſche Triebfedern des Willens verſchmähete, alles Objektive und alles Subjektive, darauf ein Geſetz für denſelben zu gründen wäre, als empiriſch, zum voraus weggenommen hat; ſo bleibt ihm zum Stoff dieſes Geſetzes nichts übrig, als deſſen eigene Form. Dieſe nun iſt eben nur die Geſetzmäßigkeit. Die Geſetzmäßigkeit aber beſteht im Gelten für Alle, alſo in der Allgemeingültigkeit. Dieſe demnach wird zum Stoff. Folglich iſt der Inhalt des Geſetzes nichts Anderes, als ſeine Allgemeingültigkeit ſelbſt. Demzufolge wird es lauten: „Handle nur nach der Maxime, von der „du zugleich wollen kannſt, daß ſie allgemeines Geſetz für alle „vernünftige Weſen werde.“ — Dieſes alſo iſt die ſo allgemein verkannte, eigentliche Begründung des Moralprincips Kants, mithin das Fundament ſeiner ganzen Ethik. — Man vergleiche noch Kritik der praktiſchen Vernunft, S. 61; — R., S. 147, das Ende der Anmerkung 1. — Dem großen Scharfſinn, womit Kant das Kunſtſtück ausgeführt hat, zolle ich meine aufrichtige Bewunderung, fahre aber in meiner ernſten Prüfung nach dem Maaßſtabe der Wahrheit fort. Ich bemerke nur noch, zum Behuf nachheriger Wiederaufnahme, daß die Vernunft, indem und inſofern ſie das eben dargelegte ſpecielle Räſonnement vollzieht, den Namen der praktiſchen Vernunft erhält. Der kategoriſche Imperativ der praktiſchen Vernunft iſt aber das aus dem dargelegten Gedankenproceß ſich als Reſultat ergebende Geſetz: alſo iſt die praktiſche Vernunft keineswegs, wie die Meiſten, und auch ſchon Fichte, es anſahen, ein nicht weiter zurückzuführendes beſonderes Vermögen, eine qualitas occulta, eine Art Moralitäts-Inſtinkt, dem moral sense des Hutcheson ähnlich; ſondern iſt (wie auch Kant in der Vorrede, S. XII; — R., S. 8, und oft genug außerdem ſagt) Eins und Daſſelbe mit der theo-

retischen Vernunft, ist nämlich diese selbst, sofern sie den dargelegten Gedankenproceß vollzieht. Fichte nämlich nennt den kategorischen Imperativ Kants ein absolutes Postulat (Grundlage der gesammten Wissenschaftslehre, Tübingen 1802, S. 240, Anmerkung). Dies ist der moderne, beschönigende Ausdruck für petitio principii, und so auch hat er selbst den kategorischen Imperativ durchgängig genommen, ist also im oben gerügten Irrthum mitbegriffen.

Der Einwand nun, welchem jene von Kant der Moral gegebene Grundlage zunächst und unmittelbar unterliegt, ist, daß dieser Ursprung eines Moralgesetzes in uns darum unmöglich ist, weil er voraussetzt, daß der Mensch ganz von selbst auf den Einfall käme, sich nach einem Gesetz für seinen Willen, dem dieser sich zu unterwerfen und zu fügen hätte, umzusehen und zu erkundigen. Dies aber kann ihm unmöglich von selbst in den Sinn kommen, sondern höchstens nur, nachdem schon eine andere, positiv wirksame, reale und als solche sich von selbst ankündigende, ungerufen auf ihn einwirkende, ja eindringende, moralische Triebfeder den ersten Anstoß und Anlaß dazu gegeben hätte. So etwas aber würde der Annahme Kants widerstreiten, welcher zufolge der obige Gedankenproceß selbst der Ursprung aller moralischen Begriffe, das punctum saliens der Moralität seyn soll. So lange nun also Jenes nicht der Fall ist, indem es, ex hypothesi, keine andere moralische Triebfeder, als den dargelegten Gedankenproceß giebt; so lange bleibt die Richtschnur des menschlichen Handelns allein der Egoismus, am Leitfaden des Gesetzes der Motivation, d. h. die jedesmaligen, ganz empirischen und egoistischen Motive bestimmen, in jedem einzelnen Fall, das Handeln des Menschen, allein und ungestört; da unter dieser Voraussetzung keine Aufforderung für ihn und gar kein Grund vorhanden ist, weswegen es ihm einfallen sollte, nach einem Gesetz zu fragen, welches sein Wollen beschränkte und dem er dieses zu unterwerfen hätte, geschweige nach einem solchen zu forschen und zu grübeln, wodurch es allererst möglich würde, daß er auf den sonderbaren Gedankengang der obigen Reflexion geriethe. Hiebei ist es einerlei, welchen Grad der Deutlichkeit man dem Kantischen Reflexionsprocesse geben will, ob man ihn etwan herabstimmen möchte zu einer nur dunkel gefühlten Ueberlegung. Denn keine

Aenderung hierin ficht die Grundwahrheiten an, daß aus Nichts nichts wird, und daß eine Wirkung eine Ursache verlangt. Die moralische Triebfeder muß schlechterdings, wie jedes den Willen bewegende Motiv, eine sich von selbst ankündigende, deshalb positiv wirkende, folglich reale seyn: und da für den Menschen nur das Empirische, oder doch als möglicherweise empirisch vorhanden Vorausgesetzte, Realität hat; so muß die moralische Triebfeder in der That eine empirische seyn und als solche ungerufen sich ankündigen, an uns kommen, ohne auf unser Fragen danach zu warten, von selbst auf uns eindringen, und dies mit solcher Gewalt, daß sie die entgegenstehenden, riesenstarken, egoistischen Motive wenigstens möglicherweise überwinden kann. Denn die Moral hat es mit dem wirklichen Handeln des Menschen und nicht mit apriorischem Kartenhäuserbau zu thun, an dessen Ergebnisse sich im Ernste und Drange des Lebens kein Mensch kehren würde, deren Wirkung daher, dem Sturm der Leidenschaften gegenüber, so viel seyn würde, wie die einer Klystierspritze bei einer Feuersbrunst. Ich habe schon oben erwähnt, daß Kant es als ein großes Verdienst seines Moralgesetzes betrachtet, daß es bloß auf abstrakte, reine Begriffe a priori, folglich auf reine Vernunft gegründet ist, als wodurch es nicht bloß für Menschen, sondern für alle vernünftige Wesen als solche gültig sei. Wir müssen um so mehr bedauern, daß reine, abstrakte Begriffe a priori, ohne realen Gehalt und ohne alle irgendwie empirische Grundlage, wenigstens Menschen nie in Bewegung setzen können: von andern vernünftigen Wesen kann ich nicht mitreden. Daher ist der zweite Fehler der Kantischen Grundlage der Moralität Mangel an realem Gehalt. Dieser ist bisher nicht bemerkt worden, weil das oben deutlich dargelegte eigentliche Fundament der Kantischen Moral wahrscheinlich den allerwenigsten von Denen, die es celebrirt und propagirt haben, von Grund aus deutlich gewesen ist. Der zweite Fehler also ist gänzlicher Mangel an Realität und dadurch an möglicher Wirksamkeit. Es schwebt in der Luft, als ein Spinnengewebe der subtilsten, inhaltsleersten Begriffe, ist auf nichts basirt, kann daher nichts tragen und nichts bewegen. Und dennoch hat Kant demselben eine Last von unendlicher Schwere aufgebürdet, nämlich die Voraussetzung der Freiheit des Willens.

Trotz seiner wiederholt ausgesprochenen Ueberzeugung, daß Freiheit in den Handlungen des Menschen schlechterdings nicht Statt haben kann, daß sie theoretisch nicht ein Mal ihrer Möglichkeit nach eingesehen werden kann (Kritik der praktischen Vernunft, S. 168; — R., S. 223), daß, wenn genaue Kenntniß des Charakters eines Menschen und aller auf ihn einwirkenden Motive gegeben wäre, das Handeln desselben sich so sicher und genau wie eine Mondfinsterniß würde ausrechnen lassen (ebendaselbst, S. 177; — R., S. 230), wird dennoch, bloß auf den Kredit jenes so in der Luft schwebenden Fundaments der Moral, die Freiheit, wenn auch nur idealiter und als ein Postulat, angenommen, durch den berühmten Schluß: „Du kannst: denn Du sollst." Aber wenn man ein Mal deutlich erkannt hat, daß eine Sache nicht ist und nicht seyn kann, was hilft da alles Postuliren? Da wäre vielmehr Das, worauf das Postulat sich gründet, zu verwerfen, weil es eine unmögliche Voraussetzung ist, nach der Regel a non posse ad non esse valet consequentia, und mittelst eines apagogischen Beweises, der also hier den kategorischen Imperativ umstieße. Statt Dessen aber wird hier eine falsche Lehre auf die andere gebauet.

Der Unzulänglichkeit eines allein aus einem Paar ganz abstrakter und inhaltsleerer Begriffe bestehenden Fundaments der Moral muß Kant selbst im Stillen sich bewußt gewesen seyn. Denn in der Kritik der praktischen Vernunft, wo er, wie gesagt, überhaupt schon weniger strenge und methodisch zu Werke geht, auch durch seinen nunmehr errungenen Ruhm kühner geworden ist, verändert ganz allmälig das Fundament der Ethik seine Natur, vergißt beinah, daß es ein bloßes Gewebe abstrakter Begriffskombinationen ist, und scheint substantieller werden zu wollen. So z. B. ist daselbst S. 81; — R., S. 163, „das moralische Gesetz gleichsam ein Faktum der reinen Vernunft". Was soll man bei diesem seltsamen Ausdruck sich denken? Das Faktische wird sonst überall dem aus reiner Vernunft Erkennbaren entgegengesetzt. — Imgleichen ist ebendaselbst, S. 83; — R., S. 164, die Rede von „einer den Willen unmittelbar bestimmenden Vernunft" u. s. f. — Dabei nun sei man eingedenk, daß er jede anthropologische Begründung, jede Nachweisung des kategorischen Imperativs als einer Thatsache des Bewußtseyns

in der Grundlegung ausdrücklich und wiederholt ablehnt, weil sie empirisch seyn würde. — Jedoch durch solche beiläufige Aeußerungen dreist gemacht, gingen die Nachfolger Kants sehr viel weiter auf jenem Wege fort. Fichte (System der Sittenlehre, S. 49) warnt geradezu, „daß man sich nicht verleiten „lasse, das Bewußtseyn, daß wir Pflichten haben, weiter zu erklären und aus Gründen außer ihm ableiten zu wollen, weil „dies der Würde und Absolutheit des Gesetzes Eintrag thue". Schöne Exküse! — Und dann ebendaselbst S. 66 sagt er, „das „Princip der Sittlichkeit sei ein Gedanke, der sich auf die intellektuelle Anschauung der absoluten Thätigkeit der Intelligenz gründe und der unmittelbare Begriff der reinen Intelligenz „von sich selbst sei". Hinter welche Floskeln doch so ein Windbeutel seine Rathlosigkeit versteckt! — Wer sich überzeugen will, wie gänzlich die Kantianer Kants ursprüngliche Begründung und Ableitung des Moralgesetzes allmälig vergaßen und ignorirten, sehe einen sehr lesenswerthen Aufsatz nach, in Reinholds Beiträgen zur Uebersicht der Philosophie im Anfang des 19. Jahrhunderts, Heft 2, 1801. Daselbst S. 105 und 106 wird behauptet, „daß in der Kantischen Philosophie die Autonomie „(welche Eins ist mit dem kategorischen Imperativ) eine Thatsache des Bewußtseyns und auf nichts weiter zurückzuführen sei, „indem sie sich durch ein unmittelbares Bewußtseyn ankündige". — Dann wäre sie anthropologisch, mithin empirisch begründet, was Kants ausdrücklichen und wiederholten Erklärungen zuwiderläuft. — Dennoch wird ebendaselbst S. 108 gesagt: „So„wohl in der praktischen Philosophie des Kriticismus, als auch in „der gesammten gereinigten oder höhern Transscendentalphilosophie „ist die Autonomie das durch sich selbst Begründete und Begründende und keiner weitern Begründung Fähige und Bedürftige, das „schlechthin Ursprüngliche, durch sich selbst Wahre und Gewisse, das „Urwahre, das prius κατ' ἐξοχην, das absolute Princip. — Wer „daher von dieser Autonomie einen Grund außer ihr selber vermuthet, fordert oder sucht, von dem muß die Kantische Schule glauben, daß es ihm entweder an moralischem Bewußtseyn fehle*),

*) Dacht' ich's doch! Wissen sie nichts Vernünftiges mehr zu erwidern,
Schieben sie's Einem geschwind in das Gewissen hinein.
Schiller.

„oder daß er dasselbe in der Spekulation durch falsche Grund-
„begriffe verkenne. Die Fichte-Schellingische Schule erklärt
„ihn mit derjenigen Geistlosigkeit behaftet, welche zum Philo-
„sophiren unfähig macht und den Charakter des unheiligen Pöbels
„und trägen Viehes, oder, wie Schelling sich schonender aus-
„drückt, des profanum vulgus und ignavum pecus ausmacht.“
Wie es um die Wahrheit einer Lehre stehen müsse, die man mit solchen Trümpfen zu ertrotzen sucht, fühlt Jeder. Inzwischen müssen wir doch aus dem Respekt, den diese einflößten, die wahrhaft kindliche Gläubigkeit erklären, mit der die Kantianer den kategorischen Imperativ annahmen und fortan als ausgemachte Sache behandelten. Denn da hier das Bestreiten einer theoretischen Behauptung leicht verwechselt werden konnte mit moralischer Ruchlosigkeit; so ließ Jeder, wenn er auch von dem kategorischen Imperativ in seinem eigenen Bewußtseyn nicht viel gewahr wurde, doch lieber hievon nichts laut werden, weil er im Stillen glaubte, daß bei Andern derselbe wohl stärkere Entwickelung haben und deutlicher hervortreten würde. Denn das Innere seines Gewissens kehrt Keiner gern nach Außen.

Mehr und mehr also erscheint in der Kantischen Schule die praktische Vernunft mit ihrem kategorischen Imperativ als eine hyperphysische Thatsache, als ein Delphischer Tempel im menschlichen Gemüth, aus dessen finsterem Heiligthum Orakelsprüche, zwar leider nicht was geschehen wird, aber doch was geschehen soll, untrüglich verkündigen. Diese ein Mal angenommene, oder vielmehr erschlichene und ertrotzte Unmittelbarkeit der praktischen Vernunft wurde späterhin leider auch auf die theoretische übertragen; zumal da Kant selbst oft gesagt hatte, daß beide doch nur Eine und dieselbe Vernunft seien (z. B. Vorrede, S. XII; — R., S. 8). Denn nachdem einmal zugestanden war, daß es in Hinsicht auf das Praktische eine ex tripode diktirende Vernunft gebe, so lag der Schritt sehr nahe, ihrer Schwester, ja, eigentlich sogar Konsubstanzialin, der theoretischen Vernunft, den selben Vorzug einzuräumen, und sie für ebenso reichsunmittelbar wie jene zu erklären, wovon der Vortheil so unermeßlich wie augenfällig war. Nun strömten alle Philosophaster und Phantasten, den Atheistendenunzianten J. H. Jacobi an der Spitze, nach diesem ihnen unerwartet aufgegangenen

Pförtlein hin, um ihre Sächelchen zu Markte zu bringen, oder um von den alten Erbstücken, welche Kants Lehre zu zermalmen drohte, wenigstens das Liebste zu retten. — Wie im Leben des Einzelnen ein Fehltritt der Jugend oft den ganzen Lebenslauf verdirbt, so hatte jene einzige von Kant gemachte falsche Annahme einer mit völlig transscendenten Kreditiven ausgestatteten und, wie die höchsten Appellationshöfe, „ohne Gründe“ entscheidenden, praktischen Vernunft zur Folge, daß aus der strengen, nüchternen kritischen Philosophie die ihr heterogensten Lehren entsprangen, die Lehren von einer das „Uebersinnliche“ erst bloß leise „ahndenden“, dann schon deutlich „vernehmenden“, endlich gar leibhaftig „intellektual anschauenden“ Vernunft, für deren „absolute“, d. h. ex tripode gegebene, Aussprüche und Offenbarungen jetzt jeder Phantast seine Träumereien ausgeben konnte. Dies neue Privilegium ist redlich benutzt worden. Hier also liegt der Ursprung jener unmittelbar nach Kants Lehre auftretenden philosophischen Methode, die im Mystificiren, Imponiren, Täuschen, Sand in die Augen streuen und Windbeuteln besteht, deren Zeitraum die Geschichte der Philosophie einst unter dem Titel „Periode der Unredlichkeit“ anführen wird. Denn der Charakter der Redlichkeit, des gemeinschaftlichen Forschens mit dem Leser, welchen die Schriften aller früheren Philosophen tragen, ist hier verschwunden: nicht belehren, sondern bethören will der Philosophaster dieser Zeit seinen Leser: davon zeugt jede Seite. Als Heroen dieser Periode glänzen Fichte und Schelling, zuletzt aber auch der selbst ihrer ganz unwürdige und sehr viel tiefer als diese Talent-Männer stehende, plumpe, geistlose Scharlatan Hegel. Den Chorus machten allerlei Philosophieprofessoren, welche, mit ernsthafter Miene, vom Unendlichen, vom Absoluten und vielen anderen Dingen, von denen sie schlechterdings nichts wissen konnten, ihrem Publiko vorerzählten.

Als Stufe zu jenem Prophetenthum der Vernunft mußte sogar der armsälige Witz dienen, daß, weil das Wort Vernunft von Vernehmen kommt, dasselbe besage, daß die Vernunft ein Vermögen sei, jenes sogenannte „Uebersinnliche“ (νεφελοκοκκυγια, Wolkenkuksheim) zu vernehmen. Der Einfall fand ungemessenen Beifall, wurde in Deutschland 30 Jahre hindurch, mit unsäglichem Genügen, unabläßig wiederholt, ja,

zum Grundstein philosophischer Lehrgebäude gemacht; — während es am Tage liegt, daß freilich Vernunft von Vernehmen kommt, aber nur weil sie dem Menschen den Vorzug vor dem Thiere giebt, nicht bloß zu hören, sondern auch zu vernehmen, jedoch nicht was in Wolkenkukuksheim vorgeht, sondern was ein vernünftiger Mensch dem Andern sagt: das wird von diesem vernommen, und die Fähigkeit dazu heißt Vernunft. So haben alle Völker, alle Zeiten, alle Sprachen den Begriff der Vernunft gefaßt, nämlich als das Vermögen allgemeiner, abstrakter, nicht anschaulicher Vorstellungen, genannt Begriffe, welche bezeichnet und fixirt werden durch Worte: dies Vermögen allein ist es, welches der Mensch vor dem Thiere wirklich voraus hat. Denn diese abstrakten Vorstellungen, Begriffe, d. h. Inbegriffe vieler Einzeldinge, bedingen die Sprache, mittelst ihrer das eigentliche Denken, mittelst dieses das Bewußtseyn nicht bloß der Gegenwart, welches auch die Thiere haben, sondern der Vergangenheit und der Zukunft als solcher, und hiedurch wieder die deutliche Erinnerung, die Besonnenheit, die Vorsorge, die Absicht, das planvolle Zusammenwirken Vieler, den Staat, die Gewerbe, Künste, Wissenschaften, Religionen und Philosophien, kurz, Alles das, was das Leben des Menschen von dem des Thieres so auffallend unterscheidet. Für das Thier giebt es bloß anschauliche Vorstellungen und daher auch nur anschauliche Motive: die Abhängigkeit seiner Willensakte von den Motiven ist deshalb augenfällig. Beim Menschen hat diese nicht weniger Statt, und auch ihn bewegen (unter Voraussetzung seines individuellen Charakters) die Motive mit strengster Nothwendigkeit: allein diese sind meistens nicht anschauliche, sondern abstrakte Vorstellungen, d. h. Begriffe, Gedanken, die jedoch das Resultat früherer Anschauungen, also der Einwirkungen von außen auf ihn sind. Dies aber giebt ihm eine relative Freiheit, nämlich im Vergleich mit dem Thiere. Denn ihn bestimmt nicht, wie das Thier, die anschauliche, gegenwärtige Umgebung, sondern seine aus früheren Erfahrungen abgezogenen, oder durch Belehrung überkommenen Gedanken. Daher liegt das Motiv, welches auch ihn nothwendig bewegt, dem Zuschauer nicht zugleich mit der That vor Augen; sondern er trägt es in seinem Kopfe herum. Dies giebt nicht nur seinem Thun und Treiben

im Ganzen, sondern schon allen seinen Bewegungen einen von denen des Thieres augenfällig verschiedenen Charakter: er wird gleichsam von feineren, nicht sichtbaren, Fäden gezogen: daher tragen alle seine Bewegungen das Gepräge des Vorsätzlichen und Absichtlichen, welches ihnen einen Anschein von Unabhängigkeit giebt, der sie augenfällig von denen des Thieres unterscheidet. Alle diese großen Verschiedenheiten hängen aber ganz und gar ab von der Fähigkeit abstrakter Vorstellungen, Begriffe. Diese Fähigkeit daher ist das Wesentliche der Vernunft, d. h. des den Menschen auszeichnenden Vermögens, genannt το λογιμον, το λογιστικον, ratio, la ragione, il discorso, raison, reason, discourse of reason. — Frägt man mich aber, was zum Unterschiede davon der Verstand, νους, intellectus, entendement, understanding, sei; so sage ich: er ist dasjenige Erkenntnißvermögen, welches auch die Thiere haben, nur in verschiedenem Grade, und wir im höchsten, nämlich das unmittelbare, aller Erfahrung vorhergängige Bewußtseyn des Kausalitätsgesetzes, als welches die Form des Verstandes selbst ausmacht und worin sein ganzes Wesen besteht. Von ihm hängt zuvörderst die Anschauung der Außenwelt ab: denn die Sinne für sich allein sind bloß der Empfindung fähig, die noch lange keine Anschauung ist, sondern allererst deren Material: νοῦς ὁρᾷ καὶ νοῦς ἀκούει, τ' ἄλλα κωφὰ καὶ τυφλὰ (mens videt, mens audit, cetera surda et coeca). Die Anschauung entsteht dadurch, daß wir die Empfindung der Sinnesorgane unmittelbar beziehen auf deren Ursache, die sich, eben durch diesen Akt der Intelligenz, als äußeres Objekt in unserer Anschauungsform Raum darstellt. Dies eben beweist, daß das Kausalitätsgesetz uns a priori bewußt ist und nicht aus der Erfahrung stammt, indem diese selbst, da sie die Anschauung voraussetzt, erst durch dasselbe möglich wird. In der Vollkommenheit dieser ganz unmittelbaren Auffassung der Kausalitätsverhältnisse besteht alle Ueberlegenheit des Verstandes, alle Klugheit, Sagacität, Penetration, Scharfsinn: denn jene liegt aller Kenntniß des Zusammenhanges der Dinge, im weitesten Sinn des Worts, zum Grunde. Ihre Schärfe und Richtigkeit macht den Einen verständiger, klüger, schlauer, als den Andern. Vernünftig hingegen hat man zu allen Zeiten den Menschen genannt, der sich nicht durch die anschau-

lichen Eindrücke, sondern durch Gedanken und Begriffe leiten läßt, und daher stets überlegt, konsequent und besonnen zu Werke geht. Ein solches Handeln heißt überall ein vernünftiges Handeln. Keineswegs aber implicirt dieses Rechtschaffenheit und Menschenliebe. Vielmehr kann man höchst vernünftig, also überlegt, besonnen, konsequent, planvoll und methodisch zu Werke gehen, dabei aber doch die eigennützigsten, ungerechtesten, sogar ruchlosesten Maximen befolgen. Daher ist es vor Kant keinem Menschen je eingefallen, das gerechte, tugendhafte und edle Handeln mit dem vernünftigen Handeln zu identifiziren: sondern man hat beide vollkommen unterschieden und auseinander gehalten. Das Eine beruht auf der Art der Motivation, das Andere auf der Verschiedenheit der Grundmaximen. Bloß nach Kant, da die Tugend aus reiner Vernunft entspringen sollte, ist Tugendhaft und Vernünftig Eines und Dasselbe; dem Sprachgebrauch aller Völker, der nicht zufällig, sondern das Werk der allgemeinen menschlichen und daher übereinstimmenden Erkenntniß ist, zum Trotz. Vernünftig und Lasterhaft lassen sich sehr wohl vereinigen, ja, erst durch ihre Vereinigung sind große, weitgreifende Verbrechen möglich. Ebenso besteht Unvernünftig und Edelmüthig sehr wohl zusammen: z. B. wenn ich heute dem Dürftigen gebe, was ich selbst morgen noch dringender, als er, bedürfen werde; wenn ich mich hinreißen lasse, einem Nothleidenden die Summe zu schenken, auf die mein Gläubiger wartet; und so in sehr vielen Fällen.

Aber, wie gesagt, diese Erhebung der Vernunft zur Quelle aller Tugend, beruhend auf der Behauptung, daß sie als praktische Vernunft unbedingte Imperative, rein a priori, orakularisch von sich gebe, und zusammengefaßt mit der in der Kritik der reinen Vernunft aufgestellten falschen Erklärung der theoretischen Vernunft, daß sie ein wesentlich auf das zu drei angeblichen Ideen sich gestaltende Unbedingte (dessen Unmöglichkeit zugleich der Verstand a priori erkenne) gerichtetes Vermögen sei, führte, als exemplar vitiis imitabile, die Fasel-Philosophen, Jacobi an der Spitze, auf jene das „Uebersinnliche" unmittelbar vernehmende Vernunft und auf die absurde Behauptung, die Vernunft sei ein wesentlich auf Dinge jenseit aller Erfahrung, also auf Metaphysik angelegtes Vermögen und erkenne unmittelbar und intuitiv die letzten Gründe aller Dinge und alles Daseyns, das Uebersinnliche, das Absolute, die Gottheit u. dergl. m. — Solchen Behauptungen hätte längst, wenn man seine Vernunft, statt sie zu vergöttern, hätte brauchen wollen, die einfache Bemerkung sich entgegenstellen müssen, daß, wenn der Mensch, vermöge eines eigenthümlichen Organs zur Lösung des Räthsels der Welt, welches seine Vernunft ausmache, eine angeborene, nur der Entwickelung bedürftige Metaphysik in sich trüge; alsdann über die Gegenstände der Metaphysik ebenso vollkommene Uebereinstimmung unter den Menschen herrschen müßte, wie über die Wahrheiten der Arithmetik und Geometrie; wodurch es ganz unmöglich würde, daß auf der Erde eine große Anzahl grundverschiedener Religionen und eine noch größere grundverschiedener philosophischer Systeme sich vorfände; vielmehr alsdann Jeder, der in religiösen oder philosophischen Ansichten von den Uebrigen abwiche, sogleich angesehen werden müßte, wie Einer, bei dem es nicht recht richtig ist. — Nicht weniger hätte folgende einfache Bemerkung sich aufdringen müssen. Wenn wir eine Affenspecies entdeckten, welche sich Werkzeuge, zum Kampf oder zum Bauen oder sonst einem Gebrauch, absichtlich verfertigte; so würden wir sofort ihr Vernunft zugestehen: finden wir hingegen wilde Völker, ohne alle Metaphysik oder Religion, wie es deren giebt; so fällt uns nicht ein, ihnen deshalb die Vernunft abzusprechen. Die ihre vorgeblichen übersinnlichen Kenntnisse beweisende Vernunft hat Kant durch seine Kritik in ihre Schranken zurückgewiesen; aber jene Jacobische, das Uebersinnliche unmittelbar vernehmende Vernunft müßte er wahrlich unter aller Kritik befunden haben. Inzwischen wird eine dergleichen reichsunmittelbare Vernunft noch immer, auf den Universitäten, den unschuldigen Jünglingen aufgebunden.

Anmerkung.

Wenn wir der Annahme der praktischen Vernunft ganz auf den Grund kommen wollen, müssen wir ihren Stammbaum etwas höher hinauf verfolgen. Da finden wir, daß sie von einer Lehre stammt, die Kant selbst gründlich widerlegt hat, welche aber

dennoch hier, als Reminiscenz früherer Denkungsart, seiner Annahme einer praktischen Vernunft, mit ihren Imperativen und ihrer Autonomie, heimlich, ja, ihm selbst unbewußt, zum Grunde liegt. Es ist die rationale Psychologie, welcher zufolge der Mensch aus zwei völlig heterogenen Substanzen zusammengesetzt ist, dem materiellen Leibe und der immateriellen Seele. Platon ist der Erste, der dieses Dogma förmlich aufgestellt und als objektive Wahrheit zu beweisen gesucht hat. Kartesius aber führte es auf den Gipfel der Vollendung und stellte es auf die Spitze, indem er ihm die genaueste Ausführung und wissenschaftliche Strenge verlieh. Aber eben dadurch kam die Falschheit desselben zu Tage und wurde successive von Spinoza, Locke und Kant dargethan. Von Spinoza (dessen Philosophie hauptsächlich im Widerlegen des zwiefachen Dualismus seines Lehrers besteht), indem er, den zwei Substanzen des Kartesius geradezu und ausdrücklich entgegen, zu seinem Hauptsatz machte: Substantia cogitans et substantia extensa una eademque est substantia, quae jam sub hoc, jam sub illo attributo comprehenditur. Von Locke, indem er die angeborenen Ideen bestritt, alle Erkenntniß aus der sinnlichen ableitete und lehrte, es sei nicht unmöglich, daß die Materie denken könne. Von Kant, durch die Kritik der rationalen Psychologie, wie sie in der ersten Ausgabe steht. Wogegen andererseits Leibnitz und Wolf die schlechte Partei verfochten: dies hat Leibnitzen die unverdiente Ehre verschafft, dem ihm so heterogenen, großen Platon verglichen zu werden. Dies Alles auszuführen ist hier nicht der Ort. Dieser rationalen Psychologie nun zufolge war die Seele ein ursprünglich und wesentlich erkennendes und erst in Folge davon auch ein wollendes Wesen. Je nachdem sie nun, in diesen ihren Grundthätigkeiten, rein für sich und unvermischt mit dem Leibe, oder aber in Verbindung mit diesem zu Werke ging, hatte sie ein höheres und niederes Erkenntniß- und ebenso ein dergleichen Willens-Vermögen. Im höhern Vermögen war die immaterielle Seele ganz für sich und ohne Mitwirkung des Leibes thätig: da war sie intellectus purus und hatte es mit lauter ihr allein angehörigen, daher gar nicht sinnlichen, sondern rein geistigen Vorstellungen und eben dergleichen Willensakten zu thun, welche sämmtlich nichts Sinnliches,

als welches vom Leibe herrührte, an sich trügen*). Da erkannte sie nun lauter reine Abstrakta, Universalia, angeborene Begriffe, aeternae veritates u. dgl. Und demgemäß stand auch ihr Wollen allein unter dem Einfluß solcher rein geistigen Vorstellungen. Dagegen war das niedere Erkenntniß- und Willensvermögen das Werk der mit dem Leibe und dessen Organen im Verein wirkenden und eng verknüpften, dadurch aber in ihrer rein geistigen Wirksamkeit beeinträchtigten Seele. Hieher sollte nun gehören jedes anschauende Erkennen, welches demgemäß das undeutliche und verworrene, das abstrakte hingegen, aus abgezogenen Begriffen bestehende, das deutliche seyn sollte! Der nun durch solche sinnlich bedingte Erkenntniß bestimmte Wille war der niedrige und meistens schlechte: denn sein war das durch Sinnenreiz geleitete Wollen; während jenes andere das lautere, von reiner Vernunft geleitete und der immateriellen Seele allein angehörige Wollen war. Am deutlichsten ausgeführt hat diese Lehre der Kartesianer De la Forge, in seinem Tractatus de mente humana: daselbst c. 23 heißt es: Non nisi eadem voluntas est, quae appellatur appetitus sensitivus, quando excitatur per judicia, quae formantur consequenter ad perceptiones sensuum; et quae appetitus rationalis nominatur, cum mens judicia format de propriis suis ideis, independenter a cogitationibus sensuum confusis, quae inclinationum ejus sunt causae. — — — Id, quod occasionem dedit, ut duae istae diversae voluntatis propensiones pro duobus diversis appetitibus sumerentur, est, quod saepissime unus alteri opponatur, quia propositum, quod mens superaedificat propriis suis perceptionibus, non semper consentit cum cogitationibus, quae menti a corporis dispositione suggeruntur, per quam saepe obligatur ad aliquid volendum, dum ratio ejus eam aliud optare facit. — Aus der undeutlich bewußten Reminiscenz solcher Ansichten stammt zuletzt Kants Lehre von der Autonomie des Willens, welche als Stimme der reinen, praktischen Vernunft, für alle vernünftige Wesen als solche gesetzgebend ist und bloß formelle Bestimmungsgründe kennt, im

*) Intellectio pura est intellectio, quae circa nullas imagines corporeas versatur. Cart., Medit., p. 188.

Gegensatz der materiellen, als welche allein das niedere Begehrungsvermögen bestimmen, dem jenes obere entgegenwirkt.

Uebrigens ist jene ganze, erst von Kartesius recht systematisch dargestellte Ansicht doch schon beim Aristoteles zu finden, welcher sie deutlich genug vorträgt de anima, I, 1. Vorbereitet und angedeutet hat sie sogar schon Platon, im Phädon (S. 188 und 189, Bip.). — Hingegen in Folge der Kartesischen Systematisirung und Konsolidation derselben finden wir sie hundert Jahre später ganz dreist geworden, auf die Spitze gestellt und gerade dadurch der Enttäuschung entgegengeführt. Nämlich als ein résumé der damals geltenden Ansicht bietet sich uns dar Muratori, Della forza della fantasia, cap. 1—4 et 13. Da ist die Phantasie, deren Funktion die ganze Anschauung der Außenwelt, auf Data der Sinne, ist, ein rein materielles, körperliches, cerebrales Organ (das niedere Erkenntnißvermögen), und der immateriellen Seele bleibt bloß das Denken, Reflektiren und Beschließen. — Dadurch aber wird die Sache offenbar bedenklich und Dies mußte man fühlen. Denn, ist die Materie der anschauenden, so komplicirten Auffassung der Welt fähig; so ist nicht zu begreifen, warum sie nicht auch der Abstraktion aus dieser Anschauung und dadurch alles Uebrigen fähig seyn sollte. Offenbar ist die Abstraktion nichts weiter, als ein Fallenlassen der zum jedesmaligen Zweck nicht nöthigen Bestimmungen, also der Individual- und Special-Differenzen, z. B. wenn ich von Dem, was dem Schaaf, dem Ochsen, dem Hirsch, dem Kameel u. s. w. eigenthümlich ist, absehe und so zu dem Begriff Wiederkäuer gelange; bei welcher Operation die Vorstellungen die Anschaulichkeit einbüßen und eben als bloß abstrakte, nichtanschauliche Vorstellungen, Begriffe, nunmehr des Wortes bedürfen, um im Bewußtseyn fixirt und gehandhabt werden zu können. — Bei dem Allen jedoch sehen wir Kanten noch unter dem Einfluß der Nachwirkung jener alten Lehre stehen, bei Aufstellung seiner praktischen Vernunft mit ihren Imperativen.

§. 7.

Vom obersten Grundsatz der Kantischen Ethik.

Nachdem ich im vorigen Paragraph die eigentliche Grundlage der Kantischen Ethik geprüft habe, gehe ich jetzt zu dem

auf diesem Fundament ruhenden, mit ihm aber genau verbundenen, ja, verwachsenen obersten Grundsatz der Moral. Wir erinnern uns, daß er lautete: „Handle nur nach der Maxime, von der du zugleich wollen kannst, daß sie als allgemeines Gesetz für alle vernünftige Wesen gelte.“ — Sehen wir darüber hinweg, daß es ein sonderbares Verfahren ist, Dem, der angenommenermaaßen ein Gesetz für sein Thun und Lassen sucht, den Bescheid zu ertheilen, er solle gar erst eines für das Thun und Lassen aller möglichen vernünftigen Wesen suchen; und bleiben wir bei der Thatsache stehen, daß jene von Kant aufgestellte Grundregel offenbar noch nicht das Moralprincip selbst ist, sondern erst eine heuristische Regel dazu, d. h. eine Anweisung, wo es zu suchen sei; also gleichsam zwar noch nicht baares Geld, aber eine sichere Anweisung. Wer nun ist es eigentlich, der diese realisiren soll? Die Wahrheit gleich heraus zu sagen: ein hier sehr unerwarteter Zahlmeister: — Niemand anders als der Egoismus; wie ich sogleich deutlich zeigen werde.

Also die Maxime selbst, von der ich wollen kann, daß nach ihr Alle handelten, wäre erst das wirkliche Moralprincip. Mein Wollen können ist die Angel, um welche die gegebene Weisung sich dreht. Aber was kann ich denn eigentlich wollen, und was nicht? Offenbar bedarf ich, um zu bestimmen, was ich in der besagten Hinsicht wollen kann, wieder eines Regulativs: und an diesem hätte ich allererst den Schlüssel zu der, gleich einem versiegelten Befehl gegebenen Weisung. Wo ist nun dieses Regulativ zu suchen? — Unmöglich irgendwo anders, als in meinem Egoismus, dieser nächsten, stets bereiten, ursprünglichen und lebendigen Norm aller Willensakte, die vor jedem Moralprincip wenigstens das jus primi occupantis voraus hat. — Die in Kants oberster Regel enthaltene Anweisung zur Auffindung des eigentlichen Moralprincips beruht nämlich auf der stillschweigenden Voraussetzung, daß ich nur Das wollen kann, wobei ich mich am besten stehe. Da ich nun, bei der Feststellung einer allgemein zu befolgenden Maxime nothwendig mich nicht bloß als den alle Mal aktiven, sondern auch als den eventualiter und zu Zeiten passiven Theil betrachten muß; so entscheidet, von diesem Standpunkt aus, mein Egoismus sich für Gerechtigkeit und Menschenliebe: nicht weil er sie zu üben, sondern weil er sie zu

erfahren Luſt hat, und im Sinne jenes Geizhalſes, der, nach angehörter Predigt über Wohlthätigkeit, ausruft:

„Wie gründlich ausgeführt, wie ſchön! —
„ — Faſt möcht' ich betteln gehn."

Dieſen unentbehrlichen Schlüſſel zu der Weiſung, in welcher Kants oberſter Grundſatz der Moral beſteht, kann er nicht umhin, auch ſelbſt hinzuzufügen: jedoch thut er dies nicht ſogleich, bei Aufſtellung deſſelben, als welches Anſtoß geben könnte; ſondern in anſtändiger Entfernung davon und tiefer im Text, damit es nicht in die Augen ſpringe, daß hier, trotz den erhabenen Anſtalten a priori, eigentlich der Egoismus auf dem Richterſtuhl ſitzt und den Ausſchlag giebt, und nachdem er, vom Geſichtspunkt der eventualiter paſſiven Seite aus, entſchieden hat, dies für die aktive geltend gemacht wird. Alſo S. 19; — R., S. 24, heißt es: „daß ich ein allgemeines Geſetz, zu lügen, nicht wol„len könne, weil man mir dann nicht mehr glauben, oder mich „mit gleicher Münze bezahlen würde". — S. 55; — R., S. 49: „Die Allgemeinheit eines Geſetzes, daß Jeder, was ihm ein„fällt, verſprechen könne, mit dem Vorſatz, es nicht zu halten, „würde das Verſprechen und den Zweck, den man damit haben „mag, ſelbſt unmöglich machen; indem Niemand glauben „würde." — S. 56; — R., S. 50, heißt es in Beziehung auf die Maxime der Liebloſigkeit: „Ein Wille, der dieſes beſchlöſſe, „würde ſich ſelbſt widerſprechen, indem doch Fälle ſich ereignen „können, wo er Anderer Liebe und Theilnahme bedarf und „wo er durch ein ſolches aus ſeinem eigenen Willen entſprunge„nes Naturgeſetz, ſich ſelbſt alle Hoffnung des Beiſtandes, „den er ſich wünſcht, rauben würde." — Ebenfalls in der Kritik der praktiſchen Vernunft, Th. I, B. 1, Hauptſt. 2, S. 123; — R., S. 192: „Wenn Jeder Anderer Noth mit völliger Gleich„gültigkeit anſähe, und Du gehörteſt mit zu einer ſolchen „Ordnung der Dinge; würdeſt Du darin wohl mit Einſtimmung „Deines Willens ſeyn?" — Quam temere in nosmet legem sancimus iniquam! wäre die Antwort. Dieſe Stellen erklären genugſam, in welchem Sinn das „Wollen können" in Kants Moralprincip zu verſtehen ſei. Aber am allerdeutlichſten iſt dieſe wahre Bewandniß des Kantiſchen Moralprincips ausgeſprochen in den „Metaphyſiſchen Anfangsgründen der Tugendlehre", §. 30: „Denn Jeder wünſcht, daß ihm geholfen „werde. Wenn er aber ſeine Maxime, Andern nicht helfen zu „wollen, laut werden ließe; ſo würde Jeder befugt ſeyn, ihm „Beiſtand zu verſagen. Alſo widerſtreitet die eigennützige Ma„xime ſich ſelbſt." Befugt ſeyn, heißt es, Befugt ſeyn! Alſo hier iſt ſo deutlich, wie nur immer möglich, ausgeſprochen, daß die moraliſche Verpflichtung ganz und gar auf vorausgeſetzter Reciprocität beruhe, folglich ſchlechthin egoiſtiſch iſt und vom Egoismus ihre Auslegung erhält, als welcher, unter der Bedingung der Reciprocität, ſich klüglich zu einem Kompromiß verſteht. Zur Begründung des Princips des Staatsvereins wäre das tauglich, aber nicht zu der des Moralprincips. Wenn daher in der „Grundlegung", S. 81; — R., S. 67, geſagt wird: „Das Princip: Handle jederzeit nach der Maxime, deren Allge„meinheit als Geſetzes Du zugleich wollen kannſt, — iſt die einzige „Bedingung, unter der ein Wille niemals mit ſich ſelbſt in Wider„ſtreit ſeyn kann;" — ſo iſt die wahre Auslegung des Wortes Widerſtreit dieſe, daß wenn ein Wille die Maxime der Ungerechtigkeit und Liebloſigkeit ſanktionirt hätte, er nachmals, wenn er eventualiter der leidende Theil würde, ſie revociren und dadurch ſich widerſprechen würde.

Aus dieſer Erklärung iſt vollkommen klar, daß jene Kantiſche Grundregel nicht, wie er unabläſſig behauptet, ein kategoriſcher, ſondern in der That ein hypothetiſcher Imperativ iſt, indem demſelben ſtillſchweigend die Bedingung zum Grunde liegt, daß das für mein Handeln aufzuſtellende Geſetz, indem ich es zum allgemeinen erhebe, auch Geſetz für mein Leiden wird, und ich unter dieſer Bedingung, als der eventualiter paſſive Theil, Ungerechtigkeit und Liebloſigkeit allerdings nicht wollen kann. Hebe ich aber dieſe Bedingung auf und denke mich, etwan im Vertrauen auf meine überlegenen Geiſtes- und Leibeskräfte, ſtets nur als den aktiven und nie als den paſſiven Theil, bei der zu erwählenden allgemein gültigen Maxime; ſo kann ich, vorausgeſetzt daß es kein anderes Fundament der Moral, als das Kantiſche, gebe, ſehr wohl Ungerechtigkeit und Liebloſigkeit als allgemeine Maxime wollen, und demnach die Welt regeln

upon the simple plan,
That they should take, who have the power,
And they should keep, who can*).
Wordsworth.

Also zu dem im vorigen Paragraph dargelegten Mangel an realer Begründung des Kantischen obersten Grundsatzes der Moral gesellt sich, Kants ausdrücklicher Versicherung zuwider, die versteckte hypothetische Beschaffenheit desselben, vermöge deren er sogar auf bloßen Egoismus basirt ist, als welcher der geheime Ausleger der in demselben gegebenen Weisung ist. Hiezu kommt nun ferner, daß er, bloß als Formel betrachtet, nur eine Umschreibung, Einkleidung, verblümter Ausdruck der allbekannten Regel quod tibi fieri non vis, alteri ne feceris ist, wenn man nämlich diese, indem man sie ohne non und ne wiederholt, von dem Makel befreit, allein die Rechts- und nicht die Liebespflichten zu enthalten. Denn offenbar ist dieses die Maxime, nach der ich (versteht sich mit Rücksicht auf eine möglicherweise passive Rolle, mithin auf meinen Egoismus) allein wollen kann, daß Alle handeln. Diese Regel quod tibi fieri etc. ist aber selbst wieder nur eine Umschreibung, oder, wenn man will, Prämisse, des von mir als der einfachste und reinste Ausdruck der von allen Moralsystemen einstimmig geforderten Handlungsweise, aufgestellten Satzes: Neminem laede, imo omnes, quantum potes, juva. Dieser ist und bleibt der wahre reine Inhalt aller Moral. Aber worauf er sich gründe? was es sei, das dieser Forderung Kraft ertheilt? Dies ist das alte, schwere Problem, welches auch heute uns wieder vorliegt. Denn von der andern Seite schreiet mit lauter Stimme der Egoismus: Neminem juva, imo omnes, si forte conducit, laede: ja, die Bosheit giebt die Variante: Imo omnes, quantum potes, laede. Diesem Egoismus, und der Bosheit dazu, einen ihnen gewachsenen und sogar überlegenen Kämpen entgegen zu stellen, — das ist das Problem aller Ethik. Heic Rhodus, heic salta! —

Kant gedenkt, S. 57; — R., S. 60, sein aufgestelltes

*) „Nach diesem simpeln Plan,
Daß nehmen soll, wer es vermag,
Behalten soll, wer kann."

Moralprincip noch dadurch zu bewähren, daß er die längst erkannte und allerdings im Wesen der Moralität gegründete Eintheilung der Pflichten in Rechtspflichten (auch genannt vollkommene, unerläßliche, engere Pflichten) und in Tugendpflichten (auch genannt unvollkommene, weitere, verdienstliche, am besten aber Liebespflichten) daraus abzuleiten unternimmt. Allein der Versuch fällt so gezwungen und offenbar schlecht aus, daß er stark wider das aufgestellte oberste Princip zeugt. Da sollen nämlich die Rechtspflichten auf einer Maxime beruhen, deren Gegentheil, als allgemeines Naturgesetz genommen, gar nicht ein Mal ohne Widerspruch gedacht werden könne; die Tugendpflichten aber auf einer Maxime, deren Gegentheil man zwar als allgemeines Naturgesetz denken; aber unmöglich wollen könne. — Nun bitte ich den Leser zu bedenken, daß die Maxime der Ungerechtigkeit, das Herrschen der Gewalt statt des Rechts, welches demnach als Naturgesetz auch nur zu denken unmöglich seyn soll, eigentlich das wirklich und faktisch in der Natur herrschende Gesetz ist, nicht etwan nur in der Thierwelt, sondern auch in der Menschenwelt: seinen nachtheiligen Folgen hat man bei den civilisirten Völkern durch die Staatseinrichtung vorzubeugen gesucht: sobald aber diese wo und wie es sei, aufgehoben oder eludirt wird, tritt jenes Naturgesetz gleich wieder ein. Fortwährend aber herrscht es zwischen Volk und Volk: der zwischen diesen übliche Gerechtigkeits-Jargon ist bekanntlich ein bloßer Kanzleistyl der Diplomatik: die rohe Gewalt entscheidet. Hingegen ächte, d. i. unerzwungene Gerechtigkeit kommt zwar ganz gewiß, jedoch stets nur als Ausnahme von jenem Naturgesetze vor. Obendrein belegt Kant, in den Beispielen, die er jener Eintheilung vorangeschickt hat, die Rechtspflichten zuerst (S. 53; — R., S. 48) durch die sogenannte Pflicht gegen sich selbst, sein Leben nicht freiwillig zu enden, wenn die Uebel die Annehmlichkeiten überwiegen. Diese Maxime also soll als allgemeines Naturgesetz auch nur zu denken unmöglich seyn. Ich sage daß, da hier die Staatsgewalt nicht ins Mittel treten kann, gerade jene Maxime sich ungehindert als wirklich bestehendes Naturgesetz erweist. Denn ganz gewiß ist es allgemeine Regel, daß der Mensch wirklich zum Selbstmord greift, sobald der angeborene riesenstarke Trieb zur Erhaltung des Lebens von der Größe der Leiden entschieden über-

wältigt wird: dies zeigt die tägliche Erfahrung. Daß es aber überhaupt irgend einen Gedanken gebe, der ihn davon abhalten könne, nachdem die mit der Natur jedes Lebenden innig verknüpfte so mächtige Todesfurcht sich hiezu machtlos erwiesen, also einen Gedanken, der noch stärker wäre, als diese, — ist eine gewagte Voraussetzung, um so mehr, wenn man sieht, daß dieser Gedanke so schwer herauszufinden ist, daß die Moralisten ihn noch nicht bestimmt anzugeben wissen. Wenigstens haben Argumente der Art, wie Kant sie bei dieser Gelegenheit S. 53; — R., S. 48, und auch S. 67; — R., S. 57, gegen den Selbstmord aufstellt, zuverlässig noch keinen Lebensmüden auch nur einen Augenblick zurückgehalten. Also ein unstreitig faktisch bestehendes und täglich wirkendes Naturgesetz wird, zu Gunsten der Pflichteneintheilung aus dem Kantischen Moralprincip, für ohne Widerspruch auch nur zu denken unmöglich erklärt! — Ich gestehe, daß ich nicht ohne Befriedigung von hier einen Blick vorwärts werfe auf die im folgenden Theile von mir aufzustellende Begründung der Moral, aus welcher die Eintheilung in Rechts- und Liebespflichten (richtiger in Gerechtigkeit und Menschenliebe) sich völlig ungezwungen ergiebt, durch ein aus der Natur der Sache hervorgehendes Trennungsprincip, welches ganz von selbst eine scharfe Gränzlinie zieht; so daß meine Begründung der Moral jene Bewährung in der That aufzuweisen hat, auf welche hier Kant für die seinige ganz unbegründete Ansprüche macht.

§. 8.

Von den abgeleiteten Formen des obersten Grundsatzes der Kantischen Ethik.

Bekanntlich hat Kant den obersten Grundsatz seiner Ethik noch in einem zweiten, ganz andern Ausdruck aufgestellt, in welchem er nicht, wie im ersten, bloß indirekt, als Anweisung wie er zu suchen sei, sondern direkt ausgesprochen wird. Zu diesem bahnt er sich den Weg von S. 63; — R., S. 55 an, und zwar durch höchst seltsame, geschrobene, ja, verschrobene Definitionen der Begriffe Zweck und Mittel, welche sich doch viel einfacher und richtiger so definiren lassen: Zweck ist das direkte Motiv eines Willensaktes, Mittel das indirekte (simplex sigillum veri). Er aber schleicht durch seine wunderlichen Definitionen zu dem Satz: „Der Mensch, und überhaupt jedes vernünftige Wesen, existirt als Zweck an sich selbst.“ — Allein ich muß geradezu sagen, daß „als Zweck an sich selbst existiren“ ein Ungedanke, eine contradictio in adjecto ist. Zweck seyn, bedeutet gewollt werden. Jeder Zweck ist es nur in Beziehung auf einen Willen, dessen Zweck, d. h., wie gesagt, dessen direktes Motiv er ist. Nur in dieser Relation hat der Begriff Zweck einen Sinn, und verliert diesen, sobald er aus ihr herausgerissen wird. Diese ihm wesentliche Relation schließt aber nothwendig alles „An sich“ aus. „Zweck an sich“ ist gerade wie „Freund an sich — Feind an sich, — Oheim an sich, — Nord oder Ost an sich, — Oben oder Unten an sich“ u. dgl. m. Im Grunde aber hat es mit dem „Zweck an sich“ die selbe Bewandniß wie mit dem „absoluten Soll“: beiden liegt heimlich, sogar unbewußt, der selbe Gedanke als Bedingung zu Grunde: der theologische. — Nicht besser steht es mit dem „absoluten Werth“, der solchem angeblichen, aber undenkbaren Zweck an sich zukommen soll. Denn auch diesen muß ich, ohne Gnade, als contradictio in adjecto stempeln. Jeder Werth ist eine Vergleichungsgröße, und sogar steht er nothwendig in doppelter Relation: denn erstlich ist er relativ, indem er für Jemanden ist, und zweitens ist er komparativ, indem er im Vergleich mit etwas Anderem, wonach er geschätzt wird, ist. Aus diesen zwei Relationen hinausgesetzt, verliert der Begriff Werth allen Sinn und Bedeutung. Dies ist zu klar, als daß es noch einer weitern Auseinandersetzung bedürfte. — Wie nun jene zwei Definitionen die Logik beleidigen, so beleidigt die ächte Moral der Satz (S. 65; — R., S. 56), daß die vernunftlosen Wesen (also die Thiere) Sachen wären und daher auch bloß als Mittel, die nicht zugleich Zweck sind, behandelt werden dürften. In Uebereinstimmung hiemit wird, in den „Metaphysischen Anfangsgründen der Tugendlehre“, §. 16, ausdrücklich gesagt: „Der Mensch kann keine Pflicht gegen irgend ein Wesen haben, als bloß gegen den Menschen“; und dann heißt es §. 17: „Die grausame Behandlung der Thiere „ist der Pflicht des Menschen gegen sich selbst entgegen; weil „sie das Mitgefühl an ihrem Leiden im Menschen abstumpft, wo„durch eine der Moralität im Verhältniß zu andern Menschen

„sehr diensame, natürliche Anlage geschwächt wird." — Also bloß zur Uebung soll man mit Thieren Mitleid haben, und sie sind gleichsam das pathologische Phantom zur Uebung des Mitleids mit Menschen. Ich finde, mit dem ganzen nicht-islamisirten (d. h. nicht-judaisirten) Asien, solche Sätze empörend und abscheulich. Zugleich zeigt sich hier abermals, wie gänzlich diese philosophische Moral, die, wie oben dargelegt, nur eine verkleidete theologische ist, eigentlich von der biblischen abhängt. Weil nämlich (wovon weiterhin) die christliche Moral die Thiere nicht berücksichtigt; so sind diese sofort auch in der philosophischen Moral vogelfrei, sind bloße „Sachen", bloße Mittel zu beliebigen Zwecken, also etwan zu Vivisektionen, Parforcejagden, Stiergefechten, Wettrennen, zu Tode peitschen vor dem unbeweglichen Steinkarren u. dgl. — Pfui! über eine solche Parias-, Tschandalas- und Mlekhas-Moral, — die das ewige Wesen verkennt, welches in Allem, was Leben hat, da ist, und aus allen Augen, die das Sonnenlicht sehen, mit unergründlicher Bedeutsamkeit hervorleuchtet. Aber jene Moral kennt und berücksichtigt allein die eigene werthe Species, deren Merkmal Vernunft ihr die Bedingung ist, unter welcher ein Wesen Gegenstand moralischer Berücksichtigung seyn kann.

Auf so holperichtem Wege, ja, per fas et nefas, gelangt dann Kant zum zweiten Ausdruck des Grundprincips seiner Ethik: „Handle so, daß Du die Menschheit, sowohl in deiner Person, „als in der Person eines jeden Andern, jederzeit zugleich als „Zweck, niemals bloß als Mittel braucheſt." Auf sehr künstliche Weise und durch einen weiten Umweg ist hiemit gesagt: „Berücksichtige nicht Dich allein, sondern auch die Andern:" und dieses wiederum ist eine Umschreibung des Satzes Quod tibi fieri non vis, alteri ne feceris, welcher, wie gesagt, selbst wieder nur die Prämissen enthält zu der Konklusion, die der letzte wahre Zielpunkt aller Moral und alles Moralisirens ist: Neminem laede, imo omnes, quantum potes, juva: welcher Satz, wie alles Schöne, sich nackt am besten ausnimmt. — Nur sind in jene zweite Moralformel Kants die angeblichen Selbstpflichten, absichtlich und schwerfällig genug, mit hineingezogen. Ueber diese habe ich mich oben erklärt.

Einzuwenden wäre übrigens gegen jene Formel, daß der

hinzurichtende Verbrecher, und zwar mit Recht und Fug, allein als Mittel und nicht als Zweck behandelt wird, nämlich als unerläßliches Mittel, dem Gesetz, durch seine Erfüllung, die Kraft abzuschrecken zu erhalten, als worin dessen Zweck besteht.

Wenn nun gleich diese zweite Formel Kants weder für die Begründung der Moral etwas leistet, noch auch für den adäquaten und unmittelbaren Ausdruck ihrer Vorschriften — oberstes Princip — gelten kann; so hat sie andererseits das Verdienst, ein feines psychologisch-moralisches apperçu zu enthalten, indem sie den Egoismus durch ein höchst charakteristisches Merkmal bezeichnet, welches wohl verdient, hier näher entwickelt zu werden. Dieser Egoismus nämlich, von dem wir alle strotzen, und welchen als unsere partie honteuse zu verstecken, wir die Höflichkeit erfunden haben, guckt aus allen ihm übergeworfenen Schleiern meistens dadurch hervor, daß wir in Jedem, der uns vorkommt, wie instinktmäßig, zunächst nur ein mögliches Mittel zu irgend einem unserer stets zahlreichen Zwecke suchen. Bei jeder neuen Bekanntschaft ist meistens unser erster Gedanke, ob der Mann uns nicht zu irgend etwas nützlich werden könnte: wenn er dies nun nicht kann; so ist er den Meisten, sobald sie sich hievon überzeugt haben, auch selbst nichts. In jedem Andern ein mögliches Mittel zu unsern Zwecken, also ein Werkzeug zu suchen, liegt beinahe schon in der Natur des menschlichen Blicks: ob nun aber etwan das Werkzeug beim Gebrauche mehr oder weniger zu leiden haben werde, ist ein Gedanke, der viel später und oft gar nicht nachkommt. Daß wir diese Sinnesart bei Andern voraussetzen, zeigt sich an Mancherlei, z. B. daran, daß wenn wir von Jemanden Auskunft oder Rath verlangen, wir alles Vertrauen zu seinen Aussagen verlieren, sobald wir entdecken, daß er irgend ein, wenn auch nur kleines oder entferntes Interesse bei der Sache haben könnte. Denn da setzen wir sogleich voraus, er werde uns zum Mittel seiner Zwecke machen, und seinen Rath daher nicht seiner Einsicht, sondern seiner Absicht gemäß ertheilen; selbst wenn jene auch noch so groß und diese noch so klein seyn sollte. Denn wir wissen nur zu wohl, daß eine Kubiklinie Absicht mehr wiegt, als eine Kubikruthe Einsicht. Andererseits wird in solchem Falle, bei unserer Frage: „Was soll ich thun?" dem Andern oft gar nichts Anderes

einfallen, als was wir seinen Zwecken gemäß zu thun hätten: dieses also wird er alsdann, ohne an unsere Zwecke auch nur zu denken, sogleich und wie mechanisch antworten, indem sein Wille unmittelbar die Antwort diktirt, ehe nur die Frage zum Forum seines wirklichen Urtheils gelangen konnte, und er also uns seinen Zwecken gemäß zu lenken sucht, ohne sich dessen auch nur bewußt zu werden, sondern selbst vermeinend aus Einsicht zu reden, während aus ihm nur die Absicht redet; ja, er kann hierin so weit gehen, ganz eigentlich zu lügen, ohne es selbst zu merken. So überwiegend ist der Einfluß des Willens über den der Erkenntniß. Demzufolge ist darüber, ob Einer aus Einsicht oder aus Absicht redet, nicht einmal das Zeugniß seines eigenen Bewußtseyns gültig, meistens aber das seines Interesses. Einen andern Fall zu nehmen: wer von Feinden verfolgt, in Todesangst, einen ihm begegnenden Tabuletkrämer nach einem Seitenwege frägt, kann erleben, daß dieser ihm die Frage entgegnet: „Ob er von seiner Waare nichts brauchen könne?“ — Damit soll nicht gesagt seyn, daß es sich stets so verhalte: vielmehr wird allerdings mancher Mensch am Wohl und Wehe des Andern unmittelbar wirklichen Antheil nehmen, oder, in Kants Sprache, ihn als Zweck und nicht als Mittel ansehen. Wie nahe oder fern nun aber jedem Einzelnen der Gedanke liegt, den Andern, statt wie gewöhnlich als Mittel ein Mal als Zweck zu betrachten, — dies ist das Maaß der großen ethischen Verschiedenheit der Charaktere: und worauf es hiebei in letzter Instanz ankomme, — das wird eben das wahre Fundament der Ethik seyn, zu welchem ich erst im folgenden Theile schreite.

Kant hat also, in seiner zweiten Formel, den Egoismus und dessen Gegentheil durch ein höchst charakteristisches Merkmal bezeichnet; welchen Glanzpunkt ich um so lieber hervorgehoben und durch Erläuterung in helles Licht gestellt habe, als ich im Uebrigen von der Grundlage seiner Ethik leider nur wenig gelten lassen kann.

Die dritte und letzte Form, in der Kant sein Moralprincip aufgestellt, ist die Autonomie des Willens: „Der Wille jedes „vernünftigen Wesens ist allgemein gesetzgebend für alle vernünf„tige Wesen.“ Dies folgt freilich aus der ersten Form. Aus der gegenwärtigen soll nun aber (laut S. 71; — R., S. 60)

hervorgehen, daß das specifische Unterscheidungszeichen des kategorischen Imperativs dieses sei, daß beim Wollen aus Pflicht der Wille sich von allem Interesse lossage. Alle früheren Moralprincipien wären deshalb verunglückt, „weil sie den Handlungen immer, sei es als Zwang oder Reiz, ein Interesse zum Grund legten, dies mochte nun ein eigenes, oder ein fremdes Interesse seyn“ (S. 73; — R., S. 62) (auch ein fremdes, welches wohl zu merken bitte). „Hingegen ein allgemein gesetzgebender Wille schreibe Handlungen aus Pflicht vor, die sich auf gar kein Interesse gründen.“ Jetzt aber bitte ich zu bedenken, was das eigentlich sagen will: in der That nichts Geringeres, als ein Wollen ohne Motiv, also eine Wirkung ohne Ursache. Interesse und Motiv sind Wechselbegriffe: heißt nicht Interesse quod mea interest, woran mir gelegen ist? Und ist dies nicht überhaupt Alles, was meinen Willen anregt und bewegt? Was ist folglich ein Interesse Anderes, als die Einwirkung eines Motivs auf den Willen? Wo also ein Motiv den Willen bewegt, da hat er ein Interesse: wo ihn aber kein Motiv bewegt, da kann er wahrlich so wenig handeln, als ein Stein ohne Stoß oder Zug von der Stelle kann. Dies werde ich gelehrten Lesern doch nicht erst zu demonstriren brauchen. Hieraus aber folgt, daß jede Handlung, da sie nothwendig ein Motiv haben muß, auch nothwendig ein Interesse voraussetzt. Kant aber stellt eine zweite, ganz neue Art von Handlungen auf, welche ohne alles Interesse, d. h. ohne Motiv vor sich gehen. Und dies sollten die Handlungen der Gerechtigkeit und Menschenliebe seyn! Zur Widerlegung dieser monstrosen Annahme bedurfte es nur der Zurückführung derselben auf ihren eigentlichen Sinn, der durch das Spiel mit dem Worte Interesse versteckt war. — Inzwischen feiert Kant (S. 74 fg.; — R., S. 62) den Triumph seiner Autonomie des Willens, in der Aufstellung eines moralischen Utopiens, unter dem Namen eines Reiches der Zwecke, welches bevölkert ist von lauter vernünftigen Wesen in abstracto, die sammt und sonders beständig wollen, ohne irgend etwas zu wollen (d. i. ohne Interesse): nur dieses Eine wollen sie: daß Alle stets nach einer Maxime wollen (d. i. Autonomie). Difficile est, satiram non scribere.

Aber noch auf etwas Anderes, von beschwerlicheren Folgen,

als dieses kleine unschuldige Reich der Zwecke, welches man, als vollkommen harmlos, ruhig liegen lassen kann, leitet Kanten seine Autonomie des Willens, nämlich auf den Begriff der Würde des Menschen. Diese nämlich beruht bloß auf dessen Autonomie, und besteht darin, daß das Gesetz, dem er folgen soll, von ihm selbst gegeben ist, — also er zu demselben in dem Verhältniß steht, wie die konstitutionellen Unterthanen zu dem ihrigen. — Das möchte als Ausschmückung des Kantischen Moralsystems immerhin dastehen. Allein dieser Ausdruck „Würde des Menschen", ein Mal von Kant ausgesprochen, wurde nachher das Schiboleth aller rath- und gedankenlosen Moralisten, die ihren Mangel an einer wirklichen, oder wenigstens doch irgend etwas sagenden Grundlage der Moral hinter jenen imponirenden Ausdruck „Würde des Menschen" versteckten, klug darauf rechnend, daß auch ihr Leser sich gern mit einer solchen Würde angethan sehen und demnach damit zufrieden gestellt seyn würde*). Wir wollen jedoch auch diesen Begriff etwas näher untersuchen und auf Realität prüfen. — Kant (S. 79; — R., S. 66) definirt Würde als „einen unbedingten, unvergleichbaren Werth". Dies ist eine Erklärung, die durch ihren erhabenen Klang dermaaßen imponirt, daß nicht leicht Einer sich untersteht, heranzutreten, um sie in der Nähe zu untersuchen, wo er dann finden würde, daß eben auch sie nur eine hohle Hyperbel ist, in deren Innerem, als nagender Wurm, die contradictio in adjecto nistet. Jeder Werth ist die Schätzung einer Sache im Vergleich mit einer andern, also ein Vergleichungsbegriff, mithin relativ, und diese Relativität macht eben das Wesen des Begriffes Werth aus. Schon die Stoiker haben (nach Diog. Laert., L. VII, c. 106) richtig gelehrt: τὴν δε ἀξίαν εἶναι ἀμοιβὴν δοκιμάστου, ἥν ἄν ὁ ἔμπειρος τῶν πραγμάτων τάξῃ· ὅμοιον εἰπεῖν, ἀμείβεσθαι πυροὺς πρὸς τάς σὺν ἡμιόνῳ κριθάς (existimationem esse probati remunerationem, quamcunque statuerit peritus rerum; quod hujusmodi est, ac si dicas, commutare cum hordeo, adjecto mulo, triticum). Ein unvergleichbarer, unbedingter, absoluter Werth, dergleichen die Würde seyn soll, ist demnach, wie so Vieles in der Philosophie, die mit Worten gestellte Aufgabe zu einem Gedanken, der sich gar nicht denken läßt, so wenig wie die höchste Zahl, oder der größte Raum.

„Doch eben wo Begriffe fehlen,
Da stellt ein Wort zu rechter Zeit sich ein."

So war denn auch hier an der „Würde des Menschen" ein höchst willkommenes Wort auf die Bahn geworfen, an welchem nunmehr jede, durch alle Klassen der Pflichten und alle Fälle der Kasuistik ausgesponnene Moral ein breites Fundament fand, von welchem herab sie mit Behagen weiter predigen konnte.

Am Schlusse seiner Darstellung (S. 124; — R., S. 97) sagt Kant: „Wie nun aber reine Vernunft, ohne andere „Triebfedern, die irgend woher sonst genommen seyn mögen, für „sich selbst praktisch seyn, d. i. wie das bloße Princip der „Allgemeingültigkeit aller ihrer Maximen als Gesetze, „ohne allen Gegenstand des Willens, woran man zum voraus „irgend ein Interesse nehmen dürfte, für sich selbst eine Trieb„feder abgeben und ein Interesse, welches rein moralisch heißen „würde, bewirken, oder, mit andern Worten, wie reine Vernunft „praktisch seyn könne? — Das zu erklären, ist alle menschliche „Vernunft unvermögend und alle Mühe und Arbeit verloren." — Nun sollte man denken, daß wenn etwas, dessen Daseyn behauptet wird, nicht einmal seiner Möglichkeit nach begriffen werden kann, es doch faktisch in seiner Wirklichkeit nachgewiesen seyn müsse: allein der kategorische Imperativ der praktischen Vernunft wird ausdrücklich nicht als eine Thatsache des Bewußtseyns aufgestellt, oder sonst durch Erfahrung begründet. Vielmehr werden wir oft genug verwarnt, daß er nicht auf solchem anthropologisch-empirischen Wege zu suchen sei (z. B. S. VI der Vorrede; — R., S. 5, und S. 59, 60; — R., S. 52). Dazu noch wird uns wiederholt (z. B. S. 48; — R., S. 44) versichert, „daß durch kein Beispiel, mithin empirisch auszumachen sei, ob es überall einen dergleichen Imperativ gebe". Und S. 49; — R., S. 45, „daß die Wirklichkeit des kategorischen Imperativs nicht in der Erfahrung gegeben sei". — Wenn man das zusammenfaßt, so könnte man wirklich auf den Verdacht

*) Der Erste, der den Begriff der „Würde des Menschen" ausdrücklich und ausschließlich zum Grundstein der Ethik gemacht und diese demnach ausgeführt hat, scheint gewesen zu seyn G. W. Block, in seiner „Neuen Grundlegung der Philosophie der Sitten", 1802.

gerathen, Kant habe seine Leser zum Besten. Wenn nun gleich dieses, dem heutigen Deutschen philosophischen Publiko gegenüber, wohl erlaubt und recht seyn möchte; so hatte doch dasselbe sich zu Kants Zeiten noch nicht so, wie seitdem, signalisirt: und außerdem war gerade die Ethik das am wenigsten zum Scherze geeignete Thema. Wir müssen also bei der Ueberzeugung stehen bleiben, daß, was weder als möglich begriffen, noch als wirklich nachgewiesen werden kann, keine Beglaubigung seines Daseyns hat. — Wenn wir nun aber auch nur versuchen, es bloß mittelst der Phantasie zu erfassen und uns einen Menschen vorzustellen, dessen Gemüth von einem in lauter kategorischen Imperativen redenden absoluten Soll, wie von einem Dämon besessen wäre, der, den Neigungen und Wünschen desselben entgegen, dessen Handlungen beständig zu lenken verlangte; — so erblicken wir hierin kein richtiges Bild der Natur des Menschen, oder der Vorgänge unseres Innern: wohl aber erkennen wir ein erkünsteltes Substitut der theologischen Moral, zu welcher es sich verhält, wie ein hölzernes Bein zu einem lebendigen.

Unser Resultat ist also, daß die Kantische Ethik, so gut wie alle früheren, jedes sichern Fundaments entbehrt. Sie ist, wie ich durch die gleich Anfangs angestellte Prüfung ihrer imperativen Form gezeigt habe, im Grunde nur eine Umkehrung der theologischen Moral und eine Vermummung derselben in sehr abstrakte und scheinbar a priori gefundene Formeln. Diese Vermümmung mußte um so künstlicher und unkenntlicher seyn, als Kant dabei zuverlässig sogar sich selber täuschte, und wirklich vermeinte, die offenbar nur in der theologischen Moral einen Sinn habenden Begriffe des Pflichtgebots und des Gesetzes unabhängig von aller Theologie feststellen und auf reine Erkenntniß a priori gründen zu können: wogegen ich genugsam nachgewiesen habe, daß jene Begriffe bei ihm, jedes realen Fundaments entbehrend, frei in der Luft schweben. Unter seinen eigenen Händen entschleiert sich denn auch gegen das Ende die verlarvte theologische Moral, in der Lehre vom höchsten Gut, in den Postulaten der praktischen Vernunft und endlich in der Moraltheologie. Doch hat Alles dieses weder ihn noch das Publikum über den wahren Zusammenhang der Sache enttäuscht: vielmehr freueten beide sich, alle diese Glaubensartikel

jetzt durch die Ethik (wenn gleich nur idealiter und zum praktischen Behuf) begründet zu sehen. Denn sie nahmen treuherzig die Folge für den Grund und den Grund für die Folge, indem sie nicht sahen, daß jener Ethik alle diese angeblichen Folgerungen aus ihr schon als stillschweigende und versteckte, aber unumgänglich nöthige Voraussetzungen zum Grunde lagen.

Wenn mir jetzt, am Schlusse dieser scharfen und selbst den Leser anstrengenden Untersuchung, zur Aufheiterung, ein scherzhaftes, ja, frivoles Gleichniß gestattet seyn sollte; so würde ich Kanten, in jener Selbstmystifikation, mit einem Manne vergleichen, der, auf einem Maskenball, den ganzen Abend mit einer maskirten Schönen buhlt, im Wahn, eine Eroberung zu machen; bis sie am Ende sich entlarvt und zu erkennen giebt — als seine Frau.

§. 9.

Kants Lehre vom Gewissen.

Die angebliche praktische Vernunft mit ihrem kategorischen Imperativ ist offenbar am nächsten verwandt mit dem Gewissen, wiewohl von diesem erstlich darin wesentlich verschieden, daß der kategorische Imperativ, als gebietend, nothwendig vor der That spricht, das Gewissen aber eigentlich erst hinterher. Vor der That kann es höchstens indirekt sprechen, nämlich mittelst der Reflexion, welche ihm die Erinnerung früherer Fälle vorhält, wo ähnliche Thaten hinterher die Mißbilligung des Gewissens erfahren haben. Hierauf scheint mir sogar die Etymologie des Wortes Gewissen zu beruhen, indem nur das bereits Geschehene gewiß ist. Nämlich in jedem, auch dem besten Menschen steigen, auf äußern Anlaß, erregten Affekt, oder aus innerer Verstimmung, unreine, niedrige, boshafte Gedanken und Wünsche auf: für diese aber ist er moralisch nicht verantwortlich und dürfen sie sein Gewissen nicht belasten. Denn sie zeigen nur an, was der Mensch überhaupt, nicht aber was er, der sie denkt, zu thun fähig wäre. Denn andere Motive, die nur nicht augenblicklich und mit jenen zugleich ins Bewußtseyn treten, stehen ihnen, bei ihm, entgegen; so daß sie nie zu Thaten werden können: daher sie der überstimmten Minorität

einer beschließenden Versammlung gleichen. An den Thaten allein lernt ein Jeder sich selbst, so wie die Andern, empirisch kennen, und nur sie belasten das Gewissen. Denn sie allein sind nicht problematisch, wie die Gedanken, sondern, im Gegensatz hievon, gewiß, stehen unveränderlich da, werden nicht bloß gedacht, sondern gewußt. Mit dem Lateinischen conscientia verhält es sich ebenso: es ist das Horazische conscire sibi, pallescere culpa. Ebenso mit συνειδησις. Es ist das Wissen des Menschen um Das, was er gethan hat. Zweitens, nimmt das Gewissen seinen Stoff stets aus der Erfahrung, welches der angebliche kategorische Imperativ nicht kann, da er rein a priori ist. — Inzwischen dürfen wir voraussetzen, daß Kants Lehre vom Gewissen auch auf jenen von ihm neu eingeführten Begriff Licht zurückwerfen werde. Die Hauptdarstellung desselben findet sich in den „Metaphysischen Anfangsgründen zur Tugendlehre", §. 13, welche wenigen Seiten ich bei der jetzt folgenden Kritik derselben als vorliegend voraussetze.

Diese Kantische Darstellung des Gewissens macht einen höchst imposanten Eindruck, vor welchem man mit ehrfurchtsvoller Scheu stehen blieb und sich um so weniger getraute, dagegen etwas einzuwenden, als man befürchten mußte, seine theoretische Einrede mit einer praktischen verwechselt zu sehen und, wenn man die Richtigkeit der Kantischen Darstellung leugnete, für gewissenlos zu gelten. Mich kann das nicht irre machen, da es sich hier um Theorie, nicht um Praxis handelt und nicht abgesehen ist auf Moral-Predigen, sondern auf strenge Prüfung der letzten Gründe der Ethik.

Zuvörderst bedient Kant sich durchweg lateinischer, juridischer Ausdrücke, die doch wenig geeignet scheinen, die geheimsten Regungen des menschlichen Herzens wiederzugeben. Aber diese Sprache und die juridische Darstellung behält er von Anfang bis zu Ende bei: sie scheint also der Sache wesentlich und eigen. Es wird uns da im Innern des Gemüthes ein vollständiger Gerichtshof vorgeführt, mit Proceß, Richter, Ankläger, Vertheidiger, Urtheilsspruch. Verhielte sich nun wirklich der innere Vorgang so, wie Kant ihn darstellt; so müßte man sich wundern, daß noch irgend ein Mensch, ich will nicht sagen so schlecht, aber so dumm seyn könnte, gegen das Gewissen zu handeln.

Denn eine solche übernatürliche Anstalt ganz eigener Art in unserm Selbstbewußtseyn, ein solches vermummtes Vehmgericht im geheimnißvollen Dunkel unsers Innern, müßte Jedem ein Grausen und eine Deisidämonie einjagen, die ihn wahrlich abhielte, kurze, flüchtige Vortheile zu ergreifen, gegen das Verbot und unter den Drohungen übernatürlicher, sich so deutlich und so nahe ankündigender, furchtbarer Mächte. — In der Wirklichkeit hingegen sehen wir umgekehrt die Wirksamkeit des Gewissens allgemein für so schwach gelten, daß alle Völker darauf bedacht gewesen sind, ihr durch positive Religion zu Hülfe zu kommen, oder gar sie dadurch völlig zu ersetzen. Auch hätte, bei einer solchen Beschaffenheit des Gewissens, die gegenwärtige Preisfrage der Königlichen Societät gar nie in den Sinn kommen können.

Bei näherer Betrachtung der Kantischen Darstellung finden wir jedoch, daß der imposante Effekt derselben hauptsächlich dadurch erreicht wird, daß Kant der moralischen Selbstbeurtheilung eine Form als eigen und wesentlich beilegt, die dies ganz und gar nicht ist, sondern ihr nur ebenso angepaßt werden kann, wie jeder andern, dem eigentlich Moralischen ganz fremden Rumination dessen, was wir gethan haben und hätten anders thun können. Denn nicht nur wird ebenfalls das offenbar unächte, erkünstelte, auf bloßen Aberglauben gegründete Gewissen, z. B. wenn ein Hindu sich vorwirft, zum Morde einer Kuh Anlaß gegeben zu haben, oder ein Jude sich erinnert, am Sabbath eine Pfeife im Hause geraucht zu haben, — die selbe Form des Anklagens, Vertheidigens und Richtens gelegentlich annehmen; sondern sogar auch diejenige Selbstprüfung, welche von gar keinem ethischen Gesichtspunkte ausgeht, ja eher unmoralischer als moralischer Art ist, wird ebenfalls oft in solcher Form auftreten. So z. B. wenn ich für einen Freund, gutmüthiger aber unüberlegter Weise, mich verbürgt habe, und nun am Abend mir deutlich wird, welche schwere Verantwortlichkeit ich da auf mich genommen habe, und wie es leicht kommen könne, daß ich dadurch in großen Schaden gerathe, den die alte Weisheitsstimme ἐγγύα, πάρα δ'ἄτα! mir prophezeit; da tritt ebenfalls in meinem Innern der Ankläger auf und auch ihm gegenüber der Advokat, welcher meine übereilte Verbürgung durch den Drang der Umstände, der Verbindlichkeiten, durch die Unverfänglichkeit der Sache, ja durch Belo-

bung meiner Gutmüthigkeit zu beschönigen sucht, und zuletzt auch der Richter, der unerbittlich das Urtheil „Dummer Streich!“ fällt, unter welchem ich zusammensinke.

Und wie mit der von Kant beliebten Gerichtsform, so steht es auch mit dem größten Theil seiner übrigen Schilderung. Z. B. was er, gleich Anfangs des Paragraphs, vom Gewissen als diesem eigenthümlich sagt, gilt auch von jedem Skrupel ganz anderer Art: es kann ganz wörtlich verstanden werden vom heimlichen Bewußtseyn eines Rentenirs, daß seine Ausgaben die Zinsen weit übersteigen, das Kapital angegriffen werde und allmälig dahinschmelzen müsse: „es folgt ihm wie sein Schatten, wenn „er zu entfliehen gedenkt: er kann sich zwar durch Lüste und „Zerstreuungen betäuben, oder in Schlaf bringen, aber nicht ver„meiden, dann und wann zu sich selbst zu kommen, oder zu er„wachen, wo er alsbald die furchtbare Stimme desselben ver„nimmt“ u. s. w. — Nachdem er nun jene Gerichtsform als der Sache wesentlich geschildert und daher vom Anfang bis zum Ende beibehalten hat, benutzt er sie zu folgendem fein angelegten Sophisma. Er sagt: „daß aber der durch sein Gewissen An„geklagte mit dem Richter als Eine und die selbe Person „vorgestellt werde, ist eine ungereimte Vorstellungsart von einem „Gerichtshofe: denn da würde ja der Ankläger jederzeit verlie„ren“, welches er noch durch eine sehr geschrobene und unklare Anmerkung erläutert. Daraus nun folgert er, daß wir, um nicht in Widerspruch zu gerathen, uns den innern Richter (in jenem gerichtlichen Gewissensdrama) als von uns verschieden, als einen Andern denken müssen, und diesen als einen Herzenskündiger, einen Allwissenden, einen Allverpflichtenden, und, als exekutive Gewalt, einen Allmächtigen; so daß er jetzt, auf ganz ebener Bahn, seinen Leser vom Gewissen zur Deisidämonie, als einer ganz nothwendigen Konsequenz desselben führt, heimlich darauf vertrauend, daß dieser ihm dahin um so williger folgen wird, als die früheste Erziehung ihm solche Begriffe geläufig, ja, zur andern Natur gemacht hat. Daher denn Kant hier leichtes Spiel findet; welches er jedoch hätte verschmähen und darauf bedacht seyn sollen, Redlichkeit hier nicht nur zu predigen, sondern auch zu üben. — Ich leugne schlechthin den oben angeführten Satz, auf dem alle jene Folgerungen beruhen; ja, ich erkläre

ihn für einen Winkelzug. Es ist nicht wahr, daß der Ankläger jederzeit verlieren müsse, wenn der Angeklagte mit dem Richter eine Person ist; wenigstens nicht beim innern Gerichtshofe: hat denn in meinem obigen Beispiel von der Verbürgung der Ankläger verloren? — Oder mußte man dabei, um nicht in Widerspruch zu gerathen, auch hier eine solche Prosopopoia vornehmen und sich nothwendig einen Andern objektiv als Denjenigen denken, dessen Urtheilsspruch jenes Donnerwort „Dummer Streich“ gewesen wäre? Etwan einen leibhaftigen Merkur? Oder eine Personifikation der von Homer (Il., 23, 313 seq.) empfohlenen Μῆτις, und demnach auch hier den Weg der Deisidämonie einschlagen, wiewohl der heidnischen?

Daß Kant bei seiner Darstellung sich verwahrt, seiner schon hier kurz, aber doch im Wesentlichen angedeuteten Moraltheologie keine objektive Geltung beizulegen, sondern sie nur als subjektiv nothwendige Form hinzustellen; dies spricht ihn nicht los von der Willkührlichkeit, mit der er sie, wenn auch nur als subjektiv nothwendig, konstruirt; da solches mittelst ganz ungegründeter Annahmen geschieht.

So viel ist also gewiß, daß die ganze juridisch-dramatische Form, in der Kant das Gewissen darstellt und sie, als Eins mit der Sache selbst, durchweg und bis ans Ende beibehält, um endlich Folgerungen daraus zu ziehen, dem Gewissen völlig unwesentlich und keineswegs eigenthümlich ist. Vielmehr ist sie eine viel allgemeinere Form, welche die Ueberlegung jeder praktischen Angelegenheit leicht annimmt, und die hauptsächlich entspringt aus dem dabei meistens eintretenden Konflikt entgegengesetzter Motive, deren Gewicht die reflektirende Vernunft successive prüft; wobei es gleichviel ist, ob diese Motive moralischer, oder egoistischer Art sind, und ob es eine Deliberation des noch zu Thuenden, oder eine Rumination des schon Vollzogenen betrifft. Entkleiden wir nun aber Kants Darstellung von dieser ihr nur beliebig gegebenen dramatisch-juridischen Form; so verschwindet auch der sie umgebende Nimbus, nebst dem imposanten Effekt derselben, und bloß dies bleibt übrig, daß, beim Nachdenken über unsere Handlungen, uns bisweilen eine Unzufriedenheit mit uns selbst, von besonderer Art, anwandelt, welche das Eigene hat, nicht den Erfolg, sondern die Handlung selbst zu betreffen und nicht,

wie jede andere, in der wir das Unkluge unsers Thuns bereuen, auf egoistischen Gründen zu beruhen; indem wir hier gerade damit unzufrieden sind, daß wir zu egoistisch gehandelt haben, zu sehr unser eigenes, zu wenig das Wohl Anderer berücksichtigt, oder wohl gar, ohne eigenen Vortheil, das Wehe Anderer, seiner selbst wegen, uns zum Zwecke gemacht haben. Daß wir darüber mit uns selbst unzufrieden seyn und uns betrüben können über Leiden, die wir nicht gelitten, sondern verursacht haben, dies ist die nackte Thatsache, und diese wird Niemand leugnen. Den Zusammenhang derselben mit der allein probehaltigen Basis der Ethik werden wir weiterhin untersuchen. Kant aber hat, wie ein kluger Sachwalter, aus dem ursprünglichen Faktum, durch Ausschmückung und Vergrößerung desselben, so viel als irgend möglich zu machen gesucht, um eine recht breite Basis für seine Moral und Moraltheologie vorweg zu haben.

§. 10.

Kants Lehre vom intelligibeln und empirischen Charakter. — Theorie der Freiheit.

Nachdem ich, im Dienste der Wahrheit, auf die Kantische Ethik Angriffe gethan habe, welche nicht, wie die bisherigen, nur die Oberfläche treffen, sondern sie in ihrem tiefsten Grunde unterwühlen, scheint mir die Gerechtigkeit zu fordern, daß ich nicht von ihr scheide, ohne Kants größtes und glänzendes Verdienst um die Ethik in Erinnerung gebracht zu haben. Dieses besteht in der Lehre vom Zusammenbestehen der Freiheit mit der Nothwendigkeit, welche er zuerst in der Kritik der reinen Vernunft (S. 533—554 der ersten und S. 561—582 der fünften Auflage) vorträgt, jedoch eine noch deutlichere Darstellung davon in der Kritik der praktischen Vernunft (vierte Auflage, S. 169—179; — R., S. 224—231) giebt.

Hobbes zuerst, dann Spinoza, dann Hume, auch Hollbach im Syst. d. la nat., und endlich am ausführlichsten und gründlichsten Priestley, hatten die vollkommene und strenge Nothwendigkeit der Willensakte, bei eintretenden Motiven, so deutlich bewiesen und außer Zweifel gestellt, daß sie den vollkommen demonstrirten Wahrheiten beizuzählen ist: daher nur Unwissenheit und Rohheit von einer Freiheit in den einzelnen Handlungen des Menschen, einem libero arbitrio indifferentiae, zu reden fortfahren konnte. Auch Kant nahm, in Folge der unwiderleglichen Gründe dieser Vorgänger, die vollkommene Nothwendigkeit der Willensakte als eine ausgemachte Sache, an welcher kein Zweifel mehr obwalten konnte; wie dies alle die Stellen beweisen, in welchen er allein vom theoretischen Gesichtspunkt aus von der Freiheit redet. Dabei bleibt es jedoch wahr, daß unsere Handlungen von einem Bewußtseyn der Eigenmächtigkeit und Ursprünglichkeit begleitet sind, vermöge dessen wir sie als unser Werk erkennen und Jeder, mit untrüglicher Gewißheit, sich als den wirklichen Thäter seiner Thaten und für dieselben moralisch verantwortlich fühlt. Da nun aber die Verantwortlichkeit eine Möglichkeit anders gehandelt zu haben, mithin Freiheit, auf irgend eine Weise, voraussetzt; so liegt im Bewußtseyn der Verantwortlichkeit mittelbar auch das der Freiheit. Zur Lösung dieses aus der Sache selbst hervorgehenden Widerspruches ward nun Kants tiefsinnige Unterscheidung zwischen Erscheinung und Ding an sich, welche der innerste Kern seiner ganzen Philosophie und eben deren Hauptverdienst ist, der endlich gefundene Schlüssel.

Das Individuum, bei seinem unveränderlichen, angeborenen Charakter, in allen seinen Aeußerungen durch das Gesetz der Kausalität, die hier, als durch den Intellekt vermittelt, Motivation heißt, streng bestimmt, ist nur die Erscheinung. Das dieser zum Grunde liegende Ding an sich ist, als außer Raum und Zeit befindlich, frei von aller Succession und Vielheit der Akte, Eines und unveränderlich. Seine Beschaffenheit an sich ist der intelligible Charakter, welcher in allen Thaten des Individui gleichmäßig gegenwärtig und in ihnen allen, wie das Petschaft in tausend Siegeln, ausgeprägt, den in der Zeit und Succession der Akte sich darstellenden, empirischen Charakter dieser Erscheinung bestimmt, die daher in allen ihren Aeußerungen, welche von den Motiven hervorgerufen werden, die Konstanz eines Naturgesetzes zeigen muß; weshalb alle ihre Akte streng nothwendig erfolgen. Hiedurch war nun auch jene Unveränderlichkeit, jene unbiegsame Starrheit des empirischen Charakters jedes Menschen, welche denkende Köpfe von jeher wahrgenommen hatten (während die übrigen meinten, durch vernünftige Vorstel-

lungen und moralische Vermahnungen sei der Charakter eines Menschen umzugestalten), auf einen rationellen Grund zurückgeführt, mithin auch für die Philosophie festgestellt und diese dadurch mit der Erfahrung in Einklang gebracht; so daß sie nicht länger beschämt wurde von der Volksweisheit, welche jene Wahrheit längst ausgesprochen hatte in dem Spanischen Sprichwort: Lo que entra con el capillo, sale con la mortaja (Das was mit der Kindermütze hineinkommt, geht mit dem Leichentuche wieder heraus), oder: Lo que en la leche se mama, en la mortaja se derrama (Was mit der Milch eingesogen wird, wird ins Leichentuch wieder ausgegossen).

Diese Lehre Kants vom Zusammenbestehen der Freiheit mit der Nothwendigkeit halte ich für die größte aller Leistungen des menschlichen Tiefsinns. Sie, nebst der transscendentalen Aesthetik, sind die zwei großen Diamanten in der Krone des Kantischen Ruhmes, der nie verhallen wird. — Bekanntlich hat Schelling, in seiner Abhandlung über die Freiheit, eine durch ihr lebhaftes Kolorit und anschauliche Darstellung für Viele faßlichere Paraphrase jener Lehre Kants gegeben, welche ich loben würde, wenn Schelling die Redlichkeit gehabt hätte, dabei zu sagen, daß er hier Kants Weisheit, nicht seine eigene, vorträgt, wofür ein Theil des philosophischen Publikums sie noch heute hält.

Nun kann man aber diese Kantische Lehre und das Wesen der Freiheit überhaupt auch dadurch sich faßlicher machen, daß man sie mit einer allgemeinen Wahrheit in Verbindung setzt, als deren bündigsten Ausdruck ich einen von den Scholastikern öfter ausgesprochenen Satz ansehe: operari sequitur esse; d. h. jedes Ding in der Welt wirkt nach dem wie es ist, nach seiner Beschaffenheit, in welcher daher alle seine Aeußerungen schon potentiâ enthalten sind, actu aber eintreten, wann äußere Ursachen sie hervorrufen; wodurch denn eben jene Beschaffenheit selbst sich kund giebt. Diese ist der empirische Charakter, hingegen dessen innerer, der Erfahrung nicht zugängliche, letzte Grund ist der intelligible Charakter, d. h. das Wesen an sich dieses Dinges. Der Mensch macht hierin keine Ausnahme von der übrigen Natur: auch er hat seinen unveränderlichen Charakter, der jedoch ganz individuell und bei Jedem ein anderer ist. Dieser ist eben empirisch für unsere Auffassung, aber eben deshalb nur

Erscheinung: was er hingegen seinem Wesen an sich selbst nach seyn mag, heißt der intelligible Charakter. Seine sämmtlichen Handlungen, ihrer äußern Beschaffenheit nach durch die Motive bestimmt, können nie anders als diesem unveränderlichen individuellen Charakter gemäß ausfallen: wie Einer ist, so muß er handeln. Daher ist dem gegebenen Individuo, in jedem gegebenen einzelnen Fall, schlechterdings nur eine Handlung möglich: operari sequitur esse. Die Freiheit gehört nicht dem empirischen, sondern allein dem intelligibeln Charakter an. Das operari eines gegebenen Menschen ist von Außen durch die Motive, von Innen durch seinen Charakter nothwendig bestimmt: daher Alles, was er thut, nothwendig eintritt. Aber in seinem Esse, da liegt die Freiheit. Er hätte ein anderer seyn können: und in dem, was er ist, liegt Schuld und Verdienst. Denn Alles, was er thut, ergiebt sich daraus von selbst, als ein bloßes Korollarium. — Durch Kants Theorie werden wir eigentlich von dem Grundirrthum zurückgebracht, der die Nothwendigkeit ins Esse und die Freiheit ins Operari verlegte, und werden zu der Erkenntniß geführt, daß es sich gerade umgekehrt verhält. Deshalb betrifft die moralische Verantwortlichkeit des Menschen zwar zunächst und ostensibel Das, was er thut, im Grunde aber Das, was er ist; da, dieses vorausgesetzt, sein Thun, beim Eintritt der Motive, nie anders ausfallen konnte, als es ausgefallen ist. Aber so strenge auch die Nothwendigkeit ist, mit welcher, bei gegebenem Charakter, die Thaten von den Motiven hervorgerufen werden; so wird es dennoch Keinem, selbst dem nicht, der hievon überzeugt ist, je einfallen, sich dadurch diskulpiren und die Schuld auf die Motive wälzen zu wollen: denn er erkennt deutlich, daß hier, der Sache und den Anlässen nach, also objective, eine ganz andere, sogar eine entgegengesetzte Handlung sehr wohl möglich war, ja, eingetreten seyn würde, wenn nur Er ein Anderer gewesen wäre. Daß aber er, wie es sich aus der Handlung ergiebt, ein Solcher und kein Anderer ist, — das ist es, wofür er sich verantwortlich fühlt: hier, im Esse liegt die Stelle, welche der Stachel des Gewissens trifft. Denn das Gewissen ist eben nur die aus der eigenen Handlungsweise entstehende und immer intimer werdende Bekanntschaft mit dem eigenen Selbst. Daher wird vom Gewissen, zwar auf Anlaß des

Operari. doch eigentlich das Esse angeſchuldigt. Da wir uns der Freiheit nur mittelſt der Verantwortlichkeit bewußt ſind; ſo muß, wo dieſe liegt, auch jene liegen: alſo im Esse. Das Operari fällt der Nothwendigkeit anheim. Aber, wie die Andern, ſo lernen wir auch uns ſelbſt nur empiriſch kennen und haben von unſerm Charakter keine Kenntniß a priori. Vielmehr hegen wir von dieſem urſprünglich eine ſehr hohe Meinung, indem das quisque praesumitur bonus, donec probetur contrarium, auch vor dem innern foro gilt.

Anmerkung.

Wer das Weſentliche eines Gedankens auch in ganz verſchiedenen Einkleidungen deſſelben wiederzuerkennen fähig iſt, wird mit mir einſehen, daß jene Kantiſche Lehre vom intelligibeln und empiriſchen Charakter eine zur abſtrakten Deutlichkeit erhobene Einſicht iſt, die ſchon Platon gehabt hat, welcher jedoch, weil er die Idealität der Zeit nicht erkannt hatte, ſie nur in zeitlicher Form, mithin bloß mythiſch und in Verbindung mit der Metempſychoſe darlegen konnte. Dieſe Erkenntniß der Identität beider Lehren wird nun aber ſehr verdeutlicht durch die Erläuterung und Ausführung des Platoniſchen Mythos, welche Porphyrius mit ſo großer Klarheit und Beſtimmtheit gegeben hat, daß die Uebereinſtimmung mit der abſtrakten Kantiſchen Lehre bei ihm unverkennbar hervortritt. Aus einer nicht mehr vorhandenen Schrift von ihm hat uns dieſe Erörterung, in welcher er den hier in Rede ſtehenden, von Platon, in der zweiten Hälfte des zehnten Buches der Republik gegebenen Mythos, genau und ſpeciell kommentirt, Stobäos in extenso aufbehalten, im zweiten Buch ſeiner Eklogen, Kap. 8, §§. 37—40, welcher Abſchnitt höchſt leſenswerth iſt. Zur Probe bringe ich daraus den kurzen §. 39 hier bei, damit der theilnehmende Leſer angereizt werde, den Stobäos ſelbſt zur Hand zu nehmen. Er wird alsdann erkennen, daß jener Platoniſche Mythos angeſehen werden kann als eine Allegorie der großen und tiefen Erkenntniß, welche Kant, in ihrer abſtrakten Reinheit, als Lehre vom intelligibeln und empiriſchen Charakter aufgeſtellt hat, und daß folglich dieſe im Weſentlichen ſchon vor Jahrtauſenden von Platon erlangt war, ja, noch viel höher hinaufreicht, da Porphyrius der Meinung iſt, daß Platon

ſie von den Aegyptern überkommen habe. Nun aber liegt ſie ſchon in der Metempſychoſenlehre des Brahmanismus, von welchem, höchſt wahrſcheinlich, die Weisheit der Aegyptiſchen Prieſter abſtammt. — Der beſagte §. 39 lautet:

Τὸ γὰρ ὅλον βούλημα τοίουτ' ἔοικεν εἶναι τὸ τοῦ Πλάτωνος· ἔχειν μὲν τὸ αὐτεξούσιον τὰς ψυχὰς, πρὶν εἰς σώματα καὶ βίους διαφέρους ἐμπεσεῖν, εἰς τὸ ἢ τοῦτον τὸν βίον ἕλεσθαι, ἢ ἄλλον, ὅν, μετὰ ποίας ζωῆς καὶ σώματος οἰκείου τῇ ζωῇ,, ἐκτέλεσειν μέλλει· (καὶ γὰρ λέοντος βίον ἐπ' αὐτῇ εἶναι ἕλεσθαι, καὶ ἀνδρὸς). Κᾰκεῖνο μέντοι τὸ αὐτεξούσιον, ἅμα τῇ πρός τινα τῶν τοιούτων βίων πτώσει, ἐμπεπέδισται. Κατελθοῦσαι γάρ εἰς τὰ σώματα, καὶ ἀντὶ ψυχῶν ἀπολυτῶν γεγονυῖαι ψυχαὶ ζώων, τὸ αὐτεξούσιον φέρουσι οἰκεῖον τῇ τοῦ ζώου κατασκευῇ, καὶ ἐφ' ὧν μὲν εἶναι πολύνουν καὶ πολύκινητὸν, ὡς ἐπ' ἀνθρώπου, ἐφ' ὧν δὲ ὀλιγοκινητὸν καὶ μονοτρόπον, ὡς ἐπὶ τῶν ἄλλων σχεδὸν πάντων ζώων. Ἥρθησθαι δε τὸ αὐτεξούσιον τοῦτο ἀπὸ τῆς κατασκευῆς, κινούμενον μὲν ἐξ αὐτοῦ, φερόμενον δὲ κατὰ τὰς ἐκ τῆς κατασκευῆς γιγνομενας προθυμίας. (Omnino enim Platonis sententia haec videtur esse: habere quidem animas, priusquam in corpora vitaeque certa genera incidant, vel ejus vel alterius vitae eligendae potestatem, quam in corpore, vitae conveniente, degant [nam et leonis vitam et hominis ipsis licere eligere]; simul vero, cum vita aliqua adepta, libertatem illam tolli. Cum vero in corpora descenderint, et ex liberis animabus factae sint animalium animae, libertatem, animalis organismo convenientem, nanciscuntur; esse autem eam alibi valde intelli gentemet mobilem, ut in homine; alibi vero simplicem et parum mobilem, ut fere in omnibus ceteris animalibus. Pendere autem hanc libertatem sic ab animalis organismo, ut per se quidem moveatur, juxta illius autem appetitiones feratur.)

§. 11.

Die Fichte'ſche Ethik als Vergrößerungsſpiegel der Fehler der Kantiſchen.

Wie in der Anatomie und Zoologie dem Schüler manche Dinge nicht ſo augenfällig an Präparaten und Naturprodukten

werden, wie an Kupferstichen, welche dieselben mit einiger Uebertreibung darstellen; so kann ich Dem, welchem, nach der in den obigen Paragraphen gegebenen Kritik, die Nichtigkeit der Kantischen Grundlage der Ethik noch nicht vollkommen eingeleuchtet hätte, als ein Mittel zur Verdeutlichung dieser Erkenntniß Fichte's „System der Sittenlehre" empfehlen.

Wie nämlich im alten deutschen Puppenspiel dem Kaiser, oder sonstigen Helden, alle Mal der Hanswurst beigegeben war, welcher Alles, was der Held gesagt oder gethan hatte, nachher in seiner Manier und mit Uebertreibung wiederholte; so steht hinter dem großen Kant der Urheber der Wissenschaftslehre, richtiger Wissenschaftsleere. Wie dieser Mann seinen, dem Deutschen philosophischen Publiko gegenüber ganz passenden und zu billigenden Plan, mittelst einer philosophischen Mystifikation Aufsehn zu erregen, um in Folge desselben seine und der Seinigen Wohlfahrt zu begründen, vorzüglich dadurch ausführte, daß er Kanten in allen Stücken überbot, als dessen lebendiger Superlativ auftrat und durch Vergrößerung der hervorstechenden Theile ganz eigentlich eine Karikatur der Kantischen Philosophie zu Stande brachte; so hat er dieses auch in der Ethik geleistet. In seinem „System der Sittenlehre" finden wir den kategorischen Imperativ herangewachsen zu einem despotischen Imperativ: das absolute Soll, die gesetzgebende Vernunft und das Pflichtgebot haben sich entwickelt zu einem moralischen Fatum, einer unergründlichen Nothwendigkeit, daß das Menschengeschlecht gewissen Maximen streng gemäß handle (S. 308—309), als woran, nach den moralischen Anstalten zu urtheilen, sehr viel gelegen seyn muß, obwohl man nirgends eigentlich erfährt was, sondern nur so viel sieht, daß wie den Bienen ein Trieb einwohnt, gemeinschaftlich Zellen und einen Stock zu bauen, so in den Menschen angeblich ein Trieb liegen soll, gemeinschaftlich eine große, streng moralische Weltkomödie aufzuführen, zu welcher wir die bloßen Drahtpuppen wären und nichts weiter; wiewohl mit dem bedeutenden Unterschiede, daß der Bienenstock denn doch wirklich zu Stande kommt, hingegen statt der moralischen Weltkomödie in der That eine höchst unmoralische aufgeführt wird. So sehen wir denn hier die imperative Form der Kantischen Ethik, das Sittengesetz und absolute Soll, weiter geführt, bis ein System

des moralischen Fatalismus daraus geworden, dessen Ausführung bisweilen in das Komische übergeht*).

Wenn in Kants Ethik ein gewisser moralischer Pedantismus zu spüren ist; so giebt, bei Fichte, die lächerlichste moralische Pedanterei reichen Stoff zur Satire. Man lese z. B., S. 407—409, die Entscheidung des bekannten kasuistischen Exempels, wo von zwei Menschenleben eines verloren werden muß. Ebenso finden wir alle Fehler Kants in den Superlativ gesteigert: z. B. S. 199: „Den Trieben der Sympathie, des Mitleids, der Menschen„liebe zufolge zu handeln ist schlechthin nicht moralisch, sondern „insofern gegen die Moral."! — S. 402: „Die Triebfeder „der Dienstfertigkeit muß nie eine unbesonnene Gutherzigkeit seyn, „sondern der deutlich gedachte Zweck, die Kausalität der Ver„nunft so viel als möglich zu befördern." — Zwischen jenen

*) Zum Beleg des Gesagten will ich hier nur einigen wenigen Stellen Raum gestatten. S. 196: „Der sittliche Trieb ist absolut, er fordert „schlechthin, ohne allen Zweck außer ihm selbst." — S. 232: „Nun soll, „zufolge des Sittengesetzes, das empirische Zeitwesen ein genauer Abdruck „des ursprünglichen Ich werden." — S. 308: „Der ganze Mensch ist Vehi„kul des Sittengesetzes." — S. 342: „Ich bin nur Instrument, bloßes „Werkzeug des Sittengesetzes, schlechthin nicht Zweck." — S. 343: „Jeder „ist Zweck als Mittel, die Vernunft zu realisiren: dies ist der letzte Endzweck „seines Daseyns: dazu allein ist er da, und wenn dies nicht geschehen sollte, „so braucht er überhaupt nicht zu seyn." — S. 347: „Ich bin Werkzeug „des Sittengesetzes in der Sinnenwelt!" — S. 360: „Es ist Verordnung „des Sittengesetzes, den Leib zu ernähren, die Gesundheit desselben zu be„fördern: es versteht sich, daß dies in keinem Sinne und zu keinem andern „Zweck geschehen darf, als um ein tüchtiges Werkzeug zur Beförderung „des Vernunftzwecks zu seyn." — (Vergl. S. 371) S. 376: „Jeder „menschliche Leib ist Werkzeug zur Beförderung des Vernunftzwecks: daher „muß die höchstmögliche Tauglichkeit jedes Werkzeugs dazu mir Zweck seyn: „ich muß sonach Sorgfalt für Jeden tragen." — Dies ist seine Ableitung der Menschenliebe! — S. 377: „Ich kann und darf für mich selbst nur „sorgen, lediglich weil und in wiefern ich ein Werkzeug des Sitten„gesetzes bin." — S. 388: „Einen Verfolgten mit Gefahr des eigenen „Lebens zu vertheidigen, ist absolute Schuldigkeit: — sobald Menschenleben „in Gefahr ist, habt ihr nicht mehr das Recht, auf die Sicherheit eures „eigenen zu denken." — S. 420: „Es giebt gar keine Ansicht meines „Nebenmenschen auf dem Gebiete des Sittengesetzes, als die, daß er sei ein „Werkzeug der Vernunft."

Pedantereien guckt nun aber Fichte's eigentliche philosophische Rohheit, — wie sie zu erwarten ist bei einem Mann, dem das Lehren nie Zeit zum Lernen gelassen hat, — augenfällig hervor, indem er das liberum arbitrium indifferentiae ernstlich aufstellt und mit den gemeinsten Gründen befestigt (S. 160, 173, 205, 208, 237, 259, 261). — Wer noch nicht vollkommen überzeugt ist, daß das Motiv, obgleich durch das Medium der Erkenntniß einwirkend, eine Ursache ist, wie jede andere, folglich die selbe Nothwendigkeit des Erfolgs, wie jede andere, mit sich führt, daher alle menschlichen Handlungen streng nothwendig erfolgen, — der ist noch philosophisch roh und nicht in den Elementen der philosophischen Erkenntniß unterrichtet. Die Einsicht in die strenge Nothwendigkeit der menschlichen Handlungen ist die Gränzlinie, welche die philosophischen Köpfe von den andern scheidet: und an dieser angelangt zeigte Fichte deutlich, daß er zu den andern gehörte. Daß er dann wieder, Kants Spur nachgehend (S. 303), Dinge sagt, die mit obigen Stellen in geradem Widerspruch stehen, beweist, wie so viele andere Widersprüche in seinen Schriften, nur, daß er, als Einer, dem es mit Erforschung der Wahrheit nie Ernst war, gar keine feste Grundüberzeugung hatte; wie sie denn zu seinen Zwecken auch ganz und gar nicht nöthig war. Nichts ist lächerlicher, als daß man diesem Mann die strengste Konsequenz nachgerühmt hat, indem man seinen pedantischen, triviale Dinge breit demonstrirenden Ton richtig dafür annahm.

Die vollkommenste Entwickelung jenes Systems des moralischen Fatalismus Fichte's findet man in seiner letzten Schrift: „Die Wissenschaftslehre in ihrem allgemeinen Umrisse dargestellt", Berlin 1810, — welche den Vorzug hat, nur 46 S. 12° stark zu seyn und doch seine ganze Philosophie in nuce zu enthalten, weshalb sie allen Denen zu empfehlen ist, welche ihre Zeit für zu kostbar halten, als daß sie mit den in Christian-Wolfischer Breite und Langweiligkeit abgefaßten und eigentlich auf Täuschung, nicht auf Belehrung des Lesers abgesehenen größeren Produktionen dieses Mannes vergeudet werden dürfte. In dieser kleinen Schrift also heißt es S. 32: „Die Anschauung „einer Sinnenwelt war nur dazu da, daß an dieser Welt

„das Ich als absolut sollendes sich sichtbar würde." — S. 33 kommt gar „das Soll der Sichtbarkeit des Soll", und S. 36 „ein Soll des Ersehens, daß ich soll". — Dahin also hat, als exemplar vitiis imitabile, die imperative Form der Ethik Kants, mit ihrem unerwiesenen Soll, das sie als ein gar bequemes που στῳ sich erbat, gleich nach Kanten geführt.

Uebrigens stößt alles hier Gesagte Fichte's Verdienst nicht um, welches darin besteht, die Philosophie Kants, dieses späte Meisterstück des menschlichen Tiefsinns, bei der Nation, unter der es auftrat, verdunkelt, ja, verdrängt zu haben, durch windbeutelnde Superlative, durch Extravaganzen und den unter der Larve des Tiefsinns auftretenden Unsinn seiner „Grundlage der gesammten Wissenschaftslehre", und hiedurch der Welt unwiderleglich gezeigt zu haben, welches die Kompetenz des Deutschen philosophischen Publikums sei; da er es die Rolle eines Kindes spielen ließ, dem man ein kostbares Kleinod aus den Händen lockt, indem man ihm ein Nürnberger Spielzeug dafür hinhält. Sein dadurch erlangter Ruhm lebt, auf Kredit, noch heute fort, und noch heute wird Fichte stets neben Kant genannt, als noch so Einer (Ἡρακλῆς καὶ πίθηκος! — i. e. Hercules et simia!), ja, oft über ihn gestellt*). Daher hat auch sein Beispiel jene von gleichem Geiste beseelten und mit gleichem Erfolge gekrönten Nachfolger in der Kunst philosophischer Mystifikation des Deutschen Publikums hervorgerufen, die Jeder kennt und von denen ausführlich zu reden, hier nicht der Ort ist; obwohl ihre respektiven Meinungen noch immer von den Philosophieprofessoren lang und breit dargelegt und ernsthaft diskutirt werden; als ob man es wirklich mit Philosophen zu thun hätte. Fichten also ist es

*) Ich belege dieses durch eine Stelle aus der allerneuesten philosophischen Litteratur. Herr Feuerbach, ein Hegelianer (c'est tout dire) läßt sich in seinem Buche „P. Bayle. Ein Beitrag zur Geschichte der Philosophie", 1838, S. 80, also vernehmen: „Noch erhabener als Kants sind „aber Fichte's Ideen, die er in seiner Sittenlehre und zerstreut in seinen „übrigen Schriften aussprach. Das Christenthum hat an Erhabenheit nichts, „was es den Ideen Fichte's an die Seite stellen könnte."

zu verdanken, daß lukulente Akten da sind, um einst revidirt zu werden vor dem Richterstuhle der Nachwelt, diesem Kassationshofe der Urtheile der Mitwelt, welcher, zu fast allen Zeiten, für das ächte Verdienst Das hat seyn müssen, was das Jüngste Gericht für die Heiligen ist.

III.

Begründung der Ethik.

§. 12.

Anforderungen.

Also auch Kants Begründung der Ethik, seit sechzig Jahren für ein festes Fundament derselben gehalten, versinkt vor unsern Augen in den tiefen, vielleicht unausfüllbaren Abgrund der philosophischen Irrthümer, indem sie sich als eine unstatthafte Annahme und als eine bloße Verkleidung der theologischen Moral erweist. — Daß die früheren Versuche, die Ethik zu begründen, noch weniger genügen können, darf ich, wie gesagt, als bekannt voraussetzen. Es sind meistens unerwiesene, aus der Luft gegriffene Behauptungen, und zugleich, wie eben auch Kants Begründung selbst, künstliche Subtilitäten, welche die feinsten Unterscheidungen verlangen und auf den abstraktesten Begriffen beruhen, schwierige Kombinationen, heuristische Regeln, Sätze, die auf einer Nadelspitze balanciren, und stelzbeinige Maximen, von deren Höhe herab man das wirkliche Leben und sein Gewühl nicht mehr sehen kann. Daher sind sie allerdings trefflich geeignet, in den Hörsälen widerzuhallen und eine Uebung des Scharfsinnes abzugeben: aber dergleichen kann es nicht seyn, was den in jedem Menschen dennoch wirklich vorhandenen Aufruf zum Rechtthun und Wohlthun hervorbringt, noch kann es den starken Antrieben zur Ungerechtigkeit und Härte das Gleichgewicht halten, noch auch den

Vorwürfen des Gewiſſens zum Grunde liegen; welche auf die Verletzung ſolcher ſpitzfindigen Maximen zurückführen zu wollen, nur dienen kann, dieſe lächerlich zu machen. Künſtliche Begriffs-Kombinationen jener Art können alſo, wenn wir die Sache ernſtlich nehmen, nimmermehr den wahren Antrieb zur Gerechtigkeit und Menſchenliebe enthalten. Dieſer muß vielmehr etwas ſeyn, das wenig Nachdenken, noch weniger Abſtraktion und Kombination erfordert, das, von der Verſtandesbildung unabhängig, Jeden, auch den roheſten Menſchen, anſpreche, bloß auf anſchaulicher Auffaſſung beruhe und unmittelbar aus der Realität der Dinge ſich aufdringe. Solange die Ethik nicht ein Fundament dieſer Art aufzuweiſen hat, mag ſie in den Hörſälen disputiren und paradiren: das wirkliche Leben wird ihr Hohn ſprechen. Ich muß daher den Ethikern den paradoxen Rath ertheilen, ſich erſt ein wenig im Menſchenleben umzuſehen.

§. 13.
Skeptiſche Anſicht.

Oder aber gienge vielleicht aus dem Rückblicke auf die ſeit mehr als zwei Tauſend Jahren vergeblich gemachten Verſuche, eine ſichere Grundlage für die Moral zu finden, hervor, daß es gar keine natürliche, von menſchlicher Satzung unabhängige Moral gebe, ſondern dieſe durch und durch ein Artefakt ſei, ein Mittel, erfunden zur beſſern Bändigung des eigenſüchtigen und boshaften Menſchengeſchlechts, und daß ſie demnach, ohne die Stütze der poſitiven Religionen, dahin fallen würde, weil ſie keine innere Beglaubigung und keine natürliche Grundlage hätte? Juſtiz und Polizei können nicht überall ausreichen: es giebt Vergehungen, deren Entdeckung zu ſchwer, ja einige, deren Beſtrafung mißlich iſt; wo uns alſo der öffentliche Schutz verläßt. Zudem kann das bürgerliche Geſetz höchſtens Gerechtigkeit, nicht aber Menſchenliebe und Wohlthun erzwingen, ſchon weil hiebei Jeder der paſſive, Keiner aber der aktive Theil würde ſeyn wollen. Dies hat die Hypotheſe veranlaßt, daß die Moral allein auf der Religion beruhe und beide zum Zweck hätten, das Komplement zur nothwendigen Unzulänglichkeit der Staatseinrichtung und Geſetzgebung zu ſeyn. Eine natürliche, d. h. bloß auf die Natur der Dinge,

oder des Menſchen gegründete Moral könne es demnach nicht geben: woraus ſich erkläre, daß die Philoſophen umſonſt beſtrebt ſind, ihr Fundament zu ſuchen. Dieſe Meinung iſt nicht ohne Scheinbarkeit: ſchon die Pyrrhoniker ſtellten ſie auf: οὔτε ἀγαθόν τί ἐστι φύσει, οὔτε κακόν,

ἀλλὰ πρὸς ἀνθρώπων ταῦτα νόῳ κέκριται,

κατὰ τὸν Τίμωνα (neque est aliquod bonum naturâ, neque malum, „sed haec ex arbitrio hominum dijudicantur“, — secundum Timonem). Sext. Emp. adv. Math., XI, 140, und auch in neuerer Zeit haben ausgezeichnete Denker ſich zu ihr bekannt. Sie verdient daher eine ſorgfältige Prüfung, wenn es gleich bequemer wäre, ſie durch einen inquiſitoriellen Seitenblick auf das Gewiſſen Derer, in denen ein ſolcher Gedanke aufſteigen konnte, zu beſeitigen.

Man würde ſich in einem großen und ſehr jugendlichen Irrthum befinden, wenn man glaubte, daß alle gerechte und legale Handlungen der Menſchen moraliſchen Urſprungs wären. Vielmehr iſt zwiſchen der Gerechtigkeit, welche die Menſchen ausüben, und der ächten Redlichkeit des Herzens meiſtens ein analoges Verhältniß, wie zwiſchen den Aeußerungen der Höflichkeit und der ächten Liebe des Nächſten, welche nicht, wie jene, zum Schein, ſondern wirklich den Egoismus überwindet. Die überall zur Schau getragene Rechtlichkeit der Geſinnung, welche über jeden Zweifel erhaben ſeyn will, nebſt der hohen Indignation, welche durch die leiſeſte Andeutung eines Verdachts in dieſer Hinſicht rege wird und bereit iſt, in den feurigſten Zorn überzugehen, — dies Alles wird nur der Unerfahrene und Einfältige ſofort für baare Münze und Wirkung eines zarten moraliſchen Gefühls oder Gewiſſens nehmen. In Wahrheit beruht die allgemeine, im menſchlichen Verkehr ausgeübte und als felſenfeſte Maxime behauptete Rechtlichkeit hauptſächlich auf zwei äußeren Nothwendigkeiten: erſtlich auf der geſetzlichen Ordnung, mittelſt welcher die öffentliche Gewalt die Rechte eines Jeden ſchützt, und zweitens auf der erkannten Nothwendigkeit des guten Namens, oder der bürgerlichen Ehre, zum Fortkommen in der Welt, mittelſt welcher die Schritte eines Jeden unter der Aufſicht der öffentlichen Meinung ſtehen, welche, unerbittlich ſtrenge, auch einen einzigen Fehltritt in dieſem Stücke nie verzeiht, ſondern ihn, als einen

unauslöschlichen Makel, dem Schuldigen bis an den Tod nachträgt. Hierin ist sie wirklich weise: denn sie geht von dem Grundsatze operari sequitur esse und demnach von der Ueberzeugung aus, daß der Charakter unveränderlich sei und daher, was Einer ein Mal gethan hat, er unter ganz gleichen Umständen, unausbleiblich wieder thun werde. Diese zwei Wächter also sind es, welche die öffentliche Rechtlichkeit bewachen und ohne welche wir, unverhohlen gesagt, übel daran wären, vorzüglich in Hinsicht auf den Besitz, diesen Hauptpunkt im menschlichen Leben, um welchen hauptsächlich dessen Thun und Treiben sich dreht. Denn die rein ethischen Motive zur Ehrlichkeit, angenommen daß sie vorhanden sind, können meistentheils nur nach einem weiten Umwege ihre Anwendung auf den bürgerlichen Besitz finden. Sie können nämlich sich zunächst und unmittelbar allein auf das natürliche Recht beziehen; auf das positive aber erst mittelbar, sofern nämlich jenes ihm zum Grunde liegt. Das natürliche Recht aber haftet an keinem andern Eigenthum, als an dem durch eigene Mühe erworbenen, durch dessen Angriff die darauf verwendeten Kräfte des Besitzers mit angegriffen, ihm also geraubt werden. — Die Präoccupationstheorie verwerfe ich unbedingt, kann jedoch nicht hier auf ihre Widerlegung eingehen*). — Nun soll freilich jeder auf positives Recht gegründete Besitz, wenn auch durch noch so viele Mittelglieder, zuletzt und in erster Quelle auf dem natürlichen Eigenthumsrechte beruhen. Aber wie weit liegt nicht, in den meisten Fällen, unser bürgerlicher Besitz von jener Urquelle des natürlichen Eigenthumsrechtes ab! Meistens hat er mit diesem einen sehr schwer oder gar nicht nachweisbaren Zusammenhang: unser Eigenthum ist geerbt, erheirathet, in der Lotterie gewonnen, oder wenn auch das nicht, doch nicht durch eigentliche Arbeit im Schweiße des Angesichts, sondern durch kluge Gedanken und Einfälle erworben, z. B. im Spekulationshandel, ja, mitunter auch durch dumme Einfälle, welche, mittelst des Zufalls, der Deus Eventus gekrönt und verherrlicht hat. In den wenigsten Fällen ist es eigentlich die Frucht wirklicher Mühe und Arbeit, und selbst dann ist diese oft nur eine geistige, wie die

*) Siehe „Die Welt als Wille und Vorstellung", Bd. 1, §. 62, S. 396 fg., und Bd. 2, Kap. 47, S. 684.

der Advokaten, Aerzte, Beamten, Lehrer, welche, nach dem Blicke des rohen Menschen, wenig Anstrengung zu kosten scheint. Es bedarf schon bedeutender Bildung, um bei allem solchen Besitz das ethische Recht zu erkennen und es demnach aus rein moralischem Antriebe zu achten. — Demzufolge betrachten Viele, im Stillen, das Eigenthum der Andern als allein nach positivem Rechte besessen. Finden sie daher Mittel, es ihnen mittelst Benutzung, ja auch nur Umgehung der Gesetze zu entreißen; so tragen sie kein Bedenken: denn ihnen scheint, daß Jene es auf demselben Wege verlören, auf welchem sie es früher erlangt hatten, und sie sehen daher ihre eigenen Ansprüche als eben so gut begründet an, wie die des frühern Besitzers. Von ihrem Gesichtspunkt aus, ist in der bürgerlichen Gesellschaft an die Stelle des Rechtes des Stärkern das des Klügern getreten. — Inzwischen ist der Reiche oft wirklich von einer unverbrüchlichen Rechtlichkeit, weil er von ganzem Herzen einer Regel zugethan ist und eine Maxime aufrecht erhält, auf deren Befolgung sein ganzer Besitz, mit dem Vielen, was er dadurch vor Andern voraus hat, beruht; daher er zu dem Grundsatze suum cuique sich in vollem Ernst bekennt und nicht davon abweicht. Es giebt in der That eine solche objektive Anhänglichkeit an Treue und Glauben, mit dem Entschluß, sie heilig zu halten, die bloß darauf beruht, daß Treue und Glauben die Grundlage alles freien Verkehrs unter Menschen, der guten Ordnung und des sichern Besitzes sind, daher sie uns selbst gar oft zu Gute kommen und in dieser Hinsicht sogar mit Opfern aufrecht gehalten werden müssen; wie man ja an einen guten Acker auch etwas wendet. Doch wird man die so begründete Redlichkeit, in der Regel, nur bei wohlhabenden, oder wenigstens einem einträglichen Erwerb obliegenden Leuten finden, am allermeisten bei Kaufleuten, als welche die deutlichste Ueberzeugung haben, daß Handel und Wandel am gegenseitigen Vertrauen und Kredit ihre unentbehrliche Stütze haben; weshalb auch die kaufmännische Ehre eine ganz spezielle ist. — Hingegen der Arme, der bei der Sache zu kurz gekommen ist und, vermöge der Ungleichheit des Besitzes, sich zu Mangel und schwerer Arbeit verdammt sieht, während Andere, vor seinen Augen, im Ueberfluß und Müssiggange leben, der wird schwerlich erkennen, daß dieser Ungleichheit eine entsprechende

der Verdienste und des redlichen Erwerbes zum Grunde liege. Wenn er aber dies nicht erkennt, woher soll er dann den rein ethischen Antrieb zur Ehrlichkeit nehmen, der ihn abhält, seine Hand nach dem fremden Ueberflusse auszustrecken? Meistens ist es die gesetzliche Ordnung, die ihn zurückhält. Aber wenn ein Mal die seltene Gelegenheit kommt, wo er, vor der Wirkung des Gesetzes gesichert, durch eine einzige That die drückende Last des Mangels, welche der Anblick des fremden Ueberflusses noch fühlbarer macht, von sich wälzen und auch sich in den Besitz der so oft beneideten Genüsse setzen könnte, was wird da seine Hand zurückhalten? Religiöse Dogmen? Selten ist der Glaube so fest. Ein rein moralisches Motiv zur Gerechtigkeit? Vielleicht in einzelnen Fällen: aber in den allermeisten wird es dann nur die auch dem geringen Manne sehr angelegene Sorge für seinen guten Namen, seine bürgerliche Ehre seyn, die augenscheinliche Gefahr, durch eine solche That auf immer ausgestoßen zu werden aus der großen Freimaurerloge der ehrlichen Leute, welche das Gesetz der Rechtlichkeit befolgen und danach auf der ganzen Erde das Eigenthum unter sich vertheilt haben und verwalten, die Gefahr, in Folge einer einzigen unehrlichen Handlung, Zeit Lebens ein Paria der bürgerlichen Gesellschaft zu seyn, Einer, dem Keiner mehr traut, dessen Gemeinschaft Jeder flieht und dem dadurch alles Fortkommen abgeschnitten ist, d. h. mit Einem Wort: „Ein Kerl, der gestohlen hat", — und auf den das Sprichwort geht: „Wer Ein Mal stiehlt, ist Zeit Lebens ein Dieb."

Dies also sind die Wächter der öffentlichen Rechtlichkeit; und wer gelebt und die Augen offen gehabt hat, wird eingestehen, daß bei weitem die allermeiste Ehrlichkeit im menschlichen Verkehr nur ihnen zu verdanken ist, ja, daß es nicht an Leuten fehlt, die auch ihrer Wachsamkeit sich zu entziehen hoffen, und die daher Gerechtigkeit und Redlichkeit nur als ein Aushängeschild, als eine Flagge betrachten, unter deren Schutz man seine Kapereien mit desto besserm Erfolge ausführt. Wir haben also nicht sogleich in heiligem Eifer aufzufahren und in Harnisch zu gerathen, wenn ein Moralist ein Mal das Problem aufwirft, ob nicht vielleicht alle Redlichkeit und Gerechtigkeit im Grunde bloß konventionell wäre, und er demnächst, dieses Princip weiter verfolgend, auch die ganze übrige Moral auf entferntere, mittelbare, zuletzt aber

doch egoistische Gründe zurückzuführen sich bemüht, wie Holbach, Helvetius, d'Alembert und Andere ihrer Zeit es scharfsinnig versucht haben. Von dem größten Theil der gerechten Handlungen ist dies sogar wirklich wahr und richtig, wie ich im Obigen gezeigt habe. Daß es auch von einem beträchtlichen Theil der Handlungen der Menschenliebe wahr sei, leidet keinen Zweifel; da sie oft aus Ostentation, sehr oft aus dem Glauben an eine dereinstige Retribution, die wohl gar in der Quadrat- oder vollends Kubik-Zahl geleistet würde, hervorgehen, auch noch andere egoistische Gründe zulassen. Allein eben so gewiß ist es, daß es Handlungen uneigennütziger Menschenliebe und ganz freiwilliger Gerechtigkeit giebt. Beweise der letzteren sind, um mich nicht auf Thatsachen des Bewußtseyns, sondern nur der Erfahrung zu berufen, die einzelnen, aber unzweifelhaften Fälle, wo nicht nur die Gefahr gesetzlicher Verfolgung, sondern auch die der Entdeckung und selbst jedes Verdachtes ganz ausgeschlossen war, und dennoch selbst vom Armen dem Reichen das Seinige gegeben wurde: z. B., wo ein Verlorenes und Gefundenes, wo ein von einem Dritten und bereits Verstorbenen Deponirtes dem Eigenthümer gebracht wurde, wo ein im Geheimen von einem Landesflüchtigen bei einem armen Manne gemachtes Depositum treulich bewahrt und zurückgegeben wurde. Dergleichen Fälle giebt es, ohne Zweifel: allein die Ueberraschung, die Rührung, die Hochachtung, womit wir sie entgegennehmen, bezeugen deutlich, daß sie zu den unerwarteten Dingen, den seltenen Ausnahmen gehören. Es giebt in der That wahrhaft ehrliche Leute; — wie es auch wirklich vierblätterigen Klee giebt: aber Hamlet spricht ohne Hyperbel, wenn er sagt: To be honest, as this world goes, is to be one man pick'd out of ten thousand*). — Gegen den Einwand, daß den oben erwähnten Handlungen zuletzt religiöse Dogmen, mithin Rücksicht auf Strafe und Belohnung in einer andern Welt, zum Grunde lagen, würden sich auch wohl Fälle nachweisen lassen, wo die Vollbringer derselben gar keinem Religionsglauben anhingen; was lange nicht so selten ist, wie das öffentliche Bekenntniß der Sache.

*) Nach dem Laufe dieser Welt heißt ehrlich seyn: ein aus zehntausend Auserwählter seyn.

Man beruft sich, der skeptischen Ansicht gegenüber, zunächst auf das Gewissen. Aber auch gegen dessen natürlichen Ursprung werden Zweifel erhoben. Wenigstens giebt es auch eine conscientia spuria, die oft mit demselben verwechselt wird. Die Reue und Beängstigung, welche Mancher über Das, was er gethan hat, empfindet, ist oft im Grunde nichts Anderes, als die Furcht vor dem, was ihm dafür geschehen kann. Die Verletzung äußerlicher, willkührlicher und sogar abgeschmackter Satzungen quält Manchen mit inneren Vorwürfen, ganz nach Art des Gewissens. So z. B. liegt es manchem bigotten Juden wirklich schwer auf dem Herzen, daß, obgleich es im zweiten Buch Mose, Kap. 35, 3, heißt: „Ihr sollt kein Feuer anzünden am Sabbathtage in allen euren Wohnungen", er doch am Sonnabend zu Hause eine Pfeife geraucht hat. Manchen Edelmann, oder Offizier, nagt der heimliche Selbstvorwurf, daß er, bei irgend einem Vorfall, den Gesetzen des Narrenkodex, den man ritterliche Ehre nennt, nicht gehörig nachgekommen sei: dies geht so weit, daß Mancher dieses Standes, wenn in die Unmöglichkeit versetzt, sein gegebenes Ehrenwort zu halten, oder auch nur besagtem Kodex bei Streitigkeiten Genüge zu leisten, sich todtschießen wird. (Ich habe Beides erlebt.) Hingegen wird der selbe Mann alle Tage leichten Herzens sein Wort brechen, sobald nur nicht das Schiboleth „Ehre" hinzugefügt war. — Ueberhaupt jede Inkonsequenz, jede Unbedachtsamkeit, jedes Handeln gegen unsere Vorsätze, Grundsätze, Ueberzeugungen, welcher Art sie auch seien, ja, jede Indiskretion, jeder Fehlgriff, jede Balourdise wurmt uns hinterher im Stillen und läßt einen Stachel im Herzen zurück. Mancher würde sich wundern, wenn er sähe, woraus sein Gewissen, das ihm ganz stattlich vorkommt, eigentlich zusammengesetzt ist: etwan aus $^1/_5$ Menschenfurcht, $^1/_5$ Deisidämonie, $^1/_5$ Vorurtheil, $^1/_5$ Eitelkeit und $^1/_5$ Gewohnheit: so daß er im Grunde nicht besser ist, als jener Engländer, der geradezu sagte: I cannot afford to keep a conscience (ein Gewissen zu halten ist für mich zu kostspielig). — Religiöse Leute, jedes Glaubens, verstehen unter Gewissen sehr oft nichts Anderes, als die Dogmen und Vorschriften ihrer Religion und die in Beziehung auf diese vorgenommene Selbstprüfung: in diesem Sinne werden ja auch die Ausdrücke Gewissenszwang und Gewissensfreiheit genommen. Die

Theologen, Scholastiker und Kasuistiker der mittlern und spätern Zeit nahmen es ebenso: Alles was Einer von Satzungen und Vorschriften der Kirche wußte, nebst dem Vorsatz es zu glauben und zu befolgen, machte sein Gewissen aus. Demgemäß gab es ein zweifelndes, ein meinendes, ein irrendes Gewissen u. dgl. m., zu deren Berichtigung man sich einen Gewissensrath hielt. Wie wenig der Begriff des Gewissens, gleich andern Begriffen, durch sein Objekt selbst festgestellt ist, wie verschieden er von Verschiedenen gefaßt worden, wie schwankend und unsicher er bei den Schriftstellern erscheint, kann man in der Kürze ersehen aus Ständlins „Geschichte der Lehre vom Gewissen". Alles dieses ist nicht geeignet, die Realität des Begriffs zu beglaubigen, und hat daher die Frage veranlaßt, ob es denn auch wirklich ein eigentliches, angeborenes Gewissen gebe? Ich bin bereits §. 10, bei der Lehre von der Freiheit, veranlaßt worden, meinen Begriff vom Gewissen kurz anzugeben, und werde weiter unten darauf zurückkommen.

Diese sämmtlichen skeptischen Bedenklichkeiten reichen zwar keineswegs hin, das Daseyn aller ächten Moralität abzuleugnen, wohl aber unsere Erwartungen von der moralischen Anlage im Menschen und mithin vom natürlichen Fundament der Ethik zu mäßigen; da so Vieles, was diesem zugeschrieben wird, nachweislich von andern Triebfedern herrührt, und die Betrachtung der moralischen Verderbniß der Welt genugsam beweist, daß die Triebfeder zum Guten keine sehr mächtige seyn kann, zumal weil sie oft selbst da nicht wirkt, wo die ihr entgegenstehenden Motive nicht stark sind; wiewohl hiebei der individuelle Unterschied der Charaktere seine volle Gültigkeit behauptet. Inzwischen wird die Erkenntniß jener moralischen Verderbniß dadurch erschwert, daß die Aeußerungen derselben gehemmt und verdeckt werden durch die gesetzliche Ordnung, durch die Nothwendigkeit der Ehre, ja, auch noch durch die Höflichkeit. Endlich kommt noch hinzu, daß man bei der Erziehung die Moralität der Zöglinge dadurch zu befördern vermeint, daß man ihnen Rechtlichkeit und Tugend als die in der Welt allgemein befolgten Maximen darstellt: wenn nun später die Erfahrung sie, und oft zu ihrem großen Schaden, eines Andern belehrt; so kann die Entdeckung, daß ihre Jugendlehrer die Ersten waren, welche sie betrogen, nachtheiliger auf ihre

eigene Moralität wirken, als wenn dieſe Lehrer ihnen das erſte Beiſpiel der Offenherzigkeit und Redlichkeit ſelbſt gegeben und unverhohlen geſagt hätten: „Die Welt liegt im Argen, die Menſchen ſind nicht, wie ſie ſeyn ſollten; aber laß' es Dich nicht irren und ſei Du beſſer.“ — Alles dieſes, wie geſagt, erſchwert unſere Erkenntniß der wirklichen Immoralität des Menſchengeſchlechts. Der Staat, dieſes Meiſterſtück des ſich ſelbſt verſtehenden, vernünftigen, auffummirten Egoismus Aller, hat den Schutz der Rechte eines Jeden in die Hände einer Gewalt gegeben, welche, der Macht jedes Einzelnen unendlich überlegen, ihn zwingt, die Rechte aller Andern zu achten. Da kann der gränzenloſe Egoismus faſt Aller, die Bosheit Vieler, die Grauſamkeit Mancher ſich nicht hervorthun: der Zwang hat Alle gebändigt. Die hieraus entſpringende Täuſchung iſt ſo groß, daß, wenn wir in einzelnen Fällen, wo die Staatsgewalt nicht ſchützen kann, oder eludirt wird, die unerſättliche Habſucht, die niederträchtige Geldgier, die tief verſteckte Falſchheit, die tückiſche Bosheit der Menſchen hervortreten ſehen, wir oft zurückſchrecken und ein Zetergeſchrei erheben, vermeinend, ein noch nie geſehenes Monſtrum ſei uns aufgeſtoßen: allein ohne den Zwang der Geſetze und die Nothwendigkeit der bürgerlichen Ehre würden dergleichen Vorgänge ganz an der Tagesordnung ſeyn. Kriminalgeſchichten und Beſchreibungen anarchiſcher Zuſtände muß man leſen, um zu erkennen, was, in moraliſcher Hinſicht, der Menſch eigentlich iſt. Dieſe Tauſende, die da, vor unſern Augen, im friedlichen Verkehr ſich durcheinander drängen, ſind anzuſehen als eben ſo viele Tiger und Wölfe, deren Gebiß durch einen ſtarken Maulkorb geſichert iſt. Daher, wenn man ſich die Staatsgewalt ein Mal aufgehoben, d. h. jenen Maulkorb abgeworfen denkt, jeder Einſichtige zurückbebt vor dem Schauſpiele, das dann zu erwarten ſtände; wodurch er zu erkennen giebt, wie wenig Wirkung er der Religion, dem Gewiſſen, oder dem natürlichen Fundament der Moral, welches es auch immer ſeyn möge, im Grunde zutraut. Aber gerade alsdann würde, jenen freigelaſſenen unmoraliſchen Potenzen gegenüber, auch die wahre moraliſche Triebfeder im Menſchen ihre Wirkſamkeit unverdeckt zeigen, folglich am leichteſten erkannt werden können; wobei zugleich die unglaublich große moraliſche Verſchiedenheit der Charaktere unverſchleiert hervortreten

und eben ſo groß befunden werden würde, wie die intellektuelle der Köpfe; womit gewiß viel geſagt iſt.

Man wird mir vielleicht entgegenſetzen wollen, daß die Ethik es nicht damit zu thun habe, wie die Menſchen wirklich handeln, ſondern die Wiſſenſchaft ſei, welche angiebt, wie ſie handeln ſollen. Dies iſt aber gerade der Grundſatz, den ich leugne, nachdem ich im kritiſchen Theile dieſer Abhandlung genugſam dargethan habe, daß der Begriff des Sollens, die imperative Form der Ethik, allein in der theologiſchen Moral gilt, außerhalb derſelben aber allen Sinn und Bedeutung verliert. Ich ſetze hingegen der Ethik den Zweck, die in moraliſcher Hinſicht höchſt verſchiedene Handlungsweiſe der Menſchen zu deuten, zu erklären und auf ihren letzten Grund zurückzuführen. Daher bleibt zur Auffindung des Fundaments der Ethik kein anderer Weg, als der empiriſche, nämlich zu unterſuchen, ob es überhaupt Handlungen giebt, denen wir ächten moraliſchen Werth zuerkennen müſſen, — welches die Handlungen freiwilliger Gerechtigkeit, reiner Menſchenliebe und wirklichen Edelmuths ſeyn werden. Dieſe ſind ſodann als ein gegebenes Phänomen zu betrachten, welches wir richtig zu erklären, d. h. auf ſeine wahren Gründe zurückzuführen, mithin die jedenfalls eigenthümliche Triebfeder nachzuweiſen haben, welche den Menſchen zu Handlungen dieſer von jeder andern ſpecifiſch verſchiedenen Art bewegt. Dieſe Triebfeder, nebſt der Empfänglichkeit für ſie, wird der letzte Grund der Moralität und die Kenntniß derſelben das Fundament der Moral ſeyn. Dies iſt der beſcheidene Weg, auf welchen ich die Ethik hinweiſe. Wem er, als keine Konſtruktion a priori, keine abſolute Geſetzgebung für alle vernünftige Weſen in abstracto enthaltend, nicht vornehm, kathedraliſch und akademiſch genug dünkt, der mag zurückkehren zu den kategoriſchen Imperativen, zum Schiboleth der „Würde des Menſchen“; zu den hohlen Redensarten, den Hirngeſpinſten und Seifenblaſen der Schulen, zu Principien, denen die Erfahrung bei jedem Schritte Hohn ſpricht und von welchen außerhalb der Hörſäle kein Menſch etwas weiß, noch jemals empfunden hat. Dem auf meinem Wege ſich ergebenden Fundament der Moral hingegen ſteht die Erfahrung zur Seite und legt täglich und ſtündlich ihr ſtilles Zeugniß für daſſelbe ab.

§. 14.
Antimoralische*) Triebfedern.

Die Haupt- und Grundtriebfeder im Menschen, wie im Thiere, ist der Egoismus, d. h. der Drang zum Daseyn und Wohlseyn. — Das Deutsche Wort Selbstsucht führt einen falschen Nebenbegriff von Krankheit mit sich. Das Wort Eigennutz aber bezeichnet den Egoismus, sofern er unter Leitung der Vernunft steht, welche ihn befähigt, vermöge der Reflexion, seine Zwecke planmäßig zu verfolgen; daher man die Thiere wohl egoistisch, aber nicht eigennützig nennen kann. Ich will also für den allgemeinern Begriff das Wort Egoismus beibehalten. — Dieser Egoismus ist, im Thiere, wie im Menschen, mit dem innersten Kern und Wesen desselben aufs genaueste verknüpft, ja, eigentlich identisch. Daher entspringen, in der Regel, alle seine Handlungen aus dem Egoismus, und aus diesem zunächst ist alle Mal die Erklärung einer gegebenen Handlung zu versuchen; wie denn auch auf denselben die Berechnung aller Mittel, dadurch man den Menschen nach irgend einem Ziele hinzulenken sucht, durchgängig gegründet ist. Der Egoismus ist, seiner Natur nach, gränzenlos: der Mensch will unbedingt sein Daseyn erhalten, will es von Schmerzen, zu denen auch aller Mangel und Entbehrung gehört, unbedingt frei, will die größtmögliche Summe von Wohlseyn, und will jeden Genuß, zu dem er fähig ist, ja, sucht wo möglich noch neue Fähigkeiten zum Genusse in sich zu entwickeln. Alles, was sich dem Streben seines Egoismus entgegenstellt, erregt seinen Unwillen, Zorn, Haß: er wird es als seinen Feind zu vernichten suchen. Er will wo möglich Alles

*) Ich erlaube mir die regelwidrige Zusammensetzung des Wortes, da „antiethisch" hier nicht bezeichnend seyn würde. Das jetzt in Mode gekommene „sittlich und unsittlich" aber ist ein schlechtes Substitut für „moralisch und unmoralisch": erstlich, weil „moralisch" ein wissenschaftlicher Begriff ist, dem als solchem eine Griechische oder Lateinische Bezeichnung gebührt, aus Gründen, welche man findet in meinem Hauptwerke, Bd. 2, Kap. 12, S. 134 fg.; und zweitens, weil „sittlich" ein schwacher und zahmer Ausdruck ist, schwer zu unterscheiden von „sittsam", dessen populäre Benennung „zimperlich" ist. Der Deutschthümelei muß man keine Konzessionen machen.

genießen, Alles haben; da aber dies unmöglich ist, wenigstens Alles beherrschen: „Alles für mich, und nichts für die Andern", ist sein Wahlspruch. Der Egoismus ist kolossal: er überragt die Welt. Denn, wenn jedem Einzelnen die Wahl gegeben würde zwischen seiner eigenen und der übrigen Welt Vernichtung; so brauche ich nicht zu sagen, wohin sie, bei den Allermeisten, ausschlagen würde. Demgemäß macht Jeder sich zum Mittelpunkte der Welt, bezieht Alles auf sich und wird was nur vorgeht, z. B. die größten Veränderungen im Schicksale der Völker, zunächst auf sein Interesse dabei beziehen und, sei dieses auch noch so klein und mittelbar, vor Allem daran denken. Keinen größern Kontrast giebt es, als den zwischen dem hohen und exklusiven Antheil, den Jeder an seinem eigenen Selbst nimmt, und der Gleichgültigkeit, mit der in der Regel alle Andern eben jenes Selbst betrachten; wie er ihres. Es hat sogar seine komische Seite, die zahllosen Individuen zu sehen, deren jedes, wenigstens in praktischer Hinsicht, sich allein für real hält und die andern gewissermaaßen als bloße Phantome betrachtet. Dies beruht zuletzt darauf, daß Jeder sich selber unmittelbar gegeben ist, die Andern aber ihm nur mittelbar, durch die Vorstellung von ihnen in seinem Kopfe: und die Unmittelbarkeit behauptet ihr Recht. Nämlich in Folge der jedem Bewußtseyn wesentlichen Subjektivität, ist Jeder sich selber die ganze Welt: denn alles Objektive existirt nur mittelbar, als bloße Vorstellung des Subjekts; so daß stets Alles am Selbstbewußtseyn hängt. Die einzige Welt, welche Jeder wirklich kennt und von der er weiß, trägt er in sich, als seine Vorstellung, und ist daher das Centrum derselben. Deshalb eben ist Jeder sich Alles in Allem: er findet sich als den Inhaber aller Realität und kann ihm nichts wichtiger seyn, als er selbst. Während nun in seiner subjektiven Ansicht sein Selbst sich in dieser kolossalen Größe darstellt, schrumpft es in der objektiven beinahe zu Nichts ein, nämlich zu ungefähr $^1/_{1000/000/000}$ der jetzt lebenden Menschheit. Dabei nun weiß er völlig gewiß, daß eben jenes über Alles wichtige Selbst, dieser Mikrokosmos, als dessen bloße Modifikation, oder Accidenz, der Makrokosmos auftritt, also seine ganze Welt, untergehen muß im Tode, der daher für ihn gleichbedeutend ist mit dem Weltuntergange. Dieses also sind die Elemente, woraus, auf der

Basis des Willens zum Leben, der Egoismus erwächst, welcher zwischen Mensch und Mensch stets wie ein breiter Graben liegt. Springt wirklich ein Mal Einer darüber, dem Andern zu Hülfe, so ist es wie ein Wunder, welches Staunen erregt und Beifall einärntet. Oben, §. 8, bei Erläuterung des Kantischen Moralprincips, habe ich Gelegenheit gehabt, auszuführen, wie der Egoismus sich im Alltagsleben zeigt, wo er, trotz der Höflichkeit, die man ihm als Feigenblatt vorsteckt, doch stets aus irgend einer Ecke hervorguckt. Die Höflichkeit nämlich ist die konventionelle und systematische Verleugnung des Egoismus in den Kleinigkeiten des täglichen Verkehrs und ist freilich anerkannte Heuchelei: dennoch wird sie gefordert und gelobt; weil was sie verbirgt, der Egoismus, so garstig ist, daß man es nicht sehen will, obschon man weiß, daß es da ist: wie man widerliche Gegenstände wenigstens durch einen Vorhang bedeckt wissen will. — Da der Egoismus, wo ihm nicht entweder äußere Gewalt, welcher auch jede Furcht, sei sie vor irdischen oder überirdischen Mächten, beizuzählen ist, oder aber die ächte moralische Triebfeder entgegenwirkt, seine Zwecke unbedingt verfolgt; so würde, bei der zahllosen Menge egoistischer Individuen, das bellum omnium contra omnes an der Tagesordnung seyn, zum Unheil Aller. Daher die reflektirende Vernunft sehr bald die Staatseinrichtung erfindet, welche, aus gegenseitiger Furcht vor gegenseitiger Gewalt entspringend, den nachtheiligen Folgen des allgemeinen Egoismus so weit vorbeugt, als es auf dem negativen Wege geschehen kann. Wo hingegen jene zwei ihm entgegenstehenden Potenzen nicht zur Wirksamkeit gelangen, wird er sich sofort in seiner ganzen furchtbaren Größe zeigen, und das Phänomen wird kein schönes seyn. Indem ich, um ohne Weitläuftigkeit die Stärke dieser antimoralischen Potenz auszudrücken, darauf bedacht war, die Größe des Egoismus mit einem Zuge zu bezeichnen und deshalb nach irgend einer recht emphatischen Hyperbel suchte, bin ich zuletzt auf diese gerathen: mancher Mensch wäre im Stande, einen andern todtzuschlagen, bloß um mit dessen Fette sich die Stiefel zu schmieren. Aber dabei blieb mir doch der Skrupel, ob es auch wirklich eine Hyperbel sei. — Der Egoismus also ist die erste und hauptsächlichste, wiewohl nicht die einzige Macht, welche die moralische Triebfeder zu bekämpfen hat. Man

sieht schon hier, daß diese, um wider einen solchen Gegner aufzutreten, etwas Realeres seyn muß, als eine spitzfindige Klügelei, oder eine aprioristische Seifenblase. — Inzwischen ist im Kriege das Erste, daß man den Feind rekognoscirt. In dem bevorstehenden Kampfe wird der Egoismus, als die Hauptmacht seiner Seite, vorzüglich sich der Tugend der Gerechtigkeit entgegenstellen, welche, nach meiner Ansicht, die erste und recht eigentliche Kardinaltugend ist.

Hingegen wird der Tugend der Menschenliebe öfter das Uebelwollen oder die Gehässigkeit gegenübertreten. Daher wollen wir den Ursprung und die Gradationen dieser zunächst betrachten. Das Uebelwollen in den niederen Graden ist sehr häufig, ja, fast gewöhnlich, und es erreicht leicht die höheren. Goethe hat wohl Recht zu sagen, daß in dieser Welt Gleichgültigkeit und Abneigung recht eigentlich zu Hause sind. (Wahlverwandtschaften, Th. 1, C. 3.) Es ist sehr glücklich für uns, daß Klugheit und Höflichkeit ihren Mantel darüber decken und uns nicht sehen lassen, wie allgemein das gegenseitige Uebelwollen ist und wie das bellum omnium contra omnes wenigstens in Gedanken fortgesetzt wird. Aber gelegentlich kommt es doch zum Vorschein, z. B. bei der so häufigen und so schonungslosen übeln Nachrede: ganz sichtbar aber wird es bei den Ausbrüchen des Zorns, welche meistens ihren Anlaß um ein Vielfaches übersteigen und so stark nicht ausfallen könnten, wenn sie nicht, wie das Schießpulver in der Flinte, komprimirt gewesen wären, als lange gehegter im Innern brütender Haß. — Großentheils entsteht das Uebelwollen aus den unvermeidlichen und bei jedem Schritt eintretenden Kollisionen des Egoismus. Sodann wird es auch objektiv erregt, durch den Anblick der Laster, Fehler, Schwächen, Thorheiten, Mängel und Unvollkommenheiten aller Art, welchen, mehr oder weniger, Jeder den Andern, wenigstens gelegentlich, darbietet. Es kann hiemit so weit kommen, daß vielleicht Manchem, zumal in Augenblicken hypochondrischer Verstimmung, die Welt, von der ästhetischen Seite betrachtet, als ein Karikaturenkabinet, von der intellektuellen, als ein Narrenhaus, und von der moralischen, als eine Gaunerherberge erscheint. Wird solche Verstimmung bleibend; so entsteht Misanthropie. — Endlich ist eine Hauptquelle des Uebelwollens der Neid; oder viel-

mehr dieser selbst ist schon Uebelwollen, erregt durch fremdes Glück, Besitz oder Vorzüge. Kein Mensch ist ganz frei davon, und schon Herodot (III, 80) hat es gesagt: Φθονος ἀρχηθεν ἐμφυεται ἀνθρωπῳ (invidia ab origine homini insita est). Jedoch sind die Grade desselben sehr verschieden. Am unversöhnlichsten und giftigsten ist er, wann auf persönliche Eigenschaften gerichtet, weil hier dem Neider keine Hoffnung bleibt, und zugleich am niederträchtigsten; weil er haßt, was er lieben und verehren sollte; allein es ist so:

Di lor par più, che d'altri, invidia s'abbia,
Che per se stessi son levati a volo,
Uscendo fuor della commune gabbia *).

klagt schon Petrarka. Ausführlichere Betrachtungen über den Neid findet man im zweiten Bande der Parerga, §. 115. — In gewissem Betracht ist das Gegentheil des Neides die Schadenfreude. Jedoch ist Neid zu fühlen, menschlich; Schadenfreude zu genießen, teuflisch. Es giebt kein unfehlbareres Zeichen eines ganz schlechten Herzens und tiefer moralischer Nichtswürdigkeit, als einen Zug reiner, herzlicher Schadenfreude. Man soll Den, an welchem man ihn wahrgenommen, auf immer meiden: Hic niger est, hunc tu, Romane, caveto. — Neid und Schadenfreude sind an sich bloß theoretisch: praktisch werden sie Bosheit und Grausamkeit. Der Egoismus kann zu Verbrechen und Unthaten aller Art führen: aber der dadurch verursachte Schaden und Schmerz Anderer ist ihm bloß Mittel, nicht Zweck, tritt also nur accidentell dabei ein. Der Bosheit und Grausamkeit hingegen sind die Leiden und Schmerzen Anderer Zweck an sich und dessen Erreichen Genuß. Dieserhalb machen jene eine höhere Potenz moralischer Schlechtigkeit aus. Die Maxime des äußersten Egoismus ist: Neminem juva, imo omnes, si forte conducit (also immer noch bedingt), laede. Die Maxime der Bosheit ist: Omnes, quantum potes, laede. — Wie Schadenfreude nur theoretische Grausamkeit ist, so Grausamkeit nur praktische

*) Man scheinet, mehr als Andre, Die zu neiden,
Die, durch der eig'nen Flügel Kraft gehoben,
Aus dem gemeinen Käfig Aller scheiden.

Schadenfreude, und diese wird als jene auftreten, sobald die Gelegenheit kommt.

Die aus den beiden gegebenen Grundpotenzen entspringenden speciellen Laster nachzuweisen, wäre nur in einer ausgeführten Ethik an seinem Platz. Eine solche würde etwan aus dem Egoismus ableiten Gier, Völlerei, Wollust, Eigennutz, Geiz, Habsucht, Ungerechtigkeit, Hartherzigkeit, Stolz, Hoffarth u. s. w. — aus der Gehässigkeit aber Mißgunst, Neid, Uebelwollen, Bosheit, Schadenfreude, spähende Neugier, Verläumdung, Insolenz, Petulanz, Haß, Zorn, Verrath, Tücke, Rachsucht, Grausamkeit u. s. w. — Die erste Wurzel ist mehr thierisch, die zweite mehr teuflisch. Das Vorwalten der einen, oder der andern, oder aber der weiterhin erst nachzuweisenden moralischen Triebfeder, giebt die Hauptlinie in der ethischen Klassifikation der Charaktere. Ganz ohne etwas von allen dreien ist kein Mensch.

Hiemit hätte ich denn die allerdings erschreckliche Heerschau der antimoralischen Potenzen beendigt, welche an die der Fürsten der Finsterniß im Pandämonium bei Milton erinnert. Mein Plan brachte es jedoch mit sich, daß ich zuerst diese düstere Seite der menschlichen Natur in Betracht nähme, wodurch mein Weg freilich von dem aller andern Moralisten abweicht und dem des Dante ähnlich wird, der zuerst in die Hölle führt.

Durch die hier gegebene Uebersicht der antimoralischen Potenzen wird deutlich, wie schwer das Problem ist, eine Triebfeder aufzufinden, die den Menschen zu einer, allen jenen tief in seiner Natur wurzelnden Neigungen entgegengesetzten Handlungsweise bewegen könnte, oder, wenn etwan diese letztere in der Erfahrung gegeben wäre, von ihr genügende und ungekünstelte Rechenschaft ertheilte. So schwer ist das Problem, daß man zu seiner Lösung für die Menschheit im Großen überall die Maschinerie aus einer andern Welt hat zu Hülfe nehmen müssen. Man deutete auf Götter hin, deren Wille und Gebot die hier gefordete Handlungsweise wäre, und welche diesem Gebot, durch Strafen und Belohnungen, entweder in dieser oder in einer andern Welt, wohin wir durch den Tod versetzt würden, Nachdruck ertheilten. Angenommen, daß der Glaube an eine Lehre dieser Art, wie es durch sehr frühzeitiges Einprägen allerdings möglich ist, allgemein

Wurzel faßte, und auch, was aber sehr viel schwerer hält und viel weniger Bestätigung in der Erfahrung aufzuweisen hat, daß er die beabsichtigte Wirkung hervorbrächte; so würde dadurch zwar Legalität der Handlungen, selbst über die Gränze hinaus, bis zu welcher Justiz und Polizei reichen können, zu Wege gebracht seyn: aber Jeder fühlt, daß es keineswegs Dasjenige wäre, was wir eigentlich unter Moralität der Gesinnung verstehen. Denn offenbar würden alle durch Motive *solcher Art* hervorgerufene Handlungen immer nur im bloßen Egoismus wurzeln. Wie sollte nämlich von Uneigennützigkeit die Rede seyn können, wo mich Belohnung lockt, oder angedrohte Strafe abschreckt? Eine festgeglaubte Belohnung in einer andern Welt ist anzusehen, wie ein vollkommen sicherer, aber auf sehr lange Sicht ausgestellter Wechsel. Die überall so häufige Verheißung befriedigter Bettler, daß dem Geber die Gabe in jener Welt tausendfach erstattet werden wird, mag manchen Geizhals zu reichlichem Almosen bewegen, die er, als gute Geldanlegung, vergnügt austheilt, fest überzeugt, nun auch in jener Welt sogleich wieder als ein steinreicher Mann aufzuerstehen. — Für die große Masse des Volkes muß es vielleicht bei Antrieben dieser Art sein Bewenden haben: demgemäß denn auch die verschiedenen Religionen, welche eben die Metaphysik des Volkes sind, sie ihm vorhalten. Hiebei ist jedoch anzumerken, daß wir über die wahren Motive unsers eigenen Thuns bisweilen eben so sehr im Irrthum sind, wie über die des fremden: daher zuverlässig Mancher, indem er von seinen edelsten Handlungen nur durch Motive obiger Art sich Rechenschaft zu geben weiß, dennoch aus viel edleren und reineren, aber auch viel schwerer deutlich zu machenden Triebfedern handelt und wirklich aus unmittelbarer Liebe des Nächsten thut, was er bloß durch seines Gottes Geheiß zu erklären versteht. Die Philosophie hingegen sucht hier, wie überall, die wahren, letzten, auf die Natur des Menschen gegründeten, von allen mythischen Auslegungen, religiösen Dogmen und transscendenten Hypostasen unabhängigen Aufschlüsse über das vorliegende Problem, und verlangt sie in der äußern oder innern Erfahrung nachgewiesen zu sehen. Unsere vorliegende Aufgabe aber ist eine philosophische; daher wir von allen durch Religionen bedingten Auflösungen derselben gänzlich abzusehen haben, an welche ich, bloß um die große Schwierigkeit des Problems ins Licht zu stellen, hier erinnert habe.

§. 15.

Kriterium der Handlungen von moralischem Werth.

Jetzt wäre zunächst die empirische Frage zu erledigen, ob Handlungen freiwilliger Gerechtigkeit und uneigennütziger Menschenliebe, die alsdann bis zum Edelmuth und Großmuth gehen mag, in der Erfahrung vorkommen. Leider läßt die Frage sich doch nicht ganz rein empirisch entscheiden; weil in der Erfahrung allemal nur die *That* gegeben ist, die *Antriebe* aber nicht zu Tage liegen: daher stets die Möglichkeit übrig bleibt, daß auf eine gerechte, oder gute Handlung ein egoistisches Motiv Einfluß gehabt hätte. Ich will mich nicht des unerlaubten Kunstgriffs bedienen, hier, in einer theoretischen Untersuchung, die Sache dem Leser ins Gewissen zu schieben. Aber ich glaube, daß sehr Wenige seyn werden, die es bezweifeln und nicht aus eigener Erfahrung die Ueberzeugung haben, daß man oft gerecht handelt, einzig und allein damit dem Andern kein Unrecht geschehe, ja, daß es Leute giebt, denen gleichsam der Grundsatz, dem Andern sein Recht widerfahren zu lassen, *angeboren* ist, die daher Niemanden absichtlich zu nahe treten, die ihren Vortheil nicht unbedingt suchen, sondern dabei auch die Rechte Anderer berücksichtigen, die, bei gegenseitig übernommenen Verpflichtungen, nicht bloß darüber wachen, daß der Andere das Seinige *leiste*, sondern auch darüber, daß er das Seinige *empfange*, indem sie aufrichtig nicht wollen, daß wer mit ihnen handelt, zu kurz komme. Dies sind *die wahrhaft ehrlichen Leute*, die wenigen Aequi unter der Unzahl der Iniqui. Aber solche Leute giebt es. Imgleichen wird man mir, denke ich, zugestehen, daß mancher hilft, und giebt, leistet und entsagt, ohne in seinem Herzen eine weitere Absicht zu haben, als daß dem Andern, dessen Noth er sieht, geholfen werde. Und daß Arnold von Winkelried, als er ausrief: „Trüwen, lieben Eidgenossen, wullt's minem Wip und Kinde gedenken", und dann so viele feindliche Speere umarmte, als er fassen konnte, — dabei eine eigennützige Absicht gehabt habe; das denke sich wer es kann: ich vermag es nicht. — Auf Fälle freier Gerechtig-

keit, die ohne Schikane und Obstination nicht abzuleugnen sind, habe ich schon oben §. 13 aufmerksam gemacht. — Sollte aber dennoch Jemand darauf bestehen, mir das Vorkommen aller solcher Handlungen abzuleugnen; dann würde, ihm zufolge, die Moral eine Wissenschaft ohne reales Objekt seyn, gleich der Astrologie und Alchimie, und es wäre verlorene Zeit, über ihre Grundlage noch ferner zu disputiren. Mit ihm wäre ich daher zu Ende und rede zu Denen, welche die Realität der Sache einräumen.

Handlungen der besagten Art sind es also allein, denen man eigentlichen moralischen Werth zugesteht. Als das Eigenthümliche und Charakteristische derselben finden wir die Ausschließung derjenigen Art von Motiven, durch welche sonst alle menschliche Handlungen hervorgerufen werden, nämlich der eigennützigen, im weitesten Sinne des Wortes. Daher eben die Entdeckung eines eigennützigen Motivs, wenn es das einzige war, den moralischen Werth einer Handlung ganz aufhebt, und wenn es accessorisch wirkte, ihn schmälert. Die Abwesenheit aller egoistischen Motivation ist also das Kriterium einer Handlung von moralischem Werth. Zwar ließe sich einwenden, daß auch die Handlungen reiner Bosheit und Grausamkeit nicht eigennützig sind: jedoch liegt am Tage, daß diese hier nicht gemeint seyn können, da sie das Gegentheil der in Rede stehenden Handlungen sind. Wer indessen auf die Strenge der Definition hält, mag jene Handlungen durch das ihnen wesentliche Merkmal, daß sie fremdes Leiden bezwecken, ausdrücklich ausscheiden. — Als ganz inneres und daher nicht so evidentes Merkmal der Handlungen von moralischem Werth kommt hinzu, daß sie eine gewisse Zufriedenheit mit uns selbst zurücklassen, welche man den Beifall des Gewissens nennt; wie denn gleichfalls die ihnen entgegengesetzten Handlungen der Ungerechtigkeit und Lieblosigkeit, noch mehr die der Bosheit und Grausamkeit, eine entgegengesetzte innere Selbstbeurtheilung erfahren; ferner noch, als sekundäres und accidentelles äußeres Merkmal, daß die Handlungen der ersten Art den Beifall und die Achtung der unbetheiligten Zeugen, die der zweiten das Gegentheil hervorrufen.

Die so festgestellten und als faktisch gegeben zugestandenen Handlungen von moralischem Werth haben wir nun als das vorliegende und zu erklärende Phänomen zu betrachten, und

demnach zu untersuchen, was es sei, das den Menschen zu Handlungen dieser Art bewegen kann; welche Untersuchung, wenn sie uns gelingt, die ächte moralische Triebfeder nothwendig an den Tag bringen muß, wodurch, da auf diese alle Ethik sich zu stützen hat, unser Problem gelöst wäre.

§. 16.

Aufstellung und Beweis der allein ächten moralischen Triebfeder.

Nach den bisherigen, unumgänglich nöthigen Vorbereitungen komme ich zur Nachweisung der wahren, allen Handlungen von ächtem moralischen Werth zum Grunde liegenden Triebfeder, und als diese wird sich uns eine solche ergeben, welche durch ihren Ernst und durch ihre unzweifelbare Realität gar weit absteht von allen den Spitzfindigkeiten, Klügeleien, Sophismen, aus der Luft gegriffenen Behauptungen und aprioristischen Seifenblasen, welche die bisherigen Systeme zur Quelle des moralischen Handelns und zur Grundlage der Ethik haben machen wollen. Da ich diese moralische Triebfeder nicht etwan zur beliebigen Annahme vorschlagen, sondern als die allein mögliche wirklich beweisen will, dieser Beweis aber die Zusammenfassung vieler Gedanken erfordert; so stelle ich einige Prämissen voran, welche die Voraussetzungen der Beweisführung sind und gar wohl als Axiomata gelten können, bis auf die zwei letzten, die sich auf oben gegebene Auseinandersetzungen berufen.

1) Keine Handlung kann ohne zureichendes Motiv geschehen; so wenig, als ein Stein ohne zureichenden Stoß, oder Zug, sich bewegen kann.

2) Eben so wenig kann eine Handlung, zu welcher ein für den Charakter des Handelnden zureichendes Motiv vorhanden ist, unterbleiben, wenn nicht ein stärkeres Gegenmotiv ihre Unterlassung nothwendig macht.

3) Was den Willen bewegt, ist allein Wohl und Wehe überhaupt und im weitesten Sinne des Worts genommen; wie auch umgekehrt Wohl und Wehe bedeutet „einem Willen gemäß, oder entgegen". Also muß jedes Motiv eine Beziehung auf Wohl und Wehe haben.

4) Folglich bezieht jede Handlung sich auf ein für Wohl und Wehe empfängliches Wesen, als ihren letzten Zweck.

5) Dieses Wesen ist entweder der Handelnde selbst, oder ein Anderer, welcher alsdann bei der Handlung passive betheiligt ist, indem sie zu seinem Schaden, oder zu seinem Nutz und Frommen geschieht.

6) Jede Handlung, deren letzter Zweck das Wohl und Wehe des Handeluden selbst ist, ist eine egoistische.

7) Alles hier von Handlungen Gesagte gilt eben so wohl von Unterlassung solcher Handlungen, zu welchen Motiv und Gegenmotiv vorliegt.

8) In Folge der im vorhergehenden Paragraphen gegebenen Auseinandersetzung schließen Egoismus und moralischer Werth einer Handlung einander schlechthin aus. Hat eine Handlung einen egoistischen Zweck zum Motiv; so kann sie keinen moralischen Werth haben: soll eine Handlung moralischen Werth haben; so darf kein egoistischer Zweck, unmittelbar oder mittelbar, nahe oder fern, ihr Motiv seyn.

9) In Folge der §. 5 vollzogenen Elimination der vorgeblichen Pflichten gegen uns selbst, kann die moralische Bedeutsamkeit einer Handlung nur liegen in ihrer Beziehung auf Andere: nur in Hinsicht auf diese kann sie moralischen Werth, oder Verwerflichkeit haben und demnach eine Handlung der Gerechtigkeit, oder Menschenliebe, wie auch das Gegentheil beider seyn.

Aus diesen Prämissen ist Folgendes evident: Das Wohl und Wehe, welches (laut Prämisse 3) jeder Handlung, oder Unterlassung, als letzter Zweck zum Grunde liegen muß, ist entweder das des Handelnden selbst, oder das irgend eines Andern, bei der Handlung passive Betheiligten. Im ersten Falle ist die Handlung nothwendig egoistisch; weil ihr ein interessirtes Motiv zum Grunde liegt. Dies ist nicht bloß der Fall bei Handlungen, die man offenbar zu seinem eigenen Nutzen und Vortheil unternimmt, dergleichen die allermeisten sind; sondern es tritt eben so wohl ein, sobald man von einer Handlung irgend einen entfernten Erfolg, sei es in dieser, oder einer andern Welt, für

sich erwartet; oder wenn man dabei seine Ehre, seinen Ruf bei den Leuten, die Hochachtung irgend Jemandes, die Sympathie der Zuschauer u. dgl. m. im Auge hat; nicht weniger, wenn man durch diese Handlung eine Maxime aufrecht zu erhalten beabsichtigt, von deren allgemeiner Befolgung man eventualiter einen Vortheil für sich selbst erwartet, wie etwan die der Gerechtigkeit, des allgemeinen hülfreichen Beistandes u. s. w. — ebenfalls, wenn man irgend einem absoluten Gebot, welches von einer zwar unbekannten, aber doch offenbar überlegenen Macht ausgienge, Folge zu leisten für gerathen hielte; da alsdann nichts Anderes, als die Furcht vor den nachtheiligen Folgen des Ungehorsams, wenn sie auch bloß allgemein und unbestimmt gedacht werden, dazu bewegen kann; — desgleichen, wenn man seine eigene hohe Meinung von sich selbst, seinem Werthe oder Würde, deutlich oder undeutlich begriffen, die man außerdem aufgeben müßte und dadurch seinen Stolz gekränkt sähe, durch irgend eine Handlung, oder Unterlassung, zu behaupten trachtet; — endlich auch, wenn man, nach Wolfischen Principien, dadurch an seiner eigenen Vervollkommnung arbeiten will. Kurzum, man setze zum letzten Beweggrund einer Handlung, was man wolle; immer wird sich ergeben, daß, auf irgend einem Umwege, zuletzt das eigene Wohl und Wehe des Handelnden die eigentliche Triebfeder, mithin die Handlung egoistisch, folglich ohne moralischen Werth ist. Nur einen einzigen Fall giebt es, in welchem dies nicht Statt hat: nämlich wenn der letzte Beweggrund zu einer Handlung, oder Unterlassung, geradezu und ausschließlich im Wohl und Wehe irgend eines dabei passive betheiligten Andern liegt, also der aktive Theil bei seinem Handeln, oder Unterlassen, ganz allein das Wohl und Wehe eines Andern im Auge hat und durchaus nichts bezweckt, als daß jener Andere unverletzt bleibe, oder gar Hülfe, Beistand und Erleichterung erhalte. Dieser Zweck allein drückt einer Handlung, oder Unterlassung, den Stempel des moralischen Werthes auf; welcher demnach ausschließlich darauf beruht, daß die Handlung bloß zu Nutz und Frommen eines Andern geschehe, oder unterbleibe. Sobald nämlich dies nicht der Fall ist; so kann das Wohl und Wehe, welches zu jeder Handlung treibt, oder von ihr abhält, nur das des Handelnden selbst seyn: dann aber ist die Handlung,

oder Unterlassung, allemal egoistisch, mithin ohne moralischen Werth.

Wenn nun aber meine Handlung ganz allein des Andern wegen geschehen soll; so muß sein Wohl und Wehe unmittelbar mein Motiv seyn: so wie bei allen andern Handlungen das meinige es ist. Dies bringt unser Problem auf einen engern Ausdruck, nämlich diesen: wie ist es irgend möglich, daß das Wohl und Wehe eines Andern, unmittelbar, d. h. ganz so wie sonst nur mein eigenes, meinen Willen bewege, also direkt mein Motiv werde, und sogar es bisweilen in dem Grade werde, daß ich demselben mein eigenes Wohl und Wehe, diese sonst alleinige Quelle meiner Motive, mehr oder weniger nachsetze? — Offenbar nur dadurch, daß jener Andere der letzte Zweck meines Willens wird, ganz so wie sonst ich selbst es bin: also dadurch, daß ich ganz unmittelbar sein Wohl will und sein Wehe nicht will, so unmittelbar, wie sonst nur das meinige. Dies aber setzt nothwendig voraus, daß ich bei seinem Wehe als solchem geradezu mitleide, sein Wehe fühle, wie sonst nur meines, und deshalb sein Wohl unmittelbar will, wie sonst nur meines. Dies erfordert aber, daß ich auf irgend eine Weise mit ihm identificirt sei, d. h. daß jener gänzliche Unterschied zwischen mir und jedem Andern, auf welchem gerade mein Egoismus beruht, wenigstens in einem gewissen Grade aufgehoben sei. Da ich nun aber doch nicht in der Haut des Andern stecke, so kann allein vermittelst der Erkenntniß, die ich von ihm habe, d. h. der Vorstellung von ihm in meinem Kopf, ich mich so weit mit ihm identificiren, daß meine That jenen Unterschied als aufgehoben ankündigt. Der hier analysirte Vorgang aber ist kein erträumter, oder aus der Luft gegriffener, sondern ein ganz wirklicher, ja keineswegs seltener: es ist das alltägliche Phänomen des Mitleids, d. h. der ganz unmittelbaren, von allen anderweitigen Rücksichten unabhängigen Theilnahme zunächst am Leiden eines Andern und dadurch an der Verhinderung oder Aufhebung dieses Leidens, als worin zuletzt alle Befriedigung und alles Wohlseyn und Glück besteht. Dieses Mitleid ganz allein ist die wirkliche Basis aller freien Gerechtigkeit und aller ächten Menschenliebe. Nur sofern eine Handlung aus ihm entsprungen ist, hat sie moralischen Werth: und jede aus irgend welchen

andern Motiven hervorgehende hat keinen. Sobald dieses Mitleid rege wird, liegt mir das Wohl und Wehe des Andern unmittelbar am Herzen, ganz in der selben Art, wenn auch nicht stets in demselben Grade, wie sonst allein das meinige: also ist jetzt der Unterschied zwischen ihm und mir kein absoluter mehr.

Allerdings ist dieser Vorgang erstaunenswürdig, ja, mysteriös. Er ist, in Wahrheit, das große Mysterium der Ethik, ihr Urphänomen und der Gränzstein, über welchen hinaus nur noch die metaphysische Spekulation einen Schritt wagen kann. Wir sehen, in jenem Vorgang, die Scheidewand, welche nach dem Lichte der Natur (wie alte Theologen die Vernunft nennen), Wesen von Wesen durchaus trennt, aufgehoben und das Nicht-Ich gewissermaaßen zum Ich geworden. Uebrigens wollen wir die metaphysische Auslegung des Phänomens für jetzt unberührt lassen und fürs Erste sehen, ob alle Handlungen der freien Gerechtigkeit und der ächten Menschenliebe wirklich aus diesem Vorgange fließen. Dann wird unser Problem gelöst seyn, indem wir das letzte Fundament der Moralität in der menschlichen Natur selbst werden nachgewiesen haben, welches Fundament nicht selbst wieder ein Problem der Ethik seyn kann, wohl aber, wie alles Bestehende als solches, der Metaphysik. Allein die metaphysische Auslegung des ethischen Urphänomens liegt schon über die von der Königlichen Societät gestellte Frage, als welche auf die Grundlage der Ethik gerichtet ist, hinaus, und kann allenfalls nur als eine beliebig zu gebende und beliebig zu nehmende Zugabe beigefügt werden. — Bevor ich nun aber zur Ableitung der Kardinaltugenden aus der aufgestellten Grundtriebfeder schreite, habe ich noch zwei wesentliche Bemerkungen nachträglich beizubringen.

1) Zum Behuf leichterer Faßlichkeit habe ich die obige Ableitung des Mitleids, als alleiniger Quelle der Handlungen von moralischem Werth, dadurch vereinfacht, daß ich die Triebfeder der Bosheit, als welche, uneigennützig wie das Mitleid, den fremden Schmerz zu ihrem letzten Zwecke macht, absichtlich außer Acht gelassen habe. Jetzt aber können wir, mit Hinzuziehung derselben, den oben gegebenen Beweis vollständiger und stringenter so resumiren:

Es giebt überhaupt nur drei Grund-Triebfedern der

menschlichen Handlungen: und allein durch Erregung derselben wirken alle irgend möglichen Motive. Sie sind:

a) Egoismus; der das eigene Wohl will (ist gränzenlos).

b) Bosheit; die das fremde Wehe will (geht bis zur äußersten Grausamkeit).

c) Mitleid; welches das fremde Wohl will (geht bis zum Edelmuth und zur Großmuth).

Jede menschliche Handlung muß auf eine dieser Triebfedern zurückzuführen seyn; wiewohl auch zwei derselben vereint wirken können. Da wir nun Handlungen von moralischem Werth als faktisch gegeben angenommen haben; so müssen auch sie aus einer dieser Grund-Triebfedern hervorgehen. Sie können aber, vermöge Prämisse 8, nicht aus der ersten Triebfeder entspringen, noch weniger aus der zweiten; da alle aus dieser hervorgehenden Handlungen moralisch verwerflich sind, während die erste zum Theil moralisch indifferente liefert. Also müssen sie von der dritten Triebfeder ausgehen: und dies wird seine Bestätigung a posteriori im Folgenden erhalten.

2) Die unmittelbare Theilnahme am Andern ist auf sein Leiden beschränkt und wird nicht, wenigstens nicht direkt, auch durch sein Wohlseyn erregt: sondern dieses an und für sich läßt uns gleichgültig. Dies sagt ebenfalls J. J. Rousseau im Émile (liv. IV.): „Première maxime: il n'est pas dans la coeur humain, de se mettre à la place des gens, qui sont plus heureux que nous, mais seulement de ceux, qui sont plus à plaindre" etc.

Der Grund hievon ist, daß der Schmerz, das Leiden, wozu aller Mangel, Entbehrung, Bedürfniß, ja jeder Wunsch gehört, das Positive, das unmittelbar Empfundene ist. Hingegen besteht die Natur der Befriedigung, des Genusses, des Glücks, nur darin, daß eine Entbehrung aufgehoben, ein Schmerz gestillt ist. Diese wirken also negativ. Daher eben ist Bedürfniß und Wunsch die Bedingung jedes Genusses. Dies erkannte schon Platon, und nahm nur die Wohlgerüche und die Geistesfreuden aus. (De Rep., IX, p. 264 sq. Bip.) Auch Voltaire sagt: Il n'est de vrais plaisirs, qu'avec de vrais besoins. Also das Positive, das sich durch sich selbst kund Gebende ist der Schmerz: Befriedigung und Genüsse sind das Negative,

die bloße Aufhebung jenes Erstern. Hierauf zunächst beruht es, daß nur das Leiden, der Mangel, die Gefahr, die Hülflosigkeit des Andern direkt und als solche unsere Theilnahme erwecken. Der Glückliche, Zufriedene als solcher läßt uns gleichgültig: eigentlich weil sein Zustand ein negativer ist: die Abwesenheit des Schmerzes, des Mangels und der Noth. Wir können zwar über das Glück, das Wohlseyn, den Genuß Anderer uns freuen: dies ist dann aber sekundär und dadurch vermittelt, daß vorher ihr Leiden und Entbehren uns betrübt hatte; oder aber auch wir nehmen Theil an dem Beglückten und Genießenden, nicht als solchem, sondern sofern er unser Kind, Vater, Freund, Verwandter, Diener, Unterthan u. dgl. ist. Aber nicht der Beglückte und Genießende rein als solcher erregt unsere unmittelbare Theilnahme, wie es der Leidende, Entbehrende, Unglückliche rein als solcher thut. Erregt doch sogar auch für uns selbst eigentlich nur unser Leiden, wohin auch jeder Mangel, Bedürfniß, Wunsch, ja, die Langeweile zu zählen ist, unsere Thätigkeit; während ein Zustand der Zufriedenheit und Beglückung uns unthätig und in träger Ruhe läßt: wie sollte es in Hinsicht auf Andere nicht eben so seyn? da ja unsere Theilnahme auf einer Identifikation mit ihnen beruht. Sogar kann der Anblick des Glücklichen und Genießenden rein als solchen sehr leicht unsern Neid erregen, zu welchem die Anlage in jedem Menschen liegt und welcher seine Stelle oben unter den antimoralischen Potenzen gefunden hat.

In Folge der oben gegebenen Darstellung des Mitleids als eines unmittelbaren Motivirtwerdens durch die Leiden des Andern, muß ich noch den nachmals oft wiederholten Irrthum des Cassina (Saggio analitico sulla compassione, 1788; deutsch von Pockels, 1790) rügen, welcher meint, das Mitleid entstehe durch eine augenblickliche Täuschung der Phantasie, indem wir selbst uns an die Stelle des Leidenden versetzten und nun, in der Einbildung, seine Schmerzen an unserer Person zu leiden wähnten. So ist es keineswegs; sondern es bleibt uns gerade jeden Augenblick klar und gegenwärtig, daß Er der Leidende ist, nicht wir: und geradezu in seiner Person, nicht in unserer, fühlen wir das Leiden, zu unserer Betrübniß. Wir leiden mit ihm, also in ihm: wir fühlen seinen Schmerz als den seinen und haben

nicht die Einbildung, daß es der unſerige ſei: ja, je glücklicher unſer eigener Zuſtand iſt und je mehr alſo das Bewußtſeyn deſſelben mit der Lage des Andern kontraſtirt, deſto empfänglicher ſind wir für das Mitleid. Die Erklärung der Möglichkeit dieſes höchſt wichtigen Phänomens iſt aber nicht ſo leicht, noch auf dem bloß pſychologiſchen Wege zu erreichen, wie Caſſina es verſuchte. Sie kann nur metaphyſiſch ausfallen; und eine ſolche werde ich im letzten Abſchnitt zu geben verſuchen.

Jetzt aber gehe ich an die Ableitung der Handlungen von ächtem moraliſchen Werth aus der nachgewieſenen Quelle derſelben. Als die allgemeine Maxime ſolcher Handlungen und folglich als den oberſten Grundſatz der Ethik habe ich ſchon im vorigen Abſchnitte die Regel aufgeſtellt: Neminem laede; imo omnes, quantum potes, juva. Da dieſe Maxime zwei Sätze enthält; ſo zerfallen die ihr entſprechenden Handlungen von ſelbſt in zwei Klaſſen.

§. 17.

Die Tugend der Gerechtigkeit.

Bei näherer Betrachtung des oben als ethiſches Urphänomen nachgewieſenen Vorgangs des Mitleids iſt auf den erſten Blick erſichtlich, daß es zwei deutlich getrennte Grade giebt, in welchen das Leiden eines Andern unmittelbar mein Motiv werden, d. h. mich zum Thun oder Laſſen beſtimmen kann: nämlich zuerſt nur in dem Grade, daß es, egoiſtiſchen oder boshaften Motiven entgegenwirkend, mich abhält, dem Andern ein Leiden zu verurſachen, alſo herbeizuführen was noch nicht iſt, ſelbſt Urſache fremder Schmerzen zu werden; ſodann aber in dem höhern Grade, wo das Mitleid, poſitiv wirkend, mich zu thätiger Hülfe antreibt. Die Trennung zwiſchen ſogenannten Rechts- und Tugend-Pflichten, richtiger zwiſchen Gerechtigkeit und Menſchenliebe, welche bei Kant ſo gezwungen herauskam, ergiebt ſich hier ganz und gar von ſelbſt, und bezeugt dadurch die Richtigkeit des Princips: es iſt die natürliche, unverkennbare und ſcharfe Gränze zwiſchen dem Negativen und Poſitiven, zwiſchen Nichtverletzen und Helfen. Die bisherige Benennung, Rechts- und Tugend-Pflichten, letztere auch Liebespflichten, unvollkommene Pflichten genannt, hat zu-

vörderſt den Fehler, daß ſie das Genus der Species koordinirt: denn die Gerechtigkeit iſt auch eine Tugend. Sodann liegt derſelben die viel zu weite Ausdehnung des Begriffes Pflicht zum Grunde, den ich weiter unten in ſeine wahren Schranken zurückführen werde. An die Stelle obiger zwei Pflichten ſetze ich daher zwei Tugenden, die der Gerechtigkeit und die der Menſchenliebe, welche ich Kardinaltugenden nenne, weil aus ihnen alle übrigen praktiſch hervorgehen und theoretiſch ſich ableiten laſſen. Beide wurzeln in dem natürlichen Mitleid. Dieſes Mitleid ſelbſt aber iſt eine unleugbare Thatſache des menſchlichen Bewußtſeyns, iſt dieſem weſentlich eigen, beruht nicht auf Vorausſetzungen, Begriffen, Religionen, Dogmen, Mythen, Erziehung und Bildung; ſondern iſt urſprünglich und unmittelbar, liegt in der menſchlichen Natur ſelbſt, hält eben deshalb unter allen Verhältniſſen Stich, und zeigt ſich in allen Ländern und Zeiten; daher an daſſelbe, als an etwas in jedem Menſchen nothwendig Vorhandenes, überall zuverſichtlich appellirt wird, und nirgends gehört es zu den „fremden Göttern". Hingegen nennt man Den, dem es zu mangeln ſcheint, einen Unmenſchen; wie auch „Menſchlichkeit" oft als Synonym von Mitleid gebraucht wird.

Der erſte Grad der Wirkſamkeit dieſer ächten und natürlichen moraliſchen Triebfeder iſt alſo nur negativ. Urſprünglich ſind wir Alle zur Ungerechtigkeit und Gewalt geneigt, weil unſer Bedürfniß, unſere Begierde, unſer Zorn und Haß unmittelbar ins Bewußtſeyn treten und daher das Jus primi occupantis haben; hingegen die fremden Leiden, welche unſere Ungerechtigkeit und Gewalt verurſacht, nur auf dem ſekundären Wege der Vorſtellung und erſt durch die Erfahrung, alſo mittelbar ins Bewußtſeyn kommen: daher ſagt Seneka: Ad neminem ante bona mens venit, quam mala (Ep. 50). Der erſte Grad der Wirkung des Mitleids iſt alſo, daß es den von mir ſelbſt, in Folge der mir einwohnenden antimoraliſchen Potenzen, Andern zu verurſachenden Leiden hemmend entgegentritt, mir „Halt!" zuruft und ſich als eine Schutzwehr vor den Andern ſtellt, die ihn vor der Verletzung bewahrt, zu welcher außerdem mein Egoismus, oder Bosheit, mich treiben würde. Dergeſtalt entſpringt aus dieſem erſten Grade des Mitleids die Maxime neminem laede, d. i. der Grundſatz der Gerechtigkeit, welche Tugend ihren

lautern, rein moralischen, von aller Beimischung freien Ursprung allein hier hat und nirgends außerdem haben kann, weil sie sonst auf Egoismus beruhen müßte. Ist mein Gemüth bis zu jenem Grade für das Mitleid empfänglich; so wird dasselbe mich zurückhalten, wo und wann ich, um meine Zwecke zu erreichen, fremdes Leiden als Mittel gebrauchen möchte; gleichviel ob dieses Leiden ein augenblicklich, oder später eintretendes, ein direktes, oder indirektes, durch Zwischenglieder vermitteltes sei. Folglich werde ich dann so wenig das Eigenthum, als die Person des Andern angreifen, ihm so wenig geistige, als körperliche Leiden verursachen, also nicht nur mich jeder physischen Verletzung enthalten; sondern auch eben so wenig auf geistigem Wege ihm Schmerz bereiten, durch Kränkung, Aengstigung, Aerger, oder Verläumdung. Das selbe Mitleid wird mich abhalten, die Befriedigung meiner Lüste auf Kosten des Lebensglückes weiblicher Individuen zu suchen, oder das Weib eines Andern zu verführen, oder auch Jünglinge moralisch und physisch zu verderben, durch Verleitung zur Päderastie. Jedoch ist keineswegs erforderlich, daß in jedem einzelnen Fall das Mitleid wirklich erregt werde; wo es auch oft zu spät käme: sondern aus der Ein für alle Mal erlangten Kenntniß von dem Leiden, welches jede ungerechte Handlung nothwendig über Andere bringt, und welches durch das Gefühl des Unrechterduldens, d. h. der fremden Uebermacht, geschärft wird, geht in edeln Gemüthern die Maxime neminem laede hervor, und die vernünftige Ueberlegung erhebt sie zu dem Ein für alle Mal gefaßten festen Vorsatz, die Rechte eines Jeden zu achten, sich keinen Eingriff in dieselben zu erlauben, sich von dem Selbstvorwurf, die Ursache fremder Leiden zu seyn, frei zu erhalten und demnach nicht die Lasten und Leiden des Lebens, welche die Umstände Jedem zuführen, durch Gewalt oder List auf Andere zu wälzen, sondern sein beschiedenes Theil selbst zu tragen, um nicht das eines Andern zu verdoppeln. Denn obwohl Grundsätze und abstrakte Erkenntniß überhaupt keineswegs die Urquelle, oder erste Grundlage der Moralität sind; so sind sie doch zu einem moralischen Lebenswandel unentbehrlich, als das Behältniß, das Réservoir, in welchem die aus der Quelle aller Moralität, als welche nicht in jedem Augenblicke fließt, entsprungene Gesinnung aufbewahrt wird, um, wenn der Fall der Anwendung kommt,

durch Ableitungskanäle dahin zu fließen. Es verhält sich also im Moralischen wie im Physiologischen, wo z. B. die Gallenblase, als Réservoir des Produkts der Leber, nothwendig ist, und in vielen ähnlichen Fällen. Ohne fest gefaßte Grundsätze würden wir den antimoralischen Triebfedern, wenn sie durch äußere Eindrücke zu Affekten erregt sind, unwiderstehlich Preis gegeben seyn. Das Festhalten und Befolgen der Grundsätze, den ihnen entgegen wirkenden Motiven zum Trotz, ist Selbstbeherrschung. Hier liegt auch die Ursache, warum die Weiber, als welche, wegen der Schwäche ihrer Vernunft, allgemeine Grundsätze zu verstehen, festzuhalten und zur Richtschnur zu nehmen, weit weniger als die Männer fähig sind, in der Tugend der Gerechtigkeit, also auch Redlichkeit und Gewissenhaftigkeit, diesen in der Regel nachstehen; daher Ungerechtigkeit und Falschheit ihre häufigsten Laster sind und Lügen ihr eigentliches Element: hingegen übertreffen sie die Männer in der Tugend der Menschenliebe: denn zu dieser ist der Anlaß meistens anschaulich und redet daher unmittelbar zum Mitleid, für welches die Weiber entschieden leichter empfänglich sind. Aber nur das Anschauliche, Gegenwärtige, unmittelbar Reale hat wahre Existenz für sie: das nur mittelst der Begriffe erkennbare Entfernte, Abwesende, Vergangene, Zukünftige ist ihnen nicht wohl faßlich. Also ist auch hier Kompensation: Gerechtigkeit ist mehr die männliche, Menschenliebe mehr die weibliche Tugend. Der Gedanke, Weiber das Richteramt verwalten zu sehen, erregt Lachen; aber die barmherzigen Schwestern übertreffen sogar die barmherzigen Brüder. Nun aber gar das Thier ist, da ihm die abstrakte oder Vernunft-Erkenntniß gänzlich fehlt, durchaus keiner Vorsätze, geschweige Grundsätze und mithin keiner Selbstbeherrschung fähig, sondern dem Eindruck und Affekt wehrlos hingegeben. Daher eben hat es keine bewußte Moralität; wiewohl die Species große Unterschiede der Bosheit und Güte des Charakters zeigen, und in den obersten Geschlechtern selbst die Individuen. — Dem Gesagten zufolge wirkt, in den einzelnen Handlungen des Gerechten, das Mitleid nur noch indirekt, mittelst der Grundsätze, und nicht sowohl actu als potentiâ; etwan so, wie in der Statik die durch größere Länge des einen Waagebalkens bewirkte größere Geschwindigkeit, vermöge welcher die kleinere Masse der größeren das Gleichgewicht hält, im

Zustand der Ruhe nur potentiâ und doch völlig so gut wie actu wirkt. Jedoch bleibt dabei das Mitleid stets bereit, auch actu hervorzutreten: daher, wenn etwan, in einzelnen Fällen, die erwählte Maxime der Gerechtigkeit wankt, zur Unterstützung derselben und zur Belebung der gerechten Vorsätze, kein Motiv (die egoistischen bei Seite gesetzt) wirksamer ist, als das aus der Urquelle selbst, dem Mitleid, geschöpfte. Dies gilt nicht etwan bloß wo es die Verletzung der Person, sondern auch wo es die des Eigenthums betrifft, z. B. wenn Jemand eine gefundene Sache von Werth zu behalten Lust spürt; so wird — mit Ausschluß aller Klugheits- und aller Religions-Motive dagegen — nichts ihn so leicht auf die Bahn der Gerechtigkeit zurückbringen, wie die Vorstellung der Sorge, des Herzeleids und der Wehklage des Verlierers. Im Gefühl dieser Wahrheit geschieht es oft, daß dem öffentlichen Aufruf zur Wiederbringung verlorenen Geldes die Versicherung hinzugefügt wird, der Verlierer sei ein armer Mensch, ein Dienstbote u. dgl.

Diese Betrachtungen werden es hoffentlich deutlich machen, daß, so wenig es auf den ersten Blick scheinen mag, allerdings auch die Gerechtigkeit, als ächte, freie Tugend, ihren Ursprung im Mitleid hat. Wem dennoch dieser Boden zu dürftig scheinen möchte, als daß jene große, recht eigentliche Kardinaltugend bloß in ihm wurzeln könnte, der erinnere sich aus dem Obigen, wie gering das Maaß der ächten, freiwilligen, uneigennützigen und ungeschminkten Gerechtigkeit ist, die sich unter Menschen findet; wie diese immer nur als überraschende Ausnahme vorkommt und zu ihrer Afterart, der auf bloßer Klugheit beruhenden und überall laut angekündigten Gerechtigkeit, sich, der Qualität und Quantität nach, verhält wie Gold zu Kupfer. Ich möchte diese letztere δικαιοσυνη πανδημος, die andere οὐρανια nennen; da ja sie es ist, welche, nach Hesiodus, im eisernen Zeitalter die Erde verläßt, um bei den himmlischen Göttern zu wohnen. Für diese seltene und auf Erden stets nur exotische Pflanze ist die nachgewiesene Wurzel stark genug.

Die Ungerechtigkeit, oder das Unrecht, besteht demnach alle Mal in der Verletzung eines Andern. Daher ist der Begriff des Unrechts ein positiver und dem des Rechts vorhergängig, als welcher der negative ist und bloß die Handlungen

bezeichnet, welche man ausüben kann, ohne Andere zu verletzen, d. h. ohne Unrecht zu thun. Daß zu diesen auch alle Handlungen gehören, welche allein den Zweck haben, versuchtes Unrecht abzuwehren, ist leicht abzusehen. Denn keine Theilnahme am Andern, kein Mitleid mit ihm kann mich auffordern, mich von ihm verletzen zu lassen, d. h. Unrecht zu leiden. Daß der Begriff des Rechts der negative sei, im Gegensatz des Unrechts, als des positiven, giebt sich auch zu erkennen in der ersten Erklärung, welche der Vater der philosophischen Rechtslehre, Hugo Grotius, am Eingange seines Werkes, von jenem Begriffe aufstellt: Jus hic nihil aliud, quam quod justum est significat, idque negante magis sensu, quam ajente, ut jus sit, quod injustum non est (De jure belli et pacis, L. I, c. 1, §. 3). Die Negativität der Gerechtigkeit bewährt sich, dem Anschein entgegen, selbst in der trivialen Definition: „Jedem das Seinige geben." Ist es das Seinige, braucht man es ihm nicht zu geben: bedeutet also: „Keinem das Seinige nehmen." — Weil die Forderung der Gerechtigkeit bloß negativ ist, läßt sie sich erzwingen: denn das neminem laede kann von Allen zugleich geübt werden. Die Zwangsanstalt hiezu ist der Staat, dessen alleiniger Zweck ist, die Einzelnen vor einander und das Ganze vor äußeren Feinden zu schützen. Einige deutsche Philosophaster dieses feilen Zeitalters möchten ihn verdrehen zu einer Moralitäts-Erziehungs- und Erbauungs-Anstalt: wobei im Hintergrunde der Jesuitische Zweck lauert, die persönliche Freiheit und individuelle Entwickelung des Einzelnen aufzuheben, um ihn zum bloßen Rade einer Chinesischen Staats- und Religions-Maschine zu machen. Dies aber ist der Weg, auf welchem man weiland zu Inquisitionen, Autos de Fé und Religionskriegen gelangt ist: Friedrichs des Großen Wort, „In meinem Lande soll Jeder seine Seeligkeit nach seiner eigenen Façon besorgen können", besagte, daß er ihn nie betreten wolle. Hingegen sehen wir auch jetzt noch überall (mit mehr scheinbarer, als wirklicher Ausnahme Nordamerikas) den Staat auch die Sorge für das metaphysische Bedürfniß seiner Mitglieder übernehmen. Die Regierungen scheinen zu ihrem Princip den Satz des Quintus Curtius gewählt zu haben: Nulla res efficacius multitudinem regit, quam superstitio: alioquin impotens, saeva,

mutabilis; ubi vana religione capta est, melius vatibus, quam ducibus suis paret.

Die Begriffe *Unrecht* und *Recht*, als gleichbedeutend mit Verletzung und Nichtverletzung, zu welcher letztern auch das Abwehren der Verletzung gehört, sind offenbar unabhängig von aller positiven Gesetzgebung und dieser vorhergehend: also giebt es ein rein ethisches Recht, oder Naturrecht, und eine reine, d. h. von aller positiven Satzung unabhängige Rechtslehre. Die Grundsätze derselben haben zwar insofern einen empirischen Ursprung, als sie auf Anlaß des Begriffs der *Verletzung* entstehen, an sich selbst aber beruhen sie auf dem reinen Verstande, welcher a priori das Princip an die Hand giebt: causa causae est causa effectus; welches hier besagt, daß von dem, was ich thun muß, um die Verletzung eines Andern von mir abzuwehren, er selbst die Ursache ist, und nicht ich; also ich mich allen Beeinträchtigungen von seiner Seite widersetzen kann, ohne ihm Unrecht zu thun. Es ist gleichsam ein moralisches Reperkussionsgesetz. Also aus der Verbindung des empirischen Begriffes der Verletzung mit jener Regel, die der reine Verstand an die Hand giebt, entstehen die Grundbegriffe von Unrecht und Recht, die Jeder a priori faßt und auf Anlaß der Erfahrung sogleich anwendet. Den dieses leugnenden Empiriker darf man, da bei ihm allein Erfahrung gilt, nur auf die Wilden hinweisen, die alle ganz richtig, oft auch fein und genau, Unrecht und Recht unterscheiden; welches sehr in die Augen fällt bei ihrem Tauschhandel und andern Uebereinkünften mit der Mannschaft Europäischer Schiffe, und bei ihren Besuchen auf diesen. Sie sind dreist und zuversichtlich, wo sie Recht haben, hingegen ängstlich, wenn das Recht nicht auf ihrer Seite ist. Bei Streitigkeiten lassen sie sich eine rechtliche Ausgleichung gefallen, hingegen reizt ungerechtes Verfahren sie zum Kriege. — Die *Rechtslehre* ist ein Theil der Moral, welcher die Handlungen feststellt, die man nicht ausüben darf, wenn man nicht Andere verletzen, d. h. Unrecht begehen will. Die Moral hat also hiebei den *aktiven* Theil im Auge. Die Gesetzgebung aber nimmt dieses Kapitel der Moral, um es in Rücksicht auf die *passive* Seite, also umgekehrt, zu gebrauchen und die selben Handlungen zu betrachten als solche, die Keiner, da ihm kein Unrecht widerfahren soll, zu leiden braucht. Gegen diese Handlungen errichtet nun der Staat das Bollwerk der Gesetze, als positives Recht. Seine Absicht ist, daß Keiner Unrecht *leide*: die Absicht der moralischen Rechtslehre hingegen, daß keiner Unrecht *thue**).

Bei jeder ungerechten Handlung ist das Unrecht der *Qualität* nach das selbe, nämlich Verletzung eines Andern, es sei an seiner Person, seiner Freiheit, seinem Eigenthum, seiner Ehre. Aber der *Quantität* nach kann es sehr verschieden seyn. Diese Verschiedenheit der *Größe des Unrechts* scheint von den Moralisten noch nicht gehörig untersucht zu seyn, wird jedoch im wirklichen Leben überall anerkannt, indem die Größe des Tadels, den man darüber ergehen läßt, ihr entspricht. Gleichermaaßen verhält es sich mit der *Gerechtigkeit* der Handlungen. Um dies zu erläutern: z. B. wer, dem Hungertode nahe, ein Brot stiehlt, begeht ein Unrecht: aber wie klein ist seine Ungerechtigkeit gegen die eines Reichen, der auf irgend eine Weise einen Armen um sein letztes Eigenthum bringt. Der Reiche, welcher seinen Tagelöhner bezahlt, handelt gerecht: aber wie klein ist diese Gerechtigkeit gegen die eines Armen, der eine gefundene Goldbörse dem Reichen freiwillig zurückbringt. Das Maaß dieser so bedeutenden Verschiedenheit in der *Quantität* der Gerechtigkeit und Ungerechtigkeit (bei stets gleicher Qualität) ist aber kein direktes und absolutes, wie das auf dem Maaßstabe, sondern ein mittelbares und relatives, wie das der Sinus und Tangenten. Ich stelle dazu folgende Formel auf: die Größe der Ungerechtigkeit meiner Handlung ist gleich der Größe des Uebels, welches ich einem Andern dadurch zufüge, dividirt durch die Größe des Vortheils, den ich selbst dadurch erlange: — und die Größe der Gerechtigkeit meiner Handlung ist gleich der Größe des Vortheils, den mir die Verletzung des Andern bringen würde, dividirt durch die Größe des Schadens, den er dadurch erleiden würde. — Nun aber giebt es außerdem noch eine *doppelte Ungerechtigkeit*, die von jeder einfachen, sei diese noch so groß, specifisch verschieden ist, welches sich dadurch kund giebt, daß die Größe der Indignation des unbetheiligten Zeugen, welche stets der Größe der Ungerechtigkeit proportional ausfällt, bei der doppelten allein den

*) Die ausgeführte Rechtslehre findet man in der „Welt als Wille und Vorstellung", Bd. 1, §. 62.

höchsten Grad erreicht, und dieſe verabſcheut als etwas Empörendes und Himmelſchreiendes, als eine Unthat, ein ἄγος, bei welchem gleichſam die Götter ihr Antlitz verhüllen. Dieſe doppelte Ungerechtigkeit hat Statt, wo Jemand ausdrücklich die Verpflichtung übernommen hat, einen Andern in einer beſtimmten Hinſicht zu ſchützen, folglich die Nichterfüllung dieſer Verpflichtung ſchon Verletzung des Andern, mithin Unrecht wäre; er nun aber noch überdies jenen Andern, eben darin, wo er ihn ſchützen ſollte, ſelbſt angreift und verletzt. Dies iſt z. B. der Fall, wo der beſtellte Wächter, oder Geleitsmann, zum Mörder, der betraute Hüter zum Dieb wird, der Vormund die Mündel um ihr Eigenthum bringt, der Advokat prävaricirt, der Richter ſich beſtechen läßt, der um Rath Gebetene dem Frager abſichtlich einen verderblichen Rath ertheilt; — welches Alles zuſammen unter dem Begriff des Verraths gedacht wird, welcher der Abſcheu der Welt iſt: dieſem gemäß ſetzt auch Dante die Verräther in den tiefunterſten Grund der Hölle, wo der Satan ſelbſt ſich aufhält (Inf., XI, 61—66).

Da nun hier der Begriff der Verpflichtung zur Sprache gekommen, iſt es der Ort, den in der Ethik, wie im Leben, ſo häufig angewandten Begriff der Pflicht, dem jedoch eine zu große Ausdehnung gegeben wird, feſtzuſtellen. Wir haben gefunden, daß das Unrecht allemal in der Verletzung eines Andern beſteht, ſei es an ſeiner Perſon, ſeiner Freiheit, ſeinem Eigenthum, oder ſeiner Ehre. Hieraus ſcheint zu folgen, daß jedes Unrecht ein poſitiver Angriff, eine That ſeyn müſſe. Allein es giebt Handlungen, deren bloße Unterlaſſung ein Unrecht iſt: ſolche Handlungen heißen Pflichten. Dieſes iſt die wahre philoſophiſche Definition des Begriffs der Pflicht, welcher hingegen alle Eigenthümlichkeit einbüßt und dadurch verloren geht, wenn man, wie in der bisherigen Moral, jede lobenswerthe Handlungsweiſe Pflicht nennen will, wobei man vergißt, daß was Pflicht iſt auch Schuldigkeit ſeyn muß. Pflicht, το δεον, le devoir, duty, iſt alſo eine Handlung, durch deren bloße Unterlaſſung man einen Andern verletzt, d. h. Unrecht begeht. Offenbar kann dies nur dadurch der Fall ſeyn, daß der Unterlaſſer ſich zu einer ſolchen Handlung anheiſchig gemacht, d. h. eben verpflichtet hat. Demnach beruhen alle Pflichten

auf eingegangener Verpflichtung. Dieſe iſt in der Regel eine ausdrückliche, gegenſeitige Uebereinkunft, wie z. B. zwiſchen Fürſt und Volk, Regierung und Beamten, Herrn und Diener, Advokat und Klienten, Arzt und Kranken, überhaupt zwiſchen einem Jeden, der eine Leiſtung irgend einer Art übernommen hat, und ſeinem Beſteller, im weiteſten Sinne des Worts. Darum giebt jede Pflicht ein Recht: weil Keiner ſich ohne ein Motiv, d. h. hier, ohne irgend einen Vortheil für ſich, verpflichten kann. Nur eine Verpflichtung iſt mir bekannt, die nicht mittelſt einer Uebereinkunft, ſondern unmittelbar durch eine bloße Handlung übernommen wird; weil Der, gegen den man ſie hat, noch nicht dawar, als man ſie übernahm: es iſt die der Eltern gegen ihre Kinder. Wer ein Kind in die Welt ſetzt, hat die Pflicht es zu erhalten, bis es ſich ſelbſt zu erhalten fähig iſt: und ſollte dieſe Zeit, wie bei einem Blinden, Krüppel, Kretinen u. dgl. nie eintreten, ſo hört auch die Pflicht nie auf. Denn durch das bloße Nichtleiſten der Hülfe, alſo eine Unterlaſſung, würde er ſein Kind verletzen, ja, dem Untergange zuführen. Die moraliſche Pflicht der Kinder gegen die Eltern iſt nicht ſo unmittelbar und entſchieden. Sie beruht darauf, daß, weil jede Pflicht ein Recht giebt, auch die Eltern eines gegen die Kinder haben müſſen, welches bei dieſen die Pflicht des Gehorſams begründet, die aber nachmals, mit dem Recht, aus welchem ſie entſtanden iſt, auch aufhört. An ihre Stelle wird alsdann Dankbarkeit treten für Das, was die Eltern mehr gethan, als ſtrenge ihre Pflicht war. Jedoch, ein ſo häßliches, oft ſelbſt empörendes Laſter auch der Undank iſt; ſo iſt Dankbarkeit doch nicht Pflicht zu nennen: weil ihr Ausbleiben keine Verletzung des Andern, alſo kein Unrecht iſt. Außerdem müßte der Wohlthäter vermeint haben, ſtillſchweigend einen Handel abzuſchließen. — Allenfalls könnte man als unmittelbar durch eine Handlung entſtehende Verpflichtung den Erſatz für angerichteten Schaden geltend machen. Jedoch iſt dieſer, als Aufhebung der Folgen einer ungerechten Handlung, eine bloße Bemühung ſie auszulöſchen, etwas rein Negatives, das darauf beruht, daß die Handlung ſelbſt hätte unterbleiben ſollen. — Noch ſei hier bemerkt, daß die Billigkeit der Feind der Gerechtigkeit iſt und ihr oft gröblich zuſetzt: daher man ihr nicht zu viel einräu-

men soll. Der Deutsche ist ein Freund der Billigkeit, der Engländer hält es mit der Gerechtigkeit.

Das Gesetz der Motivation ist eben so streng, wie das der physischen Kausalität, führt also einen eben so unwiderstehlichen Zwang mit sich. Dem entsprechend giebt es zur Ausübung des Unrechts zwei Wege, den der Gewalt und den der List. Wie ich durch Gewalt einen Andern tödten, oder berauben, oder mir zu gehorchen zwingen kann; so kann ich alles dieses auch durch List ausführen, indem ich seinem Intellekt falsche Motive vorschiebe, in Folge welcher er thun muß, was er außerdem nicht thun würde. Dies geschieht mittelst der Lüge; deren Unrechtmäßigkeit allein hierauf beruht, ihr also nur anhängt, sofern sie ein Werkzeug der List, d. h. des Zwanges mittelst der Motivation ist. Dies aber ist sie in der Regel. Denn zunächst kann mein Lügen selbst nicht ohne Motiv geschehen: dies Motiv aber wird, mit den seltensten Ausnahmen, ein ungerechtes, nämlich die Absicht seyn, Andere, über die ich keine Gewalt habe, nach meinem Willen zu leiten, d. h. sie mittelst der Motivation zu zwingen. Diese Absicht liegt sogar auch der bloß windbeutelnden Lüge zum Grunde, indem wer sie braucht sich dadurch bei Andern in höheres Ansehen, als ihm zusteht, zu setzen sucht. — Die Verbindlichkeit des Versprechens und des Vertrages beruht darauf, daß sie, wenn nicht erfüllt, die feierlichste Lüge sind, deren Absicht, moralischen Zwang über Andere auszuüben, hier um so evidenter ist, als das Motiv der Lüge, die verlangte Leistung des Gegenparts, ausdrücklich ausgesprochen ist. Das Verächtliche des Betrugs kommt daher, daß er durch Gleißnerei seinen Mann entwaffnet, ehe er ihn angreift. Der Verrath ist sein Gipfel und wird, weil er in die Kategorie der doppelten Ungerechtigkeit gehört, tief verabscheut. Aber wie ich, ohne Unrecht, also mit Recht, Gewalt durch Gewalt vertreiben kann; so kann ich, wo mir die Gewalt abgeht, oder es mir bequemer scheint, es auch durch List. Ich habe also in den Fällen, wo ich ein Recht zur Gewalt habe, es auch zur Lüge: so z. B. gegen Räuber und unberechtigte Gewältiger jeder Art, die ich demnach durch List in eine Falle locke. Darum bindet ein gewaltsam abgezwungenes Versprechen nicht. — Aber das Recht zur Lüge geht in der That noch weiter: es tritt ein bei jeder völlig unbefugten Frage, welche

meine persönlichen, oder meine Geschäftsangelegenheiten betrifft, mithin vorwitzig ist, und deren Beantwortung nicht nur, sondern schon deren bloße Zurückweisung durch „ich will's nicht sagen", als Verdacht erweckend, mich in Gefahr bringen würde. Hier ist die Lüge die Nothwehr gegen unbefugte Neugier, deren Motiv meistens kein wohlwollendes ist. Denn, wie ich das Recht habe, dem vorausgesetzten bösen Willen Anderer und der demnach präsumirten physischen Gewalt physischen Widerstand, auf Gefahr des Beeinträchtigers, zum voraus entgegenzustellen und also, als Präventivmaaßregel, meine Gartenmauer mit scharfen Spitzen zu verwahren, Nachts auf meinem Hofe böse Hunde loszulassen, ja, nach Umständen, selbst Fußangeln und Selbstschüsse zu stellen, deren schlimme Folgen der Eindringer sich selber zuzuschreiben hat; so habe ich auch das Recht, dasjenige auf alle Weise geheim zu halten, dessen Kenntniß mich dem Angriff Anderer bloßstellen würde, und habe auch Ursache dazu, weil ich auch hier den bösen Willen Anderer als sehr leicht möglich annehmen und die Vorkehrungen dagegen zum voraus treffen muß. Daher sagt Ariosto:

Quantunque il simular sia le più volte
Ripreso, e dia di mala mente indici,
Si trova pure in molte cose e molte
Avere fatti evidenti benefici,
E danni e biasmi e morti avere tolte:
Che non conversiam' sempre con gli amici,
In questa assai più oscura che serena
Vita mortal, tutta d'invidia piena.*)
(Orl. fur., IV, 1.)

Ich darf also, ohne Unrecht, selbst der bloß präsumirten Beeinträchtigung durch List, zum voraus List entgegenstellen, und brauche daher nicht Dem, der unbefugt in meine Privatverhältnisse späht, Rede zu stehen, noch durch die Antwort: „Dies will ich geheim halten", die Stelle anzuzeigen, wo ein mir gefähr-

*) So sehr auch meistens die Verstellung getadelt wird und von schlechter Absicht zeugt; so hat sie dennoch in gar vielen Dingen augenfällig Gutes gestiftet, indem sie dem Schaden, der Schande und dem Tode vorbeugte: denn nicht immer reden wir mit Freunden, in diesem viel mehr finstern, als heitern, sterblichen Leben, welches von Neide strotzt.

liches, ihm vielleicht vortheilhaftes, jedenfalls ihm Macht über mich verleihendes Geheimniß liegt:

Scire volunt secreta domus, atque inde timeri.

Sondern ich bin alsdann befugt, ihn mit einer Lüge abzufertigen, auf ſeine Gefahr, falls ſie ihn in ſchädlichen Irrthum verſetzt. Denn hier iſt die Lüge das einzige Mittel, der vorwitzigen und verdächtigen Neugier zu begegnen: ich ſtehe daher im Fall der Nothwehr. Ask me no questions, and I'll tell you no lies*), iſt hier die richtige Maxime. Nämlich bei den Engländern, denen der Vorwurf der Lüge als die ſchwerſte Beleidigung gilt, und die eben daher wirklich weniger lügen, als die andern Nationen, werden dem entſprechend alle unbefugten, die Verhältniſſe des Andern betreffenden Fragen als eine Ungezogenheit angeſehen, welche der Ausdruck to ask questions bezeichnet. — Auch verfährt nach dem oben aufgeſtellten Princip jeder Verſtändige, ſelbſt wenn er von der ſtrengſten Rechtlichkeit iſt. Kehrt er z. B. von einem entlegenen Orte zurück, wo er Geld erhoben hat, und ein unbekannter Reiſender geſellt ſich zu ihm, frägt, wie gewöhnlich, erſt wohin, und dann woher, darauf allmälig auch, was ihn an jenen Ort geführt haben mag; — ſo wird Jener eine Lüge antworten, um der Gefahr des Raubes vorzubeugen. Wer in dem Hauſe, in welchem ein Mann, um deſſen Tochter er wirbt, wohnt, angetroffen, und nach der Urſache ſeiner unvermutheten Anweſenheit gefragt wird, giebt, wenn er nicht auf den Kopf gefallen iſt, unbedenklich eine falſche an. Und ſo kommen gar viele Fälle vor, in denen jeder Vernünftige, ohne allen Gewiſſensſkrupel, lügt. Dieſe Anſicht allein beſeitigt den ſchreienden Widerſpruch zwiſchen der Moral, die gelehrt, und der, die täglich ſelbſt von den Redlichſten und Beſten, ausgeübt wird. Jedoch muß dabei die angegebene Einſchränkung auf den Fall der Nothwehr ſtreng feſtgehalten werden; da außerdem dieſe Lehre abſcheulichem Mißbrauche offen ſtände: denn an ſich iſt die Lüge ein ſehr gefährliches Werkzeug. Aber wie, trotz dem Landfrieden, das Geſetz Jedem erlaubt, Waffen zu tragen und zu gebrauchen, nämlich im Fall der Nothwehr; ſo geſtattet für den ſelben Fall, aber eben ſo auch nur für dieſen, die Moral den Gebrauch der Lüge.

*) Frag' du mich nicht aus, will ich dich nicht belügen.

Dieſen Fall der Nothwehr gegen Gewalt oder Liſt ausgenommen, iſt jede Lüge ein Unrecht; daher die Gerechtigkeit Wahrhaftigkeit gegen Jedermann fordert. Aber gegen die völlig unbedingte, ausnahmsloſe und im Weſen der Sache liegende Verwerflichkeit der Lüge ſpricht ſchon Dies, daß es Fälle giebt, wo lügen ſogar Pflicht iſt, namentlich für Aerzte; ebenfalls, daß es edelmüthige Lügen giebt, z. B. die des Marquis Poſa im Don Carlos, die in der Gerusalemme liberata, II, 22, und überhaupt in allen den Fällen, wo Einer die Schuld des Andern auf ſich laden will; endlich daß ſogar Jeſus Chriſtus ein Mal abſichtlich die Unwahrheit geſagt hat (Joh. 7, 8). Demgemäß ſagt Campanella, in ſeinen Poesie filosofiche, madr. 9, geradezu: Bello è il mentir, se a fare gran ben' si trova*). Dagegen aber iſt die gangbare Lehre von der Nothlüge ein elender Flicken auf dem Kleide einer armſäligen Moral. — Die, auf Kants Veranlaſſung, in manchen Kompendien gegebenen Ableitungen der Unrechtmäßigkeit der Lüge, aus dem Sprachvermögen des Menſchen, ſind ſo platt, kindiſch und abgeſchmackt, daß man, nur um ihnen Hohn zu ſprechen, verſucht werden könnte, ſich dem Teufel in die Arme zu werfen und mit Talleyrand zu ſagen: l'homme a reçu la parole pour pouvoir cacher sa pensée. — Kants bei jeder Gelegenheit zur Schau getragener, unbedingter und gränzenloſer Abſcheu gegen die Lüge beruht entweder auf Affektation, oder auf Vorurtheil: in dem Kapitel ſeiner „Tugendlehre" von der Lüge, ſchilt er dieſe zwar mit allen ehrenrührigen Prädikaten, bringt aber gar keinen eigentlichen Grund für ihre Verwerflichkeit bei; welches doch wirkſamer geweſen wäre. Deklamiren iſt leichter als Beweiſen, und Moraliſiren leichter als Aufrichtigſeyn. Kant hätte beſſer gethan, jenen ſpeciellen Eifer gegen die Schadenfreude loszulaſſen: dieſe, nicht die Lüge, iſt das eigentlich teufliſche Laſter. Denn ſie iſt das gerade Gegentheil des Mitleids, und iſt nichts Anderes, als die ohnmächtige Grauſamkeit, welche die Leiden, in denen ſie Andere ſo gern erblickt, ſelbſt herbeizuführen unfähig, dem Zufall dankt,

*) Schön iſt das Lügen, wenn es viel Gutes ſtiftet.

der es ſtatt ihrer that. — Daß, nach dem Princip der ritterlichen Ehre, der Vorwurf der Lüge als ſo ſehr ſchwer und eigentlich mit dem Blute des Anſchuldigers abzuwaſchen genommen wird, liegt nicht daran, daß die Lüge unrecht iſt, da alsdann die Anſchuldigung eines durch Gewalt verübten Unrechts eben ſo ſchwer kränken müßte, was bekanntlich nicht der Fall iſt; ſondern es liegt daran, daß, nach dem Princip der ritterlichen Ehre, eigentlich die Gewalt das Recht begründet: wer nun, um ein Unrecht auszuführen, zur Lüge greift, beweiſt, daß ihm die Gewalt, oder der zur Anwendung dieſer nöthige Muth abgeht. Jede Lüge zeugt von Furcht: das bricht den Stab über ihn.

§. 18.

Die Tugend der Menſchenliebe.

Die Gerechtigkeit iſt alſo die erſte und grundweſentliche Kardinaltugend. Als ſolche haben auch die Philoſophen des Alterthums ſie anerkannt, jedoch ihr drei andere unpaſſend gewählte koordinirt. Hingegen haben ſie die Menſchenliebe, caritas, ἀγαπη, noch nicht als Tugend aufgeſtellt: ſelbſt der in der Moral ſich am höchſten erhebende Platon gelangt doch nur bis zur freiwilligen, uneigennützigen Gerechtigkeit. Praktiſch und faktiſch iſt zwar zu jeder Zeit Menſchenliebe dageweſen: aber theoretiſch zur Sprache gebracht und förmlich als Tugend, und zwar als die größte von allen, aufgeſtellt, ſogar auch auf die Feinde ausgedehnt, wurde ſie zuerſt vom Chriſtenthum, deſſen allergrößtes Verdienſt eben hierin beſteht, wiewohl nur hinſichtlich auf Europa; da in Aſien ſchon tauſend Jahre früher die unbegränzte Liebe des Nächſten eben ſowohl Gegenſtand der Lehre und Vorſchrift, wie der Ausübung geweſen war, indem Veda und Dharma-Saſtra, Itihaſa und Purana, wie auch die Lehre des Buddha's Schakia Muni, nicht müde werden, ſie zu predigen. — Und wenn wir es ſtreng nehmen wollen, ſo laſſen ſich auch bei den Alten Spuren der Anempfehlung der Menſchenliebe finden, z. B. beim Cicero, De finib., V, 23; ſogar ſchon beim Pythagoras, nach Jamblichus, De vita Pythagorae, c. 33. Mir liegt jetzt die philoſophiſche Ableitung dieſer Tugend aus meinem Princip ob.

Der zweite Grad, in welchem, mittelſt des oben thatſächlich nachgewieſenen, wiewohl ſeinem Urſprung nach geheimnißvollen Vorgangs des Mitleids, das fremde Leiden an ſich ſelbſt und als ſolches unmittelbar mein Motiv wird, ſondert ſich von dem erſten deutlich ab, durch den poſitiven Charakter der daraus hervorgehenden Handlungen; indem alsdann das Mitleid nicht bloß mich abhält, den Andern zu verletzen, ſondern ſogar mich antreibt, ihm zu helfen. Je nachdem nun theils jene unmittelbare Theilnahme lebhaft und tief gefühlt, theils die fremde Noth groß und dringend iſt, werde ich durch jenes rein moraliſche Motiv bewogen werden, ein größeres oder geringeres Opfer dem Bedürfniß oder der Noth des Andern zu bringen, welches in der Anſtrengung meiner leiblichen oder geiſtigen Kräfte für ihn, in meinem Eigenthum, in meiner Geſundheit, Freiheit, ſogar in meinem Leben beſtehen kann. Hier alſo, in der unmittelbaren, auf keine Argumentation geſtützten, noch deren bedürfenden Theilnahme, liegt der allein lautere Urſprung der Menſchenliebe, der caritas, ἀγαπη, alſo derjenigen Tugend, deren Maxime iſt, omnes, quantum potes, juva, und aus welcher alles Das fließt, was die Ethik unter dem Namen Tugendpflichten, Liebespflichten, unvollkommene Pflichten vorſchreibt. Dieſe ganz unmittelbare, ja, inſtinktartige Theilnahme am fremden Leiden, alſo das Mitleid, iſt die alleinige Quelle ſolcher Handlungen, wenn ſie moraliſchen Werth haben, d. h. von allen egoiſtiſchen Motiven rein ſeyn, und eben deshalb in uns ſelbſt diejenige innere Zufriedenheit erwecken ſollen, welche man das gute, befriedigte, lobende Gewiſſen nennt; wie auch bei dem Zuſchauer die eigenthümliche Beiſtimmung, Hochachtung, Bewunderung und ſogar demüthigenden Rückblick auf ſich ſelbſt hervorrufen ſollen, welcher eine nicht abzuleugnende Thatſache iſt. Hat hingegen eine wohlthätige Handlung irgend ein anderes Motiv; ſo kann ſie nicht anders, als egoiſtiſch ſeyn, wenn ſie nicht gar boshaft iſt. Denn, entſprechend den oben aufgeſtellten Urtriebfedern aller Handlungen, nämlich Egoismus, Bosheit, Mitleid, laſſen ſich die Motive, welche überhaupt den Menſchen bewegen können, unter drei, ganz allgemeine und oberſte Klaſſen bringen: 1) eigenes Wohl, 2) fremdes Wehe, 3) fremdes Wohl. Iſt nun das Motiv einer wohl-

thätigen Handlung nicht aus der dritten Klasse; so muß es schlechterdings der ersten oder zweiten angehören. Letzteres ist wirklich bisweilen der Fall: z. B. wenn ich Einem wohlthue, um einen Andern, dem ich nicht wohlthue, zu kränken, oder ihm sein Leiden noch fühlbarer zu machen; oder auch um einen Dritten, der demselben nicht wohlthat, zu beschämen; oder endlich um den, dem ich wohlthue, dadurch zu demüthigen. Ersteres aber ist viel öfter der Fall, nämlich sobald ich, bei einer guten That, sei es auch noch so entfernt und auf weitestem Umwege, mein eigenes Wohl im Auge habe, also wenn mich Rücksicht auf Belohnung, in dieser oder einer andern Welt, oder die zu erlangende Hochschätzung und der Ruf eines edeln Herzens, oder die Ueberlegung, daß der, dem heute ich helfe, mir ein Mal wieder helfen, oder sonst nützen und dienen könnte, endlich auch, wenn mich der Gedanke treibt, die Maxime des Edelmuths oder der Wohlthätigkeit müsse aufrecht erhalten werden, da sie mir doch auch ein Mal zu gute kommen könne, kurz, sobald mein Zweck irgend ein anderer ist, als ganz allein der rein objektive, daß ich dem Andern geholfen, ihn aus seiner Noth und Bedrängniß gerissen, ihn von seinem Leiden befreiet wissen will: und nichts darüber und nichts daneben! Nur dann, und ganz allein dann, habe ich wirklich jene Menschenliebe, caritas, ἀγαπη, bewiesen, welche gepredigt zu haben, das große, auszeichnende Verdienst des Christenthums ist. Aber gerade die Vorschriften, welche das Evangelium seinem Geheiß der Liebe hinzufügt, wie: μη γνώτω ἡ ἀριστερά σου, τί ποιεῖ ἡ δεξία σου (sinistra tua manus haud cognoscat, quae dextra facit) und ähnliche, sind auf das Gefühl dessen gegründet, was ich hier deducirt habe, daß nämlich ganz allein die fremde Noth und keine andere Rücksicht mein Motiv seyn muß, wenn meine Handlung moralischen Werth haben soll. Ganz richtig wird ebendaselbst (Matth. 6, 2) gesagt, daß Die, welche mit Ostentation geben, ihren Lohn dahin haben. Aber die Beden ertheilen auch hier uns gleichsam die höhere Weihe, indem sie wiederholentlich versichern, daß wer irgend einen Lohn seiner Werke begehrt, noch auf dem Wege der Finsterniß begriffen und zur Erlösung nicht reif sei. — Wenn Einer, indem er ein Almosen giebt, mich früge, was er davon hat; so wäre meine gewissenhafte Antwort: „Dieses, daß jenem

Armen sein Schicksal um so viel erleichtert wird; außerdem aber schlechterdings nichts. Ist dir nun damit nicht gedient, und daran eigentlich nichts gelegen; so hast du eigentlich nicht ein Almosen geben, sondern einen Kauf thun wollen: da bist du um dein Geld betrogen. Ist dir aber daran gelegen, daß Jener, den der Mangel drückt, weniger leide; so hast du eben deinen Zweck erreicht, hast dies davon, daß er weniger leidet, und siehst genau, wie weit deine Gabe sich belohnt."

Wie ist es nun aber möglich, daß ein Leiden, welches nicht meines ist, nicht mich trifft, doch eben so unmittelbar, wie sonst nur mein eigenes, Motiv für mich werden, mich zum Handeln bewegen soll? Wie gesagt, nur dadurch, daß ich es, obgleich mir nur als ein Aeußeres, bloß vermittelst der äußern Anschauung oder Kunde gegeben, dennoch mitempfinde, es als meines fühle, und doch nicht in mir, sondern in einem Andern, und also eintritt was schon Calderon ausspricht:

que entre el ver
Padecer y el padecer
Ninguna distancia habia.
„No siempre el peor es cierto", Jorn. II, p. 229.
(daß zwischen leiden sehen und leiden kein Unterschied sei.)

Dies aber setzt voraus, daß ich mich mit dem Andern gewissermaaßen identificirt habe, und folglich die Schranke zwischen Ich und Nicht-Ich, für den Augenblick, aufgehoben sei: nur dann wird die Angelegenheit des Andern, sein Bedürfniß, seine Noth, sein Leiden unmittelbar zum meinigen: dann erblicke ich ihn nicht mehr, wie ihn doch die empirische Anschauung giebt, als ein mir Fremdes, mir Gleichgültiges, von mir gänzlich Verschiedenes; sondern in ihm leide ich mit, trotz dem, daß seine Haut meine Nerven nicht einschließt. Nur dadurch kann sein Wehe, seine Noth, Motiv für mich werden: außerdem kann es durchaus nur meine eigene. Dieser Vorgang ist, ich wiederhole es, mysteriös: denn er ist etwas, wovon die Vernunft keine unmittelbare Rechenschaft geben kann, und dessen Gründe auf dem Wege der Erfahrung nicht auszumitteln sind. Und doch ist er alltäglich. Jeder hat ihn oft an sich selbst erlebt, sogar dem Hartherzigsten und Selbstsüchtigsten ist er nicht fremd geblieben. Er tritt täglich

ein vor unsern Augen, im Einzelnen, im Kleinen, überall wo, auf unmittelbaren Antrieb, ohne viel Ueberlegung, ein Mensch dem Andern hilft und beispringt, ja, bisweilen selbst sein Leben für Einen, den er zum ersten Male sieht, in die augenscheinlichste Gefahr setzt, ohne mehr dabei zu denken, als eben daß er die große Noth und Gefahr des Andern sieht. Er tritt im Großen ein, wenn, nach langer Ueberlegung und schwerer Debatte, die hochherzige Brittische Nation 20 Millionen Pfund Sterling hingiebt, um den Negersklaven in ihren Kolonien die Freiheit zu erkaufen; unter dem Beifallsjubel einer ganzen Welt. Wer diese schöne Handlung im großen Stil, dem Mitleid als Triebfeder absprechen wollte, um sie dem Christenthum zuzuschreiben, bedenke, daß im ganzen Neuen Testament kein Wort gegen die Sklaverei gesagt ist; so allgemein auch damals die Sache war; und daß vielmehr, noch 1860, in Nord-Amerika, bei Debatten über die Sklaverei, Einer sich darauf berufen hat, daß Abraham und Jakob auch Sklaven gehalten haben.

Was nun in jedem einzelnen Fall die praktischen Ergebnisse jenes mysteriösen innern Vorgangs seyn werden, mag die Ethik in Kapiteln und Paragraphen über Tugendpflichten, oder Liebespflichten, oder unvollkommene Pflichten, oder wie sonst, auseinandersetzen. Die Wurzel, die Grundlage von dem Allen ist die hier dargelegte, aus welcher der Grundsatz entspringt: omnes, quantum potes, juva; und aus diesem ist hier alles Uebrige gar leicht abzuleiten, wie aus der ersten Hälfte meines Princips, also aus dem Neminem laede, alle Pflichten der Gerechtigkeit. Die Ethik ist in Wahrheit die leichteste aller Wissenschaften; wie es auch nicht anders zu erwarten steht, da Jeder die Obliegenheit hat, sie selbst zu konstruiren, selbst aus dem obersten Grundsatz, der in seinem Herzen wurzelt, die Regel für jeden vorkommenden Fall abzuleiten: denn Wenige haben die Muße und Geduld, eine fertig konstruirte Ethik zu erlernen. Aus der Gerechtigkeit und Menschenliebe fließen sämmtliche Tugenden, daher sind jene die Kardinaltugenden, mit deren Ableitung der Grundstein der Ethik gelegt ist. — Gerechtigkeit ist der ganze ethische Inhalt des Alten Testaments, und Menschenliebe der des Neuen: diese ist die καινη ἐντολη (Joh. 13, 34), in welcher, nach Paulus (Röm. 13, 8—10), alle Christlichen Tugenden enthalten sind.

§. 19.

Bestätigungen des dargelegten Fundaments der Moral.

Die jetzt ausgesprochene Wahrheit, daß das Mitleid, als die einzige nicht egoistische, auch die alleinige ächt moralische Triebfeder sei, ist, seltsamer, ja, fast unbegreiflicher Weise, paradox. Ich will daher versuchen, sie den Ueberzeugungen des Lesers dadurch zu entfremden, daß ich sie als durch die Erfahrung und die Aussprüche des allgemeinen Menschengefühls bestätigt nachweise.

1) Zu diesem Zweck will ich zuvörderst einen beliebig erdachten Fall zum Beispiel nehmen, der in dieser Untersuchung als experimentum crucis gelten kann. Um mir aber nicht die Sache leicht zu machen, nehme ich keinen Fall der Menschenliebe, sondern eine Rechtsverletzung und zwar die stärkste. — Man setze zwei junge Leute, Kajus und Titus, beide leidenschaftlich verliebt, doch jeder in ein anderes Mädchen: und jedem stehe ein wegen äußerer Umstände bevorzugter Nebenbuhler durchaus im Wege. Beide seien entschlossen, jeder den seinigen aus der Welt zu schaffen, und Beide seien vor aller Entdeckung, sogar vor jedem Verdacht, vollkommen gesichert. Als jedoch Jeder seinerseits an die nähere Veranstaltung des Mordes geht, stehen Beide, nach einem Kampfe mit sich selbst, davon ab. Ueber die Gründe dieses Aufgebens ihres Entschlusses sollen sie uns aufrichtige und deutliche Rechenschaft ablegen. — Nun soll die Rechenschaft, welche Kajus giebt, ganz in die Wahl des Lesers gestellt seyn. Er mag etwan durch religiöse Gründe, wie den Willen Gottes, die dereinstige Vergeltung, das künftige Gericht u. dgl. abgehalten worden seyn. Oder aber er sage: „Ich bedachte, daß die Maxime meines Ver„fahrens in diesem Fall sich nicht geeignet haben würde, eine „allgemein gültige Regel für alle möglichen vernünftigen Wesen „abzugeben, indem ich ja meinen Nebenbuhler allein als Mittel „und nicht zugleich als Zweck behandelt haben würde." — Oder er sage mit Fichte: „Jedes Menschenleben ist Mittel zur Realisation „des Sittengesetzes: also kann ich nicht, ohne gegen die Realisa„tion des Sittengesetzes gleichgültig zu seyn, Einen vernichten, der „zu derselben beizutragen bestimmt ist." (Sittenlehre, S. 373.) —

(Diesem Skrupel, beiläufig gesagt, könnte er dadurch begegnen, daß er, im Besitz seiner Geliebten, bald ein neues Instrument des Sittengesetzes zu produciren hofft.) — Oder er sage, nach Wollaston: „Ich habe überlegt, daß jene Handlung der Aus„druck eines unwahren Satzes seyn würde." — Oder er sage, nach Hutcheson: „Der moralische Sinn, dessen Empfindungen, „wie die jedes andern Sinnes, nicht weiter erklärlich sind, hat „mich bestimmt, es seyn zu lassen." — Oder er sage, nach Adam Smith: „Ich sah voraus, daß meine Handlung gar keine Sym„pathie mit mir in den Zuschauern derselben erregt haben würde." — Oder, nach Christian Wolf: „Ich erkannte, daß ich da„durch meiner eigenen Vervollkommnung entgegen arbeiten und „auch keine fremde befördern würde." — Oder er sage, nach Spinoza: „Homini nihil utilius homine: ergo hominem in„terimere nolui." — Kurz, er sage, was man will. — Aber Titus, dessen Rechenschaft ich mir vorbehalte, der sage: „Wie „es zu den Anstalten kam, und ich deshalb, für den Augenblick, „mich nicht mit meiner Leidenschaft, sondern mit jenem Neben„buhler zu beschäftigen hatte; da zuerst wurde mir recht deutlich, „was jetzt mit ihm eigentlich vorgehen sollte. Aber nun ergriff „mich Mitleid und Erbarmen, es jammerte mich seiner, ich konnte „es nicht über's Herz bringen: ich habe es nicht thun können." — Jetzt frage ich jeden redlichen und unbefangenen Leser: Welcher von Beiden ist der bessere Mensch? — Welchem von Beiden möchte er sein eigenes Schicksal lieber in die Hand geben? — Welcher von ihnen ist durch das reinere Motiv zurückgehalten worden? — Wo liegt demnach das Fundament der Moral?

2) Nichts empört so im tiefsten Grunde unser moralisches Gefühl, wie Grausamkeit. Jedes andere Verbrechen können wir verzeihen, nur Grausamkeit nicht. Der Grund hievon ist, daß Grausamkeit das gerade Gegentheil des Mitleids ist. Wenn wir von einer sehr grausamen That Kunde erhalten, wie z. B. die ist, welche eben jetzt die Zeitungen berichten, von einer Mutter, die ihren fünfjährigen Knaben dadurch gemordet hat, daß sie ihm siedendes Oel in den Schlund goß, und ihr jüngeres Kind dadurch, daß sie es lebendig begrub; — oder die, welche eben aus Algier gemeldet wird, daß nach einem zufälligen Streit und Kampf zwischen einem Spanier und einem Algierer, dieser, als der stärkere, jenem die ganze untere Kinnlade rein ausriß und als Trophäe davon trug, jenen lebend zurücklassend; — dann werden wir von Entsetzen ergriffen und rufen aus: „Wie ist es möglich, so etwas zu thun?" — Was ist der Sinn dieser Frage? Ist er vielleicht: Wie ist es möglich, die Strafen des künftigen Lebens so wenig zu fürchten? — Schwerlich. — Oder: Wie ist es möglich, nach einer Maxime zu handeln, die so gar nicht geeignet ist, ein allgemeines Gesetz für alle vernünftigen Wesen zu werden? — Gewiß nicht. — Oder: Wie ist es möglich, seine eigene und die fremde Vollkommenheit so sehr zu vernachlässigen? — Eben so wenig. — Der Sinn jener Frage ist ganz gewiß bloß dieser: Wie ist es möglich, so ganz ohne Mitleid zu seyn? — Also ist es der größte Mangel an Mitleid, der einer That den Stempel der tiefsten moralischen Verworfenheit und Abscheulichkeit aufdrückt. Folglich ist Mitleid die eigentliche moralische Triebfeder.

3) Ueberhaupt ist die von mir aufgestellte Grundlage der Moral und Triebfeder der Moralität die einzige, der sich eine reale, ja, ausgedehnte Wirksamkeit nachrühmen läßt. Denn von den übrigen Moralprincipien der Philosophen wird dies wohl Niemand behaupten wollen; da diese aus abstrakten, zum Theil selbst spitzfindigen Sätzen bestehen, ohne anderes Fundament, als eine künstliche Begriffskombination, so daß ihre Anwendung auf das wirkliche Handeln sogar oft eine lächerliche Seite haben würde. Eine gute That, bloß aus Rücksicht auf das Kantische Moralprincip vollbracht, würde im Grunde das Werk eines philosophischen Pedantismus seyn, oder aber auf Selbsttäuschung hinauslaufen, indem die Vernunft des Handelnden eine That, welche andere, vielleicht edlere Triebfedern hätte, als das Produkt des kategorischen Imperativs und des auf nichts gestützten Begriffs der Pflicht auslegte. Aber nicht nur von den philosophischen, auf bloße Theorie berechneten, sondern sogar auch von den ganz zum praktischen Behuf aufgestellten religiösen Moralprincipien läßt sich selten eine entschiedene Wirksamkeit nachweisen. Dies sehen wir zuvörderst daran, daß, trotz der großen Religionsverschiedenheit auf Erden, der Grad der Moralität, oder vielmehr Immoralität, durchaus keine jener entsprechende Verschiedenheit aufweist, sondern, im Wesentlichen so ziemlich überall der selbe ist. Nur muß man nicht Rohheit und Verfeinerung mit Mora-

lität und Immoralität verwechseln. Die Religion der Griechen hatte eine äußerst geringe, fast nur auf den Eid beschränkte moralische Tendenz; es wurde kein Dogma gelehrt und keine Moral öffentlich gepredigt: wir sehen aber nicht, daß deshalb die Griechen, Alles zusammengenommen, moralisch schlechter gewesen wären, als die Menschen der Christlichen Jahrhunderte. Die Moral des Christenthums ist viel höherer Art, als die der übrigen Religionen, die jemals in Europa aufgetreten sind: aber wer deshalb glauben wollte, daß die Europäische Moralität sich in eben dem Maaße verbessert hätte und jetzt wenigstens unter den gleichzeitigen excellirte, den würde man nicht nur bald überführen können, daß unter Mohammedanern, Gebern, Hindu und Buddhaisten mindestens eben so viel Redlichkeit, Treue, Toleranz, Sanftmuth, Wohlthätigkeit, Edelmuth und Selbstverleugnung gefunden wird, als unter den Christlichen Völkern; sondern sogar würde das lange Verzeichniß unmenschlicher Grausamkeiten, die das Christenthum begleitet haben, in den zahlreichen Religionskriegen, den unverantwortlichen Kreuzzügen, in der Ausrottung eines großen Theils der Ureinwohner Amerikas und Bevölkerung dieses Welttheils mit aus Afrika herangeschleppten, ohne Recht, ohne einen Schein des Rechts, ihren Familien, ihrem Vaterlande, ihrem Welttheil entrissenen und zu endloser Zuchthausarbeit verdammten Negersklaven*), in den unermüdlichen Ketzerverfolgungen und himmelschreienden Inquisitionsgerichten, in der Bartholomäusnacht, in der Hinrichtung von 18000 Niederländern durch Alba, u. s. w. u. s. w. — eher einen Ausschlag zu Ungunsten des Christenthums besorgen lassen. Ueberhaupt aber, wenn man die vortreffliche Moral, welche die Christliche und mehr oder weniger jede Religion predigt, vergleicht mit der Praxis ihrer Bekenner, und sich vorstellt, wohin es mit dieser kommen würde, wenn nicht der weltliche Arm die Verbrechen verhinderte, ja, was wir zu befürchten hätten, wenn auch nur auf Einen Tag alle Gesetze aufgehoben würden; so wird man bekennen müssen, daß die Wirkung aller Religionen auf die Moralität eigentlich sehr geringe ist.

*) Noch jetzt wird, nach Buxton, The African slavetrade, 1839, ihre Zahl jährlich durch ungefähr 150000 frische Afrikaner vermehrt, bei deren Einfangung und Reise über 200000 andere jämmerlich umkommen.

Hieran ist freilich die Glaubensschwäche Schuld. Theoretisch und so lange es bei der frommen Betrachtung bleibt, scheint Jedem sein Glaube fest. Allein die That ist der harte Probierstein aller unserer Ueberzeugungen: wenn es zu ihr kommt und nun der Glaube durch große Entsagungen und schwere Opfer bewährt werden soll; da zeigt sich die Schwäche desselben. Wenn ein Mensch ein Verbrechen ernstlich meditirt; so hat er die Schranke der ächten reinen Moralität bereits durchbrochen: danach aber ist das Erste, was ihn aufhält, alle Mal der Gedanke an Justiz und Polizei. Entschlägt er sich dessen, durch die Hoffnung diesen zu entgehen; so ist die zweite Schranke, die sich ihm entgegenstellt, die Rücksicht auf seine Ehre. Kommt er nun aber auch über diese Schutzwehr hinweg; so ist sehr viel dagegen zu wetten, daß, nach Ueberwindung dieser zwei mächtigen Widerstände, jetzt noch irgend ein Religionsdogma Macht genug über ihn haben werde, um ihn von der That zurückzuhalten. Denn wen nahe und gewisse Gefahren nicht abschrecken, den werden die entfernten und bloß auf Glauben beruhenden schwerlich in Zaum halten. Ueberdies läßt sich gegen jede ganz allein aus religiösen Ueberzeugungen hervorgegangene gute Handlung noch einwenden, daß sie nicht uneigennützig gewesen, sondern aus Rücksicht auf Lohn und Strafe geschehen sei, folglich keinen rein moralischen Werth habe. Diese Einsicht finden wir stark ausgedrückt in einem Briefe des berühmten Großherzogs Karl August von Weimar, wo es heißt: „Baron Weyhers fand selber, das müsse ein schlechter Kerl sein, der durch Religion gut, und nicht von Natur dazu geneigt sei. In vino veritas.“ (Briefe an J. H. Merck, Br. 229.) — Nun betrachte man dagegen die von mir aufgestellte moralische Triebfeder. Wer wagt es, einen Augenblick in Abrede zu stellen, daß sie zu allen Zeiten, unter allen Völkern, in allen Lagen des Lebens, auch im gesetzlosen Zustande, auch mitten unter den Gräueln der Revolutionen und Kriege, und im Großen wie im Kleinen, jeden Tag und jede Stunde, eine entschiedene und wahrhaft wundersame Wirksamkeit äußert, täglich vieles Unrecht verhindert, gar manche gute That, ohne alle Hoffnung auf Lohn und oft ganz unerwartet ins Daseyn ruft, und daß wo sie und nur sie allein wirksam gewesen, wir Alle mit Rührung und Hochachtung der That den ächten moralischen Werth unbedingt zugestehen.

4) Denn gränzenloſes Mitleid mit allen lebenden Weſen iſt der feſteſte und ſicherſte Bürge für das ſittliche Wohlverhalten und bedarf keiner Kaſuiſtik. Wer davon erfüllt iſt, wird zuverläſſig Keinen verletzen, Keinen beeinträchtigen, Keinem wehe thun, vielmehr mit Jedem Nachſicht haben, Jedem verzeihen, Jedem helfen, ſo viel er vermag, und alle ſeine Handlungen werden das Gepräge der Gerechtigkeit und Menſchenliebe tragen. Hingegen verſuche man einmal zu ſagen: „Dieſer Menſch iſt tugendhaft, aber er kennt kein Mitleid.“ Oder: „Es iſt ein ungerechter und boshafter Menſch; jedoch iſt er ſehr mitleidig“; ſo wird der Widerſpruch fühlbar. — Der Geſchmack iſt verſchieden; aber ich weiß mir kein ſchöneres Gebet, als Das, womit die Alt-Indiſchen Schauſpiele (wie in früheren Zeiten die Engliſchen mit dem für den König) ſchließen. Es lautet: „Mögen alle lebende Weſen von Schmerzen frei bleiben.“

5) Auch aus einzelnen Zügen läßt ſich entnehmen, daß die wahre moraliſche Grundtriebfeder das Mitleid iſt. Es iſt, z. B., eben ſo unrecht, einen Reichen, wie einen Armen, durch gefahrloſe legale Kniffe, um hundert Thaler zu bringen: aber die Vorwürfe des Gewiſſens und der Tadel der unbetheiligten Zeugen werden im zweiten Fall ſehr viel lauter und heftiger ausfallen; daher auch ſchon Ariſtoteles ſagt: δεινότερον δέ ἐστι τὸν ἀτυχοῦντα, ἢ τὸν εὐτυχοῦντα, ἀδικεῖν (iniquius autem est, injuriam homini infortunato, quam fortunato, intulisse), Probl., XXIX, 2. Hingegen werden die Vorwürfe noch leiſer, als im erſten Falle ſeyn, wenn es eine Staatskaſſe iſt, die man übervortheilt hat: denn dieſe kann kein Gegenſtand des Mitleids ſeyn. Man ſieht, daß nicht unmittelbar die Rechtsverletzung, ſondern zunächſt das dadurch auf den Andern gebrachte Leiden den Stoff des eigenen und fremden Tadels liefert. Die bloße Rechtsverletzung als ſolche, z. B. die obige gegen eine Staatskaſſe, wird zwar auch vom Gewiſſen und von Andern gemißbilligt werden, aber nur ſofern die Maxime, *jedes* Recht zu achten, welche den wahrhaft ehrlichen Mann macht, dadurch gebrochen iſt; alſo mittelbar und im geringern Grade. War es jedoch eine *anvertraute* Staatskaſſe, ſo iſt der Fall ein ganz anderer, indem hier der oben feſtgeſtellte Begriff der *doppelten Ungerechtigkeit*, mit ſeinen ſpecifiſchen Eigenſchaften, eintritt. Auf dem hier Aus-

einandergeſetzten beruht es, daß der ſchwerſte Vorwurf, welcher habſüchtigen Erpreſſern und legalen Schurken überall gemacht wird, der iſt, daß ſie das Gut der Wittwen und Waiſen an ſich geriſſen haben: eben weil dieſe, als ganz hülflos, mehr noch, als Andere, hätten das Mitleid erwecken ſollen. Der gänzliche Mangel an dieſem iſt es alſo, welcher den Menſchen der Ruchloſigkeit überführt.

6) Noch augenſcheinlicher, als der Gerechtigkeit, liegt der Menſchenliebe Mitleid zum Grunde. Keiner wird von Andern Beweiſe ächter Menſchenliebe erhalten, ſo lange es ihm in jedem Betracht wohl geht. Der Glückliche kann zwar das Wohlwollen ſeiner Angehörigen und Freunde vielfach erfahren: aber die Aeußerungen jener reinen, uneigennützigen, objektiven Theilnahme am fremden Zuſtand und Schickſal, welche Wirkung der Menſchenliebe ſind, bleiben dem in irgend einem Betracht Leidenden aufbehalten. Denn an dem Glücklichen *als ſolchem* nehmen wir nicht Theil; vielmehr bleibt er *als ſolcher* unſerm Herzen fremd: habeat sibi sua. Ja, er wird, wenn er Viel vor Andern voraus hat, leicht Neid erregen, welcher droht, bei ſeinem einſtigen Sturz von der Höhe des Glücks, ſich in Schadenfreude zu verwandeln. Jedoch bleibt dieſe Drohung meiſtens unerfüllt und es kommt nicht zu dem Sophokleiſchen γελῶσι δ' ἐχθροι (rident inimici). Denn ſobald der Glückliche ſtürzt, geht eine große Umgeſtaltung in den Herzen der Uebrigen vor, welche für unſere Betrachtung belehrend iſt. Nämlich zuvörderſt zeigt ſich jetzt, welcher Art der Antheil war, den die Freunde ſeines Glücks an ihm nahmen: diffugiunt cadis cum faece siccatis amici. Aber andererſeits, was er mehr fürchtete, als das Unglück ſelbſt, und was zu denken ihm unerträglich fiel, das Frohlocken der Neider ſeines Glücks, das Hohngelächter der Schadenfreude, bleibt meiſtens aus: der Neid iſt verſöhnt, er iſt mit ſeiner Urſache verſchwunden, und das jetzt an ſeine Stelle tretende Mitleid gebiert die Menſchenliebe. Oft haben die Neider und Feinde eines Glücklichen, bei ſeinem Sturz, ſich in ſchonende, tröſtende und helfende Freunde verwandelt. Wer hat nicht, wenigſtens in ſchwächeren Graden, etwas der Art an ſich ſelbſt erlebt und, von irgend einem Unglücksfall betroffen, mit Ueberraſchung geſehen, daß Die, welche bisher die größte Kälte, ſogar Uebelwollen gegen ihn verriethen,

jetzt mit ungeheuchelter Theilnahme an ihn herantraten. Denn Unglück ist die Bedingung des Mitleids und Mitleid die Quelle der Menschenliebe. — Dieser Betrachtung verwandt ist die Bemerkung, daß unsern Zorn, selbst wenn er gerecht ist, nichts so schnell besänftigt, wie hinsichtlich des Gegenstandes desselben die Rede: „es ist ein Unglücklicher". Denn was für das Feuer der Regen, das ist für den Zorn das Mitleid. Dieserhalb rathe ich Dem, der nicht gern etwas zu bereuen haben möchte, daß, wenn er von Zorn gegen einen Andern entbrannt, diesem ein großes Leid zuzufügen gedenkt, er sich lebhaft vorstellen möge, er hätte es ihm bereits zugefügt, sähe ihn jetzt mit seinen geistigen, oder körperlichen Schmerzen, oder Noth und Elend, ringen und müßte zu sich sagen: das ist mein Werk. Wenn irgend Etwas, so vermag dieses seinen Zorn zu dämpfen. Denn Mitleid ist das rechte Gegengift des Zorns, und durch jenen Kunstgriff gegen sich selbst anticipirt man, während es noch Zeit ist,

> la pitié, dont la voix,
> Alors qu'on est vengé, fait entendre ses lois.
> *Volt.*, „Sémiramis", A. 5, Sc. 6.

Ueberhaupt wird unsere gehässige Stimmung gegen Andere durch nichts so leicht beseitigt, als wenn wir einen Gesichtspunkt fassen, von welchem aus sie unser Mitleid in Anspruch nehmen. — Sogar daß Eltern, in der Regel, das kränkliche Kind am meisten lieben, beruht darauf, daß es immerfort Mitleid erregt.

7) Die von mir aufgestellte moralische Triebfeder bewährt sich als die ächte ferner dadurch, daß sie auch die Thiere in ihren Schutz nimmt, für welche in den andern Europäischen Moralsystemen so unverantwortlich schlecht gesorgt ist. Die vermeinte Rechtlosigkeit der Thiere, der Wahn, daß unser Handeln gegen sie ohne moralische Bedeutung sei, oder, wie es in der Sprache jener Moral heißt, daß es gegen Thiere keine Pflichten gebe, ist geradezu eine empörende Rohheit und Barbarei des Occidents, deren Quelle im Judenthum liegt. In der Philosophie beruht sie auf der aller Evidenz zum Trotz angenommenen gänzlichen Verschiedenheit zwischen Mensch und Thier, welche bekanntlich am entschiedensten und grellsten von Kartesius ausgesprochen ward, als eine nothwendige Konsequenz seiner Irrthümer.

Als nämlich die Kartesisch-Leibnitz-Wolfische Philosophie aus abstrakten Begriffen die rationale Psychologie aufbaute und eine unsterbliche anima rationalis konstruirte; da traten die natürlichen Ansprüche der Thierwelt diesem exklusiven Privilegio und Unsterblichkeits-Patent der Menschenspecies augenscheinlich entgegen, und die Natur legte, wie bei allen solchen Gelegenheiten, still ihren Protest ein. Nun mußten die von ihrem intellektueller Gewissen geängstigten Philosophen suchen, die rationale Psychologie durch die empirische zu stützen und daher bemüht seyn, zwischen Mensch und Thier eine ungeheuere Kluft, einen unermeßlichen Abstand zu eröffnen, um, aller Evidenz zum Trotz, sie als von Grund aus verschieden darzustellen. Solcher Bemühungen spottet schon Boileau:

> Les animaux ont-ils des universités?
> Voit-on fleurir chez eux des quatre facultés?

Da sollten am Ende gar die Thiere sich nicht von der Außenwelt zu unterscheiden wissen und kein Bewußtseyn ihrer selbst, kein Ich haben! Gegen solche abgeschmackte Behauptungen darf man nur auf den jedem Thiere, selbst dem kleinsten und letzten, inwohnenden gränzenlosen Egoismus hindeuten, der hinlänglich bezeugt, wie sehr die Thiere sich ihres Ichs, der Welt oder dem Nicht-Ich gegenüber bewußt sind. Wenn so ein Kartesianer sich zwischen den Klauen eines Tigers befände, würde er auf das deutlichste inne werden, welchen scharfen Unterschied ein solcher zwischen seinem Ich und Nicht-Ich setzt. Solchen Sophistikationen der Philosophen entsprechend finden wir, auf dem populären Wege, die Eigenheit mancher Sprachen, namentlich der deutschen, daß sie für das Essen, Trinken, Schwangerseyn, Gebären, Sterben und den Leichnam der Thiere ganz eigene Worte haben, um nicht die gebrauchen zu müssen, welche jene Akte beim Menschen bezeichnen, und so unter der Diversität der Worte die vollkommene Identität der Sache zu verstecken. Da die alten Sprachen eine solche Duplicität der Ausdrücke nicht kennen, sondern unbefangen die selbe Sache mit dem selben Worte bezeichnen; so ist jener elende Kunstgriff ohne Zweifel das Werk Europäischer Pfaffenschaft, die, in ihrer Profanität, nicht glaubt weit genug gehen zu können im Verleugnen und Lästern des ewigen

Wesens, welches in allen Thieren lebt; wodurch sie den Grund gelegt hat zu der in Europa üblichen Härte und Grausamkeit gegen Thiere, auf welche ein Hochasiate nur mit gerechtem Abscheu hinsehen kann. In der Englischen Sprache begegnen wir jenem nichtswürdigen Kunstgriff nicht; ohne Zweifel, weil die Sachsen, als sie England eroberten, noch keine Christen waren. Dagegen findet sich ein Analogon desselben in der Eigenthümlichkeit, daß im Englischen alle Thiere generis neutrius sind und daher durch das Pronomen it (es) vertreten werden, ganz wie leblose Dinge; welches, zumal bei den Primaten, wie Hunde, Affen u. s. w., ganz empörend ausfällt und unverkennbar ein Pfaffenkniff ist, um die Thiere zu Sachen herabzusetzen. Die alten Aegypter, deren ganzes Leben religiösen Zwecken geweiht war, setzten in den selben Grüften die Mumien der Menschen und die der Ibisse, Krokodile u. s. w. bei: aber in Europa ist es ein Gräuel und Verbrechen, wenn der treue Hund neben der Ruhestätte seines Herrn begraben wird, auf welcher er bisweilen, aus einer Treue und Anhänglichkeit, wie sie beim Menschengeschlechte nicht gefunden wird, seinen eigenen Tod abgewartet hat. — Auf die Erkenntniß der Identität des Wesentlichen in der Erscheinung des Thiers und der des Menschen leitet nichts entschiedener hin, als die Beschäftigung mit Zoologie und Anatomie: was soll man daher sagen, wenn heut zu Tage (1839) ein frömmelnder Zootom einen absoluten und radikalen Unterschied zwischen Mensch und Thier zu urgiren sich erdreistet und hierin so weit geht, die redlichen Zoologen, welche, fern von aller Pfäfferei, Augendienerei und Tartüffianismus, an der Hand der Natur und Wahrheit ihren Weg verfolgen, anzugreifen und zu verunglimpfen?

Man muß wahrlich an allen Sinnen blind, oder vom foetor Judaicus total chloroformirt seyn, um nicht zu erkennen, daß das Wesentliche und Hauptsächliche im Thiere und im Menschen das Selbe ist und daß was Beide unterscheidet, nicht im Primären, im Princip, im Archäus, im innern Wesen, im Kern beider Erscheinungen liegt, als welcher in der einen wie in der andern der Wille des Individuums ist, sondern allein im Sekundären, im Intellekt, im Grad der Erkenntnißkraft, welcher beim Menschen, durch das hinzugekommene Vermögen abstrakter

Erkenntniß, genannt Vernunft, ein ungleich höherer ist, jedoch erweislich nur vermöge einer größern cerebralen Entwickelung, also der somatischen Verschiedenheit eines einzigen Theiles, des Gehirns, und namentlich seiner Quantität nach. Hingegen ist des Gleichartigen zwischen Thier und Mensch, sowohl psychisch als somatisch, ohne allen Vergleich mehr. So einem occidentalischen, judaisirten Thierverächter und Vernunftidolater muß man in Erinnerung bringen, daß, wie Er von seiner Mutter, so auch der Hund von der seinigen gesäugt worden ist. Daß sogar Kant in jenen Fehler der Zeit- und Landesgenossen gefallen ist, habe ich oben gerügt. Daß die Moral des Christenthums die Thiere nicht berücksichtigt, ist ein Mangel derselben, den es besser ist einzugestehen, als zu perpetuiren, und über den man sich um so mehr wundern muß, als diese Moral im Uebrigen die größte Uebereinstimmung zeigt mit der des Brahmanismus und Buddhaismus, bloß weniger stark ausgedrückt und nicht bis zu den Extremen durchgeführt ist; daher man kaum zweifeln kann, daß sie, wie auch die Idee von einem Mensch gewordenen Gotte (Avatar), aus Indien stammt und über Aegypten nach Judäa gekommen seyn mag; so daß das Christenthum ein Abglanz Indischen Urlichtes von den Ruinen Aegyptens wäre, welcher aber leider auf Jüdischen Boden fiel. Als ein artiges Symbol des eben gerügten Mangels in der Christlichen Moral, bei ihrer sonstigen großen Uebereinstimmung mit der Indischen, ließe sich der Umstand auffassen, daß Johannes der Täufer ganz in der Weise eines Indischen Saniassi's auftritt, dabei aber — in Thierfelle gekleidet! welches bekanntlich jedem Hindu ein Gräuel seyn würde; da sogar die Königliche Societät zu Kalkutta ihr Exemplar der Veden nur unter dem Versprechen erhielt, daß sie es nicht, nach Europäischer Weise, in Leder binden lassen würde: daher es sich in ihrer Bibliothek in Seide gebunden vorfindet. Einen ähnlichen, charakteristischen Kontrast bietet die Evangelische Geschichte vom Fischzuge Petri, den der Heiland, durch ein Wunder, dermaaßen segnet, daß die Böte mit Fischen bis zum Sinken überfüllt werden (Luk. 5), mit der Geschichte von dem in Aegyptische Weisheit eingeweihten Pythagoras, welcher den Fischern ihren Zug, während das Netz noch unter dem Wasser liegt, abkauft, um sodann allen gefangenen Fischen ihre Freiheit zu schenken (Apul.

de magia, p. 36. Bip.). — Mitleid mit Thieren hängt mit der Güte des Charakters so genau zusammen, daß man zuversichtlich behaupten darf, wer gegen Thiere grausam ist, könne kein guter Mensch seyn. Auch zeigt dieses Mitleid sich als aus der selben Quelle mit der gegen Menschen zu übenden Tugend entsprungen. So z. B. werden fein fühlende Personen, bei der Erinnerung, daß sie, in übler Laune, im Zorn, oder vom Wein erhitzt, ihren Hund, ihr Pferd, ihren Affen unverdienter oder unnöthiger Weise, oder über die Gebühr gemißhandelt haben, die selbe Reue, die selbe Unzufriedenheit mit sich selbst empfinden, welche bei der Erinnerung an gegen Menschen verübtes Unrecht empfunden wird, wo sie die Stimme des strafenden Gewissens heißt. Ich erinnere mich, gelesen zu haben, daß ein Engländer, der in Indien, auf der Jagd, einen Affen geschossen hatte, den Blick, welchen dieser im Sterben auf ihn warf, nicht vergessen gekonnt und seitdem nie mehr auf Affen geschossen hat. Eben so Wilhelm Harris, ein wahrer Nimrod, der, bloß um das Vergnügen der Jagd zu genießen, in den Jahren 1836 und 1837 tief in das innere Afrika reiste. In seiner 1838 zu Bombay erschienenen Reise erzählt er, daß, nachdem er den ersten Elephanten, welches ein weiblicher war, erlegt hatte und am folgenden Morgen das gefallene Thier aufsuchte, alle anderen Elephanten aus der Gegend entflohen waren: bloß das Junge des gefallenen hatte die Nacht bei der todten Mutter zugebracht, kam jetzt, alle Furcht vergessend, den Jägern mit den lebhaftesten und deutlichsten Bezeugungen seines trostlosen Jammers entgegen, und umschlang sie mit seinem kleinen Rüssel, um ihre Hülfe anzurufen. Da, sagt Harris, habe ihn eine wahre Reue über seine That ergriffen und sei ihm zu Muthe gewesen, als hätte er einen Mord begangen. Diese fein fühlende Englische Nation sehen wir, vor allen andern, durch ein hervorstechendes Mitleid mit Thieren ausgezeichnet, welches sich bei jeder Gelegenheit kund giebt und die Macht gehabt hat, dieselbe, dem sie übrigens degradirenden „kalten Aberglauben" zum Trotz, dahin zu bewegen, daß sie die in der Moral von der Religion gelassene Lücke durch die Gesetzgebung ausfüllte. Denn diese Lücke eben ist Ursache, daß man in Europa und Amerika der Thier-Schutz-Vereine bedarf, welche selbst nur mittelst Hülfe der Justiz und Polizei wirken können.

In Asien gewähren die Religionen den Thieren hinlänglichen Schutz, daher dort kein Mensch an dergleichen Vereine denkt. Indessen erwacht auch in Europa mehr und mehr der Sinn für die Rechte der Thiere, in dem Maaße, als die seltsamen Begriffe von einer bloß zum Nutzen und Ergötzen der Menschen ins Daseyn gekommenen Thierwelt, in Folge welcher man die Thiere ganz als Sachen behandelt, allmälig verblassen und verschwinden. Denn diese sind die Quelle der rohen und ganz rücksichtslosen Behandlung der Thiere in Europa, und habe ich den Alttestamentlichen Ursprung derselben nachgewiesen im zweiten Bande der Parerga, §. 178. Zum Ruhme der Engländer also sei es gesagt, daß bei ihnen zuerst das Gesetz auch die Thiere ganz ernstlich gegen grausame Behandlung in Schutz genommen hat, und der Bösewicht es wirklich büßen muß, daß er gegen Thiere, selbst wenn sie ihm gehören, gefrevelt hat. Ja, hiemit noch nicht zufrieden, besteht in London eine zum Schutz der Thiere freiwillig zusammengetretene Gesellschaft, Society for the prevention of cruelty to animals, welche, auf Privatwegen, mit bedeutendem Aufwande, sehr viel thut, um der Thierquälerei entgegen zu arbeiten. Ihre Emissarien passen heimlich auf, um nachher als Denunzianten der Quäler sprachloser, empfindender Wesen aufzutreten, und überall hat man deren Gegenwart zu befürchten*).

---

*) Wie ernstlich die Sache genommen wird, zeigt das folgende ganz frische Beispiel, welches ich aus dem Birmingham-Journal vom December 1839 übersetze: „Gefangennehmung einer Gesellschaft von 84 Hundehetzern. „— Da man erfahren hatte, daß gestern auf dem Plan in der Fuchsstraße „zu Birmingham eine Hundehetze Statt finden sollte, ergriff die Gesellschaft „der Thierfreunde Vorsichtsmaaßregeln, um sich der Hülfe der Polizei zu „versichern, von welcher ein starkes Detachement nach dem Kampfplatze „marschirte und, sobald es eingelassen worden, die gesammte gegenwärtige „Gesellschaft arretirte. Diese Theilnehmer wurden nunmehr paarweise mit „Handschlingen aneinandergebunden und dann das Ganze durch ein langes „Seil in der Mitte vereinigt: so wurden sie nach dem Polizeiamt geführt, „woselbst der Bürgermeister mit dem Magistrat Sitzung hielt. Die beiden „Hauptpersonen wurden jede zu einer Strafe von 1 Pfund Sterling nebst „8½ Schilling Kosten und im Nichtzahlungsfall zu 14 Tage schwerer Ar„beit im Zuchthause verurtheilt. Die übrigen wurden entlassen." — Die „Stutzer, welche bei solchen noblen Plaisirs nie zu fehlen pflegen, werden

Bei steilen Brücken in London hält die Gesellschaft ein Gespann Pferde, welches jedem schwer beladenen Wagen unentgeltlich vorgelegt wird. Ist das nicht schön? Erzwingt es nicht unsern Beifall, so gut wie eine Wohlthat gegen Menschen? Auch die Philanthropic Society zu London setzte ihrerseits im Jahre 1837 einen Preis von 30 Pfund aus, für die beste Darlegung moralischer Gründe gegen Thierquälerei, welche jedoch hauptsächlich aus dem Christenthum genommen seyn sollten, wodurch freilich die Aufgabe erschwert war: der Preis ist 1839 dem Herrn Macnamara zuerkannt worden. In Philadelphia besteht, zu ähnlichen Zwecken, eine Animals friends Society. Dem Präsidenten derselben hat T. Forster (ein Engländer) sein Buch Philozoia, moral reflections on the actual condition of animals and the means of improving the same (Brüssel 1839) dedicirt. Das Buch ist originell und gut geschrieben. Als Engländer sucht der Verfasser seine Ermahnungen zu menschlicher Behandlung der Thiere natürlich auch auf die Bibel zu stützen, gleitet jedoch

in der Procession sehr genirt ausgesehen haben. — Aber ein noch strengeres Exempel aus neuerer Zeit finden wir in den Times vom 6. April 1855, S. 6, und zwar eigentlich von dieser Zeitung selbst statuirt. Sie berichtet nämlich den gerichtlich gewordenen Fall der Tochter eines sehr begüterten Schottischen Baronets, welche ihr Pferd höchst grausam, mit Knüttel und Messer, gepeinigt hatte, wofür sie zu 5 Pfund Sterling Strafe verurtheilt worden war. Daraus nun aber macht so ein Mädchen sich nichts, und würde also eigentlich ungestraft davon gehüpft seyn, wenn nicht die Times mit der rechten und empfindlichen Züchtigung nachgekommen wären, indem sie, die Vor- und Zunamen des Mädchens zwei Mal, mit großen Buchstaben hinsetzend, fortfahren: „Wir können nicht umhin, zu sagen, daß ein Paar „Monat Gefängnißstrafe, nebst einigen, privatim, aber vom handfestesten „Weibe im Hampshire applicirten Auspeitschungen eine viel passendere Be„strafung der Miß N. N. gewesen seyn würde. Eine Elende dieser Art „hat alle ihrem Geschlechte zustehenden Rücksichten und Vorrechte verwirkt: „wir können sie nicht mehr als ein Weib betrachten." — Ich widme diese Zeitungsnachrichten besonders den jetzt in Deutschland errichteten Vereinen gegen Thierquälerei, damit sie sehen, wie man es angreifen muß, wenn es etwas werden soll; wiewohl ich dem preiswürdigen Eifer des Herrn Hofrath Perner in München, der sich diesem Zweige der Wohlthätigkeit gänzlich gewidmet hat und die Anregung dazu über ganz Deutschland verbreitet, meine volle Anerkennung zolle.

überall ab; so daß er endlich zu dem Argument greift, Jesus Christus sei ja im Stalle bei Ochselein und Eselein geboren, wodurch symbolisch angedeutet wäre, daß wir die Thiere als unsere Brüder zu betrachten und demgemäß zu behandeln hätten. — Alles hier Angeführte bezeugt, daß die in Rede stehende moralische Saite nachgerade auch in der occidentalischen Welt anzuklingen beginnt. Daß übrigens das Mitleid mit Thieren nicht so weit führen muß, daß wir, wie die Brahmanen, uns der thierischen Nahrung zu enthalten hätten, beruht darauf, daß in der Natur die Fähigkeit zum Leiden gleichen Schritt hält mit der Intelligenz; weshalb der Mensch durch Entbehrung der thierischen Nahrung, zumal im Norden, mehr leiden würde, als das Thier durch einen schnellen und stets unvorhergesehenen Tod, welchen man jedoch mittelst Chloroform noch mehr erleichtern sollte. Ohne thierische Nahrung hingegen würde das Menschengeschlecht im Norden nicht ein Mal bestehen können. Nach dem selben Maaßstabe läßt der Mensch das Thier auch für sich arbeiten, und nur das Uebermaaß der aufgelegten Anstrengung wird zur Grausamkeit.

8) Sehen wir einmal ganz ab von aller, vielleicht möglichen, metaphysischen Erforschung des letzten Grundes jenes Mitleids, aus welchem allein die nicht-egoistischen Handlungen hervorgehen können, und betrachten wir dasselbe vom empirischen Standpunkt aus, bloß als Naturanstalt; so wird Jedem einleuchten, daß zu möglichster Linderung der zahllosen und vielgestalteten Leiden, denen unser Leben ausgesetzt ist und welchen Keiner ganz entgeht, wie zugleich als Gegengewicht des brennenden Egoismus, der alle Wesen erfüllt und oft in Bosheit übergeht, — die Natur nichts Wirksameres leisten konnte, als daß sie in das menschliche Herz jene wundersame Anlage pflanzte, vermöge welcher das Leiden des Einen vom Andern mitempfunden wird, und aus der die Stimme hervorgeht, welche, je nachdem der Anlaß ist, Diesem „Schone!" Jenem „Hilf!" stark und vernehmlich zuruft. Gewiß war von dem hieraus entspringenden gegenseitigen Beistande für die Wohlfahrt Aller mehr zu hoffen, als von einem allgemeinen und abstrakten, aus gewissen Vernunftbetrachtungen und Begriffskombinationen sich ergebenden, strengen Pflichtgebot, von welchem um so weniger Erfolg zu erwarten stände, als dem

rohen Menſchen allgemeine Sätze und abſtrakte Wahrheiten ganz unverſtändlich ſind, indem für ihn nur das Konkrete etwas iſt, — die ganze Menſchheit aber, mit Ausnahme eines äußerſt kleinen Theils, ſtets roh war und bleiben muß, weil die viele, für das Ganze unumgänglich nöthige körperliche Arbeit die Ausbildung des Geiſtes nicht zuläßt. Hingegen zur Erweckung des als die alleinige Quelle uneigennütziger Handlungen und deshalb als die wahre Baſis der Moralität nachgewieſenen Mitleids, bedarf es keiner abſtrakten, ſondern nur der anſchauenden Erkenntniß, der bloßen Auffaſſung des konkreten Falles, auf welche daſſelbe, ohne weitere Gedankenvermittlung, ſogleich anſpricht.

9) In völliger Uebereinſtimmung mit dieſer letzten Betrachtung werden wir folgenden Umſtand finden. Die Begründung, welche ich der Ethik gegeben habe, läßt mich zwar unter den Schulphiloſophen ohne Vorgänger, ja, ſie iſt, in Beziehung auf die Lehrmeinungen dieſer, paradox, indem Manche von ihnen, z. B. die Stoiker (Sen., De clem., II, 5), Spinoza (Eth., IV, prop. 50), Kant (Kritik der praktiſchen Vernunft, S. 213; — R., S. 257), das Mitleid geradezu verwerfen und tadeln. Dagegen aber hat meine Begründung die Autorität des größten Moraliſten der ganzen neuern Zeit für ſich: denn dies iſt, ohne Zweifel, J. J. Rouſſeau, der tiefe Kenner des menſchlichen Herzens, der ſeine Weisheit nicht aus Büchern, ſondern aus dem Leben ſchöpfte, und ſeine Lehre nicht für das Katheder, ſondern für die Menſchheit beſtimmte, er, der Feind der Vorurtheile, der Zögling der Natur, welchem allein ſie die Gabe verliehen hatte, moraliſiren zu können, ohne langweilig zu ſeyn, weil er die Wahrheit traf und das Herz rührte. Von ihm alſo will ich einige Stellen zur Beſtätigung meiner Anſicht herzuſetzen mir erlauben, nachdem ich im Bisherigen mit Anführungen ſo ſparſam wie möglich geweſen bin.

Im Discours sur l'origine de l'inégalité, S. 91 (edit. Bip.), ſagt er: Il y a un autre principe, que Hobbes n'a point apperçu, et qui ayant été donné à l'homme pour adoucir, en certaines circonstances, la férocité de son amour-propre, tempère l'ardeur qu'il a pour son bien-être par une *répugnance innée à voir souffrir son semblable.* Je ne crois

pas avoir aucune contradiction à craindre en accordant à l'homme *la seule vertu naturelle* qu'ait été forcé de reconnaitre le détracteur le plus outré des vertus humaines. Je parle *de la pitié* etc. — S. 92: Mandeville a bien senti qu'avec toute leur morale les hommes n'eussent jamais été que des monstres, si la nature ne leur eut donné *la pitié* à l'appui de la raison: mais il n'a pas vû, que *de cette seule qualité découlent toutes les vertus sociales*, qu'il veut disputer aux hommes. En effet qu'est-ce-que la générosité, la clémence, l'humanité, sinon *la pitié* appliquée aux faibles, aux coupables, ou à l'espèce humaine en général? La bienveillance et l'amitié même sont, à le bien prendre, des productions d'une pitié constante, fixée sur un objet particulier; car désirer que quelqu'un ne souffre point, qu'est-ce autre-chose, que désirer qu'il soit heureux? — — La commisération sera d'autant plus énergique, que *l'animal spectateur s'identifiera* plus intimément *avec l'animal souffrant.* — S. 94: Il est donc bien certain, que la pitié est un sentiment naturel, qui, modérant dans chaque individu l'amour de soi-même, concourt à la conservation mutuelle de toute l'espèce. C'est elle, qui dans l'état de nature, tient lieu de lois, de moeurs et de vertus, avec cet avantage, que nul ne sera tenté de désobéir à sa douce voix: c'est elle, qui détournera tout sauvage robuste d'enlever à un faible enfant, ou à un viellard infirme sa subsistence acquise avec peine, si lui même espère pouvoir trouver la sienne ailleurs: c'est elle qui, au lieu de cette maxime sublime de justice raisonnée „fais à autrui comme tu veux qu'on te fasse", inspire à tous les hommes cette autre maxime de bonté naturelle, bien moins parfaite, mais plus utile peut-être que la précédente „fais ton bien avec le moindre mal d'autrui qu'il est possible". C'est, en un mot, *dans ce sentiment naturel plutôt, que dans les argumens subtils, qu'il faut chercher la cause de la répugnance qu'éprouverait tout homme à mal faire*, même indépendamment des maximes de l'éducation. — Hiemit vergleiche man, was er ſagt im Émile, L. IV, p. 115—120 (ed. Bip.), wo es unter Anderm heißt: En effet, comment nous laissons nous émouvoir à la pitié, si ce n'est

en nous transportant hors de nous et en nous *indentifiant avec l'animal souffrant; en quittant, pour ainsi dire, notre être, pour prendre le sien?* Nous ne souffrons qu'autant que nous jugeons qu'il souffre: *ce n'est pas dans nous, c'est dans lui, que nous souffrons.* — — — offrir au jeune homme des objets, sur lesquels puisse agir la force expansive de son coeur, qui le dilatent, qui l'étendent sur les autres êtres. qui le fassent partout *se retrouver hors de lui;* écarter avec soin ceux, qui le resserrent, le concentrent, et tendent le ressort *du moi humain* etc. —

Von Autoritäten abseiten der Schulen, wie gesagt, entblößt, führe ich noch an, daß die Chinesen fünf Kardinaltugenden (Tschang) annehmen, unter welchen das Mitleid (Sin) obenansteht. Die übrigen vier sind: Gerechtigkeit, Höflichkeit, Weisheit und Aufrichtigkeit*). Dem entsprechend sehen wir auch bei den Hindu, auf den zum Andenken verstorbener Fürsten errichteten Gedächtnißtafeln, unter den ihnen nachgerühmten Tugenden das Mitleid mit Menschen und Thieren die erste Stelle einnehmen. In Athen hatte das Mitleid einen Altar auf dem Forum: Ἀθηναίοις δὲ ἐν τῇ ἀγορᾷ ἐστι Ἐλέου βωμὸς, ᾧ μάλιστα θεῶν, ἐς ἀνθρώπινον βίον καὶ μεταβολὰς πραγμάτων ὅτι ὠφέλιμος, μόνοι τιμὰς Ἑλλήνων νέμουσιν Ἀθηναῖοι. Παυσ., I, 17. (Atheniensibus in foro commiserationis ara est, quippe cui, inter omnes Deos, vitam humanam et mutationem rerum maxime adjuvanti, soli inter Graecos, honores tribuunt Athenienses.) Diesen Altar erwähnt auch Lukianos im Timon, §. 99. — Ein von Stobäos uns aufbehaltener Ausspruch des Phokion stellt das Mitleid als das Allerheiligste im Menschen dar: οὔτε ἐξ ἱεροῦ βωμὸν, οὔτε ἐκ τῆς ἀνθρωπίνης φύσεως ἀφαιρετέον τὸν ἔλεον (nec aram e fano, nec commiserationem e vita humana tollendam esse). In der Sapientia Indorum, welches die Griechische Uebersetzung des Pantscha Tantra ist, heißt es (Sect. 3, p. 220): Λέγεται γὰρ, ὡς πρώτη τῶν ἀρετῶν ἡ ἐλεημοσύνη (princeps virtutum misericordia censetur). Man sieht, daß

*) Journ. Asiatique, Vol. 9, p. 62, zu vergleichen mit Meng-Tseu, ed. Stan. Julien, 1824, L. I, §. 45; auch mit Meng-Tseu in den Livres sacrés de l'Orient par Pauthier, p. 281.

alle Zeiten und alle Länder sehr wohl die Quelle der Moralität erkannt haben; nur Europa nicht; wovon allein der foetor Judaicus Schuld ist, der hier Alles und Alles durchzieht: da muß es dann schlechterdings ein Pflichtgebot, ein Sittengesetz, ein Imperativ, kurzum, eine Ordre und Kommando sehn, dem parirt wird: davon gehen sie nicht ab, und wollen nicht einsehen, daß Dergleichen immer nur den Egoismus zur Grundlage hat. Bei Einzelnen freilich und Ueberlegenen hat die gefühlte Wahrheit sich kund gegeben: so bei Rousseau, wie oben angeführt; und auch Lessing, in einem Briefe von 1756, sagt: „Der mitleidigste Mensch ist der beste Mensch, zu allen gesellschaftlichen Tugenden, zu allen Arten der Großmuth der aufgelegteste."

§. 20.

Vom ethischen Unterschiede der Charaktere.

Die letzte Frage, deren Beantwortung zur Vollständigkeit des dargelegten Fundaments der Ethik gehört, ist diese: Worauf beruht der so große Unterschied im moralischen Verhalten der Menschen? Wenn Mitleid die Grundtriebfeder aller ächten, d. h. uneigennützigen Gerechtigkeit und Menschenliebe ist; warum wird der Eine, der Andere aber nicht dadurch bewogen? — Vermag vielleicht die Ethik, indem sie die moralische Triebfeder aufdeckt, auch sie in Thätigkeit zu versetzen? Kann sie den hartherzigen Menschen in einen mitleidigen und dadurch in einen gerechten und menschenfreundlichen umschaffen? — Gewiß nicht: der Unterschied der Charaktere ist angeboren und unvertilgbar. Dem Boshaften ist seine Bosheit so angeboren, wie der Schlange ihre Giftzähne und Giftblase; und so wenig wie sie kann er es ändern. Velle non discitur, hat der Erzieher des Nero gesagt. Platon untersucht im Meno ausführlich, ob die Tugend sich lehren lasse, oder nicht: er führt eine Stelle des Theognis an:

ἀλλὰ διδάσκων
Οὔποτε ποιήσεις τὸν κακὸν ἄνδρ' ἀγαθόν.
(sed docendo nunquam ex malo bonum hominem facies)

und gelangt zu dem Resultate: ἀρετὴ ἂν εἴη οὔτε φύσει, οὔτε διδακτόν· ἀλλὰ θείᾳ μοίρᾳ παραγιγνομένη, ἄνευ νοῦ, οἷς ἂν

παραγίγνηται (virtus utique nec doctrina, neque natura nobis aderit; verum divina sorte, absque mente, in eum, qui illam sortitus fuerit, influet); wobei mir der Unterſchied zwiſchen φυσει und ϑεια μοιρα ungefähr den zwiſchen Phyſiſch und Metaphyſiſch zu bezeichnen ſcheint. Schon der Vater der Ethik, Sokrates, hat, nach Angabe des Ariſtoteles, behauptet: οὐκ ἐφ' ἡμῖν γενέσϑαι τὸ σπουδαίους εἶναι, ἢ φαύλους (in nostra potestate non est, bonos, aut malos esse). (Eth. magna, I, 9.) Ariſtoteles ſelbſt äußert ſich in gleichem Sinn: πᾶσι γὰρ δοκεῖ ἕκαστα τῶν ἠϑῶν ὑπάρχειν φύσει πως· καὶ γὰρ δίκαιοι, καὶ σωφρονικοὶ, καὶ τ'ἄλλα ἔχομεν εὐϑὺς ἐκ γενετῆς (singuli enim mores in omnibus hominibus quodammodo videntur inesse natura: namque ad justitiam, temperantiam, fortitudinem, ceterasque virtutes apti atque habiles sumus, cum primum nascimur). (Eth. Nicom., VI, 13.) Desgleichen finden wir dieſe Ueberzeugung ſehr entſchieden ausgeſprochen in den jedenfalls ſehr alten, wenn auch vielleicht nicht ächten Fragmenten des Pythagoreers Archytas, welche uns Stobäos aufbehalten hat im Florilegio, Tit. I, §. 77. Sie ſind auch abgedruckt in den Opusculis Graecorum sententiosis et moralibus, edente Orellio, Vol. 2, p. 240. Daſelbſt alſo heißt es, im Doriſchen Dialekt: Τὰς γὰρ λόγοις καὶ ἀποδείξεσιν ποτιχρωμένας ἀρετὰς δέον ἐπιστάμας ποταγορεύεν, ἀρετὰν δέ, τὰν ἠϑικὰν καὶ βελτίσταν ἕξιν τῶ ἀλόγω μέρεος τᾶς ψυχᾶς, καϑ' ἃν καὶ ποιοί τινες ἠμεν λεγόμεϑα κατὰ τὸ ἦϑος, οἷον ἐλευϑέριοι, δίκαιοι καὶ σώφρονες. (Eas enim, quae ratione et demonstratione utuntur, virtutes fas est, scientias appellare; virtutis autem nomine intelligemus moralem et optimum *animi partis ratione carentis habitum*, secundum quem qualitatem aliquam moralem habere dicimur, vocamurque v. c. liberales, justi et temperantes.) Wenn man die ſämmtlichen Tugenden und Laſter, welche Ariſtoteles im Buche de virtutibus et vitiis zu kurzer Ueberſicht zuſammengeſtellt hat, überblickt; ſo wird man finden, daß ſie alle ſich nur denken laſſen als angeborene Eigenſchaften, ja, nur als ſolche ächt ſeyn können; hingegen wenn ſie, in Folge vernünftiger Ueberlegung, willkührlich angenommen wären, eigentlich auf Verſtellung hinauslaufen und unächt ſeyn würden: daher alsdann auf ihren Fortbeſtand und Bewährung im Drange der

Umſtände durchaus nicht zu rechnen wäre. Nicht anders verhält es ſich auch mit der Tugend der Menſchenliebe, die bei Ariſtoteles, wie bei allen Alten, fehlt. In gleichem Sinne daher, wenn auch ſeinen ſkeptiſchen Ton beibehaltend, ſagt Montaigne: Seroit-il vrai, que pour être bon tout-à-fait, il nous le faille être par occulte, naturelle et universelle propriété, sans loi, sans raison, sans exemple? (L. II, c. 11.) Lichtenberg aber ſagt geradezu: „Alle Tugend aus Vorſatz taugt nicht viel. Gefühl, oder Gewohnheit iſt das Ding.“ (Vermiſchte Schriften, „Moraliſche Bemerkungen“.) Aber ſogar die urſprüngliche Lehre des Chriſtenthums ſtimmt dieſer Anſicht bei, indem es, in der Bergpredigt ſelbſt, bei Lukas, Kap. 6, V. 45, heißt: ὁ ἀγαϑὸς ἄνϑρωπος ἐκ τοῦ ἀγαϑοῦ ϑησαυροῦ τῆς καρδίας αὐτοῦ προφέρει τὸ ἀγαϑὸν, καὶ ὁ πονηρὸς ἄνϑρωπος ἐκ τοῦ πονηροῦ ϑησαυροῦ τῆς καρδίας αὐτοῦ προφέρει τὸ πονηρὸν (homo bonus ex bono animi sui thesauro profert bonum, malusque ex malo animi sui thesauro profert malum), nachdem, in den beiden vorhergehenden Verſen, die bildliche Erläuterung der Sache, durch die Frucht, welche ſtets dem Baum gemäß ausfällt, vorangeſchickt war.

Kant aber iſt es, der zuerſt dieſen wichtigen Punkt vollkommen aufgeklärt hat, durch ſeine große Lehre, daß dem empiriſchen Charakter, der, als eine Erſcheinung, ſich in der Zeit und in einer Vielheit von Handlungen darſtellt, der intelligibele Charakter zum Grunde liegt, welcher die Beſchaffenheit des Dinges an ſich jener Erſcheinung und daher von Raum und Zeit, Vielheit und Veränderung, unabhängig iſt. Hieraus allein wird die jedem Erfahrenen bekannte, ſo erſtaunliche, ſtarre Unveränderlichkeit der Charaktere erklärlich, welche die Wirklichkeit und Erfahrung den Verſprechungen einer den Menſchen moraliſch beſſern wollenden und von Fortſchritten in der Tugend redenden Ethik allezeit ſiegreich entgegengehalten und dadurch bewieſen hat, daß die Tugend angeboren und nicht angepredigt wird. Wenn nicht der Charakter, als Urſprüngliches, unveränderlich und daher aller Beſſerung, mittelſt Berichtigung der Erkenntniß, unzugänglich wäre; wenn vielmehr, wie jene platte Ethik es behauptet, eine Beſſerung des Charakters mittelſt der Moral und demnach „ein ſtetiger Fortſchritt zum Guten“ möglich wäre; — ſo müßte, ſollen nicht alle die vielen religiöſen Anſtalten und moraliſirenden

Bemühungen ihren Zweck verfehlt haben, wenigstens im Durchschnitt, die ältere Hälfte der Menschen bedeutend besser als die jüngere seyn. Davon ist aber so wenig eine Spur, daß wir umgekehrt eher von jungen Leuten etwas Gutes hoffen, als von alten, als welche durch die Erfahrung schlimmer geworden sind. Es kann zwar kommen, daß ein Mensch im Alter etwas besser, ein anderer wiederum schlechter erscheint, als er in der Jugend war: Dies liegt aber bloß daran, daß im Alter, in Folge der reifern und vielfach berichtigten Erkenntniß, der Charakter reiner und deutlicher hervortritt; während in der Jugend Unwissenheit, Irrthümer und Chimären bald falsche Motive vorschoben, bald wirkliche verdeckten; — wie dies folgt aus dem in der vorhergehenden Abhandlung S. 50 fg. unter 3 Gesagten. — Daß unter den bestraften Verbrechern sich viel mehr junge als alte befinden, kommt daher, daß, wo Anlage zu dergleichen Thaten im Charakter liegt, sie auch bald den Anlaß findet, als That hervorzutreten, und ihr Ziel, Galeere oder Galgen, erreicht: und umgekehrt, wen die Anlässe eines langen Lebens nicht zu Verbrechen haben bewegen können, der wird auch späterhin nicht leicht auf Motive dazu stoßen. Daher scheint mir der wahre Grund der dem Alter gezollten Achtung darin zu liegen, daß ein Alter die Prüfung eines langen Lebens bestanden und seine Unbescholtenheit bewahrt hat: denn dies ist die Bedingung jener Achtung. — Dieser Ansicht gemäß hat man, im wirklichen Leben, sich durch jene Verheißungen der Moralisten auch niemals irre machen lassen; sondern hat Dem, der ein Mal sich schlecht erwiesen, nie mehr getraut, und auf den Edelmuth Dessen, der ein Mal Proben davon abgelegt, nach Allem, was sich auch verändert haben mochte, stets mit Zuversicht hingeblickt. Operari sequitur Esse, ist ein fruchtbarer Satz der Scholastik: jedes Ding in der Welt wirkt nach seiner unveränderlichen Beschaffenheit, die sein Wesen, seine Essentia ausmacht; so auch der Mensch. Wie Einer ist, so wird, so muß er handeln, und das liberum arbitrium indifferentiae ist eine längst explodirte Erfindung aus der Kindheit der Philosophie, mit welcher immerhin sich einige alte Weiber im Doktorhute noch schleppen mögen.

Die drei ethischen Grundtriebfedern des Menschen, Egoismus, Bosheit, Mitleid, sind in Jedem in einem andern und unglaublich verschiedenen Verhältnisse vorhanden. Je nachdem dieses ist, werden die Motive auf ihn wirken und die Handlungen ausfallen. Ueber einen egoistischen Charakter werden nur egoistische Motive Gewalt haben, und die zum Mitleid, wie die zur Bosheit redenden werden nicht dagegen aufkommen: er wird so wenig sein Interesse opfern, um an seinem Feinde Rache zu nehmen, als um seinem Freunde zu helfen. Ein Anderer, der für boshafte Motive stark empfänglich ist, wird oft, um Andern zu schaden, großen eigenen Nachtheil nicht scheuen. Denn es giebt Charaktere, die im Verursachen des fremden Leidens einen Genuß finden, der das eigene eben so große überwiegt: dum alteri noceat sui negligens (Sen., De ira, I, 1). Diese gehen mit leidenschaftlicher Wonne in den Kampf, in welchem sie eben so große Verletzungen zu empfangen, als auszutheilen erwarten: ja, sie werden, mit Vorbedacht, Den, der ihnen ein Uebel verursacht hat, morden und gleich darauf, um der Strafe zu entgehen, sich selbst; wie dies die Erfahrung sehr oft gezeigt hat. Hingegen besteht die Güte des Herzens in einem tief gefühlten, universellen Mitleid mit Allem was Leben hat, zunächst aber mit dem Menschen; weil mit der Steigerung der Intelligenz die Empfänglichkeit für das Leiden gleichen Schritt hält: daher die unzähligen, geistigen und körperlichen Leiden des Menschen das Mitleid viel stärker in Anspruch nehmen, als der allein körperliche und selbst da dumpfere Schmerz des Thieres. Die Güte des Charakters wird demnach zunächst abhalten von jeder Verletzung des Andern, worin es auch sei, sodann aber auch zur Hülfe auffordern, wo immer ein fremdes Leiden sich darbietet. Und auch hiemit kann es eben so weit gehen, wie in umgekehrter Richtung mit der Bosheit, nämlich bis dahin, daß Charaktere von seltener Güte sich fremdes Leiden mehr zu Herzen nehmen, als eigenes, und daher für Andere Opfer bringen, durch welche sie selbst mehr leiden, als vorhin Der, dem sie geholfen. Wo Mehreren oder gar Vielen zugleich dadurch zu helfen ist, werden sie erforderlichenfalls sich ganz aufopfern: so Arnold von Winkelried. Vom Paulinus, Bischofe zu Nola, im 5. Jahrhundert, während des Einfalls der Vandalen aus Afrika in Italien, erzählt Joh. v. Müller (Weltgeschichte, Buch 10, Kap. 10): „Nachdem er, zum Lösegeld „für Gefangene, alle Schätze der Kirche, sein und seiner Freunde

„eigenes Vermögen dargebracht, und er den Jammer einer „Wittwe sah, deren einziger Sohn fortgeführt wurde, bot er für „diesen sich selber zur Dienstbarkeit. Denn wer von gutem Alter „war und nicht vom Schwerdte fiel, wurde gefangen nach Kar„thago geführt."

Dieser unglaublich großen, angeborenen und ursprünglichen Verschiedenheit gemäß, werden Jeden nur die Motive vorwaltend anregen, für welche er überwiegende Empfänglichkeit hat; so wie der eine Körper nur auf Säuren, der andere nur auf Alkalien reagirt: und wie Dieses, so ist auch Jenes nicht zu ändern. Die menschenfreundlichen Motive, welche für den guten Charakter so mächtige Antriebe sind, vermögen als solche nichts über Den, der allein für egoistische Motive empfänglich ist. Will man nun diesen dennoch zu menschenfreundlichen Handlungen bringen; so kann es nur geschehen durch die Vorspiegelung, daß die Milderung der fremden Leiden mittelbar, auf irgend einem Wege, zu seinem eigenen Vortheil gereicht (wie denn auch die meisten Sittenlehren eigentlich verschiedenartige Versuche in diesem Sinne sind). Dadurch wird aber sein Wille bloß irre geleitet, nicht gebessert. Zu wirklicher Besserung wäre erfordert, daß man die ganze Art seiner Empfänglichkeit für Motive umwandelte, also z. B. machte, daß dem Einen fremdes Leiden als solches nicht mehr gleichgültig, dem Andern die Verursachung desselben nicht mehr Genuß wäre, oder einem Dritten nicht jede, selbst die geringste Vermehrung des eigenen Wohlseyns alle Motive anderer Art weit überwöge und unwirksam machte. Dies aber ist viel gewisser unmöglich, als daß man Blei in Gold umwandeln könnte. Denn es würde erfordern, daß man dem Menschen gleichsam das Herz im Leibe umkehrte, sein tief Innerstes umschüfe. Hingegen ist Alles, was man zu thun vermag, daß man den Kopf aufhellt, die Einsicht berichtigt, den Menschen zu einer richtigern Auffassung des objektiv Vorhandenen, der wahren Verhältnisse des Lebens bringt. Hiedurch aber wird nichts weiter erreicht, als daß die Beschaffenheit seines Willens sich konsequenter, deutlicher und entschiedener an den Tag legt, sich unverfälscht ausspricht. Denn, wie manche gute Handlungen im Grunde auf falschen Motiven, auf wohlgemeinten Vorspiegelungen eines dadurch in dieser, oder jener Welt zu erlangenden eigenen Vortheils beruhen; so beruhen auch manche Missethaten bloß auf falscher Erkenntniß der menschlichen Lebensverhältnisse. Hierauf gründet sich das Amerikanische Pönitentiarsystem: es beabsichtigt nicht, das Herz des Verbrechers zu bessern, sondern bloß, ihm den Kopf zurechtzusetzen, damit er zu der Einsicht gelange, daß Arbeit und Ehrlichkeit ein sichererer, ja leichterer Weg zum eigenen Wohle sind, als Spitzbüberei.

Durch Motive läßt sich Legalität erzwingen, nicht Moralität: man kann das Handeln umgestalten, nicht aber das eigentliche Wollen, welchem allein moralischer Werth zusteht. Man kann nicht das Ziel verändern, dem der Wille zustrebt, sondern nur den Weg, den er dahin einschlägt. Belehrung kann die Wahl der Mittel ändern, nicht aber die der letzten allgemeinen Zwecke: diese setzt jeder Wille sich, seiner ursprünglichen Natur gemäß. Man kann dem Egoisten zeigen, daß er durch Aufgeben kleiner Vortheile größere erlangen wird; dem Boshaften, daß die Verursachung fremder Leiden größere auf ihn selbst bringen wird. Aber den Egoismus selbst, die Bosheit selbst wird man Keinem ausreden; so wenig, wie der Katze ihre Neigung zum Mausen. Sogar auch die Güte des Charakters kann, durch Vermehrung der Einsicht, durch Belehrung über die Verhältnisse des Lebens, also durch Aufhellung des Kopfes, zu einer folgerechtern und vollkommenern Aeußerung ihres Wesens gebracht werden, z. B. mittelst Nachweisung der entfernteren Folgen, welche unser Thun für Andere hat, wie etwan der Leiden, welche ihnen, mittelbar und erst im Laufe der Zeit, aus dieser oder jener Handlung, die wir für so schlimm nicht hielten, erwachsen; desgleichen durch Belehrung über die nachtheiligen Folgen mancher gutherzigen Handlung, z. B. der Verschonung eines Verbrechers; besonders auch über den Vorrang, welcher dem Neminem laede durchgängig vor dem Omnes juva zusteht u. s. f. In dieser Hinsicht giebt es allerdings eine moralische Bildung und eine bessernde Ethik: aber darüber hinaus geht sie nicht, und die Schranke ist leicht abzusehen. Der Kopf wird aufgehellt; das Herz bleibt ungebessert. Das Grundwesentliche, das Entschiedene, im Moralischen, wie im Intellektuellen und wie im Physischen, ist das Angeborene: die Kunst kann

überall nur nachhelfen. Jeder ist, was er ist, gleichsam „von Gottes Gnaden", jure divino, θεία μοῖρα.

„Du bist am Ende — was du bist.
Setz' dir Perrücken auf von Millionen Locken,
Setz' deinen Fuß auf ellenhohe Socken:
Du bleibst doch immer was du bist."

Aber schon lange höre ich den Leser die Frage aufwerfen: wo bleibt Schuld und Verdienst? — Zur Antwort hierauf verweise ich auf §. 10. Daselbst hat, was sonst hier vorzutragen wäre, schon seine Stelle gefunden, weil es in enger Verbindung mit Kants Lehre vom Zusammenbestehen der Freiheit mit der Nothwendigkeit steht. Das dort Gesagte also bitte ich hier nochmals zu lesen. In Gemäßheit desselben ist das Operari, beim Eintritt der Motive, durchweg nothwendig: daher kann die Freiheit, welche sich allein durch die Verantwortlichkeit ankündigt, nur im Esse liegen. Die Vorwürfe des Gewissens betreffen zwar zunächst und ostensibel Das, was wir gethan haben, eigentlich und im Grunde aber Das, was wir sind, als worüber unsere Thaten allein vollgültiges Zeugniß ablegen, indem sie zu unserm Charakter sich verhalten wie die Symptome zur Krankheit. In diesem Esse also, in dem was wir sind, muß auch Schuld und Verdienst liegen. Was wir an Andern entweder hochachten und lieben, oder verachten und hassen, ist nicht ein Wandelbares und Verächtliches, sondern ein Bleibendes, ein für alle Mal Bestehendes: das was sie sind: und kommen wir etwan von ihnen zurück; so sagen wir nicht, daß sie sich geändert, sondern daß wir uns in ihnen geirrt haben. Eben so ist der Gegenstand unserer Zufriedenheit und Unzufriedenheit mit uns selbst Das, was wir sind, unwiderruflich sind und bleiben: dies erstreckt sich sogar auf die intellektuellen, ja auf die physiognomischen Eigenschaften. Wie sollte also nicht in Dem, was wir sind, Schuld und Verdienst liegen? — Die immer vollständiger werdende Bekanntschaft mit uns selbst, das immer mehr sich füllende Protokoll der Thaten, ist das Gewissen. Das Thema des Gewissens sind zunächst unsere Handlungen, und zwar sind es diejenigen, in welchen wir dem Mitleid, das uns aufforderte, Andere wenigstens nicht zu verletzen, ja sogar

ihnen Hülfe und Beistand zu leisten, entweder kein Gehör gegeben haben, weil Egoismus, oder gar Bosheit uns leitete; oder aber, mit Verleugnung dieser beiden, jenem Rufe gefolgt sind. Beide Fälle zeigen die Größe des Unterschiedes an, den wir zwischen uns und Andern machen. Auf diesem Unterschiede beruhen zuletzt die Grade der Moralität, oder Immoralität, d. h. der Gerechtigkeit und Menschenliebe, wie auch ihres Gegentheils. Die immer reicher werdende Erinnerung der in dieser Hinsicht bedeutsamen Handlungen vollendet mehr und mehr das Bild unsers Charakters, die wahre Bekanntschaft mit uns selbst. Aus dieser aber erwächst Zufriedenheit, oder Unzufriedenheit mit uns, mit dem, was wir sind, je nachdem Egoismus, Bosheit, oder Mitleid vorgewaltet haben, d. h. je nachdem der Unterschied, den wir zwischen unserer Person und den übrigen gemacht haben, größer, oder kleiner gewesen ist. Nach dem selben Maaßstabe beurtheilen wir ebenfalls die Andern, deren Charakter wir eben so empirisch, wie den eigenen, nur unvollkommener, kennen lernen: hier tritt als Lob, Beifall, Hochachtung, oder Tadel, Unwille und Verachtung auf, was bei der Selbstbeurtheilung sich als Zufriedenheit, oder Unzufriedenheit, die bis zur Gewissensangst gehen kann, kund gab. Daß auch die Vorwürfe, welche wir Andern machen, nur zunächst auf die Thaten, eigentlich aber auf den unveränderlichen Charakter derselben gerichtet sind, und Tugenden oder Laster als inhärirende, bleibende Eigenschaften angesehen werden, bezeugen manche sehr häufig vorkommende Redensarten, z. B. „Jetzt sehe ich, wie du bist!" — „In dir habe ich mich geirrt." — Now I see what You are! — Voilà donc, comme tu es! — „So bin ich nicht!" — „Ich bin nicht der Mann, der fähig wäre, Sie zu hintergehen" u. dgl. m.; ferner auch: les ames bien nées; auch im Spanischen, bien nacido; εὐγενὴς, εὐγένεια, für tugendhaft, Tugend; generosioris animi amicus, u. s. w.

Durch Vernunft ist das Gewissen bloß deshalb bedingt, weil nur vermöge ihrer eine deutliche und zusammenhängende Rückerinnerung möglich ist. Es liegt in der Natur der Sache, daß das Gewissen erst hinterher spricht; weshalb es auch das richtende Gewissen heißt. Vorher sprechen kann es nur im uneigentlichen Sinn, nämlich indirekt, indem die Reflexion aus der

Erinnerung ähnlicher Fälle auf die künftige Mißbilligung einer erst projektirten That schließt. — So weit geht die ethische Thatsache des Bewußtseyns: sie selbst bleibt als metaphysisches Problem stehen, welches nicht unmittelbar zu unserer Aufgabe gehört, jedoch im letzten Abschnitt berührt werden wird. — Zu der Erkenntniß, daß das Gewissen nur die mittelst der Thaten entstehende Bekanntschaft mit dem eigenen unveränderlichen Charakter ist, stimmt es vollkommen, daß die in den verschiedenen Menschen so höchst verschiedene Empfänglichkeit für die Motive des Eigennutzes, der Bosheit und des Mitleids, worauf der ganze moralische Werth des Menschen beruht, nicht etwas aus einem Andern Erklärliches, noch durch Belehrung zu Erlangendes und daher in der Zeit Entstehendes und Veränderliches, ja, vom Zufall Abhängiges, sondern angeboren, unveränderlich und nicht weiter erklärlich ist. Demgemäß ist der Lebenslauf selbst, mit allem seinem vielgestalteten Treiben, nichts weiter, als das äußere Zifferblatt jenes innern, ursprünglichen Getriebes, oder der Spiegel, in welchem allein dem Intellekt eines Jeden die Beschaffenheit seines eigenen Willens, der sein Kern ist, offenbar werden kann.

Wer sich die Mühe giebt, das hier und im erwähnten §. 10 Gesagte recht zu durchdenken, wird in meiner Begründung der Ethik eine Konsequenz und abgerundete Ganzheit entdecken, welche allen andern abgeht, und andererseits eine Uebereinstimmung mit den Thatsachen der Erfahrung, welche jene noch weniger haben. Denn nur die Wahrheit kann durchgängig mit sich und mit der Natur übereinstimmen: hingegen streiten alle falsche Grundansichten innerlich mit sich selbst und nach Außen mit der Erfahrung, welche bei jedem Schritte ihren stillen Protest einlegt.

Daß jedoch besonders die hier am Schlusse dargelegten Wahrheiten vielen festgewurzelten Vorurtheilen und Irrthümern, namentlich einer gewissen gangbaren Kinderschulen-Moral geradezu vor den Kopf stoßen, ist mir gar wohl, jedoch ohne Reue und Bedauern, bewußt. Denn erstlich spreche ich hier nicht zu Kindern, noch zum Volke, sondern zu einer erleuchteten Akademie, deren rein theoretische Frage auf die letzten Grundwahrheiten der Ethik gerichtet ist, und die auf eine höchst ernsthafte Frage auch eine ernste Antwort erwartet: und zweitens halte ich dafür, daß es weder privilegirte, noch nützliche, noch selbst unschädliche Irrthümer geben kann, sondern jeder Irrthum unendlich mehr Schaden als Nutzen stiftet. — Wollte man hingegen bestehende Vorurtheile zum Maaßstabe der Wahrheit, oder zum Gränzstein machen, den ihre Darlegung nicht überschreiten darf, so würde es redlicher seyn, philosophische Fakultäten und Akademien ganz eingehen zu lassen: denn was nicht ist, soll auch nicht scheinen.

IV.

Zur metaphysischen Auslegung des ethischen Urphänomens.

§. 21.

Verständigung über diese Zugabe.

Im Bisherigen habe ich die moralische Triebfeder als Thatsache nachgewiesen, und habe gezeigt, daß aus ihr allein uneigennützige Gerechtigkeit und ächte Menschenliebe hervorgehen können, auf welchen zwei Kardinaltugenden alle übrigen beruhen. Zur Begründung der Ethik ist dies hinreichend, insofern diese nothwendig auf irgend etwas thatsächlich und nachweisbar Vorhandenes, sei es nun in der Außenwelt oder im Bewußtseyn gegeben, gestützt werden muß; wenn man nicht etwan, wie manche meiner Vorgänger, bloß einen abstrakten Satz beliebig annehmen und aus ihm die ethischen Vorschriften ableiten, oder, wie Kant, mit einem bloßen Begriff, dem des Gesetzes, eben so verfahren will. Der von der Königlichen Societät gestellten Aufgabe scheint mir hiedurch genügt zu seyn, da solche auf das Fundament der Ethik gerichtet ist und nicht noch eine Metaphysik dazu verlangt, um wieder jenes zu begründen. Inzwischen sehe ich sehr wohl, daß der menschliche Geist hiebei die letzte Befriedigung und Beruhigung noch nicht findet. Wie am Ende jeder Forschung und jeder Realwissenschaft, so steht er auch hier vor einem Urphänomen, welches zwar Alles unter ihm Begriffene und aus ihm Folgende erklärt, selbst aber unerklärt bleibt und als ein Räthsel vorliegt. Auch hier also stellt sich die Forderung einer Metaphysik ein, d. h. einer letzten Erklärung der Urphänomene als solcher und, wenn in ihrer Gesammtheit genommen, der Welt. Diese Forderung erhebt auch hier die Frage, warum das Vorhandene und Verstandene sich so und nicht anders verhalte, und wie aus dem Wesen an sich der Dinge der dargelegte Charakter der Erscheinung hervorgehe. Ja, bei der Ethik ist das Bedürfniß einer metaphysischen Grundlage um so dringender, als die philosophischen, wie die religiösen Systeme darüber einig sind, daß die ethische Bedeutsamkeit der Handlungen zugleich eine metaphysische, d. h. über die bloße Erscheinung der Dinge und somit auch über alle Möglichkeit der Erfahrung hinausreichende, demnach mit dem ganzen Daseyn der Welt und dem Loose des Menschen in engster Beziehung stehende seyn müsse; indem die letzte Spitze, in welche die Bedeutung des Daseyns überhaupt auslaufe, zuverlässig das Ethische sei. Dies Letztere bewährt sich auch durch die unleugbare Thatsache, daß, bei Annäherung des Todes, der Gedankengang eines jeden Menschen, gleichviel ob dieser religiösen Dogmen angehangen habe oder nicht, eine moralische Richtung nimmt und er die Rechnung über seinen vollbrachten Lebenslauf durchaus in moralischer Rücksicht abzuschließen bemüht ist. Hierüber sind besonders die Zeugnisse der Alten von Gewicht; weil sie nicht unter Christlichem Einfluß stehen. Ich führe demnach an, daß wir diese Thatsache bereits ausgesprochen finden in einer, dem uralten Gesetzgeber Zaleukos zugeschriebenen, nach Bentley und Heyne jedoch von einem Pythagoreer herrührenden Stelle, welche Stobäos (Floril., Tit. 44, §. 20) uns aufbehalten hat: Δεῖ τίθεσθαι πρὸ ὀμμάτων τὸν καιρὸν τοῦτον, ἐν ᾧ γίγνεται τὸ τέλος ἑκάστῳ τῆς ἀπαλλαγῆς τοῦ ζῆν. Πᾶσι γὰρ ἐμπίπτει μεταμέλεια τοῖς μέλλουσι τελευτᾶν, μεμνημένοις ὧν ἠδικήκασι, καὶ ὁρμὴ τοῦ βούλεσθαι πάντα πεπρᾶχθαι δικαίως αὐτοῖς. (Oportet ante oculos sibi ponere punctum temporis illud, quo unicuique e vita excedendum est: omnes enim moribundos poenitentia corripit, e memoria eorum, quae injuste egerint, ac vehementer optant, omnia sibi juste peracta fuisse.) Ingleichen sehen wir, um an ein historisches Beispiel zu erinnern, den Perikles, auf dem

Sterbebette, von allen seinen Großthaten nichts hören wollen, sondern nur davon, daß er nie einen Bürger in Trauer versetzt hatte (Plut. in Pericl.). Um nun aber einen sehr heterogenen Fall daneben zu stellen, so ist mir aus dem Berichte der Aussagen vor einer Englischen Jury erinnerlich, daß ein roher, fünfzehnjähriger Negerjunge, auf einem Schiffe, im Begriff an einer so eben in einer Schlägerei erhaltenen Verletzung zu sterben, eilig alle Kameraden herbeiholen ließ, um sie zu fragen, ob er jemals einen von ihnen gekränkt oder beleidigt hätte, und bei der Verneinung große Beruhigung fand. Durchgängig lehrt die Erfahrung, daß Sterbende sich vor dem Scheiden mit Jedem zu versöhnen wünschen. Einen anderartigen Beleg zu unserm Satze giebt die bekannte Erfahrung, daß, während für intellektuelle Leistungen, und wären sie die ersten Meisterstücke der Welt, der Urheber sehr gern einen Lohn annimmt, wenn er ihn nur erhalten kann, fast Jeder, der etwas moralisch Ausgezeichnetes geleistet hat, allen Lohn dafür abweist. Dies ist besonders der Fall bei moralischen Großthaten, wann z. B. Einer das Leben eines Andern, oder gar Vieler, mit Gefährdung seines eigenen, gerettet hat; als wo er, in der Regel, selbst wenn er arm ist, schlechterdings keinen Lohn annimmt; weil er fühlt, daß der metaphysische Werth seiner Handlung darunter leiden würde. Eine poetische Darstellung dieses Herganges liefert uns Bürger am Schlusse des Liedes vom braven Mann. Aber auch in der Wirklichkeit fällt es meistens so aus, und ist mir in Englischen Zeitungen mehrmals vorgekommen. — Diese Thatsachen sind allgemein und treten ohne Unterschied der Religion ein. Wegen dieser unleugbaren ethisch-metaphysischen Tendenz des Lebens könnte auch, ohne eine in diesem Sinn gegebene Auslegung desselben, keine Religion in der Welt Fuß fassen: denn mittelst ihrer ethischen Seite hat jede ihren Anhaltspunkt in den Gemüthern. Jede Religion legt ihr Dogma der jedem Menschen fühlbaren, aber deshalb noch nicht verständlichen, moralischen Triebfeder zum Grunde und verknüpft es so eng mit derselben, daß beide als unzertrennlich erscheinen: ja, die Priester sind bemüht, Unglauben und Immoralität für Eins und Dasselbe auszugeben. Hierauf beruht es, daß dem Gläubigen der Ungläubige für identisch mit dem

moralisch Schlechten gilt, wie wir schon daran sehen, daß Ausdrücke, wie Gottlos, Atheistisch, Unchristlich, Ketzer u. dgl. als synonym mit moralisch Schlecht gebraucht werden. Den Religionen ist die Sache dadurch leicht gemacht, daß sie, vom Glauben ausgehend, diesen für ihr Dogma schlechthin, ja, unter Drohungen fordern dürfen. Aber die philosophischen Systeme haben hier nicht so leichtes Spiel: daher man bei Untersuchung aller Systeme finden wird, daß es, wie mit der Begründung der Ethik, so auch mit dem Anknüpfungspunkte derselben an die gegebene Metaphysik überall äußerst schlecht bestellt ist. Und doch ist die Forderung, daß die Ethik sich auf die Metaphysik stütze, unabweisbar, wie ich dies schon in der Einleitung durch Wolfs und Kants Autorität bekräftigt habe.

Nun aber ist das Problem der Metaphysik so sehr das schwerste aller den menschlichen Geist beschäftigenden Probleme, daß es von vielen Denkern für schlechthin unauflösbar gehalten wird. Für mich kommt, in gegenwärtigem Fall, noch der ganz besondere Nachtheil hinzu, den die Form einer abgerissenen Monographie herbeiführt, daß ich nämlich nicht von einem bestimmten metaphysischen Systeme, zu welchem ich mich etwan bekenne, ausgehen darf; weil ich es entweder darzulegen, welches viel zu weitläuftig, oder als gegeben und gewiß anzunehmen hätte, welches höchst mißlich seyn würde. Hieraus wieder folgt, daß ich hier so wenig, als im Vorhergehenden, die synthetische, sondern nur die analytische Methode anwenden darf, d. h. nicht vom Grunde auf die Folgen, sondern von den Folgen auf den Grund zu gehen habe. Diese harte Nothwendigkeit aber, voraussetzungslos zu verfahren und von keinem andern, als dem Allen gemeinsamen Standpunkt auszugehen, hat mir schon die Darlegung des Fundaments der Ethik so sehr erschwert, daß ich jetzt auf dieselbe zurücksehe, wie auf ein zu Stande gebrachtes schweres Kunststück, dem analog, wo Einer aus freier Hand gemacht hat, was sonst überall nur auf einer festen Unterlage ausgeführt wird. Vollends aber jetzt, wo die Frage nach der metaphysischen Auslegung der ethischen Grundlage angeregt ist, wird die Schwierigkeit des voraussetzungslosen Verfahrens so überwiegend, daß ich nur den Ausweg sehe, es bei

ganz allgemeinen Umrissen bewenden zu lassen, mehr Andeutungen, als Ausführungen zu geben, den Weg, der hier zum Ziele führt, zu zeigen, aber nicht ihn bis ans Ende zu verfolgen, und überhaupt nur einen sehr geringen Theil von dem zu sagen, was ich unter andern Umständen hier vorzubringen hätte. Bei diesem Verfahren aber berufe ich mich, neben den eben dargelegten Gründen, darauf, daß die eigentliche Aufgabe in den vorhergehenden Abschnitten gelöst ist, folglich was ich hier noch darüber leiste ein opus supererogationis, eine beliebig zu gebende und beliebig zu nehmende Zugabe ist.

§. 22.

Metaphysische Grundlage.

Den festen Boden der Erfahrung, welcher bis hieher alle unsere Schritte getragen hat, sollen wir also jetzt verlassen, um in dem, wohin keine Erfahrung auch nur möglicherweise reichen kann, die letzte theoretische Befriedigung zu suchen, glücklich, wenn uns auch nur ein Fingerzeig, ein flüchtiger Durchblick zu Theil wird, bei welchem wir uns einigermaaßen beruhigen können. Hingegen was uns nicht verlassen soll, ist die bisherige Redlichkeit des Verfahrens: wir werden nicht, nach der Weise der sogenannten Nach-Kantischen Philosophie, uns in Träumereien gefallen, Mährchen auftischen, durch Worte zu imponiren und dem Leser Sand in die Augen zu streuen suchen; sondern ein Weniges, redlich dargeboten, ist unsere Verheißung.

Das, was bis hieher Erklärungsgrund war, wird jetzt selbst unser Problem, nämlich jenes jedem Menschen angeborene und unvertilgbare, natürliche Mitleid, welches sich uns als die alleinige Quelle nicht-egoistischer Handlungen ergeben hat: diesen aber ausschließlich kommt moralischer Werth zu. Die Weise vieler moderner Philosophen, welche die Begriffe Gut und Böse als einfache, d. h. keiner Erklärung bedürftige, noch fähige, Begriffe behandeln, und dann meistens sehr geheimnißvoll und andächtig von einer „Idee des Guten" reden, aus welcher sie die Stütze ihrer Ethik, oder wenigstens einen

Deckmantel ihrer Dürftigkeit machen*), nöthigt mich, hier die Erklärung einzuschalten, daß diese Begriffe nichts weniger als einfach, geschweige a priori gegeben, sondern Ausdrücke einer Relation und aus der alltäglichsten Erfahrung geschöpft sind. Alles, was den Bestrebungen irgend eines individuellen Willens gemäß ist, heißt, in Beziehung auf diesen, gut: — gutes Essen, gute Wege, gute Vorbedeutung; — das Gegentheil schlecht, an belebten Wesen böse. Ein Mensch, der, vermöge seines Charakters, den Bestrebungen Anderer nicht gern hinderlich, vielmehr, so weit er füglich kann, günstig und förderlich ist, der also Andere nicht verletzt, vielmehr ihnen, wo er kann, Hülfe und Beistand leistet, wird von ihnen, in eben der selben Rücksicht, ein guter Mensch genannt, mithin der Begriff Gut, von dem selben relativen, empirischen und im passiven Subjekt gelegenen Gesichtspunkte aus, auf ihn angewandt. Untersuchen wir nun aber den Charakter eines solchen Menschen nicht bloß in Hinsicht auf Andere, sondern an sich selbst; so wissen wir aus dem Vorhergehenden, daß eine ganz unmittelbare Theilnahme am Wohl und Wehe Anderer, als deren Quelle wir das Mitleid erkannt haben, es ist, aus welcher die Tugenden der Gerechtigkeit und Menschenliebe in ihm hervorgehen. Gehen wir aber auf das Wesentliche eines solchen Charakters zurück; so finden wir es unleugbar darin, daß er weniger als die Uebrigen einen Unterschied zwischen sich und Andern macht. Dieser Unterschied ist in den Augen des boshaften Charakters so groß, daß ihm fremdes Leiden unmittelbar Genuß ist, den er deshalb, ohne weitern eigenen Vortheil, ja, selbst diesem entgegen, sucht. Der selbe Unterschied ist in den Augen des Egoisten noch groß genug, damit er, um einen kleinen Vortheil für sich zu erlangen, großen Schaden Anderer als Mittel gebrauche. Diesen Beiden ist also zwischen dem Ich,

*) Der Begriff des Guten, in seiner Reinheit, ist ein Urbegriff, „eine absolute Idee, deren Inhalt sich im Unendlichen verliert".
Bouterweck, Praktische Aphorismen, S. 54.

Man sieht, er möchte aus dem schlichten, ja, trivialen Begriff Gut am liebsten einen Δεῖπνης machen, um ihn als Götzen im Tempel aufstellen zu können.

welches sich auf ihre eigene Person beschränkt, und dem Nicht-Ich, welches die übrige Welt begreift, eine weite Kluft, ein mächtiger Unterschied: Pereat mundus, dum ego salvus sim, ist ihre Maxime. Dem guten Menschen hingegen ist dieser Unterschied keineswegs so groß, ja, in den Handlungen des Edelmuths erscheint er als aufgehoben, indem hier das fremde Wohl auf Kosten des eigenen befördert, also das fremde Ich dem eigenen gleichgesetzt wird: und wo viele Andere zu retten sind, wird das eigene Ich ihnen gänzlich zum Opfer gebracht, indem der Einzelne für Viele sein Leben hingiebt.

Es frägt sich jetzt, ob die letztere Auffassung des Verhältnisses zwischen dem eigenen und dem fremden Ich, welche den Handlungen des guten Charakters zum Grunde liegt, eine irrige sei und auf einer Täuschung beruhe? oder ob dies vielmehr der Fall der entgegengesetzten Auffassung sei, auf welcher der Egoismus und die Bosheit fußt? —

Diese dem Egoismus zum Grunde liegende Auffassung ist, empirisch, streng gerechtfertigt. Der Unterschied zwischen der eigenen und der fremden Person erscheint erfahrungsmäßig als ein absoluter. Die Verschiedenheit des Raumes, welche mich von dem Andern trennt, trennt mich auch von seinem Wohl und Wehe. — Hiegegen wäre jedoch zunächst zu bemerken, daß die Erkenntniß, die wir vom eigenen Selbst haben, keineswegs eine erschöpfende und bis auf den letzten Grund klare ist. Durch die Anschauung, welche das Gehirn auf Data der Sinne vollzieht, also mittelbar, erkennen wir den eigenen Leib als ein Objekt im Raum, und durch den innern Sinn die fortlaufende Reihe unserer Bestrebungen und Willensakte, welche auf Anlaß äußerer Motive entstehen, endlich auch die mannichfaltigen, schwächeren, oder stärkeren Bewegungen des eigenen Willens, auf welche alle inneren Gefühle sich zurückführen lassen. Das ist Alles: denn das Erkennen wird nicht selbst wieder erkannt. Hingegen das eigentliche Substrat dieser ganzen Erscheinung, unser inneres Wesen an sich, das Wollende und Erkennende selbst, ist uns nicht zugänglich: wir sehen bloß nach Außen, Innen ist es finster. Demnach ist die Kenntniß, welche wir von uns selbst haben, keineswegs eine vollständige und erschöpfende, vielmehr sehr oberflächlich, und dem größern, ja hauptsächlichen

Theil nach sind wir uns selber unbekannt und ein Räthsel, oder, wie Kant sagt: Das Ich erkennt sich nur als Erscheinung, nicht nach dem, was es an sich seyn mag. Jenem andern Theile nach, der in unsere Erkenntniß fällt, ist zwar Jeder vom Andern gänzlich verschieden: aber hieraus folgt noch nicht, daß es sich eben so verhalte hinsichtlich des großen und wesentlichen Theiles, der Jedem verdeckt und unbekannt bleibt. Für diesen ist also wenigstens eine Möglichkeit übrig, daß er in Allen Eines und identisch sei.

Worauf beruht alle Vielheit und numerische Verschiedenheit der Wesen? — Auf Raum und Zeit: durch diese allein ist sie möglich; da das Viele sich nur entweder als nebeneinander, oder als nacheinander denken und vorstellen läßt. Weil nun das gleichartige Viele die Individuen sind; so nenne ich Raum und Zeit in der Hinsicht, daß sie die Vielheit möglich machen, das principium individuationis, unbekümmert, ob dies genau der Sinn sei, in welchem die Scholastiker diesen Ausdruck nahmen.

Wenn an den Aufschlüssen, welche Kants bewunderungswürdiger Tiefsinn der Welt gegeben hat, irgend etwas unbezweifelt wahr ist, so ist es die transscendentale Aesthetik, also die Lehre von der Idealität des Raumes und der Zeit. Sie ist so klar begründet, daß kein irgend scheinbarer Einwand dagegen hat aufgetrieben werden können. Sie ist Kants Triumph und gehört zu den höchst wenigen metaphysischen Lehren, die man als wirklich bewiesen und als eigentliche Eroberungen im Felde der Metaphysik ansehen kann. Nach ihr also sind Raum und Zeit die Formen unsers eigenen Anschauungsvermögens, gehören diesem, nicht den dadurch erkannten Dingen an, können also nimmermehr eine Bestimmung der Dinge an sich selbst seyn; sondern kommen nur der Erscheinung derselben zu, wie solche in unserm, an physiologische Bedingungen gebundenen Bewußtseyn der Außenwelt allein möglich ist. Ist aber dem Dinge an sich, d. h. dem wahren Wesen der Welt, Zeit und Raum fremd; so ist es nothwendig auch die Vielheit: folglich kann dasselbe in den zahllosen Erscheinungen dieser Sinnenwelt doch nur Eines seyn, und nur das Eine und identische Wesen sich in diesen allen manifestiren. Und umgekehrt, was

sich als ein Vieles, mithin in Zeit und Raum darstellt, kann nicht Ding an sich, sondern nur Erscheinung seyn. Diese aber ist, als solche, bloß für unser durch vielerlei Bedingungen beschränktes, ja, auf einer organischen Funktion beruhendes Bewußtseyn vorhanden, nicht außer demselben.

Diese Lehre, daß alle Vielheit nur scheinbar sei, daß in allen Individuen dieser Welt, in so unendlicher Zahl sie auch, nach und neben einander, sich darstellen, doch nur Eines und das selbe, in ihnen allen gegenwärtige und identische, wahrhaft seiende Wesen sich manifestire, diese Lehre ist freilich lange vor Kant, ja, man möchte sagen von jeher dagewesen. Denn zuvörderst ist sie die Haupt- und Grundlehre des ältesten Buches der Welt, der heiligen Veden, deren dogmatischer Theil, oder vielmehr esoterische Lehre, uns in den Upanischaden vorliegt*). Daselbst finden wir fast auf jeder Seite jene große Lehre: sie wird unermüdlich, in zahllosen Wendungen wiederholt und durch mannichfaltige Bilder und Gleichnisse erläutert. Daß sie gleichfalls der Weisheit des Pythagoras zum Grunde lag, ist, selbst nach den kärglichen Nachrichten, die von seiner Philosophie zu uns gelangt sind, durchaus nicht zu bezweifeln. Daß in ihr allein fast die ganze Philosophie der Eleatischen Schule enthalten war, ist allbekannt. Später waren von ihr die Neu-Platoniker durchdrungen, indem sie lehrten διὰ τὴν ἑνότητα

*) Die Aechtheit des Oupnekhat war auf Grund einiger, von Mohammedanischen Abschreibern beigefügter und in den Text gerathener Randglossen angefochten worden. Allein sie wird vollkommen vindicirt von dem Sanskrit-Gelehrten F. H. H. Windischmann (dem Sohn) in seinem Sancara, sive de theologumenis Vedanticorum, 1833, p. XIX, ebenfalls von Bochinger, De la vie contemplative chez les Indous, 1831, p. 12. — Sogar der des Sanskrits unkundige Leser kann sich, durch Vergleichung der neueren Uebersetzungen einzelner Upanischaden, von Rammohun Roy, Poley und selbst der von Colebrooke, wie auch der neuesten von Röer, deutlich überzeugen, daß der von Anquetil streng wörtlich ins Lateinische übertragenen Persischen Uebersetzung des Märtyrers dieser Lehre, Sultans Daraschakoh, ein genaues und vollkommenes Wortverständniß zum Grunde gelegen hat; hingegen jene Andern sich großentheils mit Tappen und Errathen geholfen haben, daher sie ganz gewiß viel ungenauer sind. — Näheres hierüber findet man im zweiten Bande der Parerga, Kap. 16, §. 185.

ὁπάντων πάσας ψυχὰς μίαν εἶναι (propter omnium unitatem cunctas animas unam esse). Im 9. Jahrhundert sehen wir sie in Europa unerwartet auftreten durch Skotus Erigena, der, von ihr begeistert, sich bemüht, sie in die Formen und Ausdrücke der Christlichen Religion zu kleiden. Unter den Mohammedanern finden wir sie als begeisterte Mystik der Sufis wieder. Aber im Occident mußte Jordanus Brunus es mit einem schmählichen und quaalvollen Tode büßen, daß er dem Drange, jene Wahrheit auszusprechen, nicht hatte widerstehen können. Dennoch sehen wir auch die christlichen Mystiker, wider Willen und Absicht, sich in sie verstricken, wann und wo sie auftreten. Spinoza's Name ist mit ihr identificirt. In unsern Tagen endlich, nachdem Kant den alten Dogmatismus vernichtet hatte und die Welt erschrocken vor den rauchenden Trümmern stand, wurde jene Erkenntniß wieder auferweckt durch die eklektische Philosophie Schellings, der, die Lehren des Plotinos, Spinozas, Kants und Jakob Böhmes mit den Ergebnissen der neuen Naturwissenschaft amalgamirend, schleunig ein Ganzes zusammensetzte, dem dringenden Bedürfniß seiner Zeitgenossen einstweilen zu genügen, und es dann mit Variationen abspielte; in Folge wovon jene Erkenntniß unter den Gelehrten Deutschlands zu durchgängiger Geltung gelangt, ja, selbst unter den bloß Gebildeten fast allgemein verbreitet ist*). Eine Ausnahme machen allein die heutigen Universitätsphilosophen, als welche die schwere Aufgabe haben, dem sogenannten Pantheismus entgegen zu arbeiten, wodurch in große Noth und Verlegenheit versetzt, sie in ihrer Herzensangst bald zu den kläglichsten Sophismen, bald zu den bombastischesten Phrasen greifen, um daraus irgend einen anständigen Maskenanzug zusammenzuflicken, eine beliebte und oktroyirte Rockenphilosophie darin zu kleiden. Kurzum, das Ἓν καὶ παν war zu allen Zeiten der Spott der

*) On peut assez longtems, chez notre espèce,
Fermer la porte à la raison.
Mais, dès qu'elle entre avec adresse,
Elle reste dans la maison,
Et bientôt elle en est maitresse.
Volt.

Thoren und die endlose Meditation der Weisen. Jedoch läßt der strenge Beweis desselben sich allein aus Kants Lehre, wie oben geschehen, führen; obwohl Kant selbst dies nicht gethan hat, sondern, nach Weise kluger Redner, nur die Prämissen gab, den Zuhörern die Freude der Konklusion überlassend.

Gehört demnach Vielheit und Geschiedenheit allein der bloßen Erscheinung an, und ist es Ein und das selbe Wesen, welches in allen Lebenden sich darstellt; so ist diejenige Auffassung, welche den Unterschied zwischen Ich und Nicht-Ich aufhebt, nicht die irrige: vielmehr muß die ihr entgegengesetzte dies seyn. Auch finden wir diese letztere von den Hindus mit dem Namen Maja, d. h. Schein, Täuschung, Gaukelbild, bezeichnet. Jene erstere Ansicht ist es, welche wir als dem Phänomen des Mitleids zum Grunde liegend, ja, dieses als den realen Ausdruck derselben gefunden haben. Sie wäre demnach die metaphysische Basis der Ethik, und bestände darin, daß das eine Individuum im andern unmittelbar sich selbst, sein eigenes wahres Wesen wiedererkenne. Demnach träfe die praktische Weisheit, das Rechtthun und Wohlthun, im Resultat genau zusammen mit der tiefsten Lehre der am weitesten gelangten theoretischen Weisheit; und der praktische Philosoph, d. h. der Gerechte, der Wohlthätige, der Edelmüthige, spräche durch die That nur die selbe Erkenntniß aus, welche das Ergebniß des größten Tiefsinns und der mühsäligsten Forschung des theoretischen Philosophen ist. Indessen steht die moralische Trefflichkeit höher denn alle theoretische Weisheit, als welche immer nur Stückwerk ist und auf dem langsamen Wege der Schlüsse zu dem Ziele gelangt, welches jene mit Einem Schlage erreicht; und der moralisch Edle, wenn ihm auch noch so sehr die intellektuelle Trefflichkeit abgeht, legt durch sein Handeln die tiefste Erkenntniß, die höchste Weisheit an den Tag, und beschämt den Genialsten und Gelehrtesten, wenn dieser durch sein Thun verräth, daß jene große Wahrheit ihm doch im Herzen fremd geblieben ist.

„Die Individuation ist real, das principium individuationis und die auf demselben beruhende Verschiedenheit der Individuen ist die Ordnung der Dinge an sich. Jedes Individuum ist ein von allen andern von Grund aus verschiedenes Wesen. Im eigenen Selbst allein habe ich mein wahres Seyn, alles Andere hingegen ist Nicht-Ich und mir fremd." — Dies ist die Erkenntniß, für deren Wahrheit Fleisch und Bein Zeugniß ablegen, die allem Egoismus zum Grunde liegt, und deren realer Ausdruck jede lieblose, ungerechte, oder boshafte Handlung ist. —

„Die Individuation ist bloße Erscheinung, entstehend mittelst Raum und Zeit, welche nichts weiter als die durch mein cerebrales Erkenntnißvermögen bedingten Formen aller seiner Objekte sind; daher auch die Vielheit und Verschiedenheit der Individuen bloße Erscheinung, d. h. nur in meiner Vorstellung vorhanden ist. Mein wahres, inneres Wesen existirt in jedem Lebenden so unmittelbar, wie es in meinem Selbstbewußtseyn sich nur mir selber kund giebt." — Diese Erkenntniß, für welche im Sanskrit die Formel tat-twam asi, d. h. „dies bist Du", der stehende Ausdruck ist, ist es, die als Mitleid hervorbricht, auf welcher daher alle ächte, d. h. uneigennützige Tugend beruht und deren realer Ausdruck jede gute That ist. Diese Erkenntniß ist es im letzten Grunde, an welche jede Appellation an Milde, an Menschenliebe, an Gnade für Recht sich richtet: denn eine solche ist eine Erinnerung an die Rücksicht, in welcher wir Alle Eins und dasselbe Wesen sind. Hingegen beruft Egoismus, Neid, Haß, Verfolgung, Härte, Rache, Schadenfreude, Grausamkeit sich auf jene erstere Erkenntniß und beruhigt sich bei ihr. Die Rührung und Wonne, welche wir beim Anhören, noch mehr beim Anblick, am meisten beim eigenen Vollbringen einer edlen Handlung empfinden, beruht im tiefsten Grunde darauf, daß sie uns die Gewißheit giebt, daß jenseit aller Vielheit und Verschiedenheit der Individuen, die das principium individuationis uns vorhält, eine Einheit derselben liege, welche wahrhaft vorhanden, ja, uns zugänglich ist, da sie ja eben faktisch hervortrat.

Je nachdem die eine oder die andere Erkenntnißweise festgehalten wird, tritt, zwischen Wesen und Wesen, die φιλια oder der νεικος des Empedokles hervor. Aber wer, vom νεικος beseelt, feindlich eindränge auf seinen verhaßtesten Widersacher, und bis in das Tiefinnerste desselben gelangte; der würde in diesem, zu seiner Ueberraschung, sich selbst entdecken. Denn so gut wie im Traum in allen uns erscheinenden Personen wir selbst stecken,

so gut ist es im Wachen der Fall, — wenn auch nicht so leicht einzusehen. Aber tat-twam asi.

Das Vorwalten der einen oder der andern jener beiden Erkenntnißweisen zeigt sich nicht bloß in den einzelnen Handlungen, sondern in der ganzen Art des Bewußtseyns und der Stimmung, welche daher beim guten Charakter eine von der des schlechten so wesentlich verschiedene ist. Dieser empfindet überall eine starke Scheidewand zwischen sich und Allem außer ihm. Die Welt ist ihm ein absolutes Nicht-Ich und sein Verhältniß zu ihr ein ursprünglich feindliches: dadurch wird der Grundton seiner Stimmung Gehässigkeit, Argwohn, Neid, Schadenfreude. — Der gute Charakter hingegen lebt in einer seinem Wesen homogenen Außenwelt: die Andern sind ihm kein Nicht-Ich, sondern „Ich noch ein Mal". Daher ist sein ursprüngliches Verhältniß zu Jedem ein befreundetes: er fühlt sich allen Wesen im Innern verwandt, nimmt unmittelbar Theil an ihrem Wohl und Wehe, und setzt mit Zuversicht die selbe Theilnahme bei ihnen voraus. Hieraus erwächst der tiefe Friede seines Innern und jene getroste, beruhigte, zufriedene Stimmung, vermöge welcher in seiner Nähe Jedem wohl wird. — Der böse Charakter vertraut in der Noth nicht auf den Beistand Anderer: ruft er ihn an, so geschieht es ohne Zuversicht: erlangt er ihn, so empfängt er ihn ohne wahre Dankbarkeit: weil er ihn kaum anders denn als Wirkung der Thorheit Anderer begreifen kann. Denn sein eigenes im fremden Wesen wieder zu erkennen, ist er selbst dann noch unfähig, nachdem es von dort aus sich durch unzweideutige Zeichen kund gegeben hat. Hierauf beruht eigentlich das Empörende alles Undanks. Diese moralische Isolation, in der er sich wesentlich und unausweichbar befindet, läßt ihn auch leicht in Verzweiflung gerathen. — Der gute Charakter wird mit eben so vieler Zuversicht den Beistand Anderer anrufen, als er sich der Bereitwilligkeit bewußt ist, ihnen den seinigen zu leisten. Denn, wie gesagt, dem Einen ist die Menschenwelt Nicht-Ich, dem Andern „Ich noch ein Mal". — Der Großmüthige, welcher dem Feinde verzeiht und das Böse mit Gutem erwidert, ist erhaben und erhält das höchste Lob; weil er sein selbsteigenes Wesen auch da noch erkannte, wo es sich entschieden verleugnete.

Jede ganz lautere Wohlthat, jede völlig und wahrhaft

uneigennützige Hülfe, welche, als solche, ausschließlich die Noth des Andern zum Motiv hat, ist, wenn wir bis auf den letzten Grund forschen, eigentlich eine mysteriöse Handlung, eine praktische Mystik, sofern sie zuletzt aus der selben Erkenntniß, die das Wesen aller eigentlichen Mystik ausmacht, entspringt und auf keine andere Weise mit Wahrheit erklärbar ist. Denn daß Einer auch nur ein Almosen gebe, ohne dabei auf die entfernteste Weise etwas Anderes zu bezwecken, als daß der Mangel, welcher den Andern drückt, gemindert werde, ist nur möglich, sofern er erkennt, daß er selbst es ist, was ihm jetzt unter jener traurigen Gestalt erscheint, also daß er sein eigenes Wesen an sich in der fremden Erscheinung wiedererkenne. Daher habe ich, in der vorigen Abtheilung, das Mitleid das große Mysterium der Ethik genannt.

Wer für sein Vaterland in den Tod geht, ist von der Täuschung frei geworden, welche das Daseyn auf die eigene Person beschränkt: er dehnt sein eigenes Wesen auf seine Landsleute aus, in denen er fortlebt, ja, auf die kommenden Geschlechter derselben, für welche er wirkt; — wobei er den Tod betrachtet, wie das Winken der Augen, welches das Sehen nicht unterbricht.

Der, dem alle Andern stets Nicht-Ich waren, ja, der im Grunde allein seine eigene Person für wahrhaft real hielt, die Andern hingegen eigentlich nur als Phantome ansah, denen er bloß eine relative Existenz, sofern sie Mittel zu seinen Zwecken seyn oder diesen entgegenstehen konnten, zuerkannte, so daß ein unermeßlicher Unterschied, eine tiefe Kluft zwischen seiner Person und allem jenem Nicht-Ich blieb, der also ausschließlich in dieser eigenen Person existirte, dieser sieht, im Tode, mit seinem Selbst auch alle Realität und die ganze Welt untergehen. Hingegen Der, welcher in allen Andern, ja in Allem, was Leben hat, sein eigenes Wesen, sich selbst erblickte, dessen Daseyn daher mit dem Daseyn alles Lebenden zusammenfloß, der verliert durch den Tod nur einen kleinen Theil seines Daseyns: er besteht fort in allen Andern, in welchen er ja sein Wesen und sein Selbst stets erkannt und geliebt hat, und die Täuschung verschwindet, welche sein Bewußtseyn von dem der Uebrigen trennte. Hierauf mag, zwar nicht ganz, aber doch zum großen Theil, die Verschieden-

heit beruhen zwischen der Art, wie besonders gute und überwiegend böse Menschen die Todesstunde entgegennehmen. —

In allen Jahrhunderten hat die arme Wahrheit darüber erröthen müssen, daß sie paradox war: und es ist doch nicht ihre Schuld. Sie kann nicht die Gestalt des thronenden allgemeinen Irrthums annehmen. Da sieht sie seufzend auf zu ihrem Schutzgott, der Zeit, welcher ihr Sieg und Ruhm zuwinkt, aber dessen Flügelschläge so groß und langsam sind, daß das Individuum darüber hinstirbt. So bin denn auch ich mir des Paradoxen, welches diese metaphysische Auslegung des ethischen Urphänomens für die an ganz anderartige Begründungen der Ethik gewöhnten occidentalisch Gebildeten haben muß, sehr wohl bewußt, kann jedoch nicht der Wahrheit Gewalt anthun. Vielmehr ist Alles, was ich, aus dieser Rücksicht, über mich vermag, daß ich durch eine Anführung belege, wie jene Metaphysik der Ethik schon vor Jahrtausenden die Grundansicht der Indischen Weisheit war, auf welche ich zurückdeute, wie Kopernikus auf das von Aristoteles und Ptolemäos verdrängte Weltsystem der Pythagoreer. Im Bhagavad-Gita, Lectio 13; 27, 28, heißt es, nach A. W. v. Schlegels Uebersetzung: Eundem in omnibus animantibus consistentem summum dominum, istis pereuntibus haud pereuntem qui cernit, is vere cernit. — Eundem vero cernens ubique praesentem dominum, non violat semet ipsum sua ipsius culpa: exinde pergit ad summum iter.

Bei diesen Andeutungen zur Metaphysik der Ethik muß ich es bewenden lassen, obwohl noch ein bedeutender Schritt in derselben zu thun übrig bleibt. Allein dieser setzt voraus, daß man auch in der Ethik selbst einen Schritt weiter gegangen wäre, welches ich nicht thun durfte, weil in Europa der Ethik ihr höchstes Ziel in der Rechts- und Tugendlehre gesteckt ist, und man was über diese hinausgeht nicht kennt, oder doch nicht gelten läßt. Dieser nothwendigen Unterlassung also ist es zuzuschreiben, daß die dargelegten Umrisse zur Metaphysik der Ethik noch nicht, auch nur aus der Ferne, den Schlußstein des ganzen Gebäudes der Metaphysik, oder den eigentlichen Zusammenhang der Divina Commedia absehen lassen. Dies lag aber auch weder in der Aufgabe, noch in meinem Plan. Denn man kann nicht Alles

in Einem Tage sagen, und soll auch nicht mehr antworten, als man gefragt ist.

Indem man sucht, menschliche Erkenntniß und Einsicht zu fördern, wird man stets den Widerstand des Zeitalters empfinden, gleich dem einer Last, die man zu ziehen hätte, und die schwer auf den Boden drückt, aller Anstrengung trotzend. Dann muß man sich trösten mit der Gewißheit, zwar die Vorurtheile gegen sich, aber die Wahrheit für sich zu haben, welche, sobald nur ihr Bundesgenosse, die Zeit, zu ihr gestoßen seyn wird, des Sieges vollkommen gewiß ist, mithin, wenn auch nicht heute, doch morgen.

Aug. 3. 1891.

Judicium

Regiae Danicae Scientiarum Societatis.

Quaestionem anno 1837 propositam, „utrum philosophiae moralis fons et fundamentum in idea moralitatis, quae immediate conscientia contineatur, et ceteris notionibus fundamentalibus, quae ex illa prodeant, explicandis quaerenda sint, an in alio cognoscendi principio“, unus tantum scriptor explicare conatus est, cujus commentationem, germanico sermone compositam et his verbis notatam: Moral predigen iſt leicht, Moral begründen iſt*) ſchwer, praemio dignam judicare nequivimus. Omisso enim eo, quod potissimum postulabatur, hoc expeti putavit, ut principium aliquod ethicae conderetur, itaque eam partem commentationis suae, in qua principii ethicae a se propositi et metaphysicae suae nexum exponit, appendicis loco habuit, in qua plus quam postulatum esset praestaret, quum tamen ipsum thema ejusmodi disputationem flagitaret, in qua vel praecipuo loco metaphysicae et ethicae nexus consideraretur. Quod autem scriptor in sympathia fundamentum ethicae constituere conatus est, neque ipsa disserendi forma nobis satisfecit, neque reapse, hoc fundamentum sufficere, evicit; quin ipse contra esse confiteri coactus est. Neque reticendum videtur, plures recentioris aetatis summos philosophos tam indecenter commemorari, ut justam et gravem offensionem habeat.

---

*) Dieſes zweite „iſt“ hat die Akademie aus eigenen Mitteln hinzugefügt, um einen Beleg zu liefern zur Lehre des Longinus (de sublim., c. 39), daß man durch Hinzufügung, oder Wegnahme, einer Silbe die ganze Energie einer Sentenz vernichten kann.

Druck von F. A. Brockhaus in Leipzig.

COLUMBIA UNIVERSITY LIBRARIES

This book is due on the date indicated below, or at the expiration of a definite period after the date of borrowing, as provided by the library rules or by special arrangement with the Librarian in charge.

DATE BORROWED	DATE DUE	DATE BORROWED	DATE DUE
C28 (747) MICO			

193Sch6 I211 v.4

193Sch6 I211 v.4

Schopenhauer

Arthur Schopenhauer's Sämmtliche werke...

COLUMBIA UNIVERSITY
0032198248

MAY 24 1949
AUG 3 1934